UTGIVARKORSBAND
SVENSKA SIMFÖRBUNDET
Box 6506
113 83 Stockholm



MELLERSTA SKÅNES TIDNINGSTRYCKERI AB

Simsport

MEDDELANDEN FRÅN SVENSKA SIMFÖRBUNDET

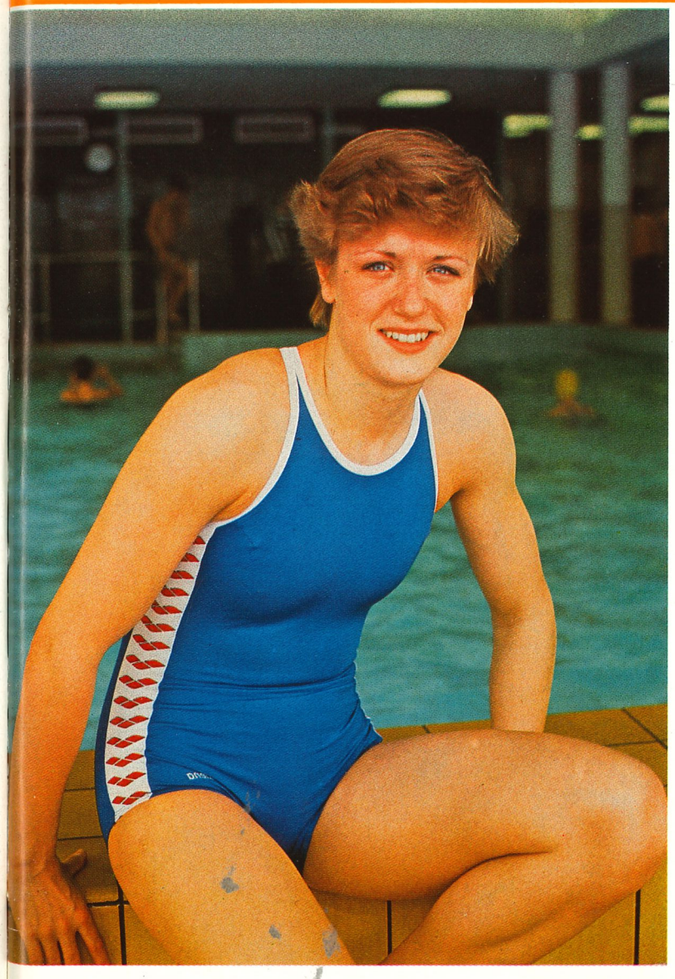

EVA-MARIE HÅKANSSON är en av Sveriges främsta idrottsflickor alla kategorier. Det visade hon bl. a. vid inne-SM i Malmö. (Foto: Roger Stark)

Tina trivs i USA



TINA GUSTAFSSON, ryggsimsflickan från Norrköping, trivs fint med sin USA-träning. Det berättar hon i Simsport.

Svenska Simförbundet fick en ny ordförande

När Svenska Simförbundet höll årsmöte i Stockholm lördagen 15 april avgick Gunnar Werner som ordförande. Årsmötesreferat på sidorna 2—3.

Inomhus-SM i Malmö vårens stora höjdpunkt

Inomhus-SM avgjordes i Malmö under mars. Utanför Simhallsbadet yrde snön, men inne i bassängen svarade simmarna för vårens stora höjdpunkt!

4 APRIL 1978 — ÅRGÅNG 33

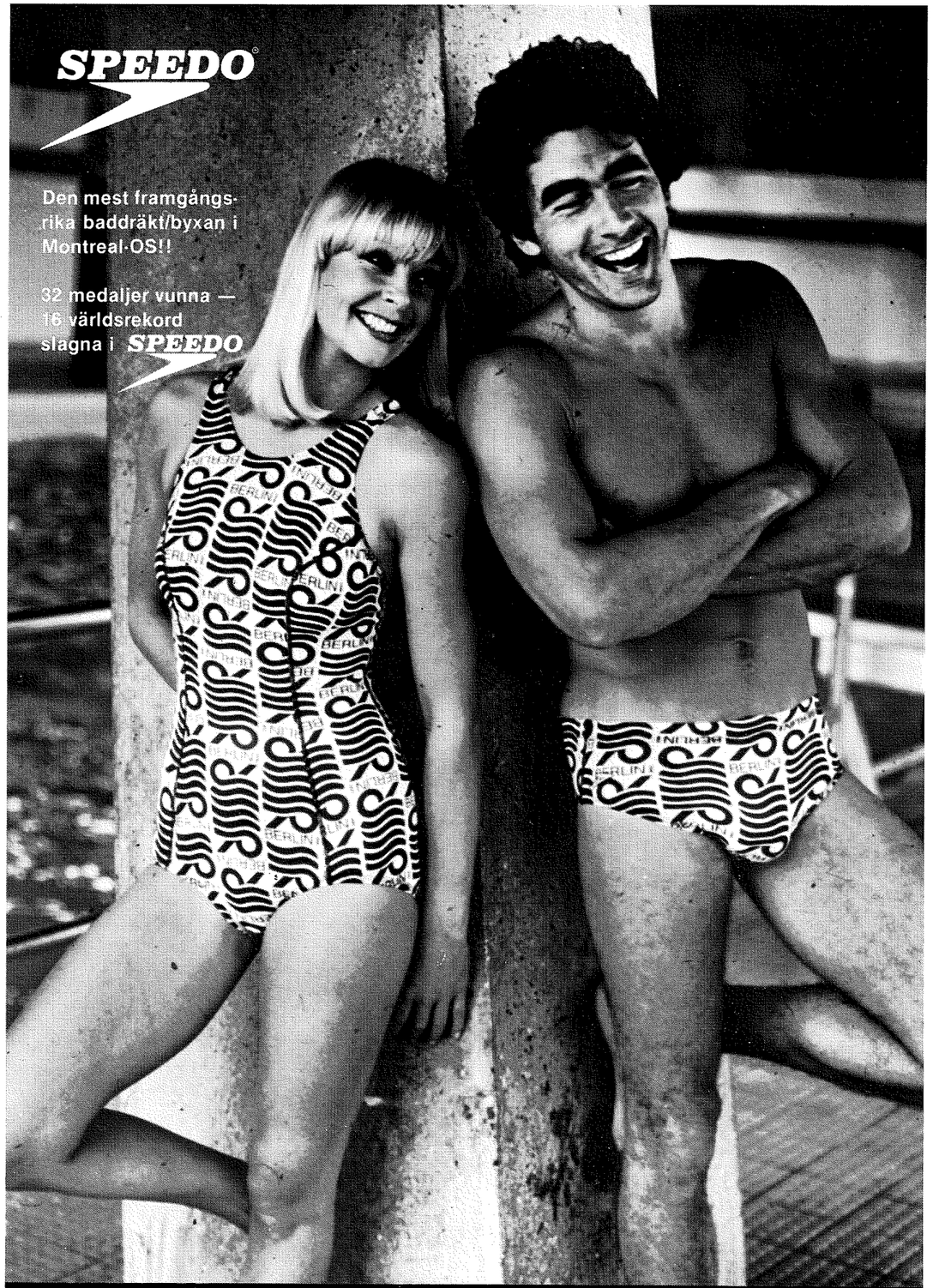

Säljes av alla välsorterade Sport- och Konfektionsaffärer.
Generalagent: ROSENBAD BADARTIKLAR AB - Box 235, 175 24 JÄRFÄLLA
Telefon 0758/703 60

Efter nio år som ordförande har Gunnar Werner lämnat sin post. Vid Svenska Simförbundets årsmöte i Stockholm 15 april valdes Svante Lundkvist till Werners efterträdare. Någon presentation över den förre jordbruksministern (och därmed även idrottsministern) behövs knappast. Men Simsport bad Svante Lundkvist att svara för ledaren i detta nummer av Simsport. Det blev hans första uppgift efter tillträdandet!

"Har du tid med sån't här?"

Rubriken på min ledare är identisk med den fråga som ställdes till mig av ett ombud på årsmötet, sedan jag valts till ordförande för Svenska Simförbundet. Jag sätter värde på uppriktigheten i den frågan, därför att den ger mig anledning att motivera varför jag åtagit mig uppdraget.

Jag har två motiv. Idrotten, som är vår största folkrörelse, spelar en stor roll i vårt samhälle. Angelägenheten att göra verklighet av parollen "idrott åt alla" framstår för mig som ett viktigt led i uppgiften att bygga upp ett bättre samhälle. En riksdagsman har om han så vill åskådningsexempel inpå näsan, när han sneddar över Sergelstorg.

Simning är en av våra finaste idrotter. Att kunna simma är inte bara nöjsamt, det är nödvändigt. Jag är uppvuxen med simning och vattenpolo tillsammans med pojkarna och flickorna i Tunafors SK i det gamla Snopptorpsbadet i Eskilstunaån. Även om jag själv inte tävlat aktivt har jag kunnat följa simsporten på nära håll sedan dess. Jag har sett vad den betytt för att ge fysisk träning, upplevelser och gott kamratskap åt många.

Jag har naturligtvis inte de ingående kunskaper om allt i simning som min företrädare i jobbet, Gunnar Werner. När man frågade mig om jag ville åta mig uppdraget förstod jag det så att valberedningen hoppades att mina erfarenheter från andra verksamhetsfält i samhället skulle kunna bli till nytta för Svenska Simförbundet.

Arbetet inom en folkrörelse är ett lagarbete, där vi alla måste hjälpas åt med det vi kan. Jag lovar att göra mitt bästa för att vi tillsammans i förbundsstyrelsen, kommittéerna, i distrikten och ute i klubbarna skall kunna föra svensk simning framåt.

De flesta av oss har också andra arbetsuppgifter: vårt dagliga knog och uppdrag av olika slag. Vi måste enligt min mening i det sammanhanget också inse att idrotten med sin viktiga roll i samhället har rätt att resa anspråk på vår tid och våra insatser.

Svante Lundkvist

SIMSPORT
MEDDELANDEN FRÅN
SVENSKA SIMFÖRBUNDET
Rehnsgatan 18 — Box 6506, 113 83 Stockholm
Tel. 08/14 18 30 — POSTGIRO 5 24 94 - 2

Utkommer med 11 nummer per år
Prenumerationspris: kr. 45:—
I Utlandet kr. 50:— för helår

Nr 4 — 1978 — Årgång 33

ISSN 0346-1084

Ansvarig utgivare:
ÅKE ELMSÄTER
Tel.: 08/14 18 30
Redaktör
ROGER STARK
Ängsbergsv 4
633 47 Eskilstuna
Tel. bost. 016/14 63 48

MANUS-STOPP

Manus till Simsport nr 5 1978 måste vara redaktionen, Ängsbergsvägen 4, 633 47 Eskilstuna, tillhanda senast 2 maj.

Till simsport nr 6 skall manus lämnas senast 5 juni.

Alla delegaterna ställde upp för Svante Lundkvist

— Ja!

Samtliga 49 delegater på Svenska Simförbundets årsmöte i Stockholm lördagen 15 april svarade "ja" på frågan om mötet skulle välja Svante Lundkvist till ny ordförande. Svante tar nu vid efter Gunnar Werner, som funnits med i styrelsen i 13 år, varav nio som ordförande.

— Jag avgår av två skäl, redovisade Gunnar Werner.

— Det första skälet är att jag skulle avgått förrra året! Men satt då kvar över EM på hemmaplan.

— Andra skälet för beslutet av tidpunkt att avgå är att nästa år är det "fria" året. Då avgörs inga stortävlingar, utan den nya styrelsen kommer att kunna bygga upp styrelsearbetet kring de nya personerna.

FYRA NYA LEDAMÖTER

Det är ju inte endast ordförande Svante Lundkvist som är ny i styrelsen. Inte mindre än fyra av hans ledamöter är också "färska".

Den ende som omvaldes av de som var i tur att avgå var Olle Strömberg. Annars hade Sture Kronman, Toivo Öhman och Stig Ohlsson begärt att få avgå, liksom Set Hjärpe fastän denne hade ett år kvar på mandattiden.

— Anledningen till att så många avgår är bl a genomförandet av den nya organisationen, som säger att ingen ska sitta med i både styrelse och tävlingskommitté, berättade Gunnar Werner.

"COME BACK" AV ANN-CHRISTIN

Viskningarna i korridorerna timman före årsmötet skvallrade om att Göteborg skulle gå fram med ett namn bredvid valberedningens förslag. "Utbrytarna" hade också värvat röster, men i sista stund avstod man från att föra fram sitt namn.

Därmed kom valen att gå helt i enlighet med valberedningens förslag. Ann-Christin Hagberg, Robert Hernadi och Kurt Löfgren invaldes i styrelsen på en mandattid av två år, medan Ted Modin utsågs att under ett år fylla luckan efter Set Hjärpe.

Gunnar Sulling fortsätter som revisor med Ingvar Westergren som suppleant.

— Aldrig har väl vårt arbete i valberedningen varit så hårt som i år, berättar Sven-Håkan Paulsson.

— Trots att det var fem nya personer som skulle tillsättas fick vi endast hjälp av ett distriktsförbund, Södermanland, när vi skulle hitta våra nya namn.

Det var ju Södermanlands Simförbunds ordförande, Rune Jonsson, som övertalade Svante Lundkvist att ta hand om ordförandeklubban.

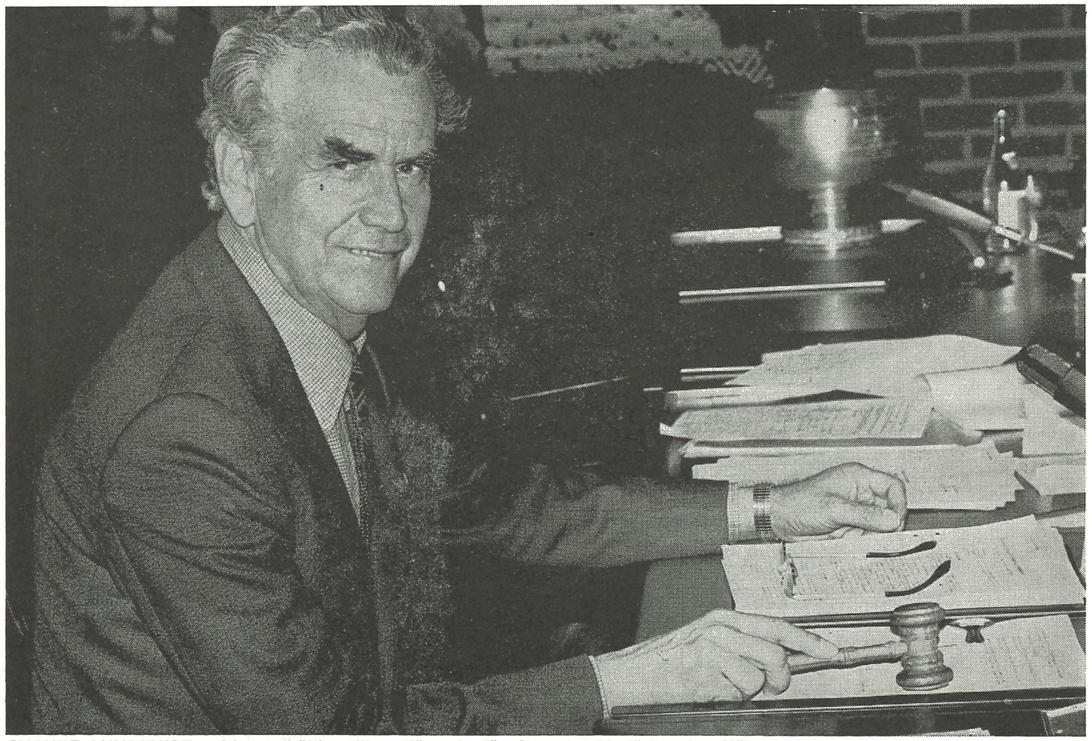

SVANTE LUNDKVIST valdes enhälligt till ordförande för Svenska Simförbundet. Här har han fattat posto med ordförandeklubban. (Foto: Roger Stark)

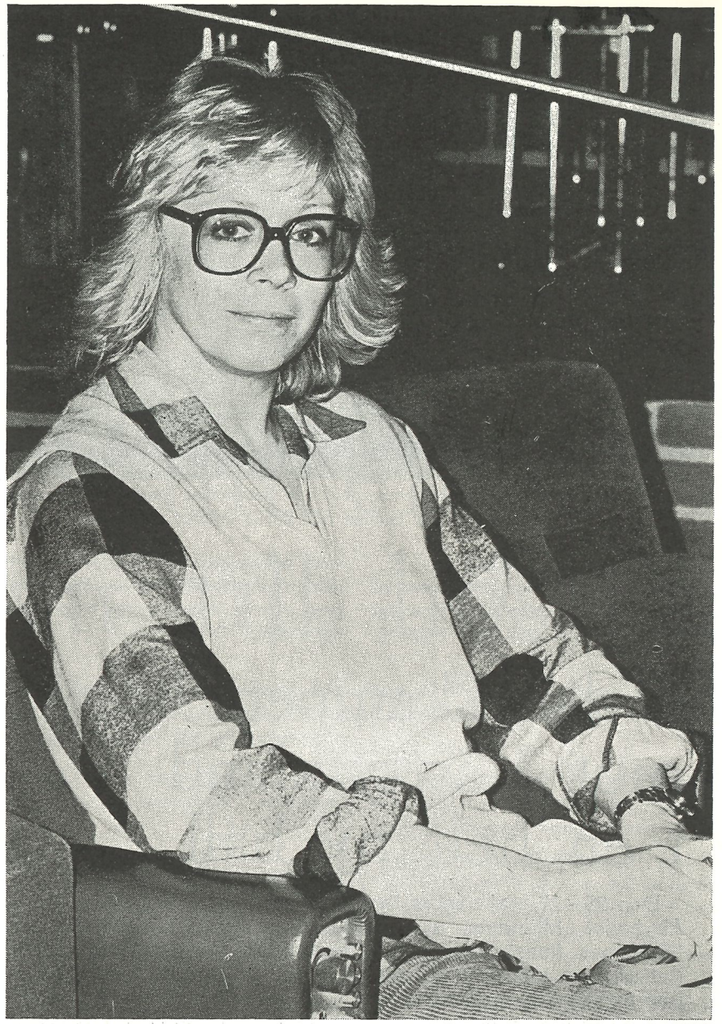

FÖRRA STORSIMMERSKAN Ann-Christin Hagberg gör come back inom simningen. Hon invaldes i styrelsen

— I samband med årsmötet var det en person som frågade mig om jag verkligen hade tid med sån't här, berättar Svante Lundkvist.

— Jag ställde mig själv den frågan innan jag lämnade mitt ja till kandidaturen. Nu har jag ställt upp, blivit vald och är beredd att hoppa med i arbetet.

— Med fem nya personer i styrelsen lär det bli en hel del att diskutera om, men efter en tid har vi säkert funnit lämpliga former för arbetet för svensk simning. Simning är ju en av de allra finaste idrotter som finns.

LICENSFRÅGAN FICK NEJ

Valberedningens förslag föll således de röstberättigade i smaken. Likaså blev det ett snabbt beslut på att Simsport framledes ska vara det enda officiella kungörelseorganet för Simförbundet.

Däremot föll styrelsens förslag om licenser igen — oavsett om man den här gången kallat problemet för "Skånefemman" eller medlemsavgifter.

Kurt Löfgren har varit ensamutredare och hade lämnat fram ett förslag, som styrelsen genom beslut tagit till sitt eget.

— Men styrelsen var inte enig, betonade Stig Ohlsson. Jag reserverade mig mot beslutet.

Även Set Hjärpe har låtit anteckna till protokollet att han inte gillade "femman".

KORT REMISSTID

Kurt Löfgren fick uppdraget att utreda frågan sedan det extra simförbundsårsmötet i Södertälje i höstas "sparkat tillbaka bollen". Ett av kraven var då att det nya förslaget skulle ligga framme för diskussion i god tid före årsmötet.

— Då är det ju märkligt att vi inte kan få papperen förrän veckan före årsmötet. Vi har inte haft en chans att ta reda på hur klubbarna ser på förslaget. Och eftersom det är klubbarna som ska betala, så anser jag inte att vi kan gå till beslut i frågan, fastslog Roger Taflin, som tillade:

— Dessutom tycker jag att förslaget är dåligt.

Ja, tongångarna gick i stor majoritet i ungefär samma riktning som Roger Taflins uttalade tankar.

— Vi är inte ovilliga att ge elitsatsningen, landslagen, ett handtag, menade Christer Junefelt, men vi vill göra det på annat sätt.

Den som kritiserar ett förslag framstår själv i bättre dager om han har ett bra alternativ. Och Christer hade verkligen ett alternativ, som han ville att årsmötet skulle klubba.

Nu blev det dock inte något beslut, inga "friska pengar" till tävlingskommitteerna. Men årsmötesordförande, Bertil Sällfors, fick ett ja på frågan om att ge "Rikssimmartinget" i höst beslutsrätt i frågan. Så beslutades sedan många talat varmt och kallt om förslagen.

POLONS EGNA PENGAR

Skattmästaren Olle Strömbergs redogörelse för hur kommittéerna skött sina slantar under det gångna verksamhetsåret gav vid handen att fördelade medel hade "räckt" till samtliga, utom polokommittén, som överskridit sin budget med 25.000 kronor. Detta jämfört med att hopparna fått några tusenlappar över, att överföra till detta verksamhetsår.

Polon har således minus på sin budget när året börjar.

— Men det är ingen fara, försäkrade PK-ordföranden Sten-Owe Nyström.

— Vi går ut och skaffar dessa pengar sponsorvägen.

På en fråga från Dalarnas ombud svarade Gunnar Werner att polon själva får ta hand om sina "sponsorpengar", men att sådana frågor behandlas i styrelsen från fall till fall.

Forts nästa sida

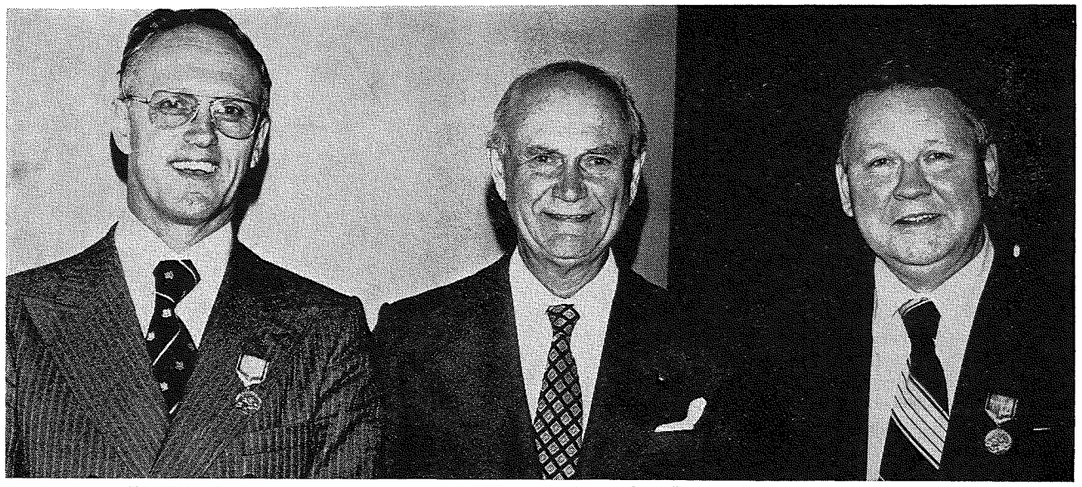

GULDMEDALJÖRERNA Gunner Werner (t v) och Set Hjärpe flankerar årsmötesordföranden Bertil Sällfors, som svarade för den officiella avtackningen när Gunnar och Set nu lämnat styrelsen

SIMTRÄNARNA ARGA

En motion från Östergötland, om att ge rösträtt på årsmöten till sammanlagt 20 SM-föreningar (mot fem tidigare), vann gehör. Men när Sveriges Simtränares förening, företrädd av Åke Lindhgren, ville ha mera att säga till om blev det stopp.

— Det är märkligt att vi simtränare, som går på bassängkanten dagligen, lever med idrotten, inte ska få vara med att bestämma. Och jag var tvungen att be om lov för att här yttra mig idag, sade Åke Lindhgren.

Även om Åke ville komma ett steg längre så fick han i alla fall sanktion för SSTF:s utsända att ha både yttrande- och förslagsrätt.

— RF:s stadgar tillåter inte något annat, fastslog Gunnar Werner.

Därmed var sista ordet sagt. För den här gången är det säkrast att tillägga.

Roger Stark

A-landskampen mot Västtyskland i en helt ny hall

Den 25—27 maj avgörs landskampen mot Västtyskland i Åbybadet Mölndals nya simhall strax söder om Göteborg. "Sveriges finaste anläggning" som Sven von Holst uttryckte det när han inspekterade badet för en tid sedan. Landskampen avgörs i 50-metersbassäng.

För de tidningar, eller pressmän, som har för avsikt att bevaka evenemanget, gäller att göra förhandsanmälan till arrangören.

Anmälan göres antingen skriftlig till: Göteborgs Simförbund, Valhallagatan 3, 412 51 GÖTEBORG eller på telefon 031/20 56 37 (Göteborgs Simförbund). Senast den 22 maj skall anmälan vara gjord.

Onsdagen den 24 klockan 17.00 är preliminär tid för presskonferens ute i Åbybadet. De tre tävlingsdagarna skall första start ske kl. 18.00.

Åbybadet ligger i omedelbar anslutning till Åby travbana i Mölndal med gott om parkeringsplatser. Simhallen har varit öppen i bara ett halvt år och landskampen blir därför den första "stora" tävlingen i den fina anläggningen.

Simtränare/administratör

Skellefte/Rönnskärs Simklubb söker simtränare, i första hand under vikariat tiden 1/7 1978—31/3 1979. Tiden kan komma att förlängas.

Vill du veta mera ring 0910/392 23 efter kl 17 och tala med vår ordförande Alf Staflund.

Ansökningshandlingar senast 22 maj till adress Skellefte/Rönnskärs Simklubb, Eddahallen, 931 00 SKELLEFTEÅ.

Europacupen i svikthopp ej stortävling

Europacupen på 1 meter har ännu inte slagit igenom på allvar. Årets tävling, som gick i Norgent-Sur-Marne utanför Paris, hade samlat åtta nationer.

I damtävlingen startade nio, och i herrtävlingen 14 hoppare. Sverige representerades av de båda riksmästarna Eva Johansson och Fredrik Melin.

I damernas tävling blev det en match mellan fjolårets segrarinna, José de Frel, engelskan Alison Drake och småländskan Eva Johansson. Fjolårssegrarinnan kunde inte försvara sin titel, utan fick se sig slagen av Alison Drake som hoppade mycket bra. Eva Johansson lade beslag på bronsmedaljen efter jämn hoppning.

I herrarnas tävling var Italiens Giorgio Cagnotto outstanding.

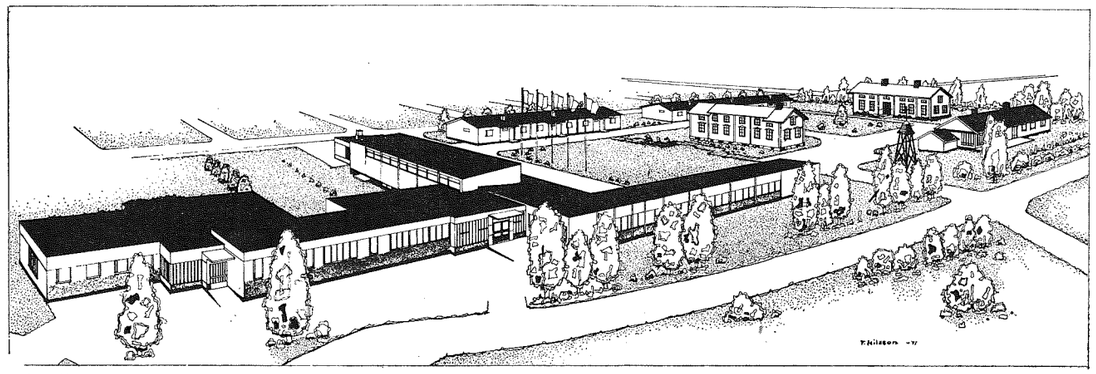

SÅ HÄR SER ANLÄGGNINGARNA ut vid Pitedalens folkhögskola i Älvsbyn, där simningens andra träningscentrum blir verklighet i höst

Ett nytt simcentrum i Älvsbyn till hösten

Svenska Simförbundets mål att skapa flera simcenter, jämte den ännu så länge ensamma anläggningen i skånska Klippan, håller så sakta på att förverkligas. Det står nu nämligen helt klart att folkhögskolan i Älvsbyn till hösten öppnar sina portar för tolv elever.

— Ja, det är riktigt att det är vår målsättning att komma igång redan till höstterminen, berättar rektorn för Pitedalens Folkhögskola i Älvsbyn, Ulf Gothefors.

— Men det är viktigt att vi kommer rätt redan från början. Det betyder att vi hellre väntar ytterligare ett år, än att vi startar utan den toppkraft på tränarsidan som vi hoppas ska kunna knytas till oss.

SKOLAN BETALAR

Svenska Simförbundet annonserar nu efter en tränare till folkhögskoletjänsten, men det är skolan — direkt underställd Skolöverstyrelsen — som sedan kommer att stå för "fiolerna".

Totalt kommer simtränartjänsten att omfatta drygt 28 timmar, varav 20 som instruktör för de till folkhögskolan knutna simeleverna. Övrig tid kan exempelvis Älvsbyns SS få ta del av, har man tänkt sig.

— Jag är mycket glad över att vi lyckats få med Pitedalens Folkhögskola på det här viset, säger Svenska Simförbundets SK-ordförande Sven von Holst.

— Det är ingen hemlighet att vi länge sökt lösningar av det här slaget. Målsättningen på sikt är att ha regionala simcenter, men det som är bra stoppas ofta av sviktande ekonomi.

Skåne var först med Simcentrum. Nu är det således klart med landets nordliga del. Arbete pågår dessutom på att skaffa liknande möjligheter i mellansverige.

ÄVEN SKIDÅKARE

I Älvsbyn kommer framtida simelever att få sällskap av skidåkare, för vid samma folkhögskola finns sedan en tid Svenska Skidförbundet med ett visst intresse.

— Egentligen ska en folkhögskoleelev ha fyllt 18 år, berättar rektor Ulf Gothefors.

— Men det finns möjligheter att söka dispens för de som är yngre. Och skidlinjen har varje år 6—7 elever under 18 år.

— Skolöverstyrelsen har lovat att behandla varje dispensansökan positivt, även om vi inte kan erhålla något generellt löfte för alla.

Folkhögskolan kan erbjuda gymnasiekompetens i flera ämnen, en bra påbyggnad till den grundskolekompetens som är inträdeskrav. Rektor Gothefors lovar att till nästa nummer av Simsport berätta utförligare om sin skola.

"UNDERBAR TERRÄNG"

— Redan nu tycker jag det dock är lämpligt att vi berättar lite om Älvsbyn och dess omgivning, säger han.

— Inom Älvsbyns centrala delar bor cirka 5.000 innevånare. Dessa har en fantastisk natur omkring sig, där bl a vintersport passar mycket bra.

Sven von Holst har varit på plats och funnit att simanläggningen är mycket fin. Simhallen har sex banor på 25 meter.

— Eleverna kommer att få bo i ett internat med varsitt rum, som ligger vid skolan, fortsätter Gothefors.

— Från skolan/bostaden har de bara 150 meters promenadväg till sin träning. Det tycker jag låter bra, slutar rektor Ulf Gothefors.

Roger Stark

Var med och skapa något nytt!
Svenska Simförbundet söker

SIMTRÄNARE

till nytt simcentrum
vid Pitedalens folkhögskola i Älvsbyn.
Upplysningar genom Curt Broquist tel 08/14 18 30 eller Lars Edstedt 090/11 94 85.

21 svenska rekord i Malmö gjorde SM till stor tävling

De svenska simmarnas första stora begivenhet för året, inomhusmästerskapet, blev en rekordfest av stora mått i Malmö. Många befarade att det skulle ha blivit ett litet stopp i utvecklingen eftersom simmarna tog ut allt under 1977 års Europamästerskap i Jönköping. Men det visade sig att inne-SM resultatmässigt överträffade de största förväntningarna!

SIM-SM I MALMÖ
Text och foto:
ROGER STARK

— Det var genomgående mycket fina tävlingar. Kanske det roligaste SM jag sett de senaste åren, menade bl a Sven von Holst.

Den snabba bassängen i Malmö hjälpte upp tiderna, en entusiastisk publik och ett ramarrangemang som var pereftk, är andra detaljer som man har med sig hem från Malmö.

Den skrivande pressen fick fin service och radiofolket gjorde oss alla nöjda. TV-bevakningen började bra på fredagen, trappades ner till en "snutt" på lördagen för att se'n inte ens orka visa en enda stillbild från söndagens tävlingar.

Det noterades 21 svenska rekord i Malmö, betydligt flera än man räknat med.

Sven von Holst hade i bästa fall hoppats på rekord i tio grenar, men det blev ju ännu flera. Betyder det att svensk simnings överraskande insatser vid EM i somras ska fortsätta när det handlar om VM i Västtyskland i augusti i år?

— Vi ska vara mycket försiktiga med förhoppningar åt det hållet, säger Sven von Holst.

— Vi kan vara förvissade om att även andra nationer gått framåt. Och medan Sverige satsade allt på ett bra EM på hemmaplan vet vi att det var simmare som tog 1977 som ett mellanår. 1976 hölls OS och 1978 arrangeras således VM.

Sven von Holst gör försiktiga uttalanden. Det hindrar dock inte att svensk simning har några toppar att visa upp när det drar ihop sig till stora internationella tävlingar. Pär Arvidsson kanske är det största namnet.

— Pär kom inte hem från USA för att ställa upp i mästerskapen. Det var klart sen länge, konstaterar Sven von Holst.

Den blindtarmsopererade Pelle Holmertz fick avnjuta tävlingarna från läktarplats.

I Pärs frånvaro skrällde Tommy Lindell genom att underskrida Pärs svenska rekord.

— Och i sommar ska jag besegra honom, Pär är inte omöjlig, försäkrar Tommy.

Flera verkligt "stora" resultat noterades. Kanske var det Kristianstads Gary Andersson, som imponerade mest av samtliga. Gary hade inte fått sin simning, vare sig frisim eller medley, att fungera speciellt bra tidigare i år. Men nu slog han till med fem gulmedaljer — vilket betydde att han vann allt han ställde upp i!

— Jag är själv mycket överraskad, erkände han.

— För endast två veckor sedan, när skånska DM avgjordes, fungerade ingenting. Fast plötsligt stämmer nu allting.

Gary studerar och simtränar vid Simcenter i Klippan. Där har träningen lagts upp litet annorlunda jämfört med förra året.

En annan mycket bra svensk gren är bröstsim för damer. Där har Sverige fyra duktiga flickor — Eva-Marie Håkansson, Ingela Havaas, Ann-Sofi Roos och den endast 13-åriga Timråflickan Anna Tufvesson.

— Mötet mellan dessa fyra var tävlingarnas internationellt starkaste gren, tillstår Sven von Holst.

Synd bara ett Ingela varit sjuk och inte kunde göra sig själv rättvisa.

Kristianstad bästa klubb Gary erövrade fem titlar

De ädlaste medaljerna hamnade till mycket stora delar till Kristianstad och Stockholmspolisen. Kristianstad hade väl inte någon enda miss under tävlingarna:

Gary Andersson blev SM-kung med fem titlar, Eva-Marie Håkansson två och Ann-Sofi Roos en, plus att Kristianstad plockade många SM-poäng i lagkapperna.

— Ett fantastiskt SM. Det är ju första gången som vi blev bästa klubb, konstaterar tränaren Tommy Malmsten.

— Jag har "peppat upp" simmarna med att säga att om de vinner så kommer de nog på bild i Simsport . . .

Kristianstads överlägsenhet i poängligan var stor. Tommy Malmstens simmare ordnade 143 SM-poäng, närmast följd av Polisen 74, Upsala S 62, Neptun 49 och S 02 45.

Om det går att "muta" Eva-Marie Håkansson att fortsätta fram till OS 1980 med en och annan bild i Simsport, så ska det nog ordna sig med den saken...

— Tyvärr räcker det nog inte när det

Forts sid 8

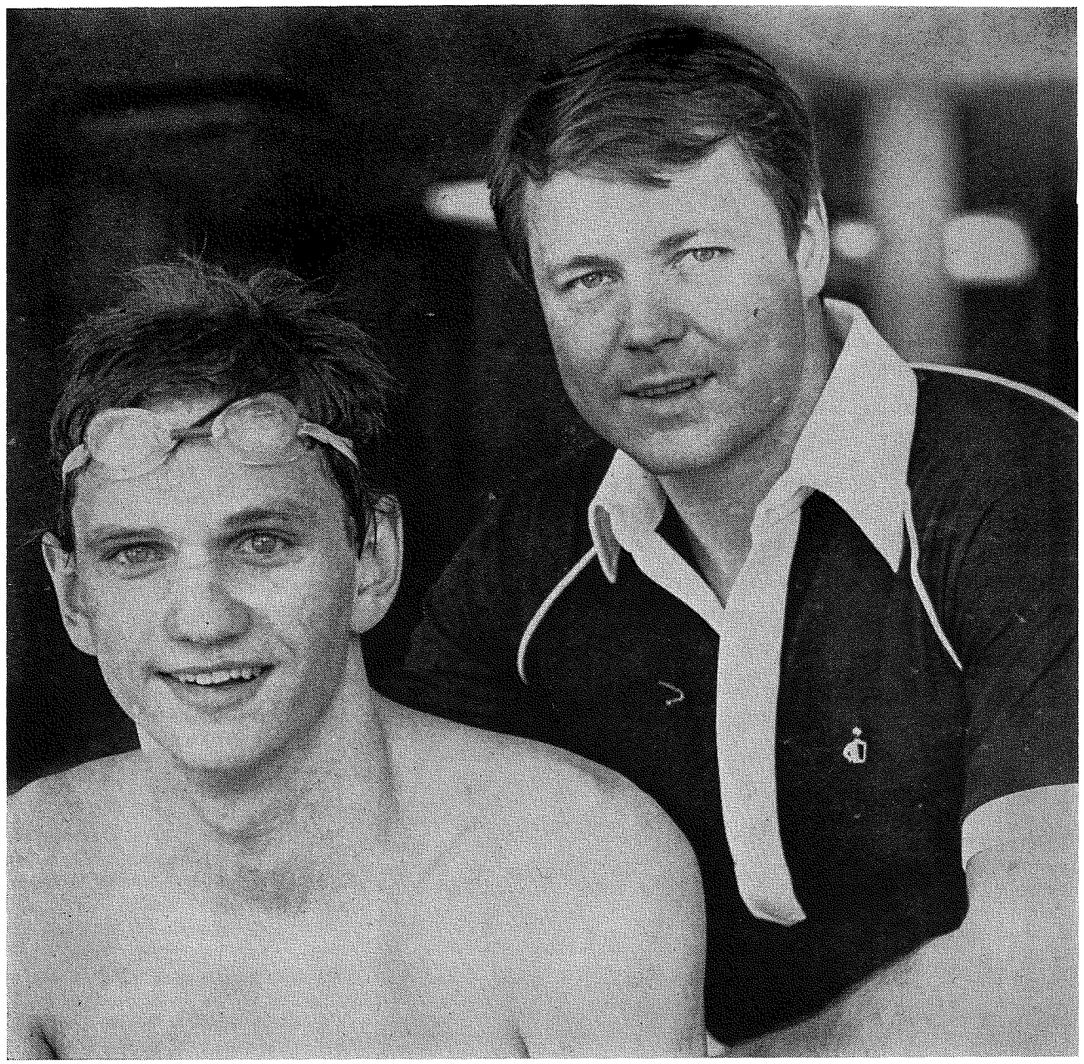

GARY ANDERSSON erövrade fem individuella guldmedaljer i SM. Här ses han tilslammans med tränaren Ronnie Paleski

Slutpoängställning SM

1.	Kristianstads SLS	143	15.	Helsingborg S	14	29.	Falu SS	6
2.	Stockholmspolisens IF	74		Avesta SS	14		Karlstad SS	6
3.	Upsala S	62	17.	GKK Najaden	13	31.	SK Ran	5
4.	SK Neptun	49		Hudiksvall SS	13	32.	Mariestad SS	4
5.	Simavdelning 1902	45	19.	Karlskrona SS	12		Örebro SS	4
6.	Borlänge SS	42	20.	SK Poseidon	11		SK Hajen	4
7.	LASS, Linköping	33		Skövde SS	11		Ängelholm SS	4
8.	Sundsvall SS	25	22.	Bodens BK	10	36.	Lidingö IFK	3
	SK Laxen, Halmstad	25		Limhamns Simsällskap	10		Växjö SS	3
10.	Landskrona S	24		Kumla SS	10	38.	Varberg Sim	2
11.	Täby Sim	22	25.	Tunafors SK	8		Finspång SK	2
12.	Karlslunds IF	21		Malmö Simsällskap	8	40.	Bjärnum SS	1
13.	Västerås SS	17	27.	Timrå AIF	7		Jönköpings SS	1
14.	Järfälla S	15,5	28.	Filipstad IF	6,5		Iggesund IK	1

Gary nobbas av idrottspluton

Forts från sid 6

gäller Eva-Marie, erkänner Tommy.

— Hon säger att hon har tröttnat. Men lyckas hon bra i VM i höst, så kanske hon själv ändrar sig. Det är vad jag hoppas på.

BARA FEM HERRSEGRARE

Medan det på damsidan var åtta flickor som delade på de individuella titlarna, så var det endast fem herrar som fick kliva upp överst på prispallen.

Gary Andersson fick således göra den promenaden fem gånger.

Ryktet har sagt att träningen i Klippan har varit lättare i år, jämfört med förra året.

— Det är inte sant, fastslår Gary en gång för alla.

— Däremot har vi använt träningstiden lite annorlunda. Vi har kört mera styrketräning, men mindre antal meter i bassängen.

— Träningen har absolut varit mera omväxlande och rolig.

VAD SKA HAN VÄJLA?

Efter EM i Jönköping förra året förklarade Gary att han gjort sitt sista 1.500-meterslopp i internationella sammanhang. Men ännu är det inte klart att han i stället ska välja 400 m medley.

— Det är lika roligt att tävla på 1.500 m som på medley, men det är tråkigare att träna för maratonsträckan, säger han.

Om nu årets inne-SM skulle ge Gary och hans tränare, Ronnie Paleski, besked för den fortsatta träningen så blev de nog "besvikna" — för Gary var lika bra i allting. Sina guldmedaljer tog han på 200 m frisim, 400 m frisim, 1.500 m frisim, 200 m medley och 400 m medley. Och de presterade tiderna varierar från "bra" till "mycket bra".

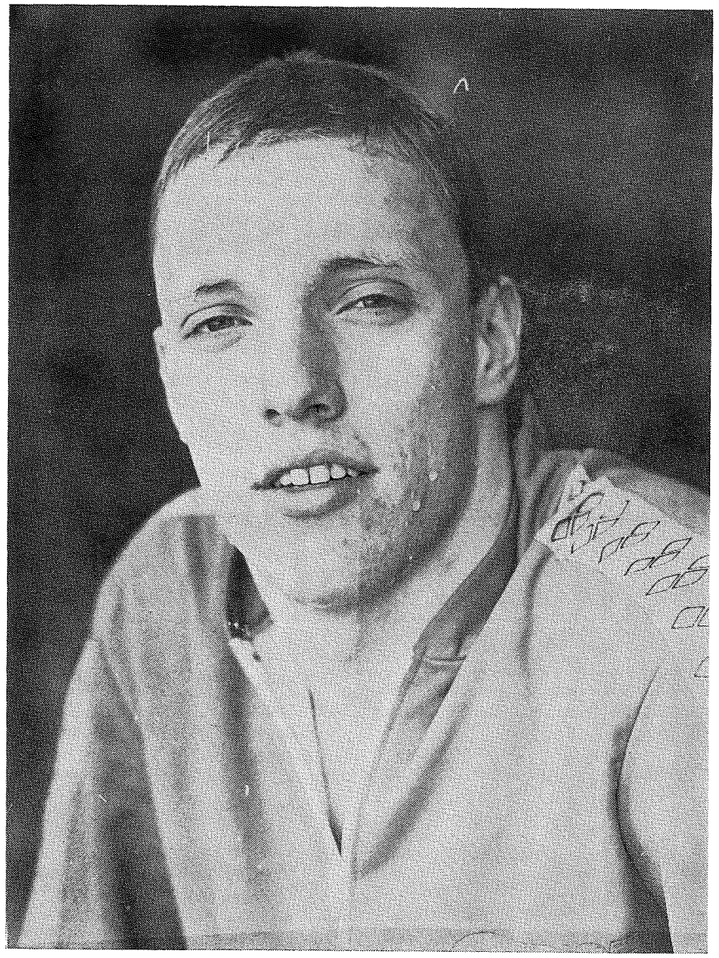

JANNE THORELL, säker som aldrig förr. Det blir svenskt rekord nästan varje gång han går i vattnet

NOBBAS IDROTTSPLUTON

Gary går tredje året på Simcenter i Klippan, det sista året således. I höst ska han börja militärlivet.

— Och det ser ut som om han ska nobbas tillträde till idrottspluton. Men vi ger oss inte utan att vända oss till högre instans, berättar Sven von Holst.

Anledningen till det underliga beslutet från inskrivningsnämnderna finner man i en ny regel. Soldaterna på inskrivningsnämnderna utbildas till spanare — och nu är det sagt att man inte blir en bra spanare om man använder kontaktlinser, vilket Gary för syns skull gör.

Vad ska Sverige ha idrottsplutoner till om man stoppar en världsstjärna för en sådan ynklig småsaks skull?

REVANSCH FÖR DAN

Gary klippte ju bl a segern på 200 m frisim, den distans där Dan Larsson åtminstone skulle ha tagit medalj av något slag. Men "Danne" kom inte ens till final . .

— Det var mitt fel, erkänner tränaren Rolf Skoog.

— Vi räknade fel på konkurrenternas styrka helt enkelt. Jag sa åt "Danne" att 1.55 i försöken skulle räcka. För säkerhets skull simmade han in på 1.54,11.

På den tiden blev Dan Larsson åttonde man.

— Och sju gick till final, suckar Dan.

En skön revansch fick dock "Danne" på 100 m frisim. Det var hans tredje titel på 100 m frisim inomhus. I rad. Det

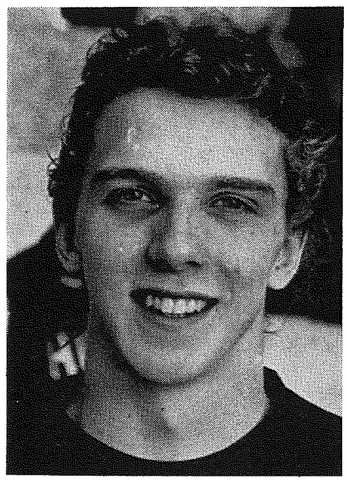

DAN LARSSON, sprinterkung för tredje året i rad

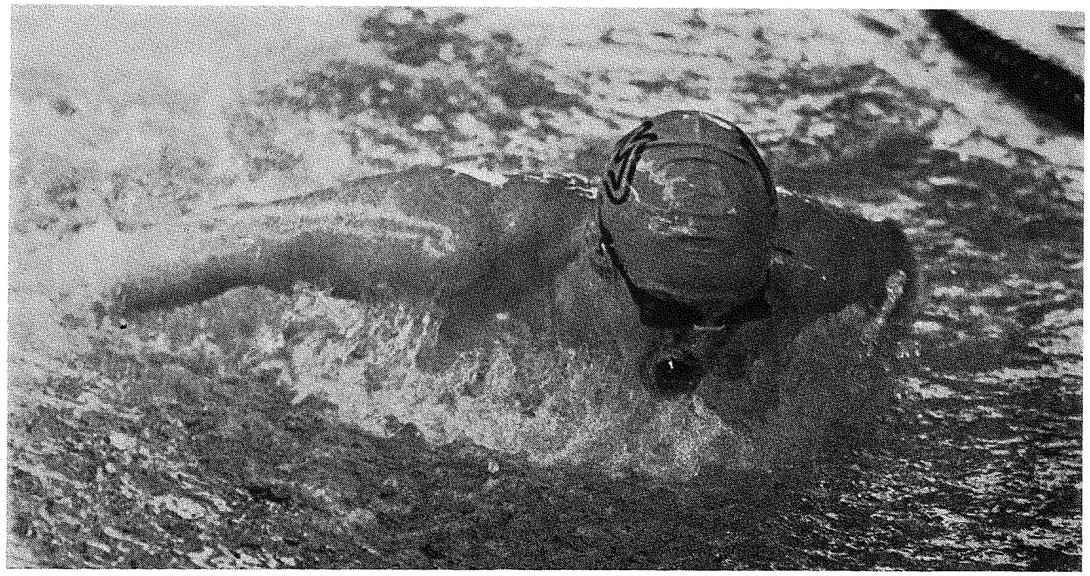

TOMMY LINDELL lovar att ge Pär Arvidsson en match om fjärilstiteln i sommar!

tyder på att han, trots missen på 200, är en av våra mest tillförlitliga simmare. Att vinna "rövargrenen" tre gånger i rad tyder på säkerhet.

— Tyvärr har han inte kunnat träna riktigt som vi skulle vilja. Det är axlarna som krånglat, berättar "Roffe" Skoog.

Nu vill varken Rolf eller "Danne" vänta på läkningen längre. Han går in med sprutor i axeln nu efter SM.

— SM-finalen på 100 meter fick Dan simma med hjälp av smärtstillande medel. Det är något man kan göra en eller annan gång, men inte i längden.

Dans bästa motor är naturligtvis de långa armarna. Men armträningen har blivit ordentligt eftersatt i vinter. Nu vill Sundsvallssimmaren få igång armarna igen.

OTROLIGT SÄKRE JANNE

Bland de fem herrsegrarna kom inte mindre än tre från Stockholmspolisen, Poliserna tog allt i ryggsif, fjärilsim och bröstsim genom Janne Thorell, Tommy Lindell och Mikael Tredahl.

— Det stora med Janne är att han aldrig tar några risker, säger Sven von Holst (kanske sagt litet med riktning till bl a Dan Larsson).

— Thorell simmar med högsta fart även i försökstävlingarna.

— Och det är nog så man måste göra för att bli en stor simmare. För när vi kommer till VM i sommar kan ingen av de våra "hålla igen" i försöken. Där gäller det att satsa varje gång vi går i vattnet. Janne tillhör den som redan gör det.

TRÄNAR ANNORLUNDA

Sedan ett par år bor Janne Thorell i Hedemora, där han kör hårt med sin tränare Evert Sandberg!

Jodå, det är sant att det är simmaren som kör med sin tränare. Det här paret trivs tillsammans. Och medan Evert glatt sig åt Jannes många SM-medaljer, så kan nu Janne glädja sig åt att Sveriges Simtränares Förening utsett Evert Sandberg till årets tränare 1977.

— Det är väl bekant för de flesta att vi tränar litet annorlunda, säger Evert.

— Cirka 20 procent av träningstiden löper vi. Och vi ägnar oss ganska mycket åt styrketräning.

Janne berättar att han avverkar drygt 50.000 meter i bassängen varje vecka. Det är klart under genomsnittet av landets elitsimmare,

— Till sommaren kommer vi dock att öka med 10—15 kilometer i veckan, avslöjar Evert Sandberg.

Janne Thorell utstrålar en säkerhet, utan att vara det minsta "stöddig". Han vet vad han kan göra i bassängen och han vet att det han gör, gör han bättre än de flesta i världen.

Finns det då något som inte är bra hos den här utflyttade stockholmspolisen?

— Ja, säger Sven von Holst, starterna kan bli bättre. Och även om vändningarna nu i Malmö var bättre än någonsin, så är de inte helt perfekta.

"HADE ÖVAT PÅ REKORD"

Mikael Tredahl, nykomlingen på prispallens översta avsats. Redan i försökstävlingarna noterade han svenskt rekord, det första för hans del.

Överraskad?

— Nej, jag har på träning övat på att slå rekord, skrattar Mikael medan han ännu ligger kvar i bassängen efter sitt snabba försökslopp på 100 m.

I finalen sparrades Mikael av Glen Christiansen till att simma på 1.04,38. Glen kom starkt på slutet, men förlorade med två hundradelar.

På 200 meter bröstsim var det omvänd ordning i loppets inledning. Glen drog upp farten. Hade ledningen från start till 175 meter — då kom Mikael med en jättespurt som gav honom den andra guldmedaljen.

"SKA BESEGRA PÄR"

Det är lätt att falla för frestelsen att skriva "i frånvaro av Pär Arvidsson kunde Tommy Lindell vinna fjärilssträckorna".

Men den duktige Stockholmspolisen har alltför länge fått stå i bakgrunden för Pär Arvidsson. Tommy var ju i alla fall sexa på 100 m fjärilsim vid EM.

— Hela förra året var mycket roligt — tills efter finalen . . .

— Visst var jag nöjd med både min tid i finalen och placeringen. Men ingen brydde sig om mig. Det var Pär för hela slanten.

Hade Tommy valt att bli EM-sexa i någon annan gren hade hans sjätteplats kanske rent av höjts till skyarna. Nu var den i pressens ögon inte värt någonting.

— Jag har det här året utstakat. Jag ska besegra Pär vid ute-SM. Det är jag som ska simma i VM.

KANSKE TVÅ TILL VM

Tommys svenska rekord på 100 m fjärilsim, det som han således fråntog Pär Arvidsson, lyder på 55,03.

Tommy tränar nu för att kunna göra

Forts nästa sida

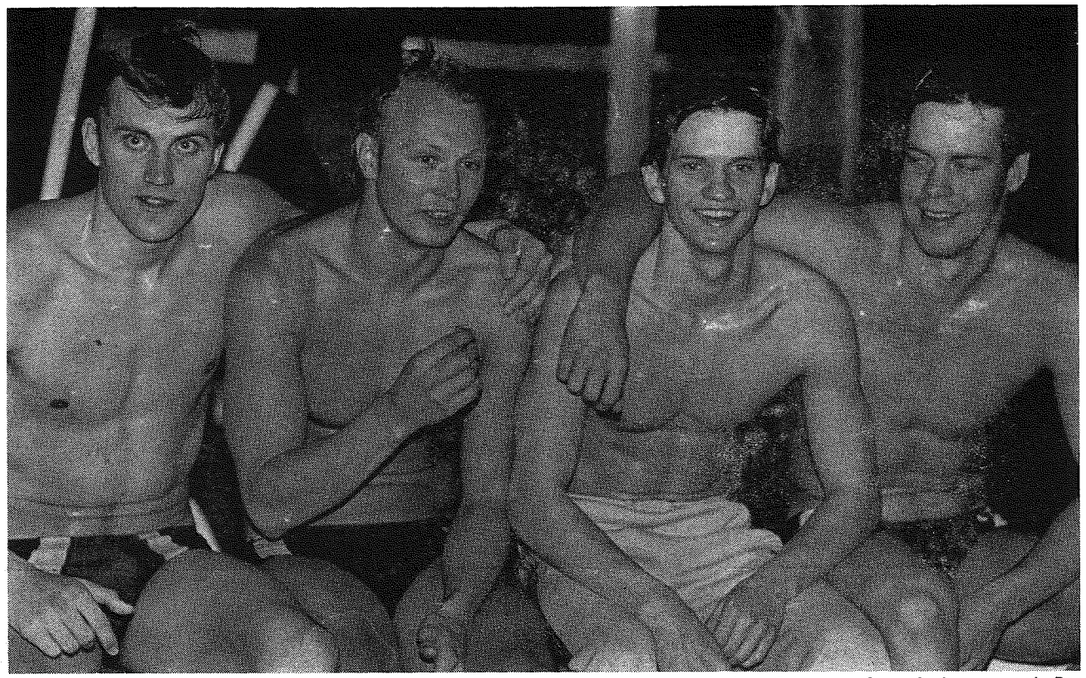

KRISTIANSTADS SEGRANDE LAG på 4x100 m frisim med fr v Inge Andersson, Anders Ottosson, Gary Andersson och Per Kersmark

Forts från föregående sida

om den tiden på lång bana i sommar. Det är ett tufft mål, men om han lyckas så motsvarar den tiden tredje plats på 1977 års världsstatistik, där Pär Arvidsson var fjärde man.

Varför ska man inte kunna hoppas på att få med två svenska simmare i den här grenen. Den möjligheten ser ganska stor ut just nu!

DE TRE LAGKAPPERNA

Det blev olika klubbar i topp i de tre lagkapperna. Eftersom Polisen förfogade över de individuella mästarna på ryggsim, fjärilsim och bröstsim räckte det med att laget kompletterades med Roffe Pettersson. Det blev en överlägsen seger.

Kristianstad klarade guldmedaljen på 4×100 m frisim i en betydligt hårdare final.

Upsala S, som blivit tvåa på medleylagkappen, fick en fullträff på 4×200 m frisim, som laget vann med 7.35,08, vilket var tävlingarnas 20:e svenska rekord!

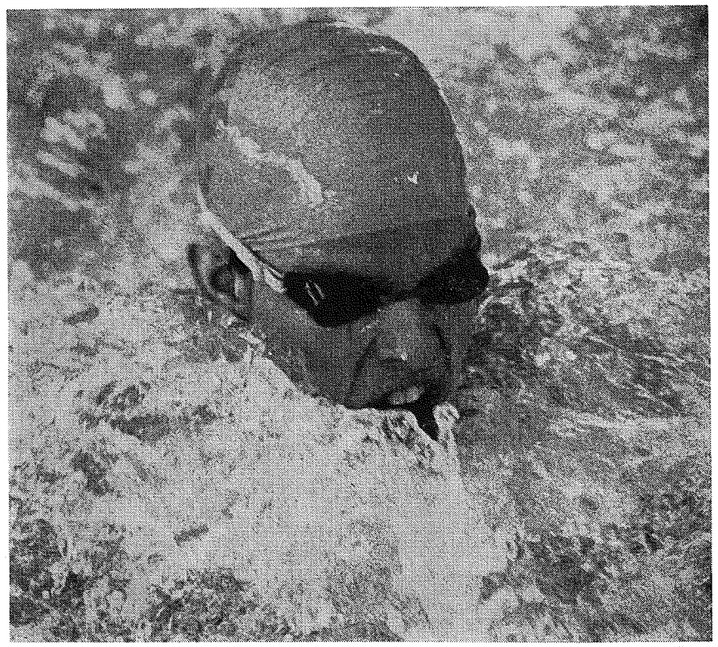

MIKAEL TREDAHL hade övat på att sätta svenskt rekord. Så han var inte överraskad, även om många andra var det

"BERGENS SVØMME CLUB, BERGEN

søker trener for tiltredelse snarest mulig. For nærmere opplysninger kontakt Else Strandenes, Klaus Hanssensveg 33 b 5000 Bergen, telefon 293983."

Damernas bröstsim höjdpunkten på SM

— Damernas bröstsimsdistanser var tävlingarnas starkaste, internationellt sett. Det hävdar Sven von Holst, som i finalerna på 100 m och 200 m kunde få titta på kvartetten Eva-Marie Håkansson, Ann-Sofi Roos, Ingela Havaas och Anna Tufvesson.

Eva-Marie var starkast i båda loppen, men kan inte slå sig till ro inför sommaren. För trion efter henne blir utan undantag bättre än de var i Malmö. Här är anledningarna:

- **Ann-Sofi Roos hade endast fem veckors träning bakom sig efter nästan halvårslångt uppehåll p g a sjukdom.**
- **Ingela Havaas var sjuk under SM-tävlingarna. Kräktes en hel natt, men ställde upp eftersom hon inte hade feber. Fast hon kunde inte göra sig själv rättvisa.**
- **Anna Tufvesson, som nu blev av med sitt nyligen satta svenska rekord, är endast 13 år och utvecklas formmässigt mycket. Och snabbt.**

— Jag var litet less på simning, men nu tände det igen. Därför fortsätter jag fram till VM, om jag blir uttagen, säger Eva-Marie.

— Men till OS i Moskva 1980, nej det tror jag inte . . .

ANN-SOFIS COME BACK

En rent fantastisk come back svarade Ann-Sofi Roos för. I slutet av januari, när hon ännu inte kommit igång med träningen, förklarade hon att hela 1978 var förstört av hennes sjukdom (reportage i Simsport nr 2). Men nu är hon redan tillbaka i storform!

— Kanske den största och mest glädjande prestationen under SM-dagarna, berömde förbundsbasen Sven von Holst.



DUBBELT KRISTIANSTAD blev det på bröstsim. Spettekakan fick segrarinnan Eva-Marie Håkansson, som kramas om av klubbkamraten Ann-Sofi Roos

Det snackas om 55 sekunder Landskronas första SM-guld

Birgitta Jönsson var endast en "dussinflicka" i frisim för ett år sedan (blev tolva på 100 m i Umeå) men är nu vår etablerade stjärna. Hon vann ju både 100 m och 200 frisim på nya rekordtider i Örebro i somras. Sedan stoppades hennes framfart av halsfluss, så EM blev platt ingenting.

Redan vid junior-SM i Västerås i december visade Birgitta att hon var på klar frammarsch igen. Sedan dess har hon blivit ännu bättre.

— Anledningen till att det gått så snabbt framåt för mig på ett år är träningen i Klippan, säger hon.

— Vi tränar cirka fem timmar om dagen.

Birgitta blev den första svenska under

Forts nästa sida



PUSTAR UT EFTER ett försöksheat gör Birgitta Jönsson, som tillsammans med sin tränare, Ronnie Paleski, talar om 55 sekunder på 100 m frisim

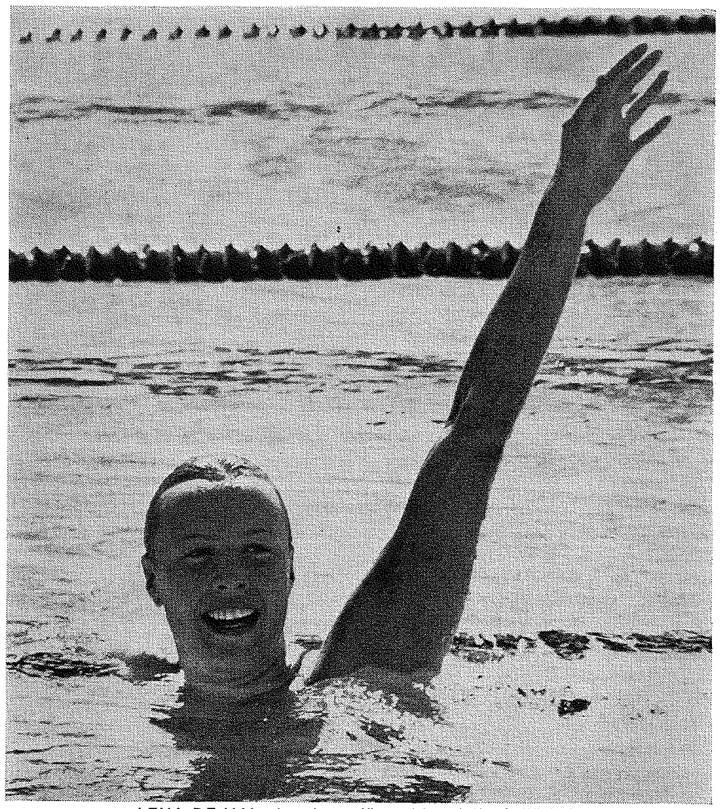

LENA DE VAL signalerar för guldmedalj på fjärilsim

Forts från föregående sida

57-sekundersvallen, det nya rekordet skrevs till fina 56,79.

— Men vi talar redan om tider på 55 sekunder, säger tränaren i Klippan, Ronnie Paleski.

— Vi ökar kraven undan för undan. Och Birgitta håller för dessa krav.

— Vi "bestämde oss" för en segrartid på 56 och tiondelar för inne-SM. Det höll hon. Nu talar vi om 55 sekunder för framtiden.

Det var ett mycket bra finalfält på 100 m frisim för damer. Samtliga kom in under 58,5. Därmed hade samtliga finalister bättre tid än vad förra årets segrare, Gunn-Berit Myrvoll, som nu delade tredjeplatsen, hade som segrartid. De fyra (!) medaljörerna hette Birgitta Jönsson, Anette Fredriksson, Carina Ljungdahl och Gunn-Berit Myrvoll.

DEN NYA "BAMSE"

Anette "Bamse" Fredriksson, OS-simmerska i bröstsim 1976, tog två av SM-titlarna — på 400 m frisim och 200 m medley. Därtill blev hon alltså tvåa på 100 m frisim.

Susanne Ackums segrartid på 800 meter, hennes enda seger den här gången, var en bit ifrån hennes segrartid från förra året.

Lena de Val vann dubbelt i fjärilsim,

Insändare till Simsport:

"Efteranmälningar förtret för press – och alla andra"

De finns all anledning för Svenska Simförbundet och deras medarrangörer till svenska mästerskap att ta sig en skarp funderare på hur anmälan skall gå till inför kommande mästerskap. Detta evinnerliga strykande av namn, och tillskrivning av namn, klubbar och tider, gör det svårt för publik, press och även funktionärer att följa ett evenemang.

När årets inne-SM avgjordes i Malmö den 17—19 mars var sista anmälningsdag den 3 mars. Efteranmälningar fick dock göras till och med onsdag den 15 mars klockan 12.00.

Det här innebar att när publik och press infann sig till första tävlingsdagen fick man sammanlagt tillskriva hela 53 individuella starter samt fyra lag. Hur många strykningar som gjordes orkade jag inte räkna.

Sammanlagt fanns det namn på 4,5 sidor i A4-format som skulle skrivas till — då var även kompletta listor på 800 fritt för damer och 1500 fritt för herrar med i den bunten.

Det måste vara fel att trycka upp ett program där en tredjedel inte stämmer.

Personligen tycker jag att Simförbundet skulle sätta en gräns att 9—10 dagar före första SM-dagen skall sista anmälan absolut vara inne. Under den här tiden skulle inga tävlingar få sanktioneras i landet och därmed skulle inga andra försök göras att försöka nå kvalificeringstiden.

Simmare som inte nått kvaltid så här nära SM kommer troligen inte att göra det heller. De 5—10 simmare som eventuellt gör det kan lika gärna vänta till nästa SM.

Det här skulle alltså innebära att Simförbundet har samtliga namn i god tid. Det kanske innebär så god tid att programmet skulle kunna tryckas i heatindelning direkt. Och då menar jag också med sådan seedning som förekommer i VM- eller EM-sammanhang. Där finns ju den bästa anmälda tid på bana 4 i sista försöksheatet, den näst bästa på bana 4 i näst sista heatet o s v.

Det här med heatindelning, tryckt direkt i programmet vet jag inte om tiden medger — jag har inte undersökt det med något tryckeri. Men jag tycker absolut det är värt en undersökning. Det skulle ge den rätta servicen både till press, funktionärer och publik.

Det finns all anledning slå vakt om den publik som vill se på SM-tävlingar. Gör det lätt för den — det vinner simningen på.

Ewert Rydberg
Sportjournalist på GT

men har en bit kvar till Gunilla Anderssons svenska rekord.

DE NYA GULD-TÖSERNA

I ryggsim blev det två nya namn i toppen, Susanne Collgård på 100 m och Pensé Andersen — Skåneflickor båda två!

— Ja, jag har flyttat till Klippan i Skåne, där jag nu går på simgymnasiet, säger Susanne Collgård, tillhörande Karlslund i Örebro.

Pensé Andersen tillhör ju Landskrona, så hon behövde ju inte flytta för att bli skåning.

Pensé ordnade Landskronas första SM-guld någonsin. I sommar får hon i hemmabassängen försöka skaffa sig en plats i VM-truppen. Då visserligen i konkurrens med Tina Gustafsson, som tränar i USA.

SKÅNSK FRAMMARSCH

Det skånska inslaget i SM-tävlingarna var större av vanligt, mycket beroende på framgångarna för Kristianstad. Men att skånsk simning inte endast är Kristianstad bevisades på 4×200 m frisim, där det blev tre Skånelag på prispallen.

Kristianstads gäng vann, närmast följt av Helsingborg och Landskrona. Se'n följde Kristianstad upp med att vinna samtliga tre lagkapper på damsidan!



Resultaten direkt till alla – bra service!

Slutresultat och mellantider presenterades för första gången på ett inomhus-SM direkt på en resultattavla. Det var en fin service för aktiva, publik och massmedia

Svennes utlandskrönika frisk nyhet i Simsport

En ny spalt startas härmed i Simsport —. Den skall via Simsport berätta lite om vad som händer utomlands i Simvärlden. Bo Alm hade ju för 10-talet år sedan en spalt "världen runt med Bo Alm" som var skickligt gjord och mycket uppskattad av läsarna. Det blir svårt att komma upp i Bosses nivå, men något läsarvärde har detta kanske ändå.

Sven von Holst:

UTLANDS-KRÖNIKAN

Australien:

Årets första världsrekord sattes redan den 6 januari av Michelle Ford från Australien, som i Bristone simmade 800 frisim på 8.34,86 och därmed raderade ut Petra Tümers rekord (8.35,04).

Hennes splittider i rekorloppet:

1.02,93 — 1.04,78 — 1.04,95 — 1.04.17 — 1.04,22 — 1.05,08 — 1.05,17 — 1.03,56. Direkt efter loppet kommenterade hennes tränare John Rodgers:

— Hennes tid var en belöning under hårdträning och bättre tider kommer senare". Vad månde bliva?

Rekordet förbättrades sedan till 8.31,30 och därefter till 8.30,53 av blott 13-åriga Tracey Wickhams. Även hon från Australien. Vid öppna Västtyska mästerskapen. Bremen (50 m) 17—19 mars vann Tracey på 8.30,69. Hennes passertider då: 1.02,19 — 2,06,40 — 4.15,53 — 4.15,16. Onekligen imponerande!

Australien är på väg tillbaka igen in i vinnarsocieteten. Vid de öppna australiska mästerskapen i Melbourne noterades inte mindre än 15 nya australiska rekord. Utländska simmare från Holland, Sovjet, Västtyskland och Nya Zeeland deltog. Definitivt något för våra elitsimmare att deltaga i!

Västtyskland:

Niofaldige Europamästaren och OS-bronsmedaljören, 22-årige Peter Nocke har slutat sin aktiva bana. Efter att ha tecknat ett 5-års kontrakt med Arena har han proffsförklarats. Det kommer med säkerhet att bli en kännbar förlust för västtyskarna, allrahelst i lagkapperna.

Storbritannien har ju ännu inte lyckats fylla tomrummet efter lagkappsankaret Brian Brinkley. Visserligen har tyskarna en ny storsimmare på gång i Frank Wennman, men Peter Nocke ersättes inte i en handvändning!

Västtyskarna som naturligtvis satsar stenhårt på VM i Västberlin, matchar sina simess hårt i internationell konkurrens.

Man kombinerade en tränings- och tävlingsvistelse på 5 veckor i Australien med tävlingsdeltagande i Bristone, Melbourne och Sidney. 8 simmare med världsrekordhållaren i bröstsim Gerald Mörken och Europamästaren i fjäril Michael Kraus i spetsen, trivdes fint i den australiska sommarvärmen.

Under påskhelgen och ca två veckors tid skickades ca 10-talet bästa till Leningrad i Sovjet, för att träna och tävla med ryssarna.

Det är detta som ger hårdhet!! **När får vi dessa resurser??**

Sovjet:

Världens bästa bröstsimmerska 1977, Julia Bogdanova, har tillsammans med nio andra sovjetiska toppsimmare varit i USA på träningsläger tidigare i vår.

Sovjet har sedan ett år tillbaka en återkommande tävling för sina egna, UDSSR-Pokalen.

Sprintertävlingen (50+100) i frisim vanns av 28-årige Vladimir Buhre. Distanstävlingen i frisim (200+400+1500) vann Sergi Rusin. Övriga simsätt simmades över sträckorna 50, 100, 200 och 400 m. Bland de bättre resultaten på damsidan märks:

Bogdanova 400 m bröst på	5.38,08
Tjurina 400 m fjäril	4.47,45
Herrsidan:	
Bure 100 m frisim	53,70
Rusin 400 m frisim	3.59,78

Avslutningsvis från Sovjet kan nämnas att det olympiska presscentret 1980 upptar en yta av 30.000 m. Ingen dålig yta. Kan man ge lika fin service som från EM i Jönköping är man att gratulera.

Norge

Våra grannar i väster satsar hårt 1978. Det blir mycket internationellt tävlande inom VM. 3—4 december —77 simmades en landskamp mot Tjeckoslovakien där Norge förlorade med sifforna 153—175. Norge vann 12 lopp, varav Arne Borgström svarade för 4 st och norskt rekord på 1500 med 15.54,20. Norge deltog också i öppna Västtyska mästerskapen, Coca-Cola Trophy i Leeds under påskhelgen, 4-nationers i Barlöv veckan efter.

Sju st norska simmare har förhandsnominerats till VM. Övriga kan kvala in vid antingen: Landskampen Norge—Danmark den 17—18 juni, 8-nationers i Tel-Aviv, Israel den 4—7 juli. Norska mästerskapen i Lillestrom 27—28 juli.

Norska VM-laget kommer att ha sitt förberedande VM-läger i Jönköping 31—juli—14 augusti.

USA

Brian Goodell har gjort ett längre träningsuppehåll pga virussjukdom (Mons Nucleose). Samma virus drabbade Tim Shaw före olympiaden i Montreal. Pär Arvidsson, ende deltagande svensk i amerikanska skolmästerskapen — NCAA — i Long Beach, Californien. Kom 6:a i finalen på 100 yards fjäril med tiden 49,66. Segraren Greg Jagenburg hade 48,77. Tommy Lindells SM-tid 5,03 skäms verkligen inte för sig!

Pära kom 11:a på 200 yards fjäril och var med i Berkeleys segrande medleylag.

Leif "Chappe" Ericsson, nyligen hemkommen från USA, där han avlagt sin gymnastikdirektörsexamen, Chappe är en av de få svenska simmare som fullgjort sina studier och avlagt examen. **Grattis** och **välkommen hem** efter 4 år i USA.

Jag tror det får vara bra för denna gången. På återseende!

Svolst

EVA JOHANSSON SKRÄLLDE I SM

Svenska mästerskapen i svikthopp 1 och 3 meter arrangerades den 18—19 mars i Västervik. Västerviks kommun har byggt en mycket vacker simhoppshall med L-formad bassäng, vilket gör att simmarna har lika stor glädje av hallen som hopparna!

I damernas 3-meterssvikt triumferade för första gången Jönköpings Eva Johansson och hon vann därmed sitt första SM- tecken, vilket var ganska överraskande, då S 02:s Anita Rossing var favorit efter att tillbringat det senaste halvåret på träning i USA. Ytterligare två flickor med USA-träning bakom sig, Susanne Wetteskog och Anna Binder belade tredje och fjärde platserna och Eva bevisade därmed att väl skött träning i Sverige är väl så god som specialträning i USA.

På 1-meterssvikten däremot kunde Eva inte upprepa sin triumf, utan här vann Susanne Wetteskog med drygt 6 poäng tillgodo, medan Anna Binder tog bronset. Anita Rossing låg på 2:a plats efter den första avdelningen men misslyckades helt i finalen och kom inte bättre än sjua.

JUBILÉUMSMEDALJ

Med anledning av Svenska Riksidrottsförbundets 75-årsjubiléum hade RF utsett SM till "jubileumsarrangemang" och Eva Johansson tilldelades den vackra jubileumsmedaljen för bästa prestation under SM-dagarna.

I herrarnas tävling var Mathz Lindberg som vanligt storfavorit i båda disciplinerna och rutinerade Mathz infriade också förväntningarna, även om segern satt ganska långt inne på 3-meterssvikten. Efter de första 8 hoppen låg Mathz å 4:e plats 4 poäng från tätposition.

Han visade dock i finalen att gammal är äldst och trots att Stockholmspolisens Fredrik Melin och Jönköpings Bosse Sjögren stretade emot ända till sista hoppet kunde Mathz lägga ytterligare ett SM-tecken till samlingarna.

MATHZ INTE HOTAD

På 1-meterssvikten var Mathz seger aldrig hotad och hans segermarginal här var 35 poäng före Bosse Sjögren, som därmed blev näst bäste manlige deltagare med en silver- och en bronsmedalj, medan bronset gick till Polisens Börje Ekeberg.



EVA JOHANSSON från Jönköping tog sitt första SM-guld efter att ha skött vinterträningen bra.

Årets SM-upplaga var en av de festligaste på många år, mycket tack vare medarrangören, Västerviks SS, som verkligen hade ansträngt sig för att få hopparna att trivas. Bl a fanns 3 olika orkestrar vid de olika tävlingspassen, som underhöll på bassängkanten.

Med tanke på att många av våra bästa hoppare — Annie Liljeberg, Carina Wahlqvist och Kjell Persson — befinner sig i USA höll tävlingarna god klass och det skall bli mycket intressant att se hur de utvecklats vid kommande SM i Landskrona.

"Lillen" Engvall

Landslagsinformation inför VM i Berlin

Simkommittén har tidigare (dec —77) i skriftlig form redogjort för 1978 års planering till aktiva, tränare, föreningar och distrikt. Här lämnas information, främst om VM och dess förberedelser.

VM som har ett något konstigt program ser ut så här för simmarna:

Fredag 18.8
Invigningsceremoni
Lördag 19.8
Inga simtävlingar
Söndag 20.8
kl 10, försök 200 fritt herrar, 200 medley damer, 100 bröst herrar, 100 rygg herrar, 4×100 medley damer. Kl. 19.30 finaler för ovanstående grenar.
Måndag 21.8
Inga simtävlingar
Tisdag 22.8
Kl 10, försök 200 fritt damer, 400 medley herrar, 100 rygg damer, 100 bröst damer, 4×100 fritt herrar. Kl. 19, finaler för ovanstående grenar.
Onsdag 23.8
Kl 10, försök 400 fritt herrar, 400 medley damer, 200 rygg herrar, 200 bröst herrar, 100 fjäril damer, 200 fjäril herrar. Kl 19.30 finaler för ovanstående grenar.
Torsdag 24.8
Kl 10, försök 400 fritt damer, 200 medley herrar, 200 rygg damer, 4×200 fritt herrar, 200 bröst damer, 1.500 fritt herrar.
Kl 19.30, finaler 400 fritt damer, 200 medley herrar, 200 rygg damer, 200 bröst damer, 4×200 fritt herrar.
Fredag 25.8
Inga simtävlingar
Lördag 26.8
Kl 10, försök 200 fjäril damer, 800 fritt damer, 100 fjäril herrar, 4×100 fritt damer.
Kl 19.30, finaler 200 fjäril damer, 1.500 fritt herrar, 100 fjäril herrar, 4×200 fritt damer.
Söndag 27.8
Inga simtävlingar
Måndag 28.8
Kl 10, försök 100 fritt damer, 100 fritt herrar, 4×100 medley herrar.
Kl 19.30, finaler 100 fritt damer, 100 fritt herrar, 800 fritt damer, 4×100 medley herrar.

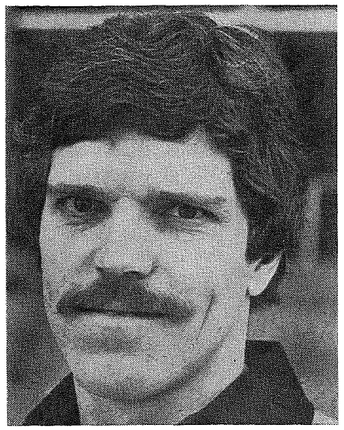

SVEN VON HOLST informerar simmarna om simprogrammet i VM, som avgörs i augusti

Inga semifinaler på 100-metersträckorna kommer att äga rum.

Uppehållet i simdagarna är till för att man ska klara av alla grenarna, d v s simning, vattenpolo, hopp och konstsim.

REPRESENTATIONSBESTÄMMELSER

Sverige kommer att representera med en stor simtrupp. Alla individuella mästare vid ute-SM i Landskrona är direktkvalificerade till VM-start.

Silvermedaljörerna får VM-biljett om de uppnår vissa kvaltider, som är åttonde tid på 1977 års världsstatistik, där endast två tider per land räknas, eftersom varje land endast får starta med två simmare per individuell gren.

Pga av olikheter i världsbästalistorna har kvaltiderna justerats uppåt till närmaste 5/100-del.

Kvaltiderna är enligt uppställningen på annan plats.

Sverige kommer också att ställa upp i samtliga lagkapper, 4×100 medley H+D, 4×100 fritt H+D, samt 4×200 fritt H.

För kvalificering till VM-biljett i lag nomineras för frisimslagkapperna 1:an t o m 4:an i de individuella SM-finalerna. Försöks- och lagkappstider gäller ej. Eventuella reserver till lag uttages vid behov.

Lagledningen på VM disponerar simmare till lagkappslagen med utgångspunkt från hela VM-truppen.

VM-FÖRBEREDELSER

I Simkommitténs planeringskalender 1978 finns inskrivet preliminärt VM-läger I 20 mars—1 april. Detta flyttas till perioden 28 april—8 maj och kommer att äga rum i Antibes, Frankrike. Cirka 15 simmare kommer att nomineras till detta läger.

Landskampen Sverige—Västtyskland (tre startande per individuell gren) 25—27 maj går i Mölndals 50-metersbassäng. Samling tisdagen 23 maj. Därefter inga förberedelser i landslagsregi före VM-uttagningarna i samband med ute-SM.

VM-läger II startar i Skövde fredagen 28 juli. Lägret pågår till 14 augusti, då avresa till Berlin sker.

Lagledare till VM, d v s tränare, massörer, läkare, chef de mission och överledare) skall snarast nomineras och delgivas simmarsverige.

Lycka till med VM-förberedelserna!
"Till VM-FINAL —78"

Sven von Holst

VM-kvaltider

	FJÄRIL		RYGG		BRÖST		FRITT		MEDLEY	
	Herrar	Damer	Herrar	Damer	Herrar	Damer	Herrar	Damer	Herrar	Damer
100	56,25	1.03,45	58,40	1.05,10	1.04,90	1.13,55	52,25	57,65		
200	2.03.55	2.15,95	2.06,10	2.18,65	2.22,95	2.38,10	1.53,70	2.03,35	2.08,60	2.21.00
400							3.58,05	4.15,10	4.33,90	4.56,30
800								8.48,80		
1500							15.41,15			

TRE SVENSKA TOPPAR I UNGDOMSLANDSKAMP

Nionde upplagan av 8-nationers för ungdom avgjordes under påskhelgen i en nybyggd 50-metersbassäng i belgiska Charleroi. Årets tävling, som var öppen för simmare födda —62 och senare, kom att bli 7-nationers eftersom Frankrike dragit sig ur.

Förra året vann Sverige knappt före Västtyskland och England och tipsen inför årets tävling var att dessa tre nationer skulle göra upp om segern. Det var därför överraskande att Italien tog ledningen med 27 poäng efter det första av tre tävlingspass. Det italienska laget verkade homogent och man anade redan då att det skulle bli svårt att göra något åt en italiensk slutseger.

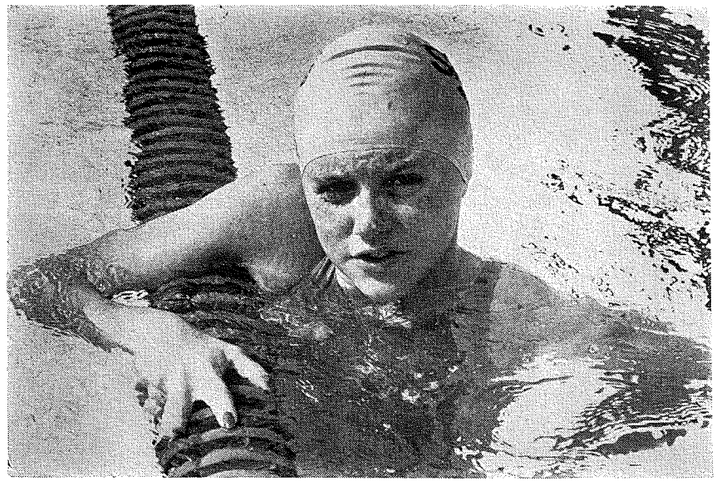

INGELA HAVAAS vann båda bröstsimsträckorna vid 7-nationerstävlingen i belgiska staden Charleroi.

SVERIGE PASSERADES

Det visade sig också att Italien kunde hålla ledningen från första grenen till den sista. Västtyskland och Sverige kämpade hårt om andraplatsen. Det såg länge ut som om Sverige skulle klara silvret, men Västtyskland spurtade starkt med segrar i de båda avslutande medleylagkapperna och kunde passera Sverige i sista grenen.

Slutresultatet blev nu att Italien vann på 521 poäng före Västtyskland med 501 och Sverige 499 poäng. Fyra blev Holland med 418 och femma England med 405,5 poäng. Spanien och Belgien var klart distanserade med 248 respektive 240,5 poäng.

IMPONERANDE

Det segrande italienska laget gjorde ett imponerande intryck. Man vann åtta av de 24 individuella grenarna och av de åtta segrarna svarade simmare födda —63 för sex. Det innebär dels att italienarna har alla chanser att lyckats väl i EJM i Florens i juli, dels att italienarna blir storfavoriter i nästa års 8-nationers. De bästa italienska grenarna är de långa frisimssträckorna och fjärilsim för både flickor och pojkar.

I det jämna västtyska laget imponerade framför allt Thomas Lebherz (-63), som slog Michael Söderlund på både 100 och 200 m ryggsim och sedan även på ryggsimssträckan i medleylagkappen.

Holland och England hade alltför ihåliga lag för att ha någon chans i sammandraget, men hade enstaka toppar som t ex EM-medaljören Ineke Ran (-62), som lätt vann tre grenar men som fick se sig slagen i 100 m fjärilsim, den gren där hon blev trea vid EM i Jönköping.

TRE SVENSKA TOPPAR

Det svenska laget då? Ja, årets placering berodde ingalunda på att laget var sämre än förra året, utan snarare på att Italien och Västtyskland förbättrats mer än Sverige sedan föregående år.

De klarast lysande stjärnorna i det svenska laget var Ingela Havaas (-62), Michael Söderlund (-62) och Thomas Lejdström (-62).

EM-finalisten Ingela motsvarade förväntningarna och vann klart båda bröstsimssträckorna.

Michael var en stöttepelare med seger på 200 m frisim och andraplaceringar på 100 och 200 m ryggsim samt 200 m medley. Dessutom medverkade han förtjänstfullt i alla tre lagkapperna.

THOMAS VANN 1500 M

Thomas Lejdström vann 1500 m frisim efter en hård betalj med en italienare och blev dessutom trea på 400 m frisim och medley. Starkt av Thomas, som fick feber dagarna efter SM och man befarade ett tag att han inte skulle kunna åka med till Belgien.

LOTTA, AGNETA BRA

Av flickorna gjorde i övrigt Lotta Hjelm (-62) och Agneta Öhman (-62) mycket bra insatser. Lotta blev överraskande tvåa på 100 m frisim med fina 1.00,05 och Agneta lika överraskande tvåa på 400 m medley. Anna Tufvesson (-64) blev trea på både 100 och 200 m bröstsim och blir ett starkt svenskt kort till EJM.

Av pojkarna ska nämnas Ulf Kaustinen (-62) med tredjeplats på 100 m fjärilsim och fina insatser i alla tre lagkapperna samt fint simmande debutanten Bengt Baron (-62) med två femteplatser i ryggsim.

VÄSTTYSKLAND NÄSTA ÅR?

För svenska 63:or och 64:or gäller det nu att träna hårt för att om möjligt ta revansch på Italien och Västtyskland vid 1979 års 8-nationers, som sannolikt går någonstans i Västtyskland nästa påsk.

Olle Ferm, tränarna Glen Bengtsson, Hans Chronaak, Ronny "It's a Heart Ache" Juhlin och Ronnie Söderlund, samt undertecknad, tackar simmarna för fina insatser i bassängen och för en trevlig resa.

Bengt Furberg

Blick-punkten

Sim-EM hade bäst service för press

Vid Sveriges Sportjournalisters Förbund (SSF) sammanträde i Köpenhamn beslöt man tilldela EM i simning i Jönköping priset för den bästa press-servicen vid ett idrotts-evenemang i Sverige 1977.

Priset går till presschefen Lennart Halldorf.

VM i grek-romrsk brottning i Göteborg var starkt konkurrent om belöningen.

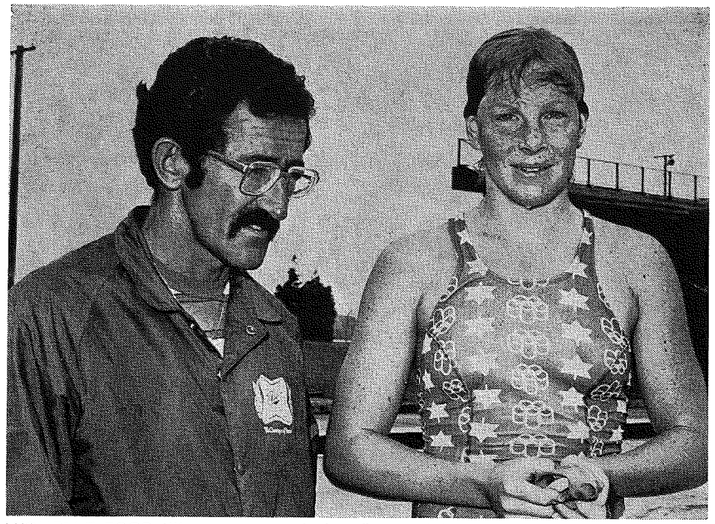

MICHELLE FORD tillsammans med sin tränare, John Rodgers. (Foto: Peter Kelly)

Australiens nya världsrekordflicka

Michelle Ford heter den 15-åriga flicka som åter placerat Australiens simning på världsrekorlistorna. Det var i januari som hon på drygt två veckor satte två nya världsrekord, båda på 800 m frisim.

Den 6 januari noterade hon 8.34,86, knappa två tiondelar bättre än det rekord DDR:s Petra Thümer satte i Jönköping vid EM.

Safma månad var Michelle mogen för att plocka bort ytterligare 3,56 sekunder på världsrekordet, som nu således lyder på 8.31,30.

Michelle Ford kommer nu att koncentrera sig på tre sträckor, 400 m frisim, 800 m frisim och 200 m fjärilsim.

Pär Arvidsson sexa i Long Beach

Pär Arvidsson kom sexa på 100 yards fjäril i amerikanska skolmästerskapen i Long Beach. Han hade tiden 49,61 mot 48,77 för vinnande Greg Jagenburg.

Anders Olofsson till Sundsvalls SS

Sundsvalls Simsällskap har under senvintern kunnat hälsa Anders Olofsson välkommen till sin klubb. Anders, som kommer från Gällivare, kommer nu att satsa hårt fram till ute-SM i Landskrona. Se'n får han se hur det blir, för i höst ska han kombinera simningen med militärliv vid I19 i Boden.

”Hellas till 1000”

Lördagen och söndagen den 28—29 januari 1978 genomfördes för 7:e gången i följd tävlingen ”Hellas till 1000” i Högdalsbadet i Stockholm.

149 st deltagare från 16 klubbar deltog.

Tävlingen simmas som poängtävling och omfattar fyra grenar. 100 m rygg, fjäril, bröst och frisim uppdelat i tre klasser A, B och C för herrar och damer. De tolv bästa i varje klass går till medaljfinal.

Därefter koras en totalsegrare. Totalsegrare 1978 blev Tommy Lindell från Stockholmspolisen med 3404 poäng tätt följd av Mikael Nyström Neptun 3403 poäng.

Förutom 1:a pris i A-klassen samt hederspris som totalsegrare tilldelades Tommy Riksidrottsförbundets jubileumsmedalj nr 54.

Vi i Hellas ser fram emot 1979 års tävling 20—21 januari 1979.

Swimming World

Till Sverige går endast ett 40-tal exemplar av den amerikanska simtidningen Swimming World, som faktiskt har ganska mycket att berätta om träningsmetoder och resultat bland annat. Hör av er till Simsport ska ni få veta hur det går till att få ”kollegan” hem i brevlådan.

Arne Borgs-simningen 1978

Simklubben Neptuns årliga 1500 meters-simning för motionärer och andra, samlade i år 88 deltagare i Eriksdalsbadets 50 m-bassäng söndagen 12 mars.

Äldste deltagare var Anders Wadell och sedan ”Pannar” Runor Sandström, Neptun, som född 1909 simmade på 33.20.

Bästa dam över 50 år var Neptuns Anna-Greta Granelli och bästa dam var Birgitta Grandin simmande för Hellas på 22.42.07.

Yngste deltagare var 10-årige Ulf Ingberg, som noterade 40.16.0. Bäste herrmotionären allt-i-allo Kisse König, som åstadkom 22.57.06.

En god anda på bassängkanten och fin service för simmarna präglade tävlingen, som kan förklaras vara en ”Fullträff”.

Peter tog sex SM-guld!

När händet det sist att en simmare tagit sex individuella SM-guld på samma helg och därtill i alla fyra simsätten?

Jo, den bedriften svarade 15-årige Östersundaren och Ägir-simmaren Peter Thuresson för, då han den 4—5 mars i år segrade i samtliga grenar han startade i. Det var i SM för döva som Peter grejade sina mästerskapsguld. Tävlingen gick i Åkeshovsbadet i Stockholm.

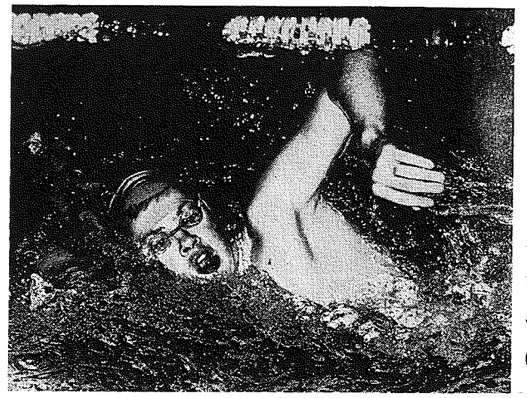

PETER THURESSON vinner allt han ställer upp i. (Foto: Jan Andersson)

Segrarna kom i 400 m frisim 4.38.9, 100 m ryggsim 1.14.0, 100 fjärilsim 1.11.9, 200 m medley 2.35.1, 200 m bröstsim 3.00.5 samt 100 m frisim 1.01.9. Tiderna på 400 m fritt, 200 m medley och 200 m bröst är samtidigt svenska rekord för denna kategori.

Den 11—12 mars var Peter sedan uttagen till landskampen fyrnationers i Malmö mellan Västtyskland, Holland, Danmark och Sverige.

Peter vann även där allt han startade i eller fem individuella segrar och två lagkappssegrar till Sverige.

Peter Thuresson började simma så sent som i november 1976.

Efter några månader fick han börja träna i Ägirs B-grupp för att fr o m hösten 1977 flyttas upp till A-gruppen.

Förutom Peter har Ägir 10 simmare i åldern födda 63—65 som satsar hårt och tränar nio gånger i veckan. Ett nära mål är naturligtvis SUM-SIM i maj för alla.

Peter har gjort fantastiska framsteg och har utvecklats fortast i hela A-gruppen, berömmer tränaren Christer ”Myggan” Andersson.

Trots att han tränat rationellt i bara ett år hävdar han sig bra i de mellannorrländska tävlingarna.

Peter har stora möjligheter att utvecklas ytterligare inom simsporten. Han har väldigt fin fysik och har bra koncentrationsförmåga. Det brister ännu på tekniksidan, men Peter har ju inte hållit på så länge så det kommer säkert menar entusiastiske tränaren ”Myggan”.

Peter blev döv när han var åtta år. Det var följdsjukdom av påssjuka som gjorde att han förlorade hörseln.

Ben.

SK NEPTUN TRIVS I BRUNFLOBADET!

Det råder knappast någon tvekan om att simklubben Neptun från Stockholm trivs i Brunflo. Klubben har nämligen för tredje året i rad förlagt sitt påsklovsläger till Brunflo och brunflobadet.

Det är sammanlagt 17 simmare med tränarna Göran Strängmark och Mats Dänsel som under en vecka simtränat med två pass om dagen varvat med skidåkning med siktet inställt på Sum-Sim och JSM. Deltagarna bestod av elva flickor och sex grabbar.

Det här är ett verkligt bra ställe och vi har gott om plats i bassängen avslutar tränaren Göran ”Strängis” Strängmark.

Lägret avslutades med en träningstävling mot den unga simklubben Brunflo-Sim, vilken vanns av Neptun.



Öresundsvarvets Cup endast en tävlingsdag

På grund av funktionärsbrist har Landskrona SS tvingats skära ned sin tävling, Öresundsvarvets Cup. I tävlingskalendern står det att tävlingen ska genomföras 29—30 juli. Men nu blir det simningar endast lördagen 29 juli.

Fyra olika klubbar kan få ”Delfin-pokal”

Delfinsimmet i Linköping har i år fått en något annorlunda utformning än tidigare. Men grunden i arrangemanget, att tävlingen ska vara till för de yngsta, finns kvar. Delfinpokalerna utdelas till den simklubb som fått mest poäng i individuella grenar för 8-åringar, 9-, 10- och 11-åringar. Det kan således bli fyra olika klubbar som får varsin pokal. Ett vandringspris till bästa klubb totalt finns också, liksom en RF-medalj till simmare födda 1967. Tävlingen avgörs 23—24 september.

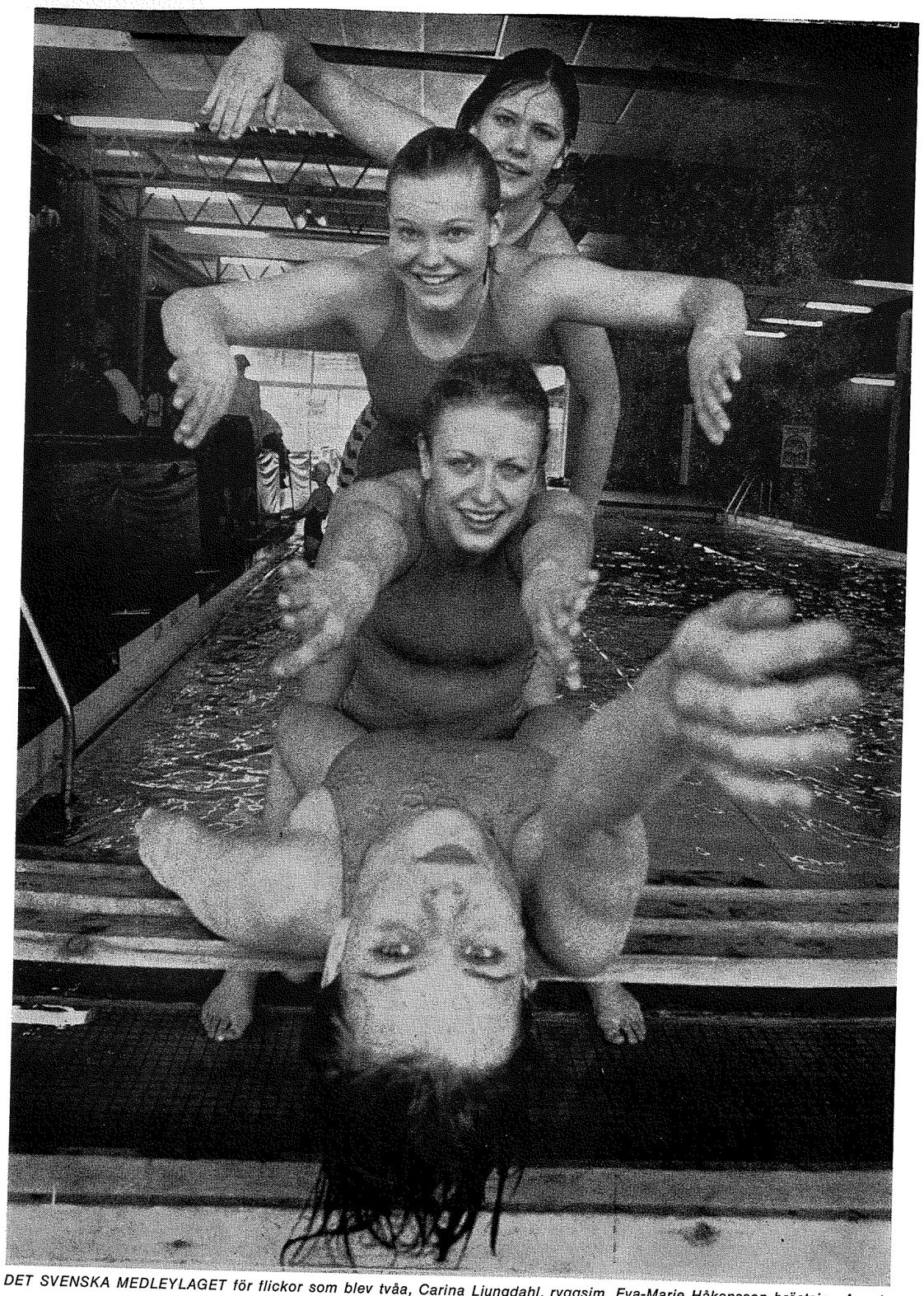

DET SVENSKA MEDLEYLAGET för flickor som blev tvåa, Carina Ljungdahl, ryggsim, Eva-Marie Håkansson bröstsim, Agneta Mårtensson fjärilsim och Birgitta Jönsson frisim.



DEN SVENSKA TRUPPEN, som gjorde en så bra tävling — men västtyskarna var ännu bättre!

Västtyskarna för starka i 4-nationerslandskampen

4-nationerslandskampen mellan Sveriges och Västtysklands 60—61, samt Norges och Finlands seniorlag blev en klar seger för tyskarna, där framförallt damsidan imponerade. Av totalt 20 individuella lopp vann vi 7, tyskarna 11 och norrmännen 2. Västtyskland vann 3 lagkapper och vi en.

4-LANDSKAMPEN
Text: Paul Alfons
Foto: Peter Håkansson

Men även hos ett lag som inte vinner en landskamp finner man många bra prestationer som t ex Agneta Mårtenssons simning på 200 fjäril första dagen. Agneta startade i ett högt tempo och vände efter 100 på 1.06.90, vilket fick Åke Hansson att häpna samt kommentera:

— Detta kan inte hålla.

Men Agneta hade andra tankar och fortsatte i samma fart och lämnade sin tyska bakom sig för gott 25 meter före mål. Tiden 2.20.08 bådar gott inför sommaren.

SEGER FÖR PER-OLA

Annars startade första dagen bra för de svenske med två segrar varav en dubbel. Per-Ola Quist hade fått bana 1, vilket skulle visa sig vara liktydigt med placeringen. Efter öppning på 25,93 blev sluttiden 53,85 personligt rekord med nästan en sekund. Hasse Lidén hade inte turen på sin sida utan blev 4:a slagen med 1/100-del.

400 fritt för damer låg växelvis Susanne Ackum och Anette Fredriksson, lagkaptenen, i täten. Anette kom först i mål. Tiderna 4.31,73 respektive 4.33.28.

Göran Haglund visade sig vara mycket stark och vann utan större bekymmer 200 rygg. Göran var en av de som hade varit igång flitigast efter SM.

Med elektronikens hjälp kan man komma långt, så vi använde oss av den elektriska tidtagningsanläggningen som registrerar eventuella överväxlingar på morgonen innan första passet. Flickorna övade flitigt och kom ner på marginaler under 0.2 sekunder, vilket är mycket bra och som på samma gång ger en viss marginal till eventuella överväxlingar.

"FRIKOSTIG" VÄXLING

På kvällen när 4×100 fritt för damer skulle avklaras, var det tyvärr lite si och så med växlingarna och totalt på de tre växlingarna blev det hela 1.44 sekunder tillgodo. Vi missade det svenska rekordet med 0.12 sekunder. Vid kvällens genomgång tog vi upp denna punkt. Pojkarna hade lämnat 0.84 respektive 1.28 (vi hade två lag). Många skamsna blickar fanns i salongen, men så blev det också en bra skärpning till söndagen 0.64 för flickorna och 0.79 för pojkarna.

Även om vi missade det svenska rekordet på 4×100 fritt och bjöd frikostigt i växlingarna vann flickorna, före tyskorna som satte tyskt rekord. Tiderna var Carina Ljungdahl 59.32, Birgitta Jönsson 58.55, Gunn-Berit Myrvoll 1.00,27 samt Anette Fredriksson 59.25.

400 frisimssegrare blev Pelle Vikström med marginalen 7/100-delar för övrigt enda gången som vi hade Fru Fortuna på vår sida. Tyskarnas Peter Knaust gick i vanlig ordning ut hårt, men Pelle förivrade sig inte utan öppnade på 1.00,54 för att ha 2.04,6 efter 200. Därefter började jakten och 300

Forts sid 25

SVENSKA SIMTRÄNARE UNDERVISADES AV SPITZ

Simrekord brukar inte bli speciellt gamla. Men OS-suveränen från München 1972, Mark Spitz, som erövrade sju individuella titlar, hade fortfarande efter fem år rekordet på 100 m fjärilsim i behåll. Mark Spitz är förmodligen den mest berömde tävlingssimmaren i sportens historia — och 14, 15 och 16 april var han i Sverige för att undervisa svenska simtränare.

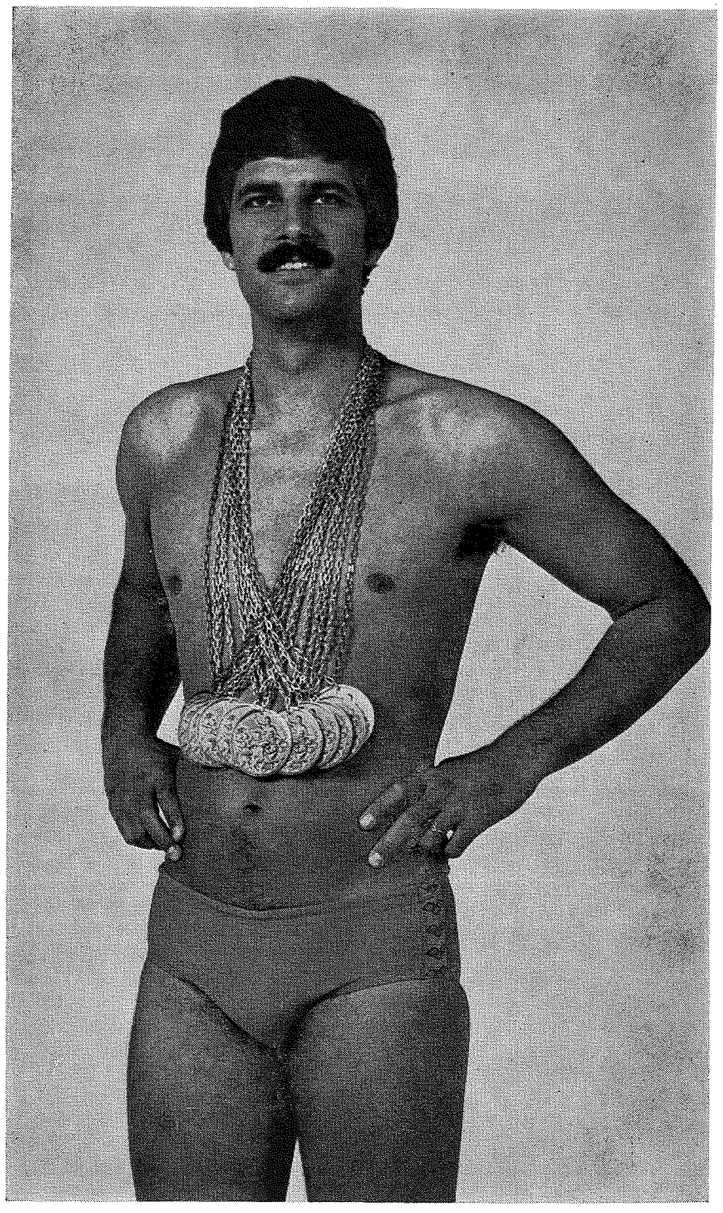

MARK SPITZ, här med sina OS-guldmedaljer, varav sju är individuella, gästade Sverige under april

Spitz sysslar för närvarande med flera kommersiella projekt, bland annat ett fastighetsbolag. Han är också betald av sportfirman Adidas, vars "simdel" Arena stod för uppehållet i Sverige.

Den svenska simlandslagsledaren Sven von Holst tog hand om Mark Spitz under Sverigebesöket.

På fredagskvällen 14 april hölls en clinic, d v s tränarkonferens i Stockholm. Dagen därpå gick resan först till Uppsala, sedan till Örebro, där liknande clinics kom att hållas.

Göteborg fick besök av Mark Spitz på söndagen för den fjärde och sista tränarkonferensen.

— Mark Spitz är mycket duktig teoretiker, specialiserad att motivera simmare, lika väl som han var en stor praktiker under sin aktiva tid, berättar simkommitténs Bernt Porsander .

— Och det är främst punkten "motivera" han kom att ta upp med de svenska simtränarna.

Intresset för Mark Spitz-besöket var naturligtvis mycket stort hos alla tränare, som ville veta litet mera. För man måste vara något speciellt när man 26 gånger slår individuella världsrekord och bidrar till sju lagkappsvärldsrekord. Denne akademiker från Indiana University utnämndes till Världens främste simmare 1969, 1971 och 1972.

Efter OS i München, där han vunnit allt, slutade han som aktiv.

Först fem år senare kunde Joe Bottom ta hans världsrekord på 100 m fjärilsim.

Det här var endast en kort information att Spitz hälsade på i Sverige, men vad besöket gav — mera tekniskt sett — kommer snarast att rapporteras.

Roger Stark

Dan Larsson måste kurera sin axel

Sprintermästaren Dan Larsson, Sundsvall, har länge haft ont i en axel. Men nu ska han vila en tid. Det var därför han tackade nej till 5-nationerssimningen i Västtyskland.



"Hoppas träningen i USA ska ge utdelning"

TINA GUSTAFSSON (t h) tränar i USA för Mark Schubert, en världsberömd tränare. I sommar är hon hemma igen för att slå svenska rekord, hoppas hon. Här ses Tina efter 1977 års SM-seger i Örebro. Tina klappas om av tvåan Anette Lundström (Foto: Roger Stark)

Norrköpingsflickan Tina Gustafsson, 15, trivs utomordentligt på den amerikanska skolan, Mission Viejo Nadadires i Kalifornien, där hon nu varit i snart fem månader. Tina tränar simning omväxlande med läxläsning och just nu är det full sommar i Kalifornien för NKK-tösen, som tränar som aldrig förr. Cirka 8 svenska mil i veckan i bassängen därtill fartpass och styrketräning. Hemma i Centralbadet i Norrköping brukade Tina Gustafsson avverka cirka 2 mil per vecka, så det är verkligen skillnad på hårdträningen.

— Jag hoppas att det ska ge utdelning så småningom, berättar Tina.

— Mission Viejo är verkligen en underbar anlägnging för en simmare. 50-metersbassängen kan förvandlas till 25 yards på tvären. En hoppbassäng finns också och en extra varm bassäng, där mindre ungdomar får träna helt för sig själva utan inblandning av allmänheten och där de kan reglera värmen efter behag, berättar Tina.

Ungefär 400 medlemmar finns i klubben och med de förutsättningar med träningen som finns är det kanske inte så underligt om skolan just nu har Amerikas framgångsrikaste simmarklubb.

— Jag önskar att vi i NKK hade samma möjligheter hemma i Norrköping.

Tina Gustafsson som ligger i USA på stipendier och specialtränar och har det bra skriver så här:

TACK TILL NKK

— Ibland känner jag mig mig skamsen när jag tänker på all den hjälp jag fått för att åka hit. Jag funderar ibland på om det inte varit mera rättvist om klubben (NKK) satsat pengarna på en styrketräningslokal, som alla kunnat få ta del av. Men nu är det bara jag som fått förmånen att få träna under dessa underbara förhållanden och jag lovar att jag tänker verkligen ta vara på den chans jag fått.

— Jag vill bara säga det här så att NKK ska veta hur tacksam jag är . . .

USA-MÄSTERSKAP NÄRMAST

Och nog tränar Tina för allt vad tygen håller. Hon skriver att övningarna inleds redan klockan sex på morgonkulan och hela dagen går åt till styrketräning (ännu så länge) och simträning förutom läxläsning och lektioner. Bland skolkamraterna finns Brian Goodell med två OS-guld, Shirley och Bill Babashoff, Mark Tonelli, Casey Convers, Alice Brown m fl.

— Min skola har bl a de sex bästa på världsbästalistans 20 namngivna över distansen 1.500 meter, säger Tina.

ALLA VILL TRÄNA FÖR MARK

— Många av simmarna kommer från andra delar av USA och som flyttat hit bara för att få träna under Mark Schubert och för att få dra nytta av Mission Viejo Nadadores resurser.

Tina Gustafsson var uttagen att simma i laget på 4×100 och 200 m rygg när norra och södra Kalifornien tävlade, men Norrköpingsflickan hade otur och var förkyld och "gick på penicillin" strax efter och fick tiden 59,1 respektive 2.06,7. Segrare blev Linda Jesec USA:s bästa ryggsimmare och hon var bara hundradelen från nytt amerikanskt rekord . . .

Den mesta delen av träningen går ut på att arbeta på mellantiderna till 200 och 100, där Mark Schubert naturligtvis lägger upp programmet.

Första etappmålet, amerikanska inomhusmästerskapet har nyligen avverkats. Närmast står ute-SM i Landskrona, vilket är mitt stora mål.

— Om jag klarar av Marks tider sätter jag personliga rekord och skulle jag vinna blir det två svenska rekord.

DAGS ATT BRYTA VALLEN

— Jag tycker det är dags snart för den yngre generationen att bryta igenom.

— Gunilla Lundberg satte sitt svenska rekord på 200 meter vid OS-kvalen i Landskrona och sedan dess är det ingen som ens varit närmare än en sekund. Om jag skulle lyckas bryta den vallen blir jag så glad att jag klättrar upp i himlen — utan stege, skämtar Tina, som ber oss vänta och se till SM i slutet av juli.

— Jag har också fått för mig att 100 meter rygg passar mig bättre än 200, men vi får väl se, kommenterar Tina Gustafsson, som fortsätter att jobba med läxor och med träningen:

SCHUBERT FANTASTISK

— Mark Schubert är en helt fantastisk tränare. Det förvånar mig inte att många av USA:s stjärnsimmare vill ha honom som rådgivare. Jag tycker om hans sätt att bedriva träningen. Han vet alltid i alla situationer vad man gör för fel och vad som ska rättas till.

Tina Gustafsson ber om en hälsning till alla simmarvänner och försäkrar att hon satsar allt hon kan för att kunna infria de förväntningar man ställt på henne.

Harald Janson
(Norrköpings Tidningar)

Konstsim:

Svensk landskampsseger Åsa erhöll RF-medaljen

Sverige vann årets nordiska juniorlandskamp i konstsim genom att Åsa Andersson redan i figurtävlingen slog knock out på övriga deltagare och säkrade den svenska slutsegern genom en mycket väl utförd musiksimning som gav henne en totalpoäng av 129,11. Danskan Lone Jensen distanserades med 8,38 poäng och bronsflickan Åsa Brörby från Norge med hela 12,39 poäng. Genom dessa stora försprång vann Sverige hela landskampen, trots att alla övriga medaljer i solo, par och lag (där endast guld utdelades) tillföll danska eller norska flickor.

En enhällig jury tilldelade Åsa Andersson Riksidrottsförbundets jubileumsmedalj nr 764 för denna prestation.

Åsa stöttades bra av Maria Kristensson och Marie Svensson i solo och av parflickorna medan våra lagflickors figurpoäng höll på att kosta oss segern. De visade dock att segerviljan fanns och bärgade segern i musiksimning lag genom en inspirerad, variationsrik och vältrimmad uppvisning. Det fanns go i laget som vi väntar oss mer av i nära framtid.

MONICA FIGURSÄKER

I solo var Monica Kristensson nära fjärdeplatsen. Hennes osäkerhet främst i figurtävlingens figurer Sumer-sub och Överslag framåt gav för låga figurpoäng. Trots en bättre musiksimning än danskan Lisbeth Hansen förpassades Monica till femte plats. Träna mer figurer, Monica!

Det norska paret Åsa Brörby/Anniken Heiland simmade till Griegs musik, som de följde mycket väl i ett program som bestod av svåra figurer och figurkombinationer. De erhöll 5.8 i snitt av domarna, vilket räckte till seger och 2 poängs försprång före silverparet Lone Jensen/Charlotte Holm Larsen från Danmark, vars program karakteriserades av variationer och precision men med mindre svårighetsgrad än det norska.

Eva Helin/Monica Wallén kunde sitt program perfekt — allt klaffade. Tyvärr var svårighetsgraden en smula för låg i detta sammanhang, varför det endast blev en fjärdeplacering.

En bidragande orsak var även Evas "överslag" i hägern i figurtävlingen. En halv poäng ytterligare hade nämligen räckt till en delad tredjeplats. Sveriges andra par, som blev femma, kan bli bra. Det har större svårighetsgrad och utnyttjade bassängen väl, men visade stora brister i synkroniseringen. Kanske nerverna spelade in?

TRÄNA FIGURER NSLS

Klubblaget från EM-staden Nässjö Carina Jonsson/Elisabeth Karlsson/Gunilla Lundberg/Eva Olsson var trivsamt att se. Programmet var rikt på formationsändringar och då de gjordes synkront blev de uppskattade. Även här var programmet i lättaste laget men det hade ett stort plus — det var ordentligt inövat. Tråkigt att figurpoängen var så skrala. Det blev endast tredje plats trots seger i musiksimningen. Tävlingens knappaste seger vann Danmark över Norge i lagtävlingen. Det var något Stenmarskts över det hela. Men endast 0,01 poäng högre poängsumma fick danskorna de åtråvärda konstsimmedaljerna i guld.

Fördelningen av guldet var rättvist Sverige i solo, Norge i par och Danmark i lag. Därjämte vann Sverige totalt med Danmark på andra och Norge på tredje plats.

Borlänge kommun bjöd på en kamratmåltid direkt efter första dagens tävlingar. Denna uppskattades mycket och Borlänge kan glädja sig åt att ha genomfört ännu ett bra konstsimarrangemang.

Set Hjärpe

Bättre figurkultur efterlyses

Vid juniorlandskampen i konstsim drogs figurgrupp nr 2. Låt oss redovisa de mest förekommande felen figur för figur.

128 Eifelwalk 1.7
— Mindre än 90 procent mellan bål och ben i ryggfällningen.
— Kroppen flyttas i sin längdriktning då benet som lagts ned i vattenytan förs samman med det andra benet.
— Figuren utfördes ansträngt.

251 Omvänd delfin 1.7
— Cirkel utfördes som stående eller liggande oval i vissa fall som ett liggande päron.
— Huvud och ben följde ej samma cirkelbåge.

355 Somer — sub 1.6
— Lodräta benet draget i riktning mot ansiktet (mindre än 90 procent mellan överkropp och ben)
— Olika rytm då figuren utfördes.
— Utfördes ansträngt och därigenom ryckigt.
— Mindre väl utförd splitställning, i regel ena foten högre över vattenytan än den andra.

405 Kip 1.7
— Osäkerhet då lodläget intogs
— Mindre väl utförd bensträckning
— "Över eller underslag" då kroppen skall sjunka lodrät ned

320 Höger 1.8
— Mindre än 90 procent mellan överkropp och ben då benen lyfts till lodrät ställning
— Ökat tempo i benlyftet
— För låg höjd
— "Överslag" då kroppen skall sjunka lodrätt ned

Hoppas ovanstående iakttagelser beaktas av tränare och aktiva så vi får en bättre "figurkultur" i det här landet.

Set



ÅSA SVENSSON, konstsimsflicka från Borlänge. Åsa firade stora triumfer vid 3-landskampen i sin hemmastad i mars. (Foto: Thomas Fahlander)

Nästa juniorlandskamp ska avgöras i Norge

I samband med juniorlandskampen i konstsim hölls sammanträde. Svenska KK hade inbjudit de samlade ledarna till en konferens, vid vilken bl a Inger Nordbö, KK-ordförande i Norge, inbjöd till 1979 års juniortävling i Norge i mars.

Den danske KK-ordföranden Bue Foldager åtog sig arrangera seniortävlingen 1979. Tid och plats kommer att meddelas vid LEN:s kalenderkonferens senare i år.

Set Hjärpe föreslog att i årets seniorlandskamp skulle även Holland delta. Härigenom skulle vi få en A-landskamp med enbart de nordiska länderna, samt en B-landskamp i vilken om möjligt samtliga fyra länder deltar. Förslaget godkändes och svar på en underhandsförfrågan till Holland väntas i dagarna.

Barbro Kylvåg inbjöd samtliga till Helsingborg, där tävlingen skall arrangeras med HS som medarrangör i oktober.

Vidare efterlyste Set Hjärpe för LEN SSC, Europa KK, och TSSC (Fina KK) förslag till ändringar i reglerna. Vissa diskuterades, men samtliga — även Simsportläsarna — är välkomna med ändringsförslag.

Set Hjärpe

Malmsten Skånes främsta idrottsledare

Skånes Idrottsförbund har tillerkänt Tommy Malmsten, tränare för Kristianstad och stundom även för våra landslag, ett fint hederspris. Tommy utsågs till Skånes främsta idrottsledare alla kategorier 1977. Priset var en silverpokal, som utdelades i samband med idrottsårsmötet.

Aktuellt för konstsimmare

För intresserade klubbar finns möjlighet att med någon eller några representanter deltaga i följande internationella evenemang:

1. Tyska öppna mästerskapen i konstsim, som går i VM-bassängen i Berlin 30 juni till 2 juli. Seniortävling.
2. Internationell stadsmatch i konstsim går i Mannheim i juli. Utomhustävling för seniorer.
3. Planerat konstsimsymposium i Heidelberg 10—15 juli.
4. Schweiziska öppna mästerskapen i konstsim, går i Zürich 11—13 augusti. Utomhustävling för seniorer.

Närmare information kan fås genom: Barbro Kylvåg, Gärdesgatan 11, 252 60 Helsingborg. Tel. 042/18 16 06.

Västtyskarna för

Forts från sid 21

passerade efter 3.06,75. Vid 350 var de lika och Pelle började använda benen, dessa gick som trumpinnar och förde Sverige till seger på tiden 4.06,86 med 1.00,11 på sista 100. Naturligtvis personligt rekord och det är bara att konstatera. Pelle blir farlig på 400 när det drar ihop sig till VM-uttagningar i sommar.

Efter att förlorat 100 bröstsim med knappa 2/10-delar tog Eva-Marie Håkansson revansch på dubbla distansen och lät inte tyskorna vara med längre än till första vändningen. Eva-Maries segermarginal blev hela 2.5 sekunder efter tiderna 1.20,44 — 2.43,25.

Sveriges sista seger fick vi reda på vid prisutdelningen på 400 medley där Robert Eklöf utropades till segrare med Håkan Svensson som tvåa. En norrman blev diskvalificerad för fel benspark på fjärilen.

SPURTADE FÖR TIDIGT

Linus Hertéus och vändningskontrollanten kom inte riktigt överens med varandra var skyltarna skulle visas på 1.500, så Linus tog det säkra före det osäkra och lade in en spurt och var först i mål — trodde han — tyvärr var det 200 meter kvar.

Tävlingarna avslutades med att Susanne Ackums ansiktsfärg blev något rödaktig då en norsk gut hälsade henne välkommen hem till sig nästa vecka. Efter stor nyfikenhet fick vi reda på att Borlänge skulle ha en klubbmatch mot den norska klubben, och vi som vädrade något annat. **Paul Alfons**

SIMSPORTS RESULTATBÖRS

FÖRKORTNINGAR: VR = världsrekord, ER = europarekord, LR = landsrekord, SR = svenskt rekord, NoR = nordiskt rekord, DR = distriktsrekord, BR = banrekord, Storbritannien, Ö-ty = Östtyskland, V-ty = Västtyskland.

SIMNING

INOMHUS-SM, MALMÖ (25 M) 17—19 MARS

100 M FRISIM DAMER FÖRSÖK

1.	Annette Fredriksson, —60, Simavd. 1902	F	57.31
1.	Birgitta Jönsson, —61, Avesta Simsällskap	F	57.31
3.	Anette Lindwall, —60, Falu Simsällskap	F	58,26
4.	Carina Ljungdahl, —60, Filipstads IF	F	58.51
5.	Gunbritt Myrvoll, —60, Järfälla Simsällskap	F	58.67
6.	Annette Löjdström, —61, Hudiksvall SS	F	58.81
7.	Ida Hansson, —57, Simavdeln. 1902	F	59.01
8.	Monica Parsmark, —60, Hudiksvall SS		59.04
9.	Agneta Mårtensson, —61, Karlslunds IF		59.20
10.	Charlotte Hjälm, —62, Umeå SS	DR	59.22
11.	Ann Mårdbrink, —56, GKKN		59.59
12.	Ingrid Nilsson, —62, Landskrona S		59.62
13.	Airaksinen, Armi, —62, Stockholmspolisen		59.75
14.	Lena Ekblom, —62, Helsingborgs Simsällskap		59.97
15.	Cicki Olsson, —63, Ösmo SS		1.00.04
16.	Eva Palmér, —62, Motala Simsällskap		1.00.21
17.	Britt-Marie Olsson, —60, Kristianstads SLS		1.02.13

100 M FRISIM DAMER FINAL

1.	**Birgitta Jönsson, —61, Avesta SS**	**SR**	**56.79**
2.	**Anette Fredriksson, —60, Simavdelningen 1902**		**57.37**
3.	**Gunn-Berit Myrvoll, —60, Järfälla SS**		**58.31**
3.	**Carina Ljungdahl, —60, Filipstads IF**		**58.31**
5.	**Ida Hansson, —57, Simavdelningen 1902**		**58.32**
6.	**Anette Lindvall, —60, Falu SS**		**58.32**
7.	**Anette Löjdström, —61, Hudiksvalls SS**	**DR**	**58.49**

200 M FRISIM DAMER FÖRSÖK

1.	Anette Lindvall, —60, Falu Simsällskap		2.05.43
2.	Birgitta Jönsson, —61, Avesta Simsällskap		2.05.79
3.	Agneta Mårtensson, —61, Karlslunds IF		2.06.92
4.	Anette Fredriksson, —60, Simavdelningen 1902		2.06.99
5.	Anja Pettersson, —59, Bodens Bandyklubb	DR	2.07.02
6.	Anette Löjdström, —61, Hudiksvalls SS		2.07.68
7.	Gunn-Berit Myrvoll, —60, Järfälla Simsällskap		2.07.94
8.	Charlotta Hjelm, —62, Umeå SS	DR	2.08.14
9.	Lena Ekblom, —62, Helsingborgs Simsällskap		2.08.38
10.	Kicki Pettersson, —64, LASS, Linköping		2.08.41
11.	Ingrid Nilsson, —62, Landskrona S		2.08.61
12.	Pernilla Henriksson, —62, Täby Sim		2.08.68
13.	Margareta Steinbach, —63, Örebro Simsällskap		2.09.77
14.	Birgitta Granlund, —63, SK Neptun		2.09.90
15.	Eva Lundahl, —62, Järfälla Simsällskap		2.09.95
16.	Carina Lundin, —60, Helsingborgs Simsällskap		2.10.54
17.	Susanne Dahlström, —63, Landskrona S		2.11.58
18.	Åsa Royne, —60, Täby Som		2.11.61
19.	Annette Engström, —65, SK Ägir		2.12.16
20.	Christina Börjesson, —61, Varbergs-Sim		2.12.22
21.	Karin Bergqvist, —62, Stockholmspolisen		2.12.60
22.	Catharina Persson, —62, SK Triton		2.12.98
23.	Lena Byhlin —62, Hedemora SS		2.13.52
24.	Anna Bergstrand, —62, Västerås Simsällskap		2.13.84
25.	Gunilla Siljebäck, —60, Västerås Simsällskap		2.14.47
26.	Pia Frödeberg, —60, Stockholmspolisen		2.15.17

200 M FRISIM DAMER FINAL

1.	**Birgitta Jönsson, —61, Avesta Simsällsk. SR MR**		**2.02.31**
2.	**Anette Lindvall, —60, Falu Simsällskap**		**2.04.03**
3.	**Anette Fredriksson, —60, Simavdelningen 1902**		**2.04.10**
4.	**Anette Löjdström, —61, Hudiksvalls SS**	**DR**	**2.04.47**
5.	**Agneta Mårtensson, —61, Karlslunds IF**		**2.07.75**
6.	**Anja Pettersson, —59, Bodens Bandyklubb**		**2.08.13**
7.	**Charlotta Hjelm, —62, Umeå SS**		**2.08.80**

400 M FRISIM DAMER FÖRSÖK

1.	Anette Fredriksson, —60, Simavdeln. 1902	F	4.26.18
	(1.02.83, 2.10.24, 3.18.55)		
2.	Pernilla Henriksson, —62, Täby Sim	F	4.26.74
	(1.04.68, 2.12.02, 3.20.32)		
3.	Susanne Ackum, —61, Borlänge SS	F	4.27.50
	(1.05.34, 2.13.01, 3.20.92)		
4.	Kicki Pettersson, —64, LASS, Linköping	F	4.28.69
	(1.04.46, 2.12.86, 3.21.36)		
5.	Christina Börjesson, —61, Varbergs-Sim	F	4.29.54
	(1.05.37, 2.13.90, 3.22.50)		
6.	Åsa Royne, —60, Täby Sim	F	4.30.49
	(1.04.69, 2.12.95, 3.22.11)		
7.	Lena Byhlin, —62, Hedemora SS	F	4.30.75
	(1.04.82, 2.12.19, 3.21.96)		
8.	Margareta Steinbach, —63, Örebro Simsällskap		4.30.86
	(1.04.59, 2.12.80, 3.22.12)		
9.	Åsa Hammerin, —63, Mariestads Simsällskap		4.30.91
	(1.05.18, 2.14.33, 3.23.76)		
10.	Birgitta Granlund, —63, SK Neptun		4.30.94
	(1.05.44, 2.14.30, 3.23.32)		
11.	Anette Lindvall, —60, Falu Simsällskap		4.31.05
	(1.03.23, 2.09.65, 3.19.90)		
12.	Anette Engström, —65, SK Ägir	DR	4.31.11
	(1.05.98, 2.14.70, 3.22.52)		
13.	Annlo Arktoft, —64, Stockholmspolisen		4.31.43
	(1.04.92, 2.14.06, 3.23.78)		
14.	Armi Airaksinen, —62, Stockholmspolisen		4.31.72
	(1.04.90, 2.14.69, 3.24.02)		
15.	Anna Bergstrand, —62, Västerås Simsällskap		4.31.99
	(1.05.18, 2.14.90, 3.24.72)		
16.	Ingrid Nilsson, —62, Landskrona S		4.32.21
	(1.04.93, 2.14.84, 3.24.81)		
17.	Catharina Persson, —62, SK Triton		4.32.57
	(1.05.19, 2.13.98, 3.22.92)		
18.	Eva-Lill Eriksson, —64, Hallstahammars SK		4.32.59
	(1.06.61, 2.16.14, 3.25.63)		
19.	Elisabeth Fallqvist, —62, Hallsbergs Simklubb		4.32.61
	(1.04.33, 2.13.34, 3.23.60)		
20.	Karin Bergqvist, —62, Stockholmspolisen		4.32.72
	(1.04.74, 2.14.10, 3.24.31)		
21.	Gunilla Lindén, —63, Motala Simsällskap		4.33.68
	(1.06.52, 2.16.52, 3.26.39)		
22.	Liz Thomasson, —63, Roma IF Simsektion		4.34.53
	(1.05.01, 2.14.81, 3.25.70)		
23.	Pia Frödeberg, —60, Stockholmspolisen		4.35.27
	(1.06.08, 2.15.50, 3.26.02)		
24.	Carina Lundin, —60, Helsingborgs Simsällskap		4.35.31
	(1.04.98, 2.14.68, 3.25.08)		

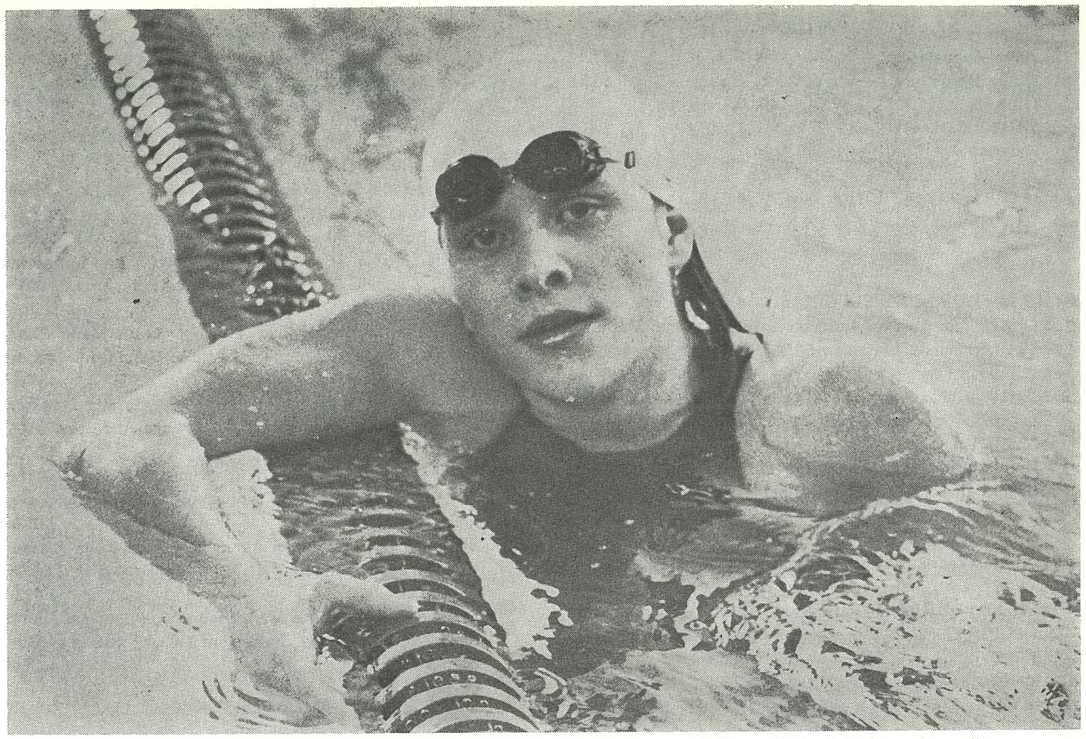

ANETTE FREDRIKSSON, före detta bröstsimsspecialist, som nu tar ädla medaljer i frisim och medley

25.	Maria Kvist, —62, Piteå Sim		4.35.41
	(1.06.64, 2.16.56, 3.27.08)		
26.	Berit Marklund, —63, Piteå Sim		4.35.91
	(1.06.56, 2.16.43, 3.26.52)		
27.	Eva Jansson, —63, Mariestads Simsällskap		4.40.29
	(1.05.73, 2.16.53, 3.28.11)		
28.	Ulrica Bergstrand, —63, Västerås Simsällskap		4.41.75
	(1.06.88, 2.17.99, 3.30.68)		
29.	Åsa Söderman, —60, SK Elfsborg		4.41.91
	(1.06.45, 2.17.88, 3.30.60)		
30.	Anna-Karin Pettersson, —64, Västbo Sim		4.42.58
	(1.06.20, 2.17.60, 3.30.30)		

400 M FRISIM DAMER FINAL

1.	**Anette Fredriksson, —60, Simavdelningen 1902**	**4.23.36**
	(1.05.21, 2.12.81, 3.19.52)	
2.	**Kicki Pettersson, —62, Linköpings ASS**	**4.24.02**
	1.05.45, 2.13.12, 3.20.11)	
3.	**Pernilla Henriksson, —62, Täby Sim**	**4.24.98**
	(1.05.33, 2.12.93, 3.19.42)	
4.	**Susanne Ackum, —61, Borlänge SS**	**4.26.98**
	(1.05.45, 2.13.02, 3.20.28)	
5.	**Åsa Royne, —60, Täby Sim**	**4.29.18**
	(1.04.83, 2.12.57, 3.21.13)	
6.	**Christina Börjesson, —61, Varbergs-Sim**	**4.29.72**
	(1.05.91, 2.14.42, 3.22.89)	
7.	**Lena Byhlin, —62, Hedemora SS**	**4.31.89**
	(1.05.82, 2.14.33, 3.23.05)	

800 M FRISIM DAMER FINAL

1.	**Susanne Ackum, —61, Borlänge SS**	**9.02.66**
	(1.07.42, 2.15.80, 3.23.88, 4.32.12, 5.39.95	
	6.47.43, 7.55.05)	
2.	**Kicki Pettersson, —64, LASS Linköping**	**9.04.55**
	(1.04.04, 2.15.96, 3.24.19, 4.32.50, 5.40.63,	
	6.48.90, 7.58.20)	
3.	**Margareta Steinbach, —63, Örebro SS**	**9.04.56**
	(1.07.41, 2.15.76, 3.24.15, 4.32.40, 5.40.48,	
	6.48.85, 7.57.52)	
4.	**Pernilla Henriksson, —62, Täby Sim**	**9.11.47**
	(1.09.17, 2.17.90, 3.26.15, 4.34.97, 5.43.72,	
	6.52.36, 8.02.11)	
5.	**Birgitta Granlund, —63, SK Neptun**	**9.14.82**
	(1.06.96, 2.16.35, 3.25.59, 4.34.98, 5.45.01,	
	6.58.89, 8.05.27)	
6.	**Anna Bergstrand, —62, Västerås SS**	**9.17.95**
	(1.07.08, 2.16.13, 3.25.32, 4.35.14, 5.45.84,	
	6.56.64, 8.07.09)	
7.	**Eva-Lill Eriksson, —64, Hallstahammar SK**	**9.22.1**
8.	**Gunilla Lindén, —63, Motala SS**	**9.22.3**
8.	**Elisabeth Fallqvist, —62, Hallsbergs SK**	**9.22.31**
	(1.06.03, 2.16.16, 3.27.60, 4.38.90, 5.50.24,	
	7.01.51, 8.12.78)	
10.	Eva Jansson, —63, Mariestads SS	9.22.41
	(1.07.69, 2.16.89, 3.26.47, 4.36.30, 5.47.19,	
	6.58.89, 8.11.00)	
11.	Christina Börjesson, —61, Varbergs-Sim	9.24.01
	(1.06.72, 2.17.04, 3.27.93, 4.39.28, 5.50.99,	
	7.02.90, 8.15.04)	
12.	Catarina Persson, —62, SK Triton	9.24.11
	(1.07.17, 2.17.35, 3.28.36, 4.39.24, 5.50.00,	
	7.02.17, 8.13.69)	
13.	Pia Frödeberg, —60, Stockholmspolisen	9.25.8
14.	Carina Lundin, —60, Helsingborgs SS	9.29.71
	(1.06.04, 2.16.30, 3.27.65, 4.39.65, 5.52.10,	
	7.04.81, 8.17.64)	
15.	Maria Kvist, —62, Piteå Sim	9.34.61
	(1.07.09, 2.17.28, 3.28.50, 4.40.67, 5.53.90,	

7.07.64, 8.22.36)

16. Catarina Gimnell, —62, Simavdelning 1902 9.34,9
17. Anita Augustsson, —61, Alingsås SLS 9.35.4
18. Ulrika Bergstrand, —63, Västerås SS 9.36.31
(1.08.06, 2.19.62, 3.31.69, 4.44.40, 5.57.19, 7.10.99, 8.24.48)
19. Katarina Agerberg, —64, SK Ägir 9.40.7
20. Annette Engström, —65, SK Ägir 9.40.81
(1.06.75, 2.18.04, 3.31.14, 4.44.70, 5.58.61, 7.13.58, 8.27.55)

4×100 M FRISIM DAMER FÖRSÖK

1. GKKN lag 1 (Eva Andersson 1.00.74, Ann Mardbrin 59.18, Susanne Mattsson 59.95, Ylva Persson 1.00.67) 4.01.54
2. Järfälla Simsällskap (Eva Lundahl 59.34, Marie Axner 1.02.62, Cecilia Wangel 1.03.00, Gunn-Berit Myrvoll 57.23) 4.02.19
3. Kristianstads SLS (Britt-Marie Olsson 1.01.23, Eva-Marie Håkansson 58.63, Marie Louise Åberg 1.03.47, Ann-Sofie Roos 59.62) 4.02.95
4. S 02 lag 1 (Ida Hansson 58.79, Catarina Linné 1.02.07, Anette Fredriksson 59.77, Catarina Gimnell 1.02.71) 4.03.34
5. SK Neptun (Helena Petersson 59.99, Birgitta Granlund 1.02.03, Gunilla Andersson 1.01.42, Lena Andersson 1.00.09) 4.03.53
6. Karlslunds IF (Agneta Mårtensson 58.41, Helene Sandström 1.03.90, Helene Bernsdorff 1.02.40, Susanne Collgård 58.95) 4.03.66
7. Stockholmspolisen (Armi Airaksinen 1.00.70, Lotta Jansson 1.01.51, Cecilia Lenndahl 1.01.88, Karin Bergkvist 59.69) 4.03.78
8. Helsingborgs Simsällskap (Lena Ekblom 1.00.10, Charlotte Persson 1.02.40, Lisa Hörberg 1.01.88, Carina Lundin 59.52) 4.03.90
9. Landskrona S (Ingrid Nilsson 1.00.37, Helga Fleck 1.02.33, Pensé Andersen 1.01.14, Susanne Dahlström 1.00.53) 4.04.37
10. Täby Sim (Pernilla Henriksson 1.00.48, Carina Hasser 1.01.17, Anna Rainer 1.01.78, Åsa Royne 1.01.86) 4.05.29
11. Varbergs-Sim (Christina Börjesson 1.00.78, Anna-Karin Andersson 1.04.27, Pia Mårtensson 1.00.88, Christina Andersson 59.76) 4.05.69
12. Västerås Simsällskap lag 1 (Gunilla Siljebäck 1.00.36, Monika Eriksson 1.00.80, Maria Engbom 1.01.32, Ingela Sandqvist 1.03.30) 4.05.78
13. Falu Simsällskap (Anette Lindvall 1.01.10, Marie Ekholm 1.00.70, Maria Fernwik 1.01.87, Ann-Christin Andersson 1.03.43) 4.07.10
14. Umeå Simsällskap (Charlotta Hjelm 1.00.71, Charlotte Nordin 1.03.63, Maria Wikström 1.02.05, Anita Nordqvist 1.02.16) 4.08.55
15. Mariestads Simsällskap (Birgitta Robertsson 1.00.66, Marie Eriksson 1.02.30, Eva Jansson 1.04.75, Åsa Hammerin 1.00.87) 4.08.58
16. Karlstads SS (Elisabeth Larsson 1.00.87, Ann Kisberg 1.06.40, Ann Axelsson 1.00.36, Elisabeth Wiklund 1.01.13) 4.08.76
17. Borlänge SS (Susanne Ackum 1.00.30, Gunilla Lundberg 1.00.70, Berit Olsson, 1.04.44, Anna Tägström 1.04.36) 4.09.80
18. LASS Linköping (Lena de Val 1.00.63, Marie Jacobsson 1.04.48, Annika Lindholm 1.02.84, Kicki Pettersson 1.01.96) 4.09.91
19. GKKN lag 2 (Gith Hagryd 1.03.78, Anna Bergdahl 1.05.53 Tina Hult 1.03.21, Annika Goos 1.01.82) 4.14.34
20. Norrköpings Kappsimningsklubb (Kristina Karlsson 1.05.29, Gunilla Johansson 1.05.12, Åsa Nyberg 1.02.85, Lilie Ohlson 1.03.32) 4.16.58

4×100 M FRISIM DAMER FINAL

1. **Kristianstads SLS (Britt-Marie Ohlsson 1.00.14, Eva-Marie Håkansson 58.29, Marie Louise Åberg 1.01.69, Ann-Sofia Roos 58.10) SR MR 3.58.22**
2. **GKKN lag 1 (Eva Andersson 1.00.17, Ann Mårdbrink 58.70, Susanne Mattsson 59.75, Ylva Persson 1.00.50) 3.59.12**
3. **Järfälla Simsällskap (Eva Lundahl 59.24, Marie Axner 1.02.46, Cecilia Wangel, 1.01.52, Gunn-Berit Myrvoll 56.97) 4.00.19**
4. **SK Neptun (Helena Peterson 59.80, Birgitta Granlund 1.01.00, Gunilla Andersson 1.00.29, Lena Andersen 59.85) 4.00.94**
5. **Simavdelningen 1902 lag 1 (Ida Hansson 58.90, Catarina Linné 1.02.00, Anette Fredriksson 57.88, Mabel Berggren 1.03.11) 4.01.89**
6. **Stockholmspolisen (Armi Airaksinen 59.55, Lotta Jansson 1.01.61, Annlo Arktoft 1.01.36, Karin Bergqvist 1.00.09) 4.02.61**
7. **Karlslunds IF (Agneta Mårtensson 59.06, Helene Bernsdorff 1.02.49, Helene Sandström 1.03.09, Susanne Collgård 59.16) 4.03.80**

4×200 M FRISIM DAMER FÖRSÖK

1. Landskrona S (Ingrid Nilsson 2.09.29, Pensé Andersson 2.09.76, Susanne Dahlström 2.16.31, Ann-Kristin Andersson 2.07.81) F 8.43.17
2. Kristianstads SLS (Britt-Marie Ohlsson 2.14.38, Eva-Marie Håkansson 2.07.42, Marie-Louise Åberg 2.14.70, Ann-Sofie Roos 2.08.74) F 8.45.24
3. Mariestads SS (Marie Eriksson 2.13.17, Birgitta Robertsson 2.11.33, Eva Jansson 2.12.34, Åsa Hammerin 2.10.10) F DR 8.46.94
4. Helsingborgs Simsällskap (Lena Ekblom 2.09.26, Charlotte Persson 2.12.91, Liza Hörberg 2.13.73, Carina Lundin 2.11.94) F 8.47.84
5. LASS Linköping (Lena de Val 2.06.28, Marie Jacobson 2.17.32, Anicka Lindholm 2.14.49, Kicki Pettersson 2.10.42) F DR 8.48.51
6. Neptun (Birgitta Granlund 2.10.45, Helena Pettersson 2.09.55, Ylva Ottosson 2.17.15, Lena Andersson 2.12.02) F DR 8.49.17
7. Täby Sim (Anna Rainer 2.15.73, Sofia Regelfalk 2.16.19, Pernilla Henriksson 2.08.14, Åsa Royne 2.09.53) F 8.49.59
8. Stockholmspolisen (Carina Bergkvist 2.11.28, Maja-Lena Deckner 2.14.19, Anlo Arktoft 2.13.10, Lotta Jansson 2.11.92) 8.51.20
9. Västerås SS (Anna Bergstrand 2.11.36, Gunilla Siljebäck 2.10.08, Monica Eriksson 2.14.51, Ulrika Bergstrand 2.15.54) 8.51.49
10. Simavdelningen 1902 (Anette Fredriksson 2.08.66, Katarina Linné 2.17.17, Mabel Berggren 2.15.84, Ida Hansson 2.11.79) 8.53.46
11. GKKN (Eva Andersson 2.13.18, Susanne Mattson 2.13.28 Sylvia Persson 2.15.50, Ann Mårdbrink 2.13.46) 8.55.42
12. Umeå Simsällskap (Anita Nordqvist 2.15.58, Helene Abrahamsson 2.18.30, Charlotte Nordin 2.14.34, Charlotta Hjälm 2.13.61) DR 9.01.83
13. Falu Simsällskap (Marie Ekholm 2.13.77, Annkristin Andersson 2.18.80, Marie Fernvik 2.16.86, Annette Lindvall 2.12.90) 9.02.33
14. SK Ägir (Annette Engström 2.13.83, Catarina Agerberg 2.16.42. Karin Eriksson 2.16.78, Lena Nilsson 2.18.37) 9.06.40
15. Karlslunds IF (Helene Bernsdorff 2.16.29, Susanne Collgård 2.09.18, Annicka Nylander 2.20.27, Helene Sandström 2.28.36) 9.14.1
Jönköpings SS disk.

4×200 M FRISIM DAMER FINAL

1. **Kristianstads SLS (Britt-Marie Olsson 2.13.12, Eva-Marie Håkansson 2.06.82, Marie-Louise Åberg 2.13.22, Ann-Sofie Roos 2.05.74) 8.38.9**
2. **Helsingborgs SS (Lena Ekblom 2.07.94, Charlotte Persson 2.11.71, Lisa Hörberg 2.11.89, Carina Lundin 2.07.93) 8.39.47**
3. **Landskrona S (Ingrid Nilsson 2.02.22, Pensé Andersson 2.09.50, Maria Svensson 2.14.66, Susanne Dahlström 2.09.07) 8.40.45**
4. **Täby Sim (Anna Rainer 2.13.70, Carina Hassel 2.12.26, Pernilla Henriksson 2.08.61, Åsa Royne 2.08.30) 8.42.87**
5. **Mariestads SS (Birgitta Robertsson 2.09.86, Marie Eriksson 2.13.41, Eva Jansson 2.14.03, Åsa Hammerin 2.09.69) 8.46.99**
6. **SK Neptun (Helena Petersson 2.11.46, Birgitta Granlund 2.13.21, Gunilla Andersson 2.14.37, Lena Andersson 2.11.38) 8.50.42**
7. **LASS Linköping (Lena de Val 2.12.45, Marie Jacobsson 2.19.51, Anicka Lindholm 2.18.47, Kicki Pettersson 2.12.02) 9.02.45**

100 M BRÖSTSIM DAMER FÖRSÖK

1. Anna Tufvesson, —64, Timrå AIF F 1.13.85
2. Eva-Marie Håkansson, —60, Kristianst. SLS F 1.14.25
3. Catharina Lindell, —63, SK Ran F 1.14.64
4. Elisabeth Wiklund, —62, Karlstads SS F DR 1.15.24
5. Ingela Havaas, —62, Skövde Simsällskap F 1.15.79
6. Annelie Holmström, —64, Stockholmspolisen F 1.15.98
7. Maud Jansson, —62, Upsala Simsällskap F DR 1.17.33
8. Ingrid Tallberg, —61, Filipstads IF 1.17.42
9. Lena Wiklund, —62, Borlänge SS 1.17.60
10. Anette Lindén, —59, Limhamns Simsällskap 1.18.10
11. Lillemor Hallén, —64, Timrå AIF 1.18.42
12. Anneli Blixth, —64, Södertörns Simsällskap 1.19.10
13. Lilie Ohlson, —61, Norrköpings Kappsimn.kl. 1.19.43
13. Bianco Sjögren, —62, Limhamns Simsällskap 1.19.43
15. Kristina Johannesson, —61, Kristianstads SLS 1.19.53
16. Kicki Wikberg, —62, SK Neptun 1.19.65
17. Ann-Kristin Källström, —63, Hedemora SS 1.20.90
18. Lotta Gustavsson, —62, SK Ran 1.21.06

100 M BRÖSTSIM DAMER FINAL

1. **E.-M. Håkansson, —60, Kristianst. SLS SR MR 1.11.33**
2. **Ingela Havaas, —62, Skövde Simsällskap 1.13.69**
3. **Anna Tufvesson, —64, Timrå AIF 1.13.88**
4. **Catharina Lindell, —63, SK Ran 1.15.11**
5. **Elisabeth Wiklund, —62, Karlstads SS 1.15.39**
6. **Maud Jansson, —62, Upsala Simsällskap DR 1.16.19**
7. **Annelie Holmström, —64, Stockholmspolisen 1.16.26**

200 M BRÖSTSIM DAMER FINAL

1. **E.-M. Håkansson, —60, Kristianst. SLS SR MR 2.35.20**
2. **Ann-Sofie Roos, —59, Kristianstads SLS 2.36.23**
3. **Ingela Havaas, —62, Skövde SS 2.39.02**
4. **Anna Tufvesson, —64, Timrå AIF 2.39.35**
5. **Catarina Lindell, —63, SK Ran 2.40.64**
6. **Elisabeth Wiklund, —62, Karlstads SS 2.41.56**
7. **Annette Lindén, —59, Limhamns SS 2.45.07**

200 M BRÖSTSIM DAMER FÖRSÖK

1. E.-M. Håkansson, —60, Kristianst. SLS F SR 2.35.77
2. A.-Sofie Roos, —59, Kristianst. SLS F 2.40.60
3. Ingela Havaas, —62, Skövde Simsällskap F 2.41.63
4. Elisabeth Wiklund, —62, Karlstads SS F 2.42.12
5. Anna Tufvesson, —64, Timrå AIF F 2.42.41
6. Katarina Lindell, —63, SK Ran F 2.43.79
7. Anette Lindén, —59, Limhamns Simsällskap F 2.44.13
8. Anneli Holmström, —64, Stockholmspolisen 2.44.15
9. Lena Wiklund, —62, Borlänge SS 2.44.71
10. Maud Jansson, —62, Upsala Simsällskap DR 2.44.88
11. Ingrid Hallberg, —61, Filipstads IF 2.45.78
12. Annchristin Busk, —61, Stockholmspolisen 2.47.00
13. Anna-Karin Andersson, —64, Varberg Sim 2.48.01
14. Lillemor Hallén, —64, Timrå AIF 2.49.74
15. Camilla Tidman, —63, Ronneby Simsällskap 2.49.86
16. Kerstin Gustavsson, —63, Kristianst. Simsälls. 2.50.42
17. Katarina Månsson, —63, Kristianstads SL S 2.51.10
18. Christina Nordstedt, —61, SK Neptun 2.51.42
19. Ann-Kristin Kjellström, —63, Hedemora SS 2.52.68

100 M FJÄRILSIM DAMER FÖRSÖK

1. Anja Pettersson, —59, Bodens Bandyklubb F 1.04.38
2. Lena de Val, —59, LASS, Linköping F 1.04.99
3. Agneta Mårtensson, —61, Karlslunds IF F 1.05.01
4. Gun-Berit Myrvoll, —60, Järfälla Simsällsk. F 1.05.34
5. Gunilla Andersson, —55, SK Neptun F 1.05.59
6. L. Ekblom, —62, Helsingb. Simsällsk. F DR 1.05.81
7. Ann Mårdbrink, —56, GKKN F 1.06.02
8. Charlotta Hjelm, —62, Umeå SS 1.06.17
9. Susanne Mattsson, —60, GKKN 1.06.42
10. Cecilia Lenndahl, —62, Stockholmspolisen 1.06.78
11. Helga Fleck, —62, Landskrona S 1.06.91
12. Ulla Mellström, —62, Åtvidabergs SS 1.07.19
13. Carina Andersson, —61, SK Ran 1.07.38
14. Ann-Charlotte Ehn, —60 Kristianstads SLS 1.07.48
15. Susanne Gullberg, —62, Stockholmspolisen 1.07.89
16. Kerstin Gustavsson, —63, Kristinehamns Sims. 1.08.13
17. Ylva Ottosson, —59, SK Neptun 1.08.14
18. Carina Eriksson, —62, Stockholmspolisen 1.08.66
19. Christina Hugosson, —63, Västerås Simsällsk. 1.10.97

100 M FJÄRILSIM DAMER FINAL

1. **Lena de Val, —59, LASS, Linköping 1.04.04**
2. **Gunilla Andersson, —55, SK Neptun 1.04.23**
3. **Anja Pettersson, —59, Bodens Bandyklubb 1.04.33**
4. **Agneta Mårtensson, —61, Karlslunds IF DR 1.04.47**
5. **Gunn-Berit Myrvoll, —60, Järfälla Simsällskap 1.05.02**
6. **Lena Ekblom, —62, Helsingborgs Simsällsk. DR 1.05.61**
7. **Ann Mårdbrink, —56, GKKN 1.05.89**

200 M FJÄRIL DAMER FÖRSÖK

1. Lena de Val, —59, LASS Linköping F 2.18.70
2. Anja Pettersson, —59, Bodens Bandyklubb F 2.20.08
3. Agneta Mårtensson, —61, Karlslunds IF F 2.23.46
4. Åsa Magnusson, —62, SK Neptun F 2.23.89
5. Armi Airaksinen, —62, Stockholmspolisen F 2.24.28
6. Ingrid Wahlheim, —61, Täby Sim F 2.24.41
7. Susanne Mattsson, —60, GKKN F 2.24.79
8. Carina Andersson, —61, SK Ran 2.25.38
9. Carina Eriksson, —62, Stockholmspolisen 2.25.89
10. Cecilia Lenndahl, —62, Stockholmspolisen 2.26.12
11. Ann Axelsson, —64, Karlstads SS DR 2.26.71
12. Zenita Hägglund, —64, Stockholmspolisen 2.27.11
13. Annkristien Ehn, —60, Kristianstad SLS 2.27.49
14. Ann-Greta Andersson, 61, Timrå AIF 2.27.63
15. Ulla Mellström, —62, Åtvidabergs SS 2.28.23

16. Helene Claesson, —62, Upsala Simsällskap 2.29.19
17. Carolina Fusco, —62, Jönköpings Simsällskap 2.29.57
18. Kristina Norberg, —63, Södertörns Simsällskap 2.32.18
19. Siv Vallmon, —62, Stockholmspolisen 2.32.46
20. Annelie Larsson, —62, Karlskoga SF 2.41.63

200 M FJÄRIL DAMER FINAL

1. Lena de Val, —59, LASS Linköping 2.17.40
2. Anja Pettersson, —59, Bodens Bandyklubb 2.18.04
3. Agneta Mårtensson, —61, Karlslunds IF DR 2.20.58
4. Susanne Mattsson, —60, GKKN 2.24.21
5. Armi Airaksinen, —62, Stockholmspolisen 2.24.39
6. Åsa Magnusson, —62, SK Neptun 2.24.84
7. Ingrid Wahlheim, —61, Täby Sim 2.25.44

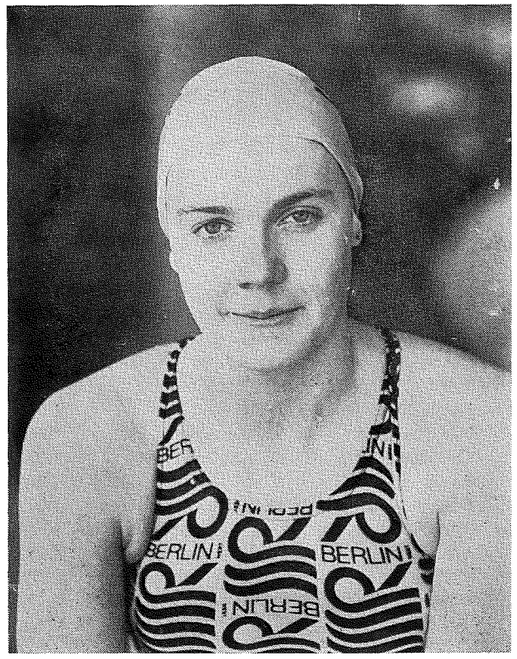

SIN ALLRA FÖRSTA SM-seger tog Susanne Collgård när hon simmade 100 m ryggsim i Malmö

100 M RYGGSIM DAMER FÖRSÖK

1. Susanne Collgård, —60, Karlslunds IF F DR 1.07.31
2. Ann Hultstrand, —61, Malmö Simsällskap F 1.07.35
3. Carina Ljungdahl, —60, Filipstads IF F DR 1.07.97
4. Anna Rainer, —61, Täby Sim F 1.08.09
5. Pensé Andersson, —63, Landskrona S F 1.08.18
6. Lena Andersen, —63, SK Neptun F 1.08.47
7. Elisabeth Wiklund, —62, Karlstads SS F 1.08.48
8. Eva Lundahl, —62, Järfälla Simsällskap 1.08.86
9. Christina Strömberg, —63, Växjö Simsällskap 1.09.02
10. Anne Kisberg, —63, Karlstads SS 1.09.40
11. Agneta Öhman, —62, Upsala Simsällskap DR 1.09.40
12. Ewa Wahlqvist, —62, Malmö Simsällskap 1.09.54
13. Yvonne Ljungberg, —59, IFK Lidingö 1.09.78
14. Carina Widén, 61, Iggesunds IK DR 1.09.83
15. Anita Nordqvist, —61, Umeå SS 1.10.00
16. Eva Andersson, —57, GKKN 1.10.12
17. Susanne Lundgren, —62, Trollhättans SS 1.10.22
18. Susanne Knutsson, —62, Malmö Simsällskap 1.10.25
19. Anette Lundström, —61, Simklubben Gema 1.10.80
19. Annika Paulsen, —64, Landskrona S 1.10.80
21. Kicki Meijer, —62, Stockholmspolisen 1.11.01
22. Britt-Marie Olsson, —60, Kristianstads SLS 1.11.16
23. Christina Andersson, —62, Varbergs-Sim 1.11.17
24. Johanna Holmén, —64, Hallstaham. SK DR 1.11.42
25. Carola Gustafsson, —62, Landskrona S 1.11.45
26. Catarina Gimnell, —62, Simavdelningen 1902 1.11.47
27. Enneli Forsberg, —64, Nordmalings IF 1.12.36

100 M RYGGSIM DAMER FINAL

1. Susanne Collgård, —60, Karlslunds IF MR DR 1.06.46
2. Pensé Andersen, —63, Landskrona S DR 1.06.75
3. Lena Andersson, —63, SK Neptun 1.07.10
4. Carina Ljungdahl, —60, Filipstads IF DR 1.07.37
5. Ann Hultstrand, —61, Malmö Simsällskap 1.07.51
6. Anna Rainer, —61, Täby Sim 1.07.62
7. Elisabeth Wiklund, —62, Karlstads SS 1.09.93

200 M RYGGSIM DAMER FÖRSÖK

1. Susanne Collgård, —60, Karlsunds IF F DR 2.24.16
2. Chr. Strömberg, —63, Växjö Simsällsk. F DR 2.25.14
3. Ewa Wahlqvist, —62, Malmö Simsällskap F 2.25.77
4. Pensé Andersen, —63, Landskrona S F 2.25.90
5. Carina Widén, —61, Iggesunds IK F DR 2.25.99
6. Ann Hultstrand, —61, Malmö Simsällskap F 2.26.45
7. Lena Andersen, —63, SK Neptun F 2.27.23
8. Susanne Lundgren, —62, Trollhättan SS 2.27.48
9. Carola Gustafsson, —62, Landskrona S 2.27.59
10. Anette Löjdström, —61, Simklubben GeMa 2.27.87
11. Elisabeth Wiklund, —62, Karlstads SS DR 2.28.04
12. Lena de Val, —59, LASS Linköping 2.28.26
13. Anita Norqvist, —61, Umeå SS 2.28.48
14. Carina Hassel, —62, Täby Sim 2.28.83
15. Eva Lundahl, —62, Järfälla Simsällskap 2.28.96
16. Elisabeth Fallqvist, —62, Hallsbergs Simklubb 2.28.99
17. Anne Kisberg, —63, Karlstads SS 2.30.99
18. Birgitta Robertsson, —63, Mariestads Simsällsk. 2.31.42
19. Ulrika Ek, —65, Piteå Sim 2.32.18
20. Johanna Holmén, —64, Hallstahammars SK 2.32.96
21. Annika Paulsen, —64, Landskrona S 2.33.37
22. Marianne Tour, —59, SK Neptun 2.33.43
23. Kristina Karlsson, —64, Norrköpings KK 2.35.05
24. Kicki Granelli, —62, SK Neptun 2.35.11

Låt någon i föreningen

få till uppgift

att propagera för

SIMSPORT

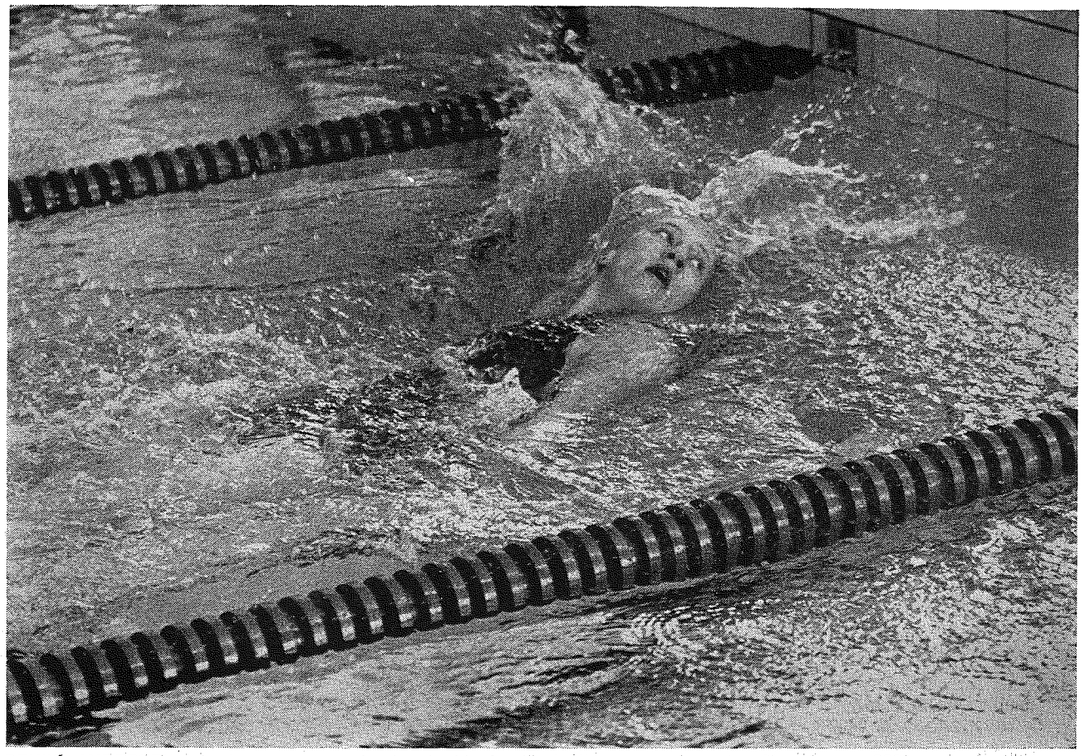

PENSÉ ANDERSEN från Landskrona ordnade sin klubbs första SM-seger någonsin, då hon vann 200 m ryggsim

25. Anneli Forsberg, —64, Nordmaling IF 2.36.54
26. Diana Näsman, —64, Simklubben GeMa 2.37.60
27. Maja-Lena Deckner, —65, Stockholmspolisen 2.37.69
28. Karin Bergqvist, —62, Stockholmspolisen 2.38.10

200 M RYGGSIM DAMER FINAL

1. Pensé Andersen, —63, Landskrona S DR 2.21.92
2. Susanne Collgård, —60, Karlslunds IF DR 2.23.43
3. Ewa Wahlqvist, —62, Malmö Simsällskap 2.24.34
4. Christina Strömberg, —63, Växjö Simsällsk. DR 2.24.94
5. Ann Hultstrand, —61, Malmö Simsällskap 2.25.99
6. Carina Widén, —61, Iggesunds IK 2.26.38
7. Lena Andersen, —63, SK Neptun 2.30.49

200 M MEDLEY DAMER FÖRSÖK

1. E.-Marie Håkansson, —60, Kristianstads SLS F 2.22.72
2. Ann-Sofi Roos, —59, Kristianstads SLS F 2.24.70
3. Monica Parsmark, —60, Hudiksvalls SS F 2.24.93
4. Elisabeth Wiklund, —62, Karlstads SS F DR 2.25.57
5. Anette Fredriksson, —60, Simavdeln. 1902 F 2.25.61
6. Agneta Öhman, —62, Upsala Simsällsk. F DR 2.27.28
7. Anita Norqvist, —61, Umeå SS F DR 2.27.82
8. Catharina Lindell, —63, SK Ran 2.28.15
9. Ann Axelsson, —64, Karlstads SS 2.28.19
10. Kerstin Gustavsson, —63, Kristineh. Simsällsk 2.29.65
11. Christina Andersson, —62, Varbergs-Sim 2.30.49
12. Annelie Holmström, —64, Stockholmspolisen 2.31.21
13. Christina Strömberg, —63, Växjö Simsällskap 2.31.33
14. Siv Wallmon, —62, Stockholmspolisen 2.31.68
15. Karin Pohlenz, —63, Osby Simsällskap 2.32.05
16. Mabel Berggren, —63, Simavdelningen 1902 2.32.44
17. Armi Airaksinen, —62, Stockholmspolisen 2.34.83
18. Ann-Kristin Källström, —63, Hedemore SS 2.35.33
19. Anne-Li Kronkvist, —62, Karpen Perstorp 2.36.04

200 M MEDLEY DAMER FINAL

1. A. Fredriksson, —60, Simavdeln. 1902 SR MR 2.19.95
2. Monica Parsmark, —60, Hudiksvalls SS 2.20.66
3. Ann-Sofi Roos, —59, Kristianstads SLS DR 2.20.99
4. Eva-Marie Håkansson, —60, Kristianstads SLS 2.22.81
5. Elisabeth Wiklund, —62, Karlstads SS DR 2.25.04
6. Agneta Öhman, —62, Upsala Simsällskap 2.28.02
7. Anita Norqvist, —61, Umeå SS 2.31.00

400 M MEDLEY DAMER FÖRSÖK

1. Ann-Sofi Roos, —59, Kristianstads SLS F 5.03.09
(1.09.68, 2.28.98, 3.54.22)
2. Lena de Val, —59, LASS, Linköping F 5.04.09
(1.07.18, 2.28.09, 3.56.64)
3. Monica Parsmark, —60, Hudiksvalls SS F 5.04.36
(1.10.11, 2.28.76, 3.56.61)
4. Agneta Öhman, —62, Upsala Simsällsk. F DR 5.05.13
(1.10.53, 2.28.07, 3.57.09)
5. Susanne Ackum, —61, Borlänge SS F 5.08.56
(1.11.08, 8.30.52, 4.01.01)
6. Pernilla Henriksson, —62, Täby Sim F 5.11.95
(1.12.40, 2.31.40, 4.06.39)
7. Anja Pettersson, —59, Bodens Bandyklubb F 5.13.46
(1.09.04, 2.32.37, 4.05.42)
8. Ann Axelsson, —64, Karlstads SS 5.13.58
(1.10.37, 2.21.45, 4.01.82)
9. Liz Thomasson, —63, Roma IF Simsektion 5.14.43
(1.12.94, 2.35.79, 4.05.35)
10. Kerstin Gustavsson, —63, Kristineh. Simsällsk. 5.15.67
(1.10.67, 2.33.40, 4.05.08)
11. Åsa Royne, —60, Täby Sim 5.16.42
(1.11.90, 2.35.34, 4.08.67)
12. Armi Airaksinen, —62, Stockholmspolisen 5.16.79
(1.08.82, 2.33.22, 4.06.38)

13. Karin Pohlens, —63, Osby Simsällskap 5.17.16
(1.14.01, 2.34.99, 4.05.97)
14. Charlotta Hjelm, —62, Umeå SS 5.17.31
(1.11,69, 2.34.57, 4.08.54)
15. Siv Wallmon, —62, Stockholmspolisen 5.17.62
(1.12.18, 2.32.65, 4.04.95)
16. Anette Fredriksson, —60, Simavdelningen 1902 5.17.69
(1.11.57, 2.35.17, 4.03.92)
17. Carolina Fusco, —60, Jönköpings Simsällskap 5.18.12
(1.12.24, 2.33.97, 4.06.79)
18. Mabel Berggren, —63, Simavdelningen 1902 5.18.74
(1.12.01, 2.34.87, 4.08.45)
19. Christina Strömberg, —63, Växjö Simsällskap 5.19.58
(1.14.85, 2.33.41, 4.06.06)
20. Marie Ekholm, —63, Falu Simsällskap 5.19.91
(1.12.58, 2.35.69, 4.10.64)
21. Maria Kvist, —62, Piteå Sim 5.20.68
(1.14.58, 2.37.83, 4.11.61)
22. Carina Eriksson, —62, Stockholmspolisen 5.20.78
(1.10.25, 2.34.44, 4.08.59)
23. Eva-Lill Eriksson, —64, Hallstahammars SK DR 5.21.07
(1.15.24, 2.39.20, 4.12.60)
24. Christina Andersson, —62, Varbergs-Sim 5.21.77
(1.14.25, 2.37.08, 4.11.12)
25. Ulla Mellström, —62, Åtvidabergs SS 5.23.87
(1.10.81, 2.37.74, 4.11.44)
26. Anne-Li Kronkvist, —62, Karpen Perstorp 5.25.49
(1.15.76, 2.38.81, 4.12.72)
27. Anette Lindén, —59, Limhamns Simsällskap 5.27.05
(1.16.01, 2.42.73, 4.10.97)
28. Annette Engström, —65, SK Ägir 5.27.52
(1.15.72, 2.39.14, 4.15.37)
29. Eva Jansson, —63, Mariestads Simsällskap 5.30.58
(1.13.60, 2.36.29, 4.17.30)
30. Lena Thorstensson, —61, Strängnäs S 5.31.67
(1.16.67, 2.46.26, 4.17.24)
31. Caroline Brorsson, —63, SS Artemis 5.38.54
(1.14.39, 2.42.97, 4.21.80)
Catharina Persson, —62, SK Triton disk.
(felaktig vändning fjäril-rygg)
Marie Vestberg, —61, Malmö Simsällskap disk.
(felaktig vändning i bröstsim)
Carina Lundin, —60, Helsingborgs Simsällskap disk.
(felaktig ryggsimsvändning)
Inger Dahlberg, —62, Nordmaling IF disk.
(oren fjärilskick)

400 M MEDLEY DAMER FINAL

1. Ann-Sofie Roos, —59, Kristianstads SLS SR 4.55.15
(1.09.28, 2.27.33, 3.48.54)
2. Monica Parmark, —60, Hudiksvalls SS DR 4.57.02
(1.08.96, 2.27.41, 3.52.71)
3. Lena de Val, —59, LASS, Linköping DR 4.57.30
(1.08.67, 2.24.56, 3.51.21)
4. Agneta Öhman, —62, Upsala Simsällskap 5.07.94
(1.11.05, 2.29.81, 3.58.79)
5. Susanne Ackum, —61, Borlänge SS 5.10.72
(1.10.92, 2.32.19, 4.03.76)
6. Ann Axelsson, —64, Karlstads SS 5.13.46
(1.10.63, 2.32.17, 4.03.39)
7. Pernilla Henriksson, —62, Täby Sim 5.21.47
(1.12.17, 2.34.37, 4.12.57)

4×100 M MEDLEY DAMER FÖRSÖK

1. SK Neptun lag 1 (Lena Andersen 1.10.24, Kicki Wikberg 1.19.35, Gunilla Andersson 1.03.70, Helena Peterson 59.31) F 4.32.60
2. Stockholmspolisen lag 1 (Kicki Meijer 1.10.36, Annelie Holmström 1.15.63, Cecilia Lenndahl 1.07.59, Armi Airaksinen 1.00.20) F 4.33.78
3. Kristianstads SLS (Britt-Marie Ohlsson 1.11.09, Eva-Marie Håkansson 1.15.62, Lotta Ehn 1.07.86, Ann-Sofi Roos 59.85) F 4.34.42
4. Landskrona Simsällskap (Pensé Andersen 1.09.09, Lena Hansson 1.20.70, Helga Fleck 1.06.22, Ingrid Nilsson 59.19) F 4.35.10
5. Täby Sim lag 1 (Anna Rainer 1.09.50, Helena Ritzén 1.18.84, Ingrid Walheim 1.07.08, Pernilla Henriksson 1.00.11) F 4.35.53
6. Järfälla Simsällskap (Eva Lundahl 1.09.06, Marie Axner 1.20.28, Gunn-Berit Myrvoll 1.04.77, Cecilia Wangel 1.02.69) F 4.36.80
7. SK Neptun lag 2 (Marianne Tour 1.12.46, Christina Norstedt 1.18.70, Ylva Ottosson 1.06.50, Birgitta Granlund 1.00.76) F 4.38.42
8. Karlstads SS (Ewa Palm 1.14.71, Elisabet Wiklund 1.16.29, Ann Axelsson 1.07.47, Anne Kisberg 1.00.21) 4.38.68
9. Malmö Simsällskap (Ann Hultstrand 1.08.95, Susanne Knutsson 1.19.26, Irene Svensson 1.09.23, Susanna Svensson 1.02.23) 4.39.69
10. Karlslunds IF (Susanne Collgård 1.09.62, Nina Johansson 1.21.33, Agneta Mårtensson 1.06.56, Helene Bernsdorff 1.03.18) 4.40.69
11. Umeå Simsällskap (Anita Norqvist 1.10.94, Ingrid Lindelöw 1.21.10, Charlotta Hjelm 1.07.09, Charlotte Nordin 1.02.37) DR 4.41.50
12. Timrå AIF (Annelie Claesson 1.14.61, Anna Tufvesson 1.14.45, Anna-Greta Andersson 1.08.99, Lena Engström 1.04.05) DR 4.42.10
13. Borlänge SS (Gunilla Lundberg 1.12.15, Lena Wiklund 1.17.74, Susanne Ackum 1.07.85, Anna Tägström 1.05.16) 4.42.90
14. Varbergs-Sim (Christina Andersson 1.12.68, Anna-Karin Andersson 1.19.88, Christina Börjesson 1.11.28, Pia Mårtensson 1.00.63) DR 4.44.47
15. Täby-Sim lag 2 (Cecilia Eklund 1.09.38, Kristina von Segerbaden 1.23.51, Carina Hassel 1.09.27, Sofia Regefalk 1.02.59) 4.44.75
16. Stockholmspolisen lag 2 (Lotta Jansson 1.11.36, Carina Eriksson 1.24.11, Susanne Gullberg 1.09.03, Karin Bergkvist 1.01.56) 4.46.06
17. SK Ran (Cecilia Persson 1.15.43, Catharina Lindell 1.18.01, Carina Andersson 1.07.22, Lotta Gustavsson 1.06.35) 4.47.01
Simavdelningen 1902 (Överväxling mellan fjäril och frisim) disk.

4×100 M MEDLEY DAMER FINAL

1. Kristianstads SLS (Britt-Marie Olsson 1.09.46, Eva-Marie Håkansson 1.10.94, Ann-Charlotte Ehn 1.06.52, Ann-Sofie Roos 58.67) 4.25.59
2. SK Neptun lag 1 (Lena Andersen 1.07.01, Kicki Wikberg 1.17.09, Gunilla Andersson 1.02.83, Helena Pettersson 58.98) 4.25.91
3. Stockholmspolisen lag 1 (Kicki Meijer 1.10.68, Annelie Holmström 1.15.93, Cecilia Lenndahl 1.05.89, Armi Airaksinen 1.00.34) 4.32.84
4. Täby Sim lag 1 (Anna Rainer, 1.08.80, Helena Ritzén 1.19.57, Åsa Royne 1.06.86, Pernilla Henriksson 1.00.02) 4.34.45
5. Lansdkrona S (Pensé Andersen 1.09.35, Lena Hansson 1.20.20, Helga Fleck 1.07.07, Ingrid Nilsson 58.13) 4.34.75
6. Järfälla Simsällskap (Eva Lundahl 1.08.63, Marie Axner 1.20.43, Gunn-Berit Myrvoll 1.05.95, Cecilia Wangel 1.03.99) 4.37.00
7. SK Neptun lag 2 (Marianne Tour 1.11.19, Christina Norstedt 1.19.25, Ylva Ottosson 1.06.44, Birgitta Granlund 1.02.00) 4.38.88

100 M FRISIM HERRAR FÖRSÖK

1. Hans Lidén, —60, IFK Lidingö F 52.27
2. Kenth Stenbäck, —59, SK Laxen F DR 52.30
3. Per-Alvar Magnusson, —58, Upsala Sims. F DR 52.46
4. Dan Larsson, —58, Sundsvalls Simsällskap F 52.49
5. Ove Kaustinen, —59, Borlänge SS F 52.59
6. Inge Andersson, —56, Kristianstads SLS F 52.62
7. Per-Ola Quist, —61, Limhamns Simsällskap F 52.64
8. Anders Ottosson, —55, Kristianstads SLS 52.76
9. Per Björkman, —61, Upsala Simsällskap 52.82
10. Per Wikström, —61, Borlänge SS 52.91
11. Michael Söderlund, —62, Karlskrona SS DR 53.08
12. Sören Wattman, —59, Sundsvalls SS 53.26
13. Roger Svensson, —60, Åtvidabergs SS 53.41
Bengt Svensson, —57, Upsala Simsällskap 53.41
15. Anders Rutqvist, —58, Mariestads Simsällskap 53.47
16. Arne Zackrisson, —58, SK Laxen 53.77
17. Peter Pettersson, —57, SK Laxen 53.97
18. Svante Rasmusson, —55, Borlänge SS 54.05
19. Bengt Jönsson, —55, Upsala Simsällskap 54.68
20. Bengt Gingsjö, —52, Simavdelningen 1902 54.88
21. Lennart Asp, —56, Stockholmspolisen 54.94

100 M FRISIM HERRAR FINAL

1. Dan Larsson, —58, Sundsvalls Simsällskap MR 51.74
2. P.-Alvar Magnusson, —58, Upsala Simsällsk. DR 52.01
3. Kenth Stenbäck, —59, SK Laxen DR 52.22
4. Hans Lidén, —60, IFK Lidingö 52.43
5. Per-Ola Quist, —61, Limhamns Simsällskap 52.46
6. Ove Kaustinen, —59, Borlänge SS 52.47
7. Inge Andersson, —56, Kristianstads SLS 52.80

200 M FRISIM HERRAR FÖRSÖK

1. Gary Andersson, —58, Kristianstads SLS F 1.52.29
2. P.-A. Magnusson, —58, Upsala Simsälls. F DR 1.53.37
3. Kenth Stenbäck, —59, SK Laxen F 1.53.38
4. Bengt Svensson, —57, Upsala Simsällskap F 1.53.38
5. Per Wikström, —61, Borlänge S F 1.53.61
6. Per Ola Quist, —61, Limhamn Simsälls. F 1.53.69
7. Inge Andersson, —56, Kristianstads SLS F 1.53.90
8. Dan Larsson, —58, Sundsvalls SS 1.54.11
9. Anders Rutqvist, —58, Mariestads Simsälls. 1.54.89
10. Anders Haglund, —61, Kumla Simsällskap DR 1.54.91
11. Ove Nylén, —59, Kumla Simsällskap DR 1.55.37
12. Anders Persson, —60, Helsingborgs Simsälls 1.55.60
13. Jan Wiklund, —62, Växjö Simsällskap DR 1.55.80
14. Stefan Andersson, —60, Tunafors Sportklubb 1.55.88
15. Per Kersmark, —57, Kristianstads SLS 1.55.97
16. Bengt Jönsson, —55, Upsala SS 1.56.01
17. Sören Wattman, —59, Sundsvalls Simsällskap 1.56.28
18. Anders Nordberg, —60, Falu Simsällskap 1.57.21
19. Bengt Jingsjö, —52, Umeå Simavd. 1902 1.57.31
20. Roger Svensson, —60, Åtvidabergs SS 1.57.77
21. Hans Lidén, —60, IFK Lidingö 2.04.16

200 M FRISIM HERRAR FINAL

1. Gary Andersson, —58, Kristianstads SLS DR 1.51.76
2. Per-Alvar Magnusson, —58, Upsala SS DR 1.52.14
3. Per Wikström, —61, Borlänge SS 1.52.69



TOPPTRION PÅ 200 M frisim fr v Gary Andersson, Per-Alvar Magnusson och Per Wikström

4. Per-Ola Quist, —61, Limhamns SS 1.53.72
5. Kent Stenbäck, —59, SK Laxen 1.53.76
6. Inge Andersson, —56, Kristianstads SLS 1.55.27
7. Bengt Svensson, —57, Upsala SS 1.56.00

400 M FRISIM HERRAR FÖRSÖK

1. Per Wikström, —61, Borlänge SS F 4.00.53
(59.27, 2.00.73, 3.02.24)
2. S. Andersson, —60, Tunafors Sportkl. F DR 4.00.99
(58.94, 1.59.76, 3.00.45)
3. Gary Andersson, —58, Kristianstads SLS F 4.01.73
(59.35, 2.00.79, 3.00.70)
4. Tomas Lejdström, —62, Väs teräs Simsällsk F 4.02.69
(58.59, 2.00.19, 3.01.54)
5. Kenth Stenbäck, —59, SK Laxen F 4.02.89
(59,24, 2.00.59, 3.02.27)
6. Bengt Jönsson, —55, Upsala Simsällskap F 4.02.92
(59.84, 2.01.26, 3.03.01)
7. A. Persson, —60, Helsingborgs Simsällsk. F 4.04.33
(59.15, 2.01.0, 3.02.83)
8. Inge Andersson, —56, Kristianstads SLS 4.05.18
(59.21, 2.00.98, 3.03.62)
9. Jan Wiklund, —62, Växjö Simsällskap 4.05.58
(59.05, 2.00.31, 3.03.10)
10. Anders Rutqvist, —58, Mariestads Simsällskap 4.05.82
(59.54, 2.01.42, 3.03.95)
11. Håkan Svensson, —60, Västerås Simsällskap 4.06.38
(1.00.90, 2.04.12, 3.04.92)
12. Jan Hoh, —59, Upsala S 4.06.46
(1.00.65, 2.02.99, 3.25.34)
13. Linus Hertéus, —60, SK Neptun 4.08.29
(1.00.90, 2.04.07, 3.06.33)
14. Björn Hjertstad, —60, SK Neptun 4.08.86
(1.00.14, 2.04.79, 3.07.01)
15. Per-Åke Brinck, —63, Jönköpings SS 4.09.85
(59.67, 2.03.31, 3.07.60)
16. Anders Norberg, —60, Falu Simsällskap 4.09.94
(59.88, 2.02.09, 3.05.51)
17. Sten Williamsson, —62, Stockholmspolisen 4.10.16
(59.85, 2.02.51, 3.05.60)
18. Tomas Sääf, —62, Skövde Simsällskap 4.10.35
59.74, 2.02.97, 3.07.25)
19. Christer Sjölin, —60, Stockholmspolisen 4.10.82
(58.79, 2.00.98, 3.05.23)
20. Mikael Sundman, —60, Simklubben Hajen 4.11.88
(59.34, 2.01.58, 3.04.83)

21. Björn Lasson, —60, SK Ran 4.13.28
(1.00.63, 2.04.19, 3.07.53)
22. Magnus Petersson, —62, Jönköpings Simsällsk. 4.14.38
(1.00.20, 2.03.31, 3.08.41)
23. Michael Edstedt, —61, Umeå SS 4.14.43
(1.00.74, 2.04.45, 3.09.41)
24. Peter Ahlberg, —59, Simavdelningen 1902 4.14.52
(59.16, 2.01.66, 3.07.23)
25. Thomas Borg, —63, LASS Linköping 4.14.54
(1.00.62, 2.05.07, 3.09.82)
26. Tony Olsson, —60, Borlänge SS 4.16.57
(1.10.13, 2.03.82, 3.08.86)

400 M FRISIM HERRAR FINAL

1. Gary Andersson, —58, Kristianst. SLS SR MR 3.54.10
(57.35, 1.56.81, 2.55.67)
2. Per Wikström, 61, Borlänge SS 3.57.19
(57.56, 1.57.15, 2.57.13)
3. Stefan Andersson, —60, Tunafors Sportkl. DR 3.59.20
(58.54, 1.58.59, 2.58.79)
4. Kenth Stenbäck, —59, SK Laxen 4.01.11
(58.19, 1.58.75, 3.00.60)
5. Tomas Lejdström, —62, Västerås Simsällskap 4.02.36
(59.25, 2.00.68, 3.02.17)
6. Bengt Jönsson, —55, Upsala Simsällskap 4.02.66
(58.90, 2.00.55, 3.02.38)
7. Anders Persson, —60, Helsingborgs Simsällsk. 4.09.32
(58.83, 2.01.17, 3.04.54)

1500 M FRISIM HERRAR FINAL

1. Gary Andersson, —58, Kristianstads SLS 15.38.01
(1.00.47 ,2.02.98, 3.05.98, 4.09.31, 5.12.14, 6.14.92, 7.18.28, 8.21.86, 9.25.46, 10.29.34, 11.31.97, 12.34.46, 13.36.43, 14.38.73)
2. Tomas Lejdström, —66, Västerås SS 15.39.05
(1.01.22, 2.04.58, 3.07.86, 4.11.30, 5.14.85, 6.17,56, 7.20.49, 8.23.82, 9.26.68, 10.29.58, 11.31.80, 12.34.23, 13.36.26, 14.38.84)
3 Stefan Andersson, —60, Tunafors SK 15.45.70
(1.00.39, 2.02.96, 3.05.90, 4.09.15, 5.11.97, 6.14.99, 7.18.15, 8.21.67, 9.25.47, 10.29.30, 11.32.30, 12.34.66, 13.37.27, 14.41.74)
4. Linus Hertéus, —60, SK Neptun 16.01.61
(1.02.15, 2.07.21, 3.11.13, 4.14.86, 5.18.11, 6.21.13, 7.24.86, 8.29.05, 9.33.48, 10.38.02, 11.42.36, 12.46.72, 13.51.64, 14.57.02)
5. Anders Persson, —60, Helsingborgs S 16.09.16
(1.02.05, 2.06.69, 3.11.26, 4.15.92, 5.20.31, 6.24.90, 7.29.86, 8.34.85, 9.39.75, 10.44.69, 11.50.04, 12.55.06, 14.00.46, 15..06.11)
6. Per-Åke Brink, —63, Jönköpings Simsällsk. DR 16.21.08
(1.02.39, 2.07.12, 3.12.32, 4.17.12, 5.21.87, 6.27.95, 7.33.70, 8.39.54 DR, 9.45.20, 10.51.25 11.57.65, 13.04.28, 14.10.06, 15.16.74)
7. Christer Sjölin, —60, Polisens IF 16.23.87
(1.02.35, 2.07.12, 3.12.03, 4.16.79, 5.21.54, 6.27.49, 7.33.24, 8.39.31, 9.45.41, 10.51.29, 11.57.55, 13.04.13, 14.10.99, 15..17.69)
8. Sven-Sören Bergqvist, —61, Timrå AIF 16.28.68
(1.04.25, 2.11.16, 3.16.65, 4.22.56, 5.28.37, 6.33.91, 7.39.47, 8.45.12, 9.50.97, 10.56.99, 12.02.98, 13.09.77, 14.16.63, 15.23.04)
9. Björn Hjortstad, —60, SK Neptun 16.29.77
(1.02.19, 2.07.28, 3.11.27, 4.15.27, 5.19.58, 6.26.35, 7.31.62, 8.38.16, 9.46.49, 10.53.41, 12.00.05, 13.06.91, 14.15.13, 15.22.34)
10. Ulf Carlquist, —61, Jönköpings Simsällskap 16.35.29
(1.02.91, 2.08.11, 3.13.49, 4.19.98, 5.26.42, 6.32.96, 7.39.88, 8.46.66, 9.54.77, 11.03.13, 12.10.71, 13.17.21, 14.23.40, 15.30.39)
11. Tomas Sääf, —62, Skövde Simsällskap 16.35.42
(1.02.64, 2.07.69, 3.12.95, 4.19.12, 5.25.53, 6.32.69, 7.40.11, 8.47.25, 9.55.00, 11.02.78, 12.10.36, 13.17.73, 14.24.29, 15.31.47)
12. Anders Norberg, —60, Falu Simsällskap 16.40.95
(1.03.58, 2.09.76, 3.16.04, 4.22.46, 5.28.69, 6.35.19, 7.42.16, 8.49.14, 9.56.49, 11.04.14, 12.10.54, 13.18.83, 14.26.15, 15.34.04)
13. Thomas Borg, —63, Linköpings ASS 16.54.78
(1.03.46, 2.08.96, 3.14.89. 4.21.52, 5.28.54, 6.36.15, 7.44.33, 8.52.40, 10.01.11, 11.10.00, 12.19.40, 13.28.43, 14.37.41, 15.46.76)

4×100 M FRISIM HERRAR FÖRSÖK

1. Sundsvalls Simsällskap lag 1 (Anders Olofsson 54.05, Sören Wattman 52.15, Åke Nyberg 53.69, Dan Larsson 51.90) **F** 3.31.79
2. Kristianstads SLS (Anders Ottosson 53.28, Inge Andersson 53.14, Gary Andersson 52.45, Per Kersmark 53.10) F DR 3.31.97
3. Upsala Simsällskap lag 1 (Bengt Svensson 53.28, Per Björkman 52.60, Bengt Jönsson 53.76, Per-Alvar Magnusson 53.28) F DR 3.32.02
4. Borlänge SS (Per Johansson 54.59, Ulf Kaustinen 53.08, Svante Rasmusson 53.46, Ove Kaustinen 52.39) F 3.33.52
5. Simavdelningen 1902 (Jörgen Johannesson 53.89, Svante Zetterlund 53.41, Kalle Justh 53.57, Bengt Gingsjö 54.16) F 3.35.03
6. SK Laxen (Kenth Stenbäck 52.72, Peter Pettersson 53.92 Bo Nestor 55.72, Ante Zackrisson 53.11) F DR 3.35.47
7. Stockholmspolisen (Tommy Lindell 53.96, Ulf Dernhagen 57.18, Lennart Asp 51.11, Rolf Pettersson 54.24) F 3.36.49
8. Simavdelningen 1902 lag 2 (Jörgen Erixon 55.09, Fredrik Weiner 54.37, Peter Ahlberg 53.00, Lennart Mentor 55.51) 3.37.97
9. Västerås Simsällskap (Tomas Haglund 55.11, Thomas Lejdström 55.38, Bengt Beringer 53.22, Lennart Wegemo 54.36) 3.38.07
10. Sundsvalls Simsällskap lag 2 (Leif Andree 55.78, Mats Tillemar 5.36, Per Unander 53.65, Hans Bergqvist 54.31) 3.39.10
11. LFK Lidingö (Magnus Fältman 55.24, Göran Andersson 55.38, Peter Bovossy, 56.40, Hans Lidén 53.13) 3.40.15
12. SK Neptun (Mikael Nyström 55.47, Linus Hertéus 56.18, Björn Hjortstad 55.73, Mats Jonsson 55.90) 3.43.28
Upsala Simsällskap lag 2 disk.

4×100 M FRISIM HERRAR FINAL

1. Kristianstads SLS (Anders Ottosson 52.60, Per Kersmark 52.83, Inge Andersson 51.9—, Gary Andersson 51.86) DR 3.29.25
2. Sundsvalls Simsällskap lag 1 (Anders Olofsson 53.63, Sören Wattman 52.33, Åke Nyberg 53.42, Dan Larsson 51.04) 3.30.42
3. Borlänge SS (Svante Rasmuson 53.87, Ove Kaustinen 51.71, Ulf Kaustinen 53.01, Per Wikström 51.93) 3.30.52
4. Upsala Simsällskap lag 1 (Bengt Svensson 53.39, Per Björkman 52.50, Bengt Jönsson 53.23, Per-Alvar Magnusson 51.50) DR 3.30.62
5. Simklubben Laxen (Peter Pettersson 53.93, Bo Nestor 54.78, Ante Zackrisson 52.59, Kenth Stenbäck 52.34) DR 3.33.64
6. Simavdelningen 1902 lag 1 (Jörgen Johannesson 54.02, Svante Zetterlund 53.27, Kalle Justh 53.52, Bengt Gingsjö 52.84) 3.33.65
7. Stockholmspolisen (Lennart Asp 54.48, Tommy Lindell 52.76, Sten Williamsson 54.29, Rolf Pettersson 53.86) 3.35.39

4×200 M FRISIM HERRAR FÖRSÖK

1. SK Laxen (Ante Zackrisson 1.58.19, Kenth Stenbäck 1.55.31, Peter Pettersson 1.56.00, Jan-Olof Svensson 1.57.67) F DR 7.47.17
2. Borlänge SS (Per Johansson 2.00.42, Per Wikström 1.55.49, Ulf Kaustinen 1.56.26, Owe Kaustinen 1.56.37) F 7.48.54
3. Kristianstads SLS (Anders Ottosson 1.58.99, Per Kersmark 1.58.42, Inge Andersson 1.56.33, Gary Andersson 1.55.71) F 7.49.45
4. Västerås Simsällskap lag 1 (Thomas Lejdström 1.56.23, Tomas Haglund 1.58.25, Håkan Svensson 1.57.86, Bengt Benninger 1.57.69) F 7.50.03
5. Upsala Simsällskap lag 1 (Anders Bellbring 1.58.42, Bengt Jönsson 1.57.25, Bengt Svensson 1.58.04, Per-Alvar Magnusson 1.57.38) F DR 7.51.09
6. Simavdelningen 1902 lag 1 (Jörgen Johannesson 1.59.21, Peter Ahlberg 1.57.45, Kalle Justh 1.58.29, Bengt Gingsjö 1.58.61) F 7.53.56
7. Limhamns Simsällskap (Lars Densfelt 2.02.07, Per-Ola Quist 1.55.65, Lars-Olof Hansson 1.58.18, Magnus Green 2.00.97) F 7.55.97
8. Sundsvalls Simsällskap (Sören Wattman 1.58.94, Åke Nyberg 1.59.59, Anders Olofsson 2.00.68, Dan Larsson 1.57.16) F 7.56.37
9. Stockholmspolisen (Sten Williamsson 1.58.98, Christer Sjölin 2.00.80, Tommy Lindell 1.58.24, Lennart Asp 1.58.92) 7.56.94
10. Upsala Simsällskap lag 2 (Jan Hoh 1.57.08, Per Björkman 1.58.62, Gabor Sellei 2.02.53, Mikael Ahlund 1.59.99) 7.58.22
11. SK Neptun (Björn Hjortstad 1.57.86, Mikael Nyström 1.58.15, Linus Hertéus 2.00.13, Mats Jonsson 2.02.74) 7.58.88
12. Simavdelningen 1902 lag 2 (Jörgen Eriksson 1.57.92, Fredrik Veiner 2.02.96, Glen Christiansen 2.01.52, Thomas Dahl 2.03:.24) 8.05.64
13. Växjö Simsällskap (Mikael Carlsson 2.03.61, Per-Olof Strömberg 2.02.85, Magnus von Koch 2.02.39, Jan Wiklund 1.57.88) 8.07.73
14. Jönköpings Simsällskap (Per-Åke Brink 2.02.54, Magnus Ekner 2.02.25, Per-Ola Brink 2.01.55, Ulf Carlqvist 2.03.67) 8.10.01

4×200 M FRISIM HERRAR FINAL

1. Uppsala Simsällskap lag 1 (Bengt Svensson 1.54.37, Bengt Jönsson 1.53.66, Anders Bellbring 1.54.75, P.-A. Magnusson 1.52.30) DR SR MR 7.35.08
7. Kristianstads SLS (Inge Andersson 1.54.69, Per Kersmark 1.55.77, Anders Ottosson 1.55.21, Gary Andersson 1.52.60) DR 7.37.97
3. SK Laxen (Peter Pettersson 1.53.79, Jan-Olof Svensson 1.57.22, Ante Zackrisson 1.55.64, Kenth Stenbäck 1.53.61) DR 7.40.26
4. Borlänge SS (Ulf Kaustinen 1.57.32, Ove Kaustinen 1.54.30, Svante Rasmuson 1.57.31, Per Wikström 1.56.38) 7.45.31
5. Västerås Simsällskap (Thomas Lejdström 1.56.98, Håkan Svensson 1.58.67, Bengt Beringer 1.58.72, Tomas Haglund 1.56.65) 7.51.82
6. Simavdelningen 1902 lag 1 (Jörgen Erixon 2.00.73, Jörgen Johannesson 1.57.80, Karl Justh 1.58.60, Bengt Gingsjö 1.56.25) 7.53.38
7. Limhamns Simsällskap (Lars Densfelt 2.05.22, Per-Ola Quist 1.57.52, Lars-Olof Hansson 1.57.72, Magnus Green 2.02.44) 8.02.90

100 M BRÖSTSIM HERRAR FÖRSÖK

1. Mikael Tredahl, —61, Stockholmspolisen F SR 1.04.50
2. Glenn Christiansson, —57, Simavd. 1902 F 1.05.99
3. Peder Svensson, —61, SK Poseidon F DR 1.06.86
4. René Tour, —54, SK Neptun F 1.07.01
5. Hans Bergqvist, —61, Sundsvalls SS F 1.07.11
6. Lars Lindkvist, —61, Bjärnums SS F 1.07.30
7. Göran Jern, —60, Skövde Simsällskap F 1.07.34
8. Anders Hansson, —59, Helsingbborgs Simsälls. 1.07.40
9. Pelle Hedbyes, —59, Malmö Simsällskap 1.07.47
10. Anders Häggqwist, —55, Falu Simsällskap 1.07.72
11. Leif Andersson, —57, SK Neptun 1.07.87
12. Per Unander, —59, Sundsvalls Simsällskap 1.07.97
13. Ulf Dernhagen, —59, Stockholmspolisen 1.07.99
14. Sandor Bruder, —60, Finspångs Simklubb 1.08.01
15. Jan Frennberg, —57, Växjö Simsällskap 1.08.29
16. Tom Östergaard, —59, Ronneby Simsällsk. DR 1.08.46
17. Jan Mandahl, —61, Upsala Simsällskap DR 1.08.94
18. Stefan Andersson, —55, Upsala Simsällskap 1.09.01
19. Stefan Jansson, —59, Örebro Simsällskap 1.09.11
20. Jan Ferjh, —59 Stockholmspolisen 1.09.20
21. Anders Törnquist, —60, Norrtälje Simklubb 1.09.22
22. Uffe Björklund, —56, Falu Simsällskap 1.09.60
23. Per-Ola Hermansson, —61, Hedemora SS 1.09.85
24. Göran Wahlstedt, —59, Karlstad SS 1.10.00
25. Bengt Holmberg, —55, Sundsvalls Simsällsk 1.10.04
26. Mats Hedgren, —60, Timrå AIF 1.10.44
27. Thomas Brorsson, —58, SK Hajen 1.10.63
28. Anders Nylén, —57, Kaarlskoga disk

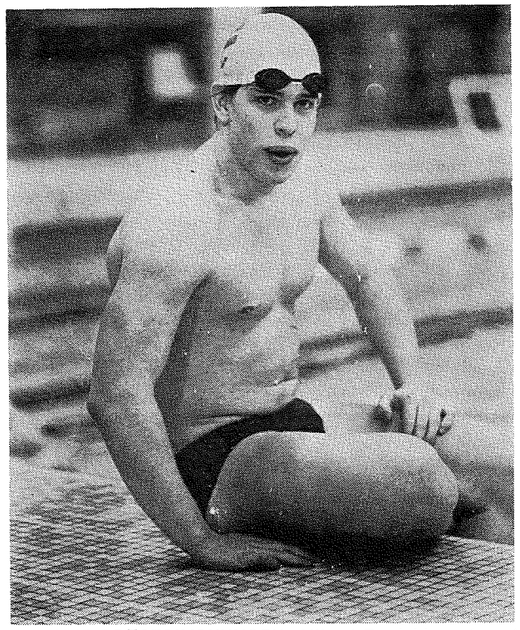

DEN NYE BRÖSTSIMSKUNGEN; Mikael Tredahl, andas ut på bassängkanten efter sitt första svenska rekord, noterade vid försöken på 100 m

100 M BRÖSTSIM HERRAR FINAL

1. Mikael Tredahl, —61, Stockholmspolisen SR 1.04.38
2. Glen Christiansson, —57, Simavdelningen 1902 1.04.40

3. Peder Svensson, —61, SK Poseidon DR 1.05.59
4. René Tour, —54, SK Neptun 1.06.68
5. Göran Jern, —60, Skövde SS 1.07.70
6. Lars Lindkvist, —61, Bjärnum SS 1.07.81
Hans Bergqvist, —61, Sundsavlls SS disk.

200 M BRÖSTSIM HERRAR FÖRSÖK

1.	Glen Christiansen, —57, Simavdeln. 1902	F	2.22.78
2.	Mikael Tredahl, —61, Stockholmspolisen	F	2.23.25
3.	Jan Färjh, —59, Stockholmspolisen	F	2.25.09
4.	A. Hansson, —59, Helsingb. Simsälls.	F DR	2.25.29
5.	Peder Svensson, —61, SK Poseidon	F DR	2.25.48
6.	Göran Jern, —60, Skövde Simsällskap	F	2.25.91
7.	René Tour, —54, SK Neptun	F	2.26.78
8.	Pelle Hedbys, —59, Malmö Simsä,llskap		2.26.81
9.	Leif Andersson, —57, SK Neptun		2.27.23
10.	Per Unander, —59, Sundsvalls Simsällskap		2.27.30
11.	Jan Mandahl, —61, Upsala Simsällskap		2.27.56
12.	Sandor Bruder, —60, Finspångs Simklubb		2.27.78
13.	Hans Bergqvist, —61, Sundsvalls Simsällskap		2.28.28
14.	Klas Jonsson, —60, Karlslunds IF		2.28.93
15.	Peter Berggren, —62, Skäret SS		2.29.07
16.	Robert Eklöf, —60, LASS, Linköping		2.29.45
17.	Jan Frennberg, —57, Växjö Simsällskap		2.29.79
18.	Lars-Åke Wennborg, —63, Stockholmspolisen		2.30.12
19.	Peter Söderlund, —62, Skövde Simsällskap		2.30.43
20.	Uffe Björklund, —56, Falu Simsällskap		2.30.56
21.	Stefan Jansson, —59, Örebro Simsällskap		2.31.40
22.	Håkan Svensson, —60, Västerås Simsällskap		2.31.45
23.	Stefan Andersson, —55, Upsala Simsällskap		2.32.68
24.	Mats Hedgren, —60, Timrå AIF		2.32.96
25.	Tom Östergaard, —59, Ronneby Simsällskap		2.33.11
26.	Pär-Ola Hermansson, —61, Hedemora SS		2.33.43
27.	Ulf Dernhagen, —59, Stockholmspolisen		2.35.37

200 M BRÖSTSIM HERRAR FINAL

1. Mikael Tredahl, —61, Stockholmspolisen 2.19.62
2. Glen Christiansen, —57, Simavdelningen 1902 2.20.25
3. Peder Svensson, —61, SK Poseidon DR 2.22.34
4. Jan Färjh, —59, Stockholmspolisen 2.22.52
5. René Tour, —54, SK Neptun 2.23.26
6. Anders Hansson, —59, Helsingborgs Simsällsk. 2.25.68
7. Göran Jern, —60, Skövde Simsällskap 2.28.34

100 M FJÄRILSIM HERRAR FÖRSÖK

1.	Tommy Lindell, —59, Stockholmspol.	F SR MR	55.28
2.	Ove Nylén, —59, Kumla Simsällskap	F DR	58.10
3.	Per Kersmark, —57, Kristianstads SLS	F DR	58.28
4.	Per-Ola Quist, —61, Limhamns Simsällskap	F	58.44
5.	Per-Alvar Magnusson, —58, Upsala Simsällsk.	F	58.49
6.	Svante Zetterlund, —53, Simavdeln. 1902	F	58.78
7.	Peter Håkansson, —57, Simklubben Hajen	F oms.	59.01
8.	Anders Bellbring, —52, Upsala Simsällsk.	F oms.	59.01
9.	Lars Densfelt, —60, Limhamns SS		59.16
10.	Sten Williamsson, —62, Stockholmspolisen		59.77
11.	Thomas Haglund, —60, Västerås Simsällskap		59.84
12.	Ulf Kaustinen, —62, Borlänge SS		59.87
13.	Risto Kaipainen, —55, Stockholmspolisen		59.93
14.	Niklas Ramström, —61, Upsala Simsällskap		1.00.02
15.	Jörgen Erixon, —60, S 02		1.00.31
16.	Mats Nylén, —59, Kumla Simsällskap		1.00.38
17.	Bengt Gingsjö, —52, Simavdelningen 1902		1.00.53
18.	Bengt Qvist, —58, Skövde Simsällskap		1.00.53
19.	Niclas Bensik, —63, Malmö Simsällskap		1.00.58
20.	Dan Thomsson, —62, Roma IF Simsektion		1.00.80
21.	Göran Olandersson, —59, Bjärnums SS		1.01.28

OMSIMNING 100 M FJÄRILSIM HERRAR

1.	Peter Håkansson, —57, SK Hajen	DR	57.82
2.	Anders Bellbring, —52, Upsala S		58.80

100 M FJÄRILSIM HERRAR FINAL

1. Tommy Lindell, —59, Stockholmspolisen SR MR 55.03
2. Per-Alvar Magnusson, —58, Upsala Simsällsk. DR 57.43
3. Peter Håkansson, —57, Simklubben Hajen 58.01
4. Ove Nylén, —59, Kumla Simsällskap 58.19
5. Per Kersmark, —57, Kristianstads SLS 58.46
6. Svante Zetterlund, —53, Simavdelningen 1902 58.63
7. Per-Ola Quist, —61, Limhamns Simsällskap 59.01

200 M FJÄRILSIM HERRAR FÖRSÖK

1.	Ove Nylén, —59, Kumla Simsällskap	F	2.04.94
2.	Tommy Lindell, —59, Stockholmspolisen	F	2.06.10
3.	Lars Densfelt, —60, Limhamns Simsällskap	F	2.06.59
4.	Mats Nylén, —59, Kumla Simsällskap	F	2.08.57
5.	Anders Bellbring, —52, Upsala Simsällskap	F	2.08.87
6.	Per Kersmark, —57, Kristianstads SLS	F	2.09.23
7.	Magnus Gren, —59, Limhamns Simsällskap	F	2.09.77
8.	Jan-Olof Svensson, —60, SK Laxen		2.10.59
9.	Thomas Haglund, —60, Västerås Simsällskap		2.11.81
10.	Ulf Kaustinen, —62, Borlänge SS		2.11.89
11.	Göran Olandersson, —59, Bjärnum SS		2.13.12
12.	Per-Ola Brinck, —59, Jönköpings Simsällskap		2.13.66
13.	Gunnar Persson, —61, Ängelholms SS		2.14.38
14.	Per Bill, —58, Uppsala Simsällskap		2.15.19
15.	Niklas Ramström, —61, Upsala Simsällskap		2.18.05
16.	Michael Carlesson, —62, Växjö Simsällskap		2.17.47

200 M FJÄRILSIM HERRAR FINAL

1. Tommy Lindell, —59, Stockholmspolisen DR 2.03.86
2. Ove Nylén, —59, Kumla Simsällskap 2.04.50
3. Lars Densfelt, —60, Limhamns Simsällskap DR 2.05.70
4. Anders Bellbring, —52, Upsala Simsällskap DR 2.06.03
5. Mats Nylén, —59, Kumla Simsällskap 2.06.73
6. Magnus Gren, —59, Limhamns Simsällskap 2.11.18
Jan-Olof Svensson, —60, SK Laxen disk.
Frisimsbenspark

100 M RYGGSIM HERRAR FÖRSÖK

1.	Jan Thorell, —59, Stockholmspolisen	F	58.89
2.	Michael Söderlund, —62, Karlskrona SS	F	1.00.37
3.	Ante Zackrisson, —58, SK Laxen	F DR	1.00.76
4.	Bengt Baron, —62, Finspångs Simklubb	F	1.01.46
5.	Erik Axelsson, —61, Stockholmspolisen	F	1.02.12
6.	Jan Andersson, —59, Ängelholms SS	F	1.02.35
7.	Hans Lidén, —60, IFK Lidingö	F omsim	1.02.58
8.	B. Dahlman, —60, Skövde Simsällsk.	F omsim	1.02.58
9.	Carl-Gunnar Otter, —62, Eskilstuna SS		1.02.74
10.	Åke Nylén, —62, Karlskoga SF		1.02.87
11.	Göran Höglund, —60, SK Neptun		1.02.90
12.	Sören Wattman, —59, Sundsvalls Simsällskap		1.03.08
13.	Anders Gustavsson, —59, Simavdelningen 1902		1.03.10
14.	Torbjörn Sjölin, —63, Stockholmspolisen		1.03.65
15.	Hans Leijonhufvud, —62, Hedemora SS		1.03.66
16.	Karl Vähätalo, —61, Borlänge		1.04.16
17.	Torgny Svennungsson, —61, Simavdeln. 1902		1.05.51

OMSIMNING 100 M RYGG HERRAR

1.	Hans Lidén, —60, IFK Lidingö		1.01.44
2.	Björn Dahlman, —62, Skövde SS	DR	1.01.78

100 M RYGGSIM HERRAR FINAL

1. Jan Thorell, —59, Stockhomspolisen SR MR 58.42
2. Michael Söderlund, —62, Karlskrona DR 58.70
3. Ante Zackrisson, —58, SK Laxen DR 59.80
4. Erik Axelsson, —61, Stockholmspolisen 1.01.32
5. Jan Andersson, —59, Ängelholms SS 1.01.39
6. Bengt Baron, —62, Finspångs Simklubb 1.01.43
7. Hans Lidén, —60, IFK Lidingö 1.02.15

200 M RYGGSIM HERRAR FÖRSÖK

1.	Jan Thorell, —59, Stockholmspolisen	F SR	2.03.26
2.	Mikael Söderlund, —62, Karlskrona SS	F	2.08.45
3.	Ante Zackrisson, —58, SK Laxen	F	2.09.65
4.	Jan Andersson, —59, Ängelholms SS	F	2.11.03
5.	Inge Andersson, —56, Kristianstads SLS	F	2.11.57
6.	Mickael Nyström, —58, SK Neptun	F	2.11.92
7.	Göran Hedlund, —60, SK Neptun	F	2.12.62
8.	Bengt Baron, —62, Finspångs Simklubb	DR	2.12.94
9.	Erik Axelsson, —61, Stockholmspolisen		2.13.14
10.	Torbjörn Sjölin, —63, Stockholmspolisen		2.13.32
11.	Björn Dahlman, —62, Skövde Simsällskap		2.14.71
12.	Lars-Olof Löfgren, —60, Luleå Simsällskap		2.17.03
13.	Carl-Gunnar Otter, —62, Eskilstuna SS		2.17.19
14.	Anders Gustavsson, —67, Simavd. 1902		2.17.23
15.	Åke Nylén, —62, Karlskrona SF		2.17.45
16.	Hans Leijonhufvud, —62, Hedemora SS		2.18.72
17.	Peter Nylén, —60, Södertälje Simsällskap		2.20.90
18.	Torgny Svenungsson, —61, Simavd. 1902		2.21.61

200 M RYGGSIM HERRAR FINAL

1. Jan Thorell, —59, Stockholmspolisen SR MR 2.02.80
2. Michael Söderlund, —62, Karlskrona SS DR 2.07.67
3. Göran Höglund, —60, SK Neptun 2.09.91
4. Mikael Nyström, —58, SK Neptun 2.11.03
5. Jan Andersson, —59, Ängelholms SS 2.12.03
6. Bengt Baron, —62, Finspångs SK 2.12.98
Ante Zackrisson, —58, SK Laxen disk.

200 M MEDLEY HERRAR FÖRSÖK

1.	Gary Andersson, —58, Kristianst. SLS	F MR	2.07.74
2.	Ove Kaustinen, —59, Borlänge SS	F	2.88.88
3.	B. Svensson, —57, Upsala Simsällsk.	F DR	2.09.94
4.	Michael Söderlund, —62, Karlskrona SS	F DR	2.11.72
5.	Peder Svensson, —61, SK Poseidon	F	2.12.19
6.	Thomas Ek, —56, Simavdelningen 1902	F	2.12.23
7.	Mikael Nyström, —58, SK Neptun	F	2.12.29
8.	Peter Ahlberg, —59, Simavdelningen 1902		2.13.06
9.	Robert Eklöf, —60, LASS Linköping		2.13.34
10.	Pelle Hedbys, —59, Malmö Simsällskap		2.13.91
11.	Jan-Olof Svensson, —60, SK Laxen		2.14.03
12.	Stefan Jansson, —59, Örebro Simsällskap		2.14.73
13.	Peter Johansson, —60, Skäret SS Uddevalla		2.14.93
14.	Göran Jern, —60, Skövde Simsällskap		2.15.32
15.	Klas Jonsson, —60, Karlslunds IF		2.16.01
16.	Michael Carlesson, —62, Växjö Simsällskap		2.16.47
17.	Uffe Björklund, —56, Falu Simsällskap		2.16.69
18.	Leif Anderson, —57, SK Neptun		2.16.71
19.	Stefan Andersson, —55, Upsala Simsällskap		2.16.98
20.	Mikael Bergström, —58, Luleå Simsällskap		2.17.00
20.	Thomas Dahl, —61, Simavdelningen 1902		2.17.00
22.	Roger Johnsson, —61, Åtvidabergs SS		2.17.12
	Anders Ottosson, —55, Kristianstads SLS	disk.	2.10.11
	Anders Bellbring, —52, Upsala Simsällsk.	disk.	2.33.81

200 M MEDLEY HERRAR FINAL

1. Gary Andersson, —58, Kristianst. SLS SR MR 2.06.18
2. Ove Kaustinen, —59, Borlänge SS 2.08.39
3. Bengt Svensson, —57, Upsala Simsällskap DR 2.09.35
4. Peder Svensson, —61, SK Poseidon 2.09.56
5. Michael Söderlund, —62, Karlskrona SS 2.11.76
6. Thomas Ek, —56, Simavdelningen 1902 2.11.98
7. Mikael Nyström, —58, SK Neptun 2.15.45

400 M MEDLEY HERRAR FÖRSÖK

1.	Gary Andersson, —58, Kristianstads SLS	F	4.33.99
	(1.01.35, 2.10.03, 3.31.07)		
2.	Anders Bellbring, —52, Upsala Simsälls.	F DR	4.39.98
	(1.02.32, 2.14.32, 3.36.45)		
3.	Robert Eklöf, —60, LASS Linköping	F	4.40.48
	(1.02.90, 2.18.14, 3.36.99)		
4.	Peter Alberg, —59, Simavd. 1902	F	4.40.55
	(1.02.83, 2.14.99, 3.35.79)		
5.	Jan-Olof Svensson, —60, SK Laxen	F	4.40.66
	(1.03.03, 2.14.99, 3.35.03)		
6.	Thomas Lejdström, —62, Västerås Simsällsk.	F	4.42.03
	(1.04.34, 2.13.96, 3.39.16)		
7.	Håkan Svensson, —60, Västerås Simsällsk.	F	4.42.24
	(1.04.58, 2.20.34, 3.39.77)		
8.	Ove Kaustinen, —59, Borlänge SS		4.43.33
	(1.03.06, 2.14.29, 3.38.70)		
9.	Peter Söderlund, —62, Skövde Simsällsk.	DR	4.43.93
	(1.05.06, 2.18.99, 3.34.54)		
10.	Mats Nylén, —59, Kumla Simsällskap	DR	4.48.19
	(1.01.80, 2.18.55, 3.45.89)		
11.	Gunnar Persson, —61, Ängelholms SS		4.49.91
	(1.03.40, 2.16.50, 3.42.96)		
12.	Lars Densfeldt, —60, Limhamns Simsällskap		4.50.90
	(1.01.93, 2.22.61, 3.44.47)		
13.	Michael Carlesson, —62, Växjö Simsällskap		4.51.63
	(1.04.91, 2.19.58, 3.44.02)		
14.	Mikael Bergström, —58, Luleå Simsällskap		4.51.71
	(1.05.29, 2.23.31, 3.45.64)		
15.	Uffe Björklund, —56, Falu Simsällskap		4.54.68
	(1.09.76, 2.26.14, 3.47.59)		
16.	Peter Johansson, —60, Skäret SS Uddevalla		5.01.03
	(1.06.82, 2.23.07, 3.48.35)		
17.	Roger Jonsson, —61, Åtvidabergs SS		5.01.98
	(1.06.94, 2.26.26, 3.52.96)		
18.	Tomas Dahl, —61, Simavd. 1902		disk.

400 M MEDLEY HERRAR FINAL

1. Gary Andersson, —58, Kristianst. SLS SR MR 4.25.77
(1.00.44, 2.07.43, 3.25.43)
2. Robert Eklöf, —60, LASS Linköping 4.37.94
(1.02.42, 2.17.56, 3.34.82)
3. Anders Bellbring, —52, Upsala SS DR 4.38.26
(1.03.69, 2.16.31, 3.37.85)
4. Tomas Lejdström, —62, Västerås SS 4.39.20
(1.04.48, 2.15.42, 3.38.90)
5. Håkan Svensson, —60, Västerås SS 4.46.00
(1.04.88, 2.21.66, 3.41.71)
Jan-Olof Svensson, —60, SK Laxen
disk. 1 hand i vänd. bröstsim-frisim
Peter Ahlberg, —59, Simavdelningen 1902
disk. 3:e bröstsimsvändn. felakt. ingång sneda axlar

4×100 M MEDLEY HERRAR FÖRSÖK

1. Stockholmspolisen lag 1 (Jan Thorell 1.00.44, Mikael Tredahl 1.06.76, Tommy Lindell 56.57, Krister Sjölin 56.33) F 4.00.10
2. Kristianstads SLS (Inge Andersson 1.01.60, Bo Ulvegård 1.11.26, Per Kersmark, 58.15, Anders Ottosson 51.49) F 4.02.50
3. Simavdelningen 1902 lag 1 (Svante Zetterlund 1.02.63, Glenn Christiansson 1.06.27, Jörgen Erixon 59.97, Bengt Gingsjö 53.73) F 4.02.60
4. Sundsvall SS (Sören Wattman 1.02.94, Per Unander 1.07.26, Åke Nyberg 1.01.38, Dan Larsson 51.27) F 4.02.85
5. Upsala Simsällskap lag 1 (Bengt Svensson 1.01.82, Stefan Andersson 1.08.68, Anders Bellbring 59.91, Per-Alvar Magnusson 52.57) F 4.02.98
6. Neptun (Göran Höglund 1.03.76, René Tour 1.07.03, Mikael Nyström 58.69, Björn Hjortstad 55.17) F 4.04.65
7. Upsala Simsällskap lag 2 (Jan Hoh 1.03.39, Jan Mann-

dahl 1.09.28, Niklas Ramström 59.64, Per Björkman 52.75) F 4.05.06

8. Skövde Simsällskap (Björn Dahlman 1.04.20, Göran Jern 1.07.30, Bengt Qvist 59.81, Olle Dahlström 54.73) DR 4.06.04
9. Finspångs Simklubb (Bengt Baron 1.01.34, Sandor Bruder 1.08.24, Björn Lamon 59.08, Göran Fält 57.91) DR 4.05.57
10. Borlänge SS (Karl Wähätalo 1.03.78, Erik Hjalmarsson 1.10.33, Ulf Kaustinen 58.21, Svante Rasmusson 54.32) 4.06.64
11. Simavd. 1902 lag 2 (Torgny Svennungsson 1.04.84, Thomas Ek 1.07.53, Lennart Mentor 1.01.33, Jörgen Johannesson 53.34) 4.07.04
12. Stockholmspolisen lag 2 (Erik Axelsson 1.02.28, Jan Färjh 1.10.67, Sten Williamsson 59.49, Ulf Dernhagen 54.74) 4.07.18
13. Växjö Simsällskap Magnus von Koch 1.07.10, Jan Fremberg 1.07.42, Mikael Carlesson 1.00.95, Jan Witelund 52.80) DR 4.08.27
14. Västerås Simsällskap (Thomas Lejdström 1.03.75, Håkan Svensson 1.10.27, Thomas Haglund 1.00.18, Bengt Beringer 54.84) 4.09.04
15. Simklubben Hajen (Frank Holmström 1.05.72, Thomas Brorsson 1.11.80, Peter Håkansson 58.85, Mikael Sundman 53.30) 4.09.67
16. Karlslunds IF (Bengt Stenhammar 1.04.30, Klas Jonsson 1.09.15, Bengt Olsson 1.00.65, Peter Norrmén 56.47) DR 4.10.57

4×100 M MEDLEY HERRAR FINAL

1. **Stockholmspolisen lag 1 (Jan Thorell 58.61 SR, Mikael Tredahl 1.03.81, Tommy Lindell 55.50, Rolf Pettersson 53.80) SR 3.51.72**
2. **Upsala SS lag 1 (Bengt Svensson 1.00.95, Stefan Andersson 1.07.68, Anders Bellbring 58.59, Per-Alvar Magnusson 51.41) DR 3.58.63**
3. **Sundsvalls SS (Sören Wattman 1.02.88, Hans Bergkvist 1.07.11, Åke Nyberg 1.01.12, Dan Larsson 51.13) 4.02.24**
4. **Kristianstads SLS (Inge Andersson 1.01.66, Bo Olvegård 1.11.04, Per Kersmark, 58.66, Anders Ottosson 51.57) 4.02.93**
5. **SK Neptun (Göran Höglund 1.02.92, René Tour 1.06.64, Mikael Nyström 58.96, Björn Hjortstad 54.93) 4.03.05**
6. **Upsala SS lag 2 (Jan Hoh 1.04.15, Jan Mandahl 1.09.55, Nicklas Ramström 59.21, Per Björkman 54.53) 4.07.44**
7. **Simavdelningen 1902 disk. överväxl. mellan 3:an och 4:an**

LANDSKAMP Sverige—Finland—Västtyskland—Norge Burlövs Simhall (50 m) 1, 2 april

Finland= Fin (seniorlandslag)
Västtyskland= GER (simmare födda 60/61)
Norge= NOR (seniorlandslag)
Sverige= SWE (simmare f 60/61)

100 m frisim h: 1. Per-Ola Quist 61, SWE 53.85, 2. Volker Kuechler 61, GER 54.54, 3. Karsten Krauser, 61, GER 54.74, 4. Hans Lindén, 60 SWE 54.75.

400 m frisim d: 1. Anette Fredriksson, 60, SWE 4.31.73, 2. Susanne Ackum, 61, SWE 4.33.28, 3. Tanja Zewko, 60, GER 4.34.34.

200 m bröstsim h: 1. Goet Felgentraeger, 61, GER 2.25.41, 2. Mikael Tredahl, 61, SWE 2.30.56, 3. Tomas Sterkel 61, GER 2.32.71, 8. Peder Svensson, 61, SWE disk.

100 m bröstsim d: 1. Angelika Knipping, 61, GER 1.15.01, 2. Eva-Mari Håkansson, 60, SWE 1.15.22, 3. Constanze Bolz, 61, GER 1.18.66 6. Ingrid Tallberg, 61, SWE 1.20.47.

200 m ryggsim h: 1. Göran Höglund, 60, SWE 2.13.25, 2. Lasse Jaakkola, 58, FIN 2.14.00, 3. Petter Ulvestad, 60, NOR 2.15.74, 4. Erik Axelsson, 61, SWE 2.15.81.

100 m ryggsim d: 1. Ute Neubert, 61, GER 1.06.40, 2. Renate Sternberg, 61, GER 1.07.82, 3. Carina Ljungdahl, 60, SWE 1.08.05, 4. Annukka Ahlsund, 63, FIN 1.08.55 NR, 6. Susanne Collgård, 60 SWE 1.09.15.

100 m fjärilsim h: 1. Klaus Keese, 60, GER 59.59, 2. Kaarlo Heikkinen, 54, FIN 59.74, 3. Håkon Schram Stokke, 60, NOR 1.00.07, 5. Per-Ola Quist, 61, SWE 1.01.15, 7. Jan-Olov Svensson, 60, SWE 1.02.33

200 m fjärilsim d: 1. Agneta Mårtensson, 61, SWE 2.20.08, 2. Barbare Gellrich, 61, GER 2.20.84, 3. Monigue Rødahl, 60, NOR 2.24.75 6. Susanne Mattsson, 60, SWE 2.30.77.

1500 m frisim h: 1. Peter Knaust 60, GER 16.32.55, 2. Linus Hertéus 60, SWE 16.43.63, 3. Karl-Hein Pfitzer, 60, GER 16.49.99, 7. Anders Persson, 60, SWE 18.02.54.

400 m ind medley d: 1. Renate Sternberg, GER 5.06.56, 2. Monique Rødahl, NOR 5.10.60, 3. Monica Parsmark, 60, SWE 5.12.46, 7. Susanne Ackum, 61, SWE 5.25.37.

4×100 m medley h: 1. GER (Gerd Teipel 61, 1.03.20, Karsten Krause, 61 1.06.62, Klaus Keese, 60, 58.67, Volker Küchler, 61, 54.11) 4.02.60), 2. SWE (Erik Axelsson, 61, 1.03.96, Mikael Tredahl, 61, 1.08.74, Per-Ola Quist, 61, 1.00.91, Hans Lidén, 60, 54.19) 4.07.80, 3. NOR 4.11.34.

4×100 m frisim d: 1. SWE (Carina Ljungdahl, 61 59.32, Birgitta Jönsson, 61 58.53, Gun-Berit Myrwoll, 60 1.00.27, Anette Fredriksson 60 59.25) 3.57.37, 2. GER 3.57.75, 3. NOR 4.01.08.

100 m frisim d: 1. Guri Kogstad, 61, NOR 58.39, 2. Lene Jensen, 57, NOR 58.63, 3. Petra Jensurski, 61, GER 58.73, 5. Birgitta Jönsson, 61, SWE 59.51, 6. Anette Fredriksson, 60, SWE 1.00.24.

400 m frisim h: 1. Per Wikström 61, SWE 4.06.86, 2. Peter Knaust, 60, GER 4.06.93, 3. Karl-Heinz Pfitzer, 60, GER 4.08.67, 6. Linus Hertelius, 60, SWE 4.15.94.

200 m bröstsim d: 1. Eva-Marie Håkansson, 60, SWE 2.43.25, 2. Angelika Knipping, 61, GER 2.46.31, 3. Constanze Bolz, 61, GER 2.47.3, 6. Ingrid Tallberg, 61, SWE 2.50.68.

100 m bröstsim h: 1. Karsten Krause, 61, GER 1.07.02, 2. Götz Felgenträger, 61, GER 1.07.8, 3. Mikael Tredahl, 61, SWE 1.09.05, 4. Peder Svensson, 61, SWE 1.10.12.

200 m ryggsim d: 1. Renate Sternberg, 61, GER 2.23.16, 2. Ute Neubert, 61, GER 2.23.6, 3. Monique Rødahl, 60, NOR 2.24.99, 5. Ann Hultstrand, 61, SWE 2.28.51, 6. Susanne Collgård, 60, SWE 2.29.9.

100 m ryggsim h: 1. Petter Ulvestrand, 60, NOR 1.03.01, 2. Erik Axelsson, 61, SWE 1.03.3, 3. Gerd Teipel, 61, GER 1.03.43, 7. Hans Lidén, 60, SWE 1.04.19.

100 m fjärilsim d: 1. Karin Seick 61, GER 1.03.90, 2. Agneta Mårtensson, 61, SWE 1.04.83, 3. Barbara Gellrich, 61, GER 1.05.13, 6. Gunn-Berit Myrvoll, 60, SWE 1.07.83

200 m fjärilsim h: 1. Hans Pfeffer, 60, GER 2.11.87, 2. Gerrit Poot 61, GER 2.13.5, 3. Lars Densfelt, 60 SWE 2.13.59,5. Jan-Olof Svensson, 60, SWE 2.18.08.

800 m frisim d: 1. Tanja Zewko, 60, GER 9.25.9, 2. Barbara Selter, 61, GER 9.28.36, 3. Katrine Bamstad, 63, NOR 9.30.61, 4. Susanne Ackum, 61, SWE 9.30.76, 8. Christina Börjesson, 61, SWE 9.43.61.

400 m ind medley h: 1. Robert Eklöv, 60, SWE 4.52.51, 2. Håkan Svensson, 60, SWE 4.56.34, 3. Volk Gassman, 60, GER 4.57.3.

4×400 m medley d: 1. GER (Ute Neubert 1.06.58, Angelika Knipping 1.16.08, Karin Veick 1.03.98, Petra Jensurski 58.78) 4.25.42, 2. SWE (Carina Ljungdahl 1.08.99, Eva-Marie Håkansson 1.14.20, Agneta Mårtensson 1.05.35, Birgitta Jönsson 59.21) 4.29.75), 3. NOR 4.32.29.

4×200 m frisim h: 1. GER (Peter Knaust 1.58.84, Karl-Heinz Pfitzer 1.59.23, Volker Kuechler 1.58.39 Hans Pfeffer 1.59.35) 7.55.81, 2. SWE (Anders Persson 2.01.69, Per Wikström 1.57.49, Per-Ola Quist 1.58.67) 8.00.22, 3. FIN 8.12.58.

7-NATIONERS FÖR UNGDOM, Charleroi Belgien (50 m) 26—28 mar

400 m frisim p: 1. Silvestri Ita 4.10,33, 3. Thomas Lejdström Swe 4.13,47 7. Jan Wiklund Swe 4.17,08.

200 m fjärilsim f: 1. Savi Ita 9. Lena Kylbom Swe 1.07.00 11. Charlotte Hjelm Swe 1.07,52.

100 m fjärilsim p: 1. Behrend Ger 59,08 3. Ulf Kaustinen Swe 1.00,51 5. Sten Williamsson Swe 1.00,67.

800 m frisim f: 1. Felotti Ita 9.05,02 13. Kicki Pettersson Swe 9.32.10 14. Margareta Stenbach Swe 9.43,77.

100 m bröstsim p: 1. Otten Ger 1.08,96 7. Peder Berggren Swe 1.11,61 8. Dan Thomsson Swe 1.11.66.

100 m bröstsim f: 1. Ingela Havaas Swe 1.16,04 2. Van der Linden Hol 1.16,15 3. Anna Tufvesson Swe 1.16,60.

100 m ryggsim p: 1. Lebhertz Ger 1.00,56, 2. Michael Söderlind Swe 1.00,85 5. Bengt Baron Swe 1.03,51.

100 m ryggsim f: 1. Beasley Gbr 1.06,25 4. Pensé Andersen Swe 1.08,77 8. Lena Andersen Swe 1.09,90.

4×200 m frisim p: 1. Italien 8.05,67 2. Sverige (Jan Wiklund, Thomas Lejdström, Michael Söderlund, Ulf Kaustinen) 8.06,01.

400 m medley p: 1. Franceschi Ita 4.49,10 3. Thomas Lejdström Swe 4.51,83 5. Michael Söderlund Swe 4.55,92.

400 m medley f: 1. Michel Bel 5.11,46 2. Agneta Öhman Swe 5.15,08 12. Ann Axelsson Swe 5.27.89.

200 m frisim p: 1. Michael Söderlund Swe 2.00,12 7. Jan Wiklund Swe 2.02,20.

200 m frisim f: 1. Ran Hol 2.04,56 4. Charlotte Hjelm Swe 2.09,99 7. Lena Ekblom Swe 2.11,53.

200 m bröstsim p: 1. Fabbri Ita 2.28,04 6. Peder Berggren Swe 2.36,52 8. Lars-Åke Wennborg Swe 2.37,23.

200 m bröstsim f: 1. Ingela Havaas Swe 2.43,51 3. Anna Tufvesson Swe 2.47,94.

200 m fjärilsim p: 1. Sellani Ita 2.12,26 5. Ulf Kaustinen Swe 2.14.90 7. Mikael Carleson Swe 2.17,24.

200 m fjärilsim f: 1. Quintarelli Ita 2.19,78 7. Armi Airaksinen Swe 2.26,77 9. Åsa Magnusson Swe 2.28,06.

4×100 m frisim p: 1. Sverige (Söderlund, Williamsson, Kaustinen Wiklund) 3.41,35 2. Italien 3.42,08.

4×100 m frisim f: 1. Holland

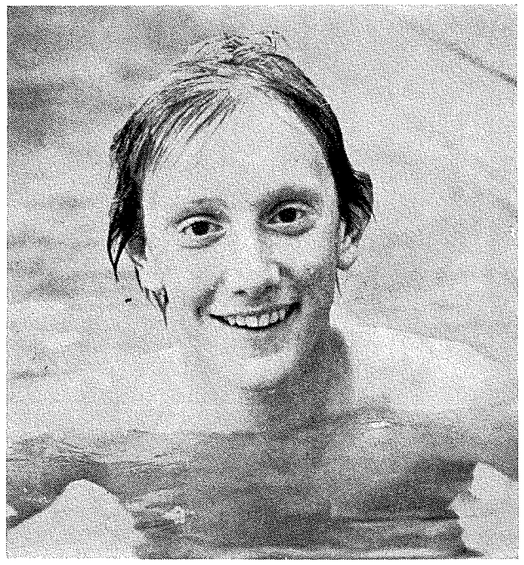

THOMAS LEJDSTRÖM, Västeråsaren, segrade på 1.500 m frisim

4.00,16 2. Sverige (Lundahl, Hjelm, Airaksinen, Nilsson) 4.00,20.

1.500 m frisim p: 1. Thomas Lejdström Swe 16.16,73 8. Per-Åke Brinck Swe 16.57,00.

400 m frisim f: 1. Jansen Hol 4.28,90 8. Kicki Pettersson Swe 4.33,36 9. Pernilla Henriksson Swe 4.34,18.

100 m frisim p: 1. Lavin Esp 54,74 5. Jan Wiklund Swe 55,73 7. Ulf Kaustinen Swe 56,09.

100 m frisim f: 1. Ran Hol 58,30 2. Charlotte Hjelm Swe 1.00,05 7. Ingrid Nilsson Swe 1.00,46.

200 m ryggsim p: 1. Tebherz Ger 2.10,22 2. Michael Söderlund Swe 2.11,56 5. Bengt Baron Swe 2.16,44.

200 m ryggsim f: 1. Schwab Ger 2.22.19 7. Pensé Andersen Swe 2.29,19 10. Eva Wahlqvist Swe 2.30,73.

200 m medley p: 1. Franceschi Ita 2.14,03 3. Michael Söderlund Swe 2.18,71, 5. Mikael Carleson Swe 2.19,00.

200 m medley f: 1. Ran Hol 2.25,69, 5. Elisabeth Wiklund Swe 2.28,79 10. Agneta Öhman Swe 2.31,63.

4×100 m medley p: 1. Ger 4.03,88 3. Sverige (Söderlund, Berggren, Kaustinen, Wiklund) 4.07,55.

4×100 m medley f: 1. Ger 4.27,55 4. Sverige (L. Andersen, Havaas, Ekblom, Hjelm) 4.33,84.

Nationspoäng: 1. Ita 521 2. Ger 501 3. Sde 499 4. Hol 419 5. Gbr 404,5 6. Esp 248 7 Bel 240,5.

DM Stockolm, GIH-badet (25 m) 24—26 februari

200 m frsiim h: 1. Tommy Lindell, 59, SPIF 1.58.67, 2. Sten Williamsson, 62, SPIF 2.00.78, 3. Per Lindvall, 61, SK Neptun 2.02.10.

200 m bröstsim d: 1. Annelie Holmström, 64, SPIF 2.43.28, 2. Ann-Christine Busk, 61, SPIF 2.49.40, 3. Kicki Wikberg, 62, SK Neptun 2.49.70.

100m bröstsim h: 1. Mikael Tredahl, 61, SPIF 1.08.29, 2. René Tour 54, SK Neptun 1.09.14, 3. Jan Färjh 59, SPIF 1.09.94.

100 m frisim d: 1. Gunn-Berit Myrvoll, 60, Järfälla S 59.41, 2. Armi Airaksinen, 62, SPIF 59.75, 3. Pernilla Henriksson, 62, Täby Sim 1.01.22.

200 m ryggsim h: 1. Göran Höglund, 60, Neptun 2.12.26, 2. Mikael Nyström, 58, Neptun 2.13.62, 3. Mikael Brandén, 59, SPIF 2.14.56.

100 m fjäril d: 1. Armi Airaksinen 62, SPIF 2.25.27, 2. Åsa Magnusson, 62, Neptun 2.25.98, 3. Carina Eriksson, 62, SPIF 2.26.72.

400 m medley h: 1. Tommy Lindell, 59, SPIF 4.43.65, 2. Mikael Nyström, 58, Neptun 4.49.05, 3. Sten Williamsson, 62, SPIF 4.56.90.

4×200 m fritt fl: 1. SPIF lag 1 (Karin Bergqvist, Lotta Jansson, Annlo Arktoft, Armi Airaksinen) 8.54.59, 2. Täby Sim lag 1 8.57.36, 3. SPIF lag 2 9.06.63.

4×100 m medley p: 1. SPIF lag 2 (Erik Axelsson, Mikael Tredahl, Tommy Lindell, Ulf Dernhagen) 4.04.49, 2. SK Neptun lag 1 4.12.00, 3. SK Neptun lag 2 4.14.29.

100 m ryggsim h: 1. Mikael Nyström, 58, SK Neptun 1.02.12, 2. Mikael Brandén, 59, SPIF 1.02.83, 3. Erik Axelsson, 61, SPIF 1.03.14.

100 m ryggsim d: 1. Lena Andersen, 63, SK Neptun 1.08.65, 2. Eva Lundahl, 62, Järfälla S 1.08.86, 3. Gun-Berit Myrvoll, 60, Järfälla S 1.12.03.

400 m frisim h: 1. Linus Hertéus 60, SK Neptun 4.10.44, 2. Björn Hjortstad, 60, SK Neptun 4.13.04, 3. Sten Williamsson, 62, SPIF 4.14.15.

400 m frisim d: 1. Armi Airaksinen, 62, SPIF 4.29.47, 2. Pernilla Henriksson, 62, Täby Sim 4.30.66, 3. Birgitta Granlund, 63, SK Neptun 4.31.59.

100 m fjärilsim h: 1. Tommy Lindell, 59, SPIF 56.84, 2. Mikael Nyström, 58, SK Neptun 1.01.69, 3. Mats Jonsson, 60, SK Neptun 1.01.83

100 m fjärilsim d: 1. Gunilla Andersson, 55, SK Neptun 1.05.76, 2. Gunn-Berit Myrvoll, 60, Järfälla S 1.07.67, 3. Cecilia Lenndahl, 62, SPIF 1.07.76.

200 m medley h: 1. Tommy Lindell, 59, SPIF 2.12.29, 2. Mikael Nyström, 58, SK Neptun 2.17.63, 3. Leif Andersson, 57, SK Neptun 2.18.73

200 m medley d: 1. Armi Airaksinen, 62, SPIF 2.28.29, 2. Gunn-Berit Myrvoll, 60, Järfälla S 2.28.31, 3. Siv Wallmon, 62, SPIF 2.29.60.

4×100 m frisim h: 1. SPIF lag 1 (Tommy Lindell 55.64, S. Williamsson 56.19, U. Dernhagen 55.90, L. Asp 55.21) 3.42.94, 2. SK Neptun lag 1 3.44.56, 3. IFK Lidingö 3.47.19.

4×100 m frisim d: 1. SPIF lag 1 (K. Bergqvist 1.01.39, M. L. Deckner 1.02.08, C. Lenndahl 1.02.47, Armi Airaksinen 1.00.33) 4.06.29, 2. SK Neptun lag 1 4.06.71, 3. Täby

Kungälvs Simsällskap

inbjuder härmed till

KUNGASIMMET

Stor simtävling, öppen för alla intresserade simklubbar. Vi hjälper er med billig förläggning och god mat. Tävlingen avgörs den 10 och 11 juni i Kungälvs Simbads utomhusanläggning, 50 m bana.

Klasser och grenar:	Fjäril	Rygg	Bröst	Fritt	Med-lag	Fritt-lag
A födda 61 o tid	100	100	200	200	4×100	4×100
B födda 62—63	100	100	200	200	4×100	4×100
C födda 64—65	100	100	200	100	4×100	4×100
D födda 66—67	100	100	100	100	4×100	4×100
E födda 68 o sen	50	100	100	100	4×50	4×100

Anmälan med bästatid på Svenska Simförbundets startkort skall vara KSS tillhanda absolut senast fredagen 19 maj. Upplysningar om mat och logi och övriga arrangemang lämnas av Jan Månsson 0303/129 74.

KUNGASIMSKOMMITTÉN, Kungälvs Simsällskap, Fregattgatan 2. 442 00 KUNGÄLV

Sim lag 1 4.13.22.

200 m frisim d: 1. Armi Airaksinen, SPIF, 62 2.09.69, 2. Pernilla Henriksson, Täby Sim, 62 2.09.86, 3. Gunn-Berit Myrvoll, Järfälla, 60 2.10.57.

200 m bröstsim h: 1. Mikael Tredahl, SPIF, 61 2.26.97, 2. René Tour SK Neptun, 54 2.30.29, 3. Lars-Åke Wennborg, SPIF, 63, 2.32.12.

100 m bröst d: 1. Annelie Holmström, SPIF, 64, 1.18.4, 2. Kicki Wikberg, SK Neptun, 62 1.18.91, 3. Ann-Christine Busk, SPIF, 61, 1.19.60.

100 m frisim h: 1. Lennart Asp, SPIF, 55 55.54, 2. Magnus Fältman, IFK Lidingö 59, 55.64, 3. Sten Williamsson, SPIF, 62 56.14.

200 m ryggsim d: 1. Eva Lundahl, Järfälla Sim 62, 2.29.47, 2. Lena Andersén, SK Neptun, 63, 2.32.31, 3. Karin Bergqvist, SPIF 62 2.32.62.

200 m fjärilsim h: 1. Tommy Lindell, SPIF, 59 2.06.71, 2. Mats Jonsson, SK Neptun, 60 2.14.94, 3. Per Lindvall, SK Neptun, 61 2.17.15.

400 m medley d: 1. Armi Airaksinen, SPIF, 62 5.13.89, 2. Siv Wallmon, SPIF, 62 5.14.89, 3. Pernilla Henriksson, Täby Sim, 62 5.21.10.

4×200 frisim h: 1. Stockholms Polisen lag 2 (Sten Williamsson 1.59.90, Christer Sjölin 4.02.80, Lennart Asp 6.04.65, Tommy Lindell 8.03.07) 8.03.07, 2. SK Neptun lag 1 8.03.92, 3. Turebergs IF lag 1 8.25.52

4×100 m medleyd: 1. Neptun SK lag 1 (Lena Andersen 1.09.97, Kicki Wikberg 2.27.23, Gunilla Andersson 3.32.86, Helena Peterson 4.33.98) 4.33.98, 2. Stockholms Polisens lag 1 4.39.34, 3. Järfälla SS lag I 4.41.16

800 mfrisim d: 1. Armi Airaksinen, 62, SPIF 9.13.3, 2. Pernilla Henriksson, 62, Täby Sim 9.13.8, 3. Birgitta Granlund, 63, SK Neptun 9.14.8.

1500 m frisim h: 1. Linus Herteus, 60, SK Neptun 16.24.9, 2. Björn Hjortstad, 60, SK Neptun 16.49.0, 3. Christer Sjölin, 60, SPIF 16.52.5.

78-PLUMSET, Kristianstad (25 m) 5 mars

50 m ryggsim fl 68: 1. Maria Kardum, SS Delfin, Knislinge 40,8.

50 m ryggsim p 68: 1. Klas Nilsson, Åhus SS 40,7.

25 m ryggsim fl 69: 1. Ingrid Johansson, Osby SS 21,6.

25 m ryggsim p 69: 1. Fredrik Alvarsson, Åhus SS 22,5.

25 m ryggsim fl 70—yngre: 1. Kristina Halling, Åhus SS 22,9.

25 m ryggsim p 70—yngre: 1. Martin Svensson, Åuhs SS 23,3.

50 m bröstsim fl 68: 1. Maria Kardum, SS Delfin, Knislinge 45,1.

50 m bröstsim p 68: 1. Anders Dannqvist, Åhus SS 44,0.

25 m bröstsim fl 69: 1. Ingela Johansson, Osby SS 21,3.

25 m bröstsim p 69: 1. Anders Jönsson, Kristianstads SLS 25,1.

25 m bröstsim fl 70—yngre: 1. Kristina Halling, Åhus SS 25,3.

25 m bröstsim p 70—yngre: 1. Niklas Thulin, Åhus SS 25,5.

4×25 m frisim: 1. Åhus SS lag 1 1.07,1.

4×25 m fjärilsim: 1. Åhus SS lag 1 1.16.8.

VÄRPLASKET, Uddevalla Walkenborgsbadet (25 m) 19 mars

100 m bröstsim fl C: 1. Paula Andersson, 66, Uddevalla SF 1.26.0.

100 m bröstsim p C: 1. Martin Alm, 66, Skäret SS 1.27.5, 2. Björn Blomgren, 66, Mölndals ASS 1.27.5.

50 m bröstsim fl D: 1. Monica Forseaus, 69, Säffle SS 46.5.

50 m bröstsim p D: 1. Magnus Weistedt, 69, Skäret SS 48.1.

100 m ryggsim fl C: 1. Paula Andersson, 66, Uddevalla SF 1.18.3.

100 m ryggsim p C: 1. Martin Alm, 66, Skäret SS 1.19.6.

50 m ryggsim fl D: 1. Monica Forseaus, 69, Säffle SS 42.9, 2. Elisabeth Jönsson, 68, Skara SS 43.0.

5'0 m ryggsim p D: 1. Kaj Nilsson, 68, Säffle SS 42.3.

100 m frisim fl C: 1. Marie Carlsson, 66, Uddevalla SF 1.06.8.

100 m frisim p C: 1. Martin Alm 66, Skäret SS 1.06.8.

50 m frisim fl D: 1. Monica Forseaus, 69, Säffle SS 34.9.

50 m frisim p D: 1. Jörgen Röhricht, 68, Uddevalla SF 36.7, 2. Kaj Nilsson, 68, Säffle SS 36.7.

50 m fjärilsim fl C: 1. Paula Andersson, 66, Uddevalla SF 35.3.

50 m fjärilsim p C: 1. Mats Hulting, 66, Malsjö SS 34.7.

25 m fjärilsim fl D: 1. Pernilla Andersson, 69, Mölndals ASS 18.5.

25 m fjärilsim p D: 1. Jörgen Röhricht, 68, Uddevalla SF 19.5, 2. Klim Karinen, 68, Haldens SK 19.5.

VATTENPOLO

SUM-POLO A

14/1 Lördag:

Ran—Järfälla 9—6
Västerås—Stockholmspolisen 5—1
Ran—Västerås 8—5

15/1 Söndag:

Ran—Stockholmspolisen 7—3
Järfälla—Västerås 7—3
Järfälla—Stockholmspolisen 8—1

Bäst i respektive lag var Johnnie Lundström för Ran, Per Andersson Västerås, målvakten Anders Flodqvist i Stockholmspolisen, Björn Forselius i Järfälla.

Skytteligan vanns av Johnnie Lundström Ran med 12 gjorda mål.

Slutgiltiga tabellen:

Ran	6	12—14
Järfälla	4	21—15
Västerås	2	13—16
Stockholmspolisen	0	7—20

KONSTSIM

NORDISK 3-LANDSKAMP i konstsim i Maserhallen, Borlänge 11—12 mars 1978

Figurtävlingen: 1. Åsa Andersson, Swe 62,31, 2. Lone Jensen, DK 58,73 3. Åse Brörby, N 55,92, 4. Lisbeth Hansen, DK 55,84 5. Monica Kristensson, Swe 53,11, 6. Maria Svensson, Swe 52,81, 7. Gunilla Lundberg, Swe 52,50, 12. Monica Wallin, Swe 50,74, 13. Eva Helin, Swe 48,55 14. Elisabeth Karlsson, Swe 47,70, 18. Carina Jonsson, Swe 45,95, 20. Eva Olsson, Swe 43,56.

Solo: .1. Åsa Andersson, Swe 129,11, 2. Lone Jensen, DK 120,73, 3. Åse Brörby, N 116,32, 5. Maria Kristianssen, Swe 112,51, 6. Maria Svensson, Swe 108,01.

Par: 1. Åse Brörby/Anniken Heiland, N 111,39, 2. Lone Jensen/Charlotte Holm Larsen, DK 108,34, 3. Lisbeth HansenAnne Munch, DK 106,95, 4. Eva Helin/Monica Wallin, Swe 105,45, 5. Elisabeth Karlsson/ Gunilla Lundberg, Swe 103,35.

Lag: 1. Lone Jensen, Jane Petersen, Charlotte Holm Larsen, Gitte Rosén, DK 105,90, 2. Randi Terland, Grethe Fleischer, Åse Brörby, Annikan Heiland, Heide Grundtjernlien N 105,82, 3. Carina Jonsson, Elisabeth Karlsson, Gunilla Lundberg, Eva Olsson, Swe 103,05.

Nationstävlingen: 1. Sverige 661,48 2. Danmark 659,43, 3. Norge 641,23.

SM SIMHOPP VÄSTERVIK 18–19 MARS

1.	Eva Johansson, Jönköping SS	383.80
2.	Anita Rossing, S 02	372.10
3.	Susanne Wetterskog, GKK-N	356.70
4.	Anna Binder, Malmö SS	313.25
5.	Maria Kronbeck, Malmö SS	298.80
6.	Eva Wolff, Sim o. IK Hellas	294.35
7.	Anja Dahlman, Värnamo SS	286.55
8.	Eva Aronsson, SK Poseidon	286.45
9.	Marianne Weinås, S 02	274.20
10.	Ylva Liljegren, MS	255.25
11.	Åse Fåhraeus, Karlskoga SS	242.05

SM I SVIKTHOPP 1 METER HERRAR

1.	Mathz Lindberg, Karlskoga SS	436.25
2.	Bo Sjögren, Jönköping SS	401.30
3.	Börje Ekeberg, SPIF	388.10
4.	Fredrik Melin, SPIF	384.45
5.	Anders Alin, Polisen	375.25
6.	Åke Sköld, SPIF	367.50
7.	Pär Berg, Malmö	366.70
8.	Kjell Liljeberg, SolK Hellas	347.15
9.	Thorbjörn Carlson, SPIF	319.15
10.	Bert Berg, MS	298.35
11.	Micke Bergmo, SolK Hellas	287.65
12.	Rickard Lyckhammar, SPIF	271.85

SVIKTHOPP 3 METER HERRAR

1.	Mathz Lindberg, Karlskoga SF	450.15
2.	Fredrik Melin, SPIF	441.60
3.	Bo Sjögren, Jönköping SS	433.40
4.	Bör/e Ekeberg, SPIF	389.90
5.	Pär Berg, Malmö SS	371.50
6.	Åke Sköld, SPIF	366.60
7.	Kjell Liljeberg, SolK Hellas	325.05
8.	Bert Berg, MS	318.10
9.	Rickard Lyckehammar, SPIF	289.65

SVIKTHOPP 1 METER DAMER

1.	Susanne Wetteskog, GKK-N	362.80
2.	Eva Johansson, Jönköping SS	356.05
3.	Anna Binder, Malmö SS	332.95
4.	Eva Aronsson, Poseidon	324.15
5.	Anja Dahlman, Värnamo SS	305.85
6.	Eva Wolff, SolK Hellas	300.45
7.	Anita Rossing, S 02	294.95
8.	Maria Kronbeck, Malmö SS	262.90
9.	Susanne Häggkvist, SPIF	262.80
10.	Ylva Liljegren, MS	251.55
11.	Anna Kronbeck, MS	247.85
12.	Åse Fåhraeus, Karlskoga SF	237.15
13.	Marianne Weinås, S 02	232.65

Esso Motor Hotel

KARLSHAMN

2 km norrut (vid R 15/29)

Tel. 0454 - 166 60

Hotell, restaurant, konferenslokaler

STOR KAPACITET. 100 HOTELLRUM (212 sängar)

Esso-Service

FRISTÅENDE MAXI-GYM med MINI-GYM

Counsilmans simbänk

Paddlarfotband, förlängningssnören ingår i priset.

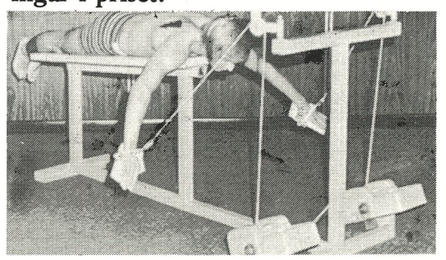

Sittande benpress, Knälyft

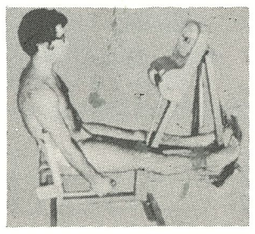



NYHET!

Kedjedrivna Mini-Gym

modell 101X utan visartavla

modell 180X med visartavla

Vad- och tåpress

Bänkpress

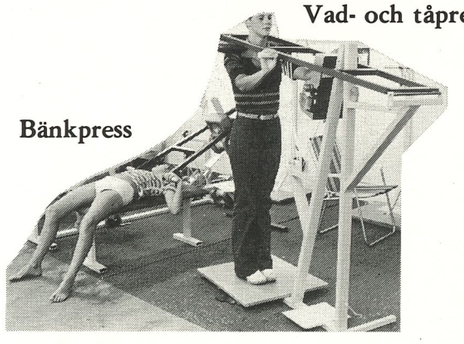

CRILLÉ SPORT AB

Tel. 036/13 46 04

Kastanjev. 28 Jönköping

UTGIVARKORSBAND
SVENSKA SIMFÖRBUNDET
Box 6506
113 83 Stockholm



ARENA FLYBACK -SUCCÉ!

Team Arena-medlemmarna Ulrika Knape, Shirley Babashoff och Novella Calligaris har tillsammans med 50-talet av Amerikas främsta simmerskor hjälpt till att utveckla och testa denna fantastiska Flyback. Med sin unika ryggskärning ger denna Lycra-baddräkt Dig en bekväm och effektiv placering av banden på ryggen och över skuldrorna samt en passform som eliminerar luftfickor och vattenintag. Förutom detta, har Du någonsin sett en snyggare tävlingsbaddräkt ?



Shirley



Ulrika och Novella

Flyback introducerades vid Europamästerskapen i Jönköping 1977, där det blev en flygande start från början. Under detta Sim-EM sattes hela 16 nationsrekord i Flyback !

arena



THE CHAMPION'S SWIMWEAR

Skriv eller ring :
handic sport ab
Box 156
421 22 Västra Frölunda
Tel. 031/45.01.80
efter en broschyr över samtliga modeller av Arena som finns i Sverige, eller fråga Din sport-handlare efter en broschyr.

handic bolagen
Box 156 421 22 V. Frölunda Tel 031/45 01 80

PSP Création A & A 278 226

MELLERSTA SKÅNES HORSY CIVILTRYCKERI AB

Simsport

MEDDELANDEN FRÅN SVENSKA SIMFÖRBUNDET



HÄR ÄR HELA KLIPPAN-gänget samlat för fotografering. Simsport har hälsat på och gjort reportage

Klippan i Simsport-reportage
I höst har vi två simcentra

5 MAJ 1978 — ÅRGÅNG 33