UTGIVARKORSBAND
SVENSKA SIMFÖRBUNDET
Box 6506
113 83 Stockholm



Generalagent: Rosenbad Badartiklar AB, Box 235, 175 24 Järfälla. Tel. 0758/108 91

MELLERSTA SKÅNES HÖRBY CIVILTRYCKERI AB
1976

Simsport

MEDDELANDEN FRÅN SVENSKA SIMFÖRBUNDET



VAD ÄR ALLA FOTOGRAFER intresserade av? Jo, det är efter finalen på 200 m frisim för herrar som alla vill ha den bästa bilden av trion Bengt Gingsjö, Peter Pettersson och Pär Arvidsson. (Foto: Roger Stark)

"Pratigaste" simledaren

OS-kvalextra

Fyra sidor med Ulrika

6 JUNI 1976 — ÅRGÅNG 31

arena

Arena stormar fram som det ledande märket bland elitsimmare världen runt. 15 av 18 guld för Arena vid senaste VM i Cali talar sitt tydliga språk. From 1976 har handic bolagen tagit över distributionen i Sverige. Vår målsättning är att ge en så komplett service som någonsin är möjligt. Det skall vara lätt att få tag i de Arenaplagg Du vill ha. Om Du är tävlingssimmare eller motionssimmare spelar ingen roll – Arena har vad Du behöver. I snygga mönster.
Fråga efter dem!

Gunnar Larsson

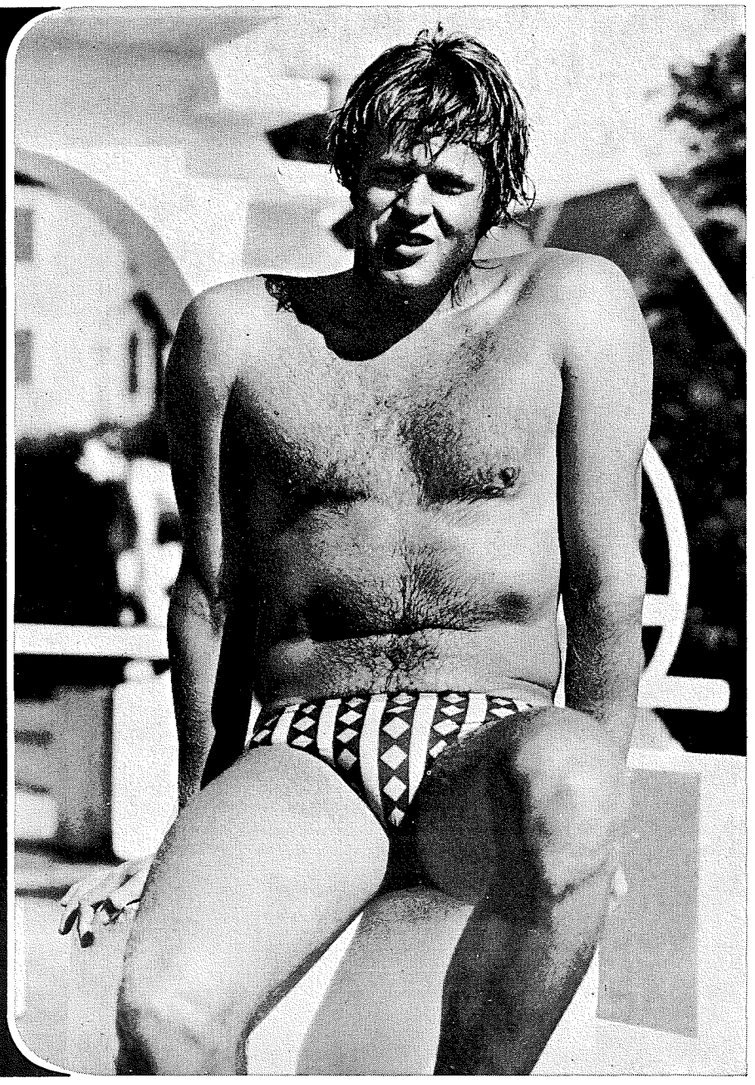



handic
bolagen
Box 156 421 22 V. Frölunda Tel 031/45 01 80

Tack till UK-gubbarna – och lycka till i Montreal

En lång tid av förberedelser är över. Om ett par veckor är det allvar — den allvarliga olympiska leken börjar . . .

För en lek är det, låt oss hålla det i minnet. Det är så lätt att spänna upp stora förväntningar, allting är så laddat efter års förberedelser, ett OS-kval där alla gav sitt yttersta o s v.

Den Svenska Olympiska Kommittén ansåg att svensk simnings UK — det vi kallar simkommittén respektive hoppkommittén — hade gjort ett bra jobb, och simrepresentanterna kunde duktigt motivera sin trupp. Det ska dom ha tack för, framfört av oss alla. De simmare som nu får göra sina drömmars resa är vi också skyldiga våra hedersbetygelser.

Efter glädjebeskedet fredagen 18 juni, att SOK generöst antog hela den föreslagna simtruppen, har samträningen med truppen upptagits igen. Först i Ronneby, där lägret planerats för dagarna 19 juni—3 juli. Därefter fortsätter simmarna att förbereda sig i Toronto fram till 13 juli, då man anländer till OS-byn i Montreal. Det var ett klokt beslut att så länge som möjligt hålla sig borta från trängseln i Montreal, där man kanske även kan räkna med att hammarslagen smattrar in i det sista.

Med relativt knappa ekonomiska resurser har svensk simning kunnat få fram en stor trupp och sedan även kunnat motivera densamma inför SOK:s granskande ögon. Nu gäller inte längre de fina politiska slagorden "idrott åt alla" — nu är det elitidrott hela svenska folket är intresserat av. Under knapphetens stjärna lever de flesta av våra specialförbund, nu utskickade för att hämta guld i Montreal.

Med det här resonemanget vill jag komma fram till att många av våra konkurrenter i de olympiska bassängerna har haft helt andra förutsättningar alltsedan de började med simning. Så låt oss inte ställa omänskliga krav.

Själv sticker jag inte under stol med att det ska bli intressant att se vad de våra kan göra för resultat och vilka placeringar de kan nå. Visst hoppas vi mest av allt på Ulrika Knape, hon är vårt största medaljhopp då hon ställer upp i höga hopp. Hennes förberedelser är minutiöst genomförda och jag tror att hon klarar't!

Och väldigt intressant ska det bli att se på vilket sätt förhandsnomineringen av Gunilla Andersson och Anders Norling påverkat deras form.. De behövde ju inte toppa sin träning till kvaltävlingen i Landskrona 9—12 juni, utan fick från början inrikta sig på en enda formtopp i år.

På damernas 200 m fjärilsim ger en tid strax under 2.16 en plats i finalen. Och det ska väl inte vara något omöjligt för Neptunflickan Gunilla Andersson, som genom att sänka personrekordet på 100 m. till 1,03, även där kan vara med i toppen.

Anders Norling har gjort 2.24,52 på 200 m bröstsim. Det gjorde han i Minsk. Sedan dess har han fått vara ifred för allt annat än satsningen på motsvarande lopp i OS. Det är naturligtvis inte orealistiskt att tänka sig att Anders putsar sitt personrekord med minst två sekunder och då har han en plats bland de sex bästa vikt för sig.

I årsstatistiken är David Wilkie snabbast med 2.18.48, Graham Smith har gjort 2.21 — och så vill vi gärna ha in Norling några tiondelar därefter.

Pär Arvidssons framfart i Citadellbadet i Landskrona ger väl också fog för stora förhoppningar. Vidare har vi våra lagkappssammansättningar att hoppas en hel del på. Bästa förutsättningarna där lär vårt lag på 4×200 m frisim ha med chans till medalj, men ett medleylag som presterar tiderna 59 — 1.06 — 56 och 52 (plus några tiondelar här och var) torde också ha hyggliga möjligheter. Flickornas frisims- och medleylag kanske också ger oss glädjestunder.

För Svenska Simförbundets ordförande, Gunnar Werner, ska vi också hålla tummarna. Han är föreslagen att bli ersättare för Bertil Sällfors, som med ålderns rätt har valt att lämna FINA. Grattis till högtidsdagen förresten, Bertil!

Med Gunnar i spetsen sänder vi en trupp till Montreal som vi har rätt att vara stolta över. Det är ett fint gäng av ledare, grabbar och tjejer. Och efter de olympiska lekarna är dom precis lika mycket värda, oavsett placeringar!

Lycka till i Montreal och välkomna hem igen.

Roger Stark

SIMSPORT
MEDDELANDEN FRÅN
SVENSKA SIMFÖRBUNDET
Rehnsgatan 18 — Box 6506, 113 83 Stockholm
Tel. 08/14 18 30 — POSTGIRO 5 24 94 - 2

Ansvarig utgivare:
ÅKE ELMSÄTER
Tel.: 08/14 18 30
Tf redaktör
ROGER STARK
Ängsbergsv 4
Tel bost 016/14 63 48 arb 13 71 60
633 47 Eskilstuna

Utkommer med 11 nummer per år
Prenumerationspris: kr. 35:—
I utlandet kr. 40:— för helår

Nr 6 — 1976 — Årgång 31

förbundsaktuellt

För de faktiska uppgifterna i denna informationsbilaga svarar förbundskansliet med ÅKE ELMSÄTER som ansvarig.
FÖRBUNDSKANSLIETS ADRESS: Box 6506, 113 83 Stockholm, tel. 08-14 18 30.

Protokollsutdrag
VERKSTÄLLANDE UTSKOTTET

Protokoll nr 1/1976-04-27
VU har beslutat
att om möjligt sammanträda var 14:e dag
att i samråd med kansliet svara för löpande frågor under verksamhetsåret
att om möjligt förbereda alla frågor som skall föreläggas styrelsen

Inställt Veteran-SM

Vi kommer inte att genomföra några speciella veteransimningar i samband med ute-SM i Skövde 1976. Orsaken är den att vi vill göra "något stort" av dessa tävlingar och SK är inte riktigt klar med hur tävlingen skall läggas upp än. Projektledare är utsedd och vi räknar med att kunna genomföra väl organiserade veteransimningar fr. o. m. 1977.

att tidigare beslut om att förlägga ute-SM i simhopp till Jönköping 21—22 augusti 1976 skall kvarstå. Detta med anledning av förfrågan från hoppkommittén
att Bernt Porsander och Åke Elmsäter skulle representera Svenska Simförbundet vid SOK:s vårsammanträde 76-05-12. Även Gunnar Werner deltager i egenskap av AU-ledamot
att "Förteckning över SSF:s styrelse och distriktsförbund" skulle framtagas i likhet med föregående år.

Rapport
Anmälde Åke Elmsäter att SOK:s AU vid sammanträde 76-04-22 beslutat tilldela Svenska Simförbundet ett extra bidrag på 20.000 kronor att användas för extra satsning inför OS i Montreal.

Protokoll nr 2/1976-05-17
VU har beslutat
att uppdraga åt Åke Elmsäter att svara för årets förberedande löneförhandlingar med personalen samt att därefter förelägga förbundets lönedelegation (Toivo Öhman, Olle Strömberg) förslag till nya löner 1976.
att acceptera erbjudande från flygbolaget KLM via LB Resebyrå angående flygbiljett Stockholm—Toronto t. o. r. med enda begränsning att återresa måste ske 76-06-15. Detta med hänsyn till att de svenska OS-simmarna skall genomföra ett träningsläger i Toronto 76-07-3—13 samt att Kanada genomför OS-kvaltävlingar på samma plats 7607-01—05.
Utsåg VU Olle Kylborn att genomföra denna resa under förutsättning att resan sanktioneras av SK. Kylborn skulle därvid i första hand samla in information kring och på bästa sätt på plats förbereda de svenska OS-simmarnas träningsläger.

Rapport
Anmälde Åke Elmsäter att Sveriges Radio AB enligt skrivelse 76-05-11 endast är intresserat av att sända finaldagen av Swedish Cup i Ronneby samt sedvanlig nyhetsbevakning och fri ljudradio från övriga simevenemang 1976. Efter ingående diskussion beslöt VU acceptera SR:s bud.

SÄLJ OS-DEKALEN

T.o.m. 1 juni hade över 6.300 OS-dekaler à 10.— beställts via förbundskansliet. Hittills alltså ca. 31.500:— till säljande föreningar, drygt 25.000:— till sim- och hoppkommittén centralt samt drygt 6.000:— till produktion-administration.

Målet är 10.000 försålda dekaler. Slutspurt under juli, med andra ord — tur att det är semester så Du hinner... Slå 08-14 18 30 och beställ. Förbundet och OS-deltagare tackar på förhand.



PÄR ARVIDSSON en "nyfödd" VÄRLDSSTJÄRNA

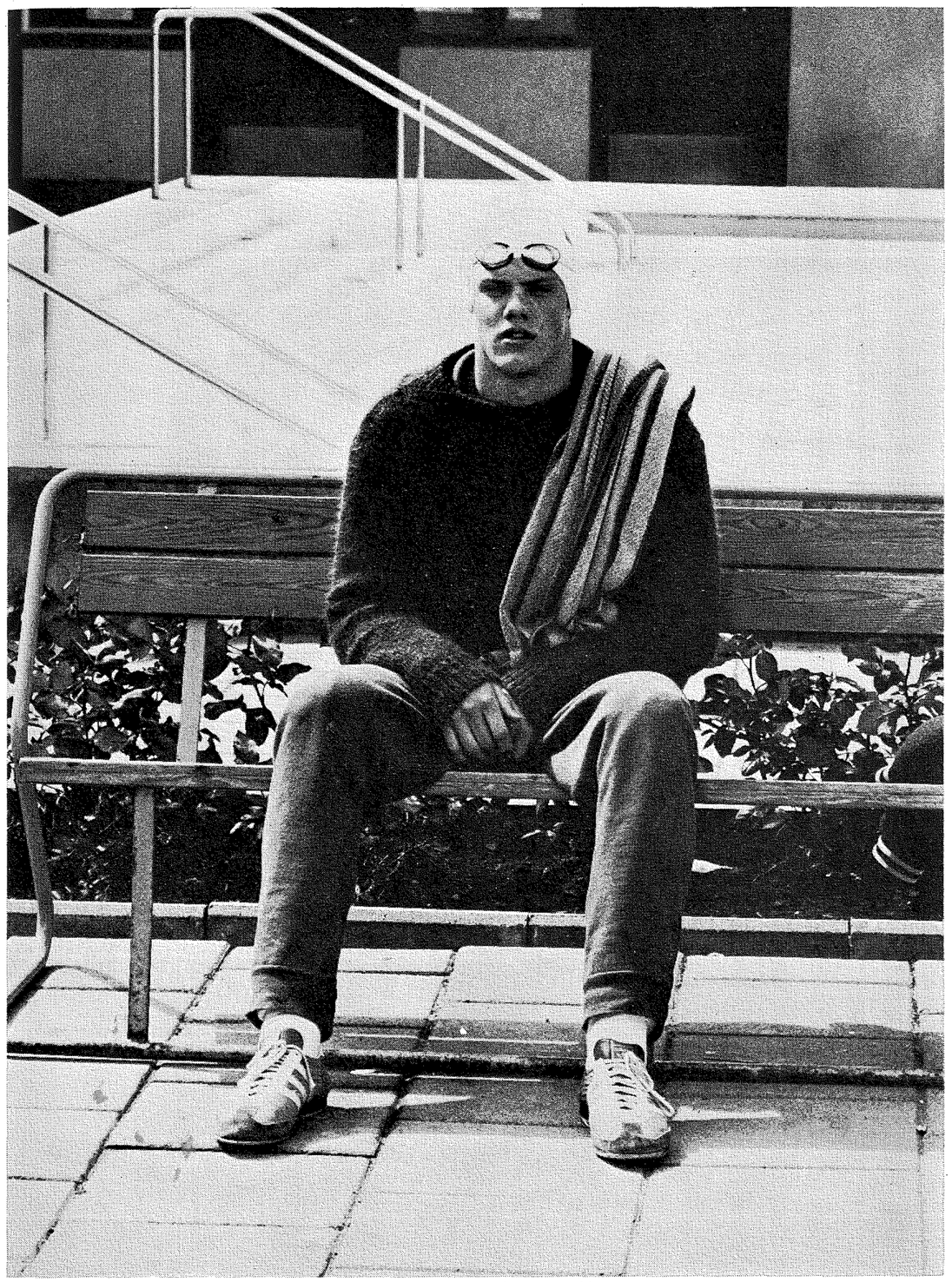

PÄR ARVIDSSON — helt plötsligt är han en världsstjärna!

OS-kval och Swedish Cup:

Arvidsson gjorde världstid
Nio svenska rekord noterade

— Att våra simmare skulle vara i så bra form att de kunde radera ut svenska rekord på löpande band var glädjande. Som helhet var det här ett lyckat OS-kval.

Det fastslår SK-ordföranden Bernt Porsander efter fyra friska tävlingsdagar i Landskrona 9—12 juni. Samtidigt avgjordes Swedish Cup i simhopp i Ronneby, där Ulrika Knape visade mycket stabil form, även om hon i svikthoppsfinalen förlorade mot Christa Köhler från Östtyskland. En bra överraskning där var Susanne Wetteskog, som från 3 m-svikten satte ett präktigt personligt rekord med 422,60, jämfört med 379, som hon hade före tävlingarna!

Agneta Henriksson har inte tagit ledigt så mycket från GIH-studierna i år, men kommer säkert i gammal god form till OS — nu när hon återförenats med Ulrika och Gunnel Weinås.

PÄR UTROPSTECKEN

Dessa två stora tävlingars utropstecken torde väl ändå vara sparat åt Pär Arvidsson, Finspång, som utförde fjärils- och frisimslopp som han inte ens tilltrott sig själv klara förrän till nästa år, då EM i Jönköping avgörs.

— Visst var det EM 1977 jag siktade på.

— Och efter mitt diskbråck, med efterföljande ny sjukdomstid, räknade jag inte alls med att kunna göra mig gällande i OS-kvalet i Landskrona . . .

Det berättar Pär efter sina fantastiska dagar, som gav vår regerande europamästare för juniorer en biljett till Montreal-OS.

Det var i tävlingarnas allra första gren, 200 m fjärilsim, som Pär klappade till det svenska rekordet ordentligt. Det nya rekordet lyder på 2.03,98 — och det bästa av allt är ju att Pär borde kunna bli ännu en bit bättre fram till OS eftersom han varit krasslig och missat mycket av grundträningen.

— Pär har lika stora chanser som någonsin Anders Norling och Gunilla Andersson tillmätts att nå OS-final, viskades det i kulisserna . . .

Pärs framfart på 200 m fjäril var inte någon tillfällighet, det bevisade han sedan även på 100 m fjäril och 200 m frisim. På korta fjärilen blev det också svenskt rekord.

NIO SVENSKA REKORD

Sammanlagt bjöd OS-kvaltävlingen på nio svenska rekord — nästan fantastiskt med tanke på tidpunkten. Följande svenska rekord noterades:

Pär Arvidsson 100 m fjärilsim 57,36
Pär Arvidsson 200 m fjärilsim 2.03,98
Peter Pettersson 1500 m frisim 16.04,47

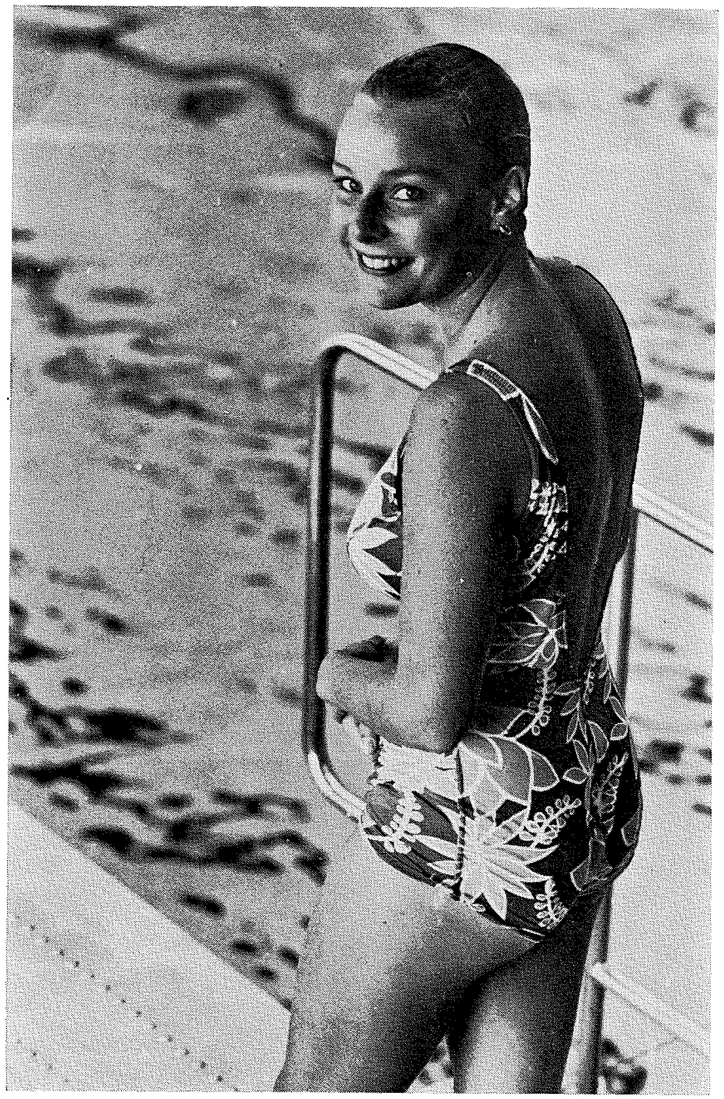

SUSANNE WETTESKOG var duktig i Swedish Cup och HK vill att hon ska få försöka konkurrera i OS

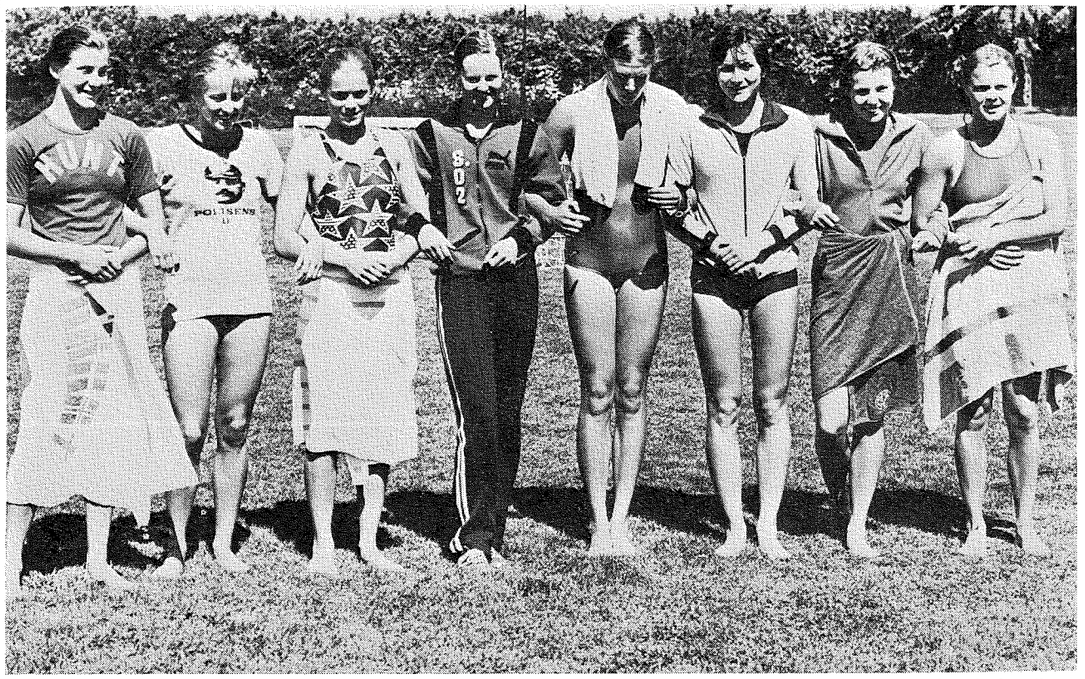

DAMERNAS FINALGÄNG på 100 m frisim, fr v Pia Mårtensson, Diana Olsson, Ylva Persson, Ida Hansson, Gunilla Lundberg, Gunn-Berit Myrvoll, Carina Ljungdahl och Eva Andersson

Gunilla Lundberg 100 m ryggsim 1.07,50
Gunilla Lundberg 200 m ryggsim 2.21,98
Pia Mårtensson 100 m frisim 59,32
Pia Mårtensson 200 m frisim 2.07,22
Susanne Ackum 400 m frisim 4.30,24
Anette Fredriksson 200 m bröstsim 2.40,88

PETER GLADAST?

Vem som var gladast av alla rekordslagare är svårt att säga, men när Peter Pettersson klev upp på prispallen för att ta emat OS-kvalmedaljen — av andra storleken — efter 200 m frisim var han glädjestrålande och iförd sin för dagen erövrade studentmössa! Sedan klarade "Pedda" även segern på 1500 m frisim.

— Det är bara två länder som är säkra på att slå oss på 4×200 m frisim, förklarar Peter.

— Sedan ingår Sverige i en grupp av fem—sju nationer som har chans på bronsmedaljen.

Därmed skulle väl simsidans allra bästa chans vara just 4×200 m frisim, även om lagsammansättningen ändå kommer att bli något annorlunda än man före OS-kvalet hade anledning att räkna med. För vem hade väl tänkt sig att Bernt Zarnowiecki skulle hamna utanför finalfältet på 200 m-sträckan — och därmed också utanför OS-truppen.

— Mitt livs miss! Jag gjorde inte mitt bästa i försöken, utan trodde att min tid skulle räcka till final. Visst hade jag kunnat simma fortare . . .

Det erkände Bernt efter loppet, som fick nionde försökstiden, en tiondel från finalen.

Lika bedrövad var Inge Andersson, som också "höll igen". Inge låg i försöken på banan intill Peter Pettersson. Peter blev på första längden klart efter Inge. Då trodde KSLS-simmaren att det gått för fort så han "bromsade" och kunde sedan inte göra vad "Pedda" gjorde, nämligen växla tempo i loppets andra del.

OS-kvalet
Text och foto:
ROGER STARK

VILKEN ÖVERRASKNING

Nu kom Bengt Jönsson, Sollefteåsimmaren, som tränat i USA, som en frisk fläkt i tävlingarna. Var duktig på 400 fritt — som en förvarning till vad som skulle hända på 200 m, där han simmade in på femteplatsen. OS-biljetten var hans!

På damsidan var det väl Pia Mårtensson som demonstrerade den bästa formen. Hennes två rekord läste ni om alldeles nyss, men hon är värd några extra rader.

Pia har utvecklats fint hos Ronnie Paleski i Klippan och hela året har Pia va-

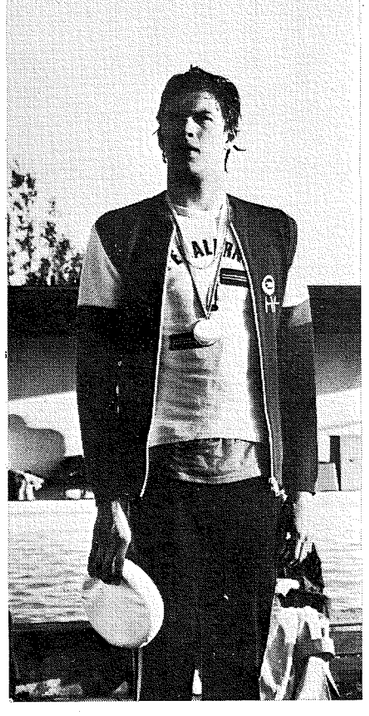

MED STUDENTMÖSSAN i handen står Peter Pettersson på prispallen efter andraplatsen på 200 m frisim



PIA MÅRTENSSON gratuleras efter seger och svenskt rekord

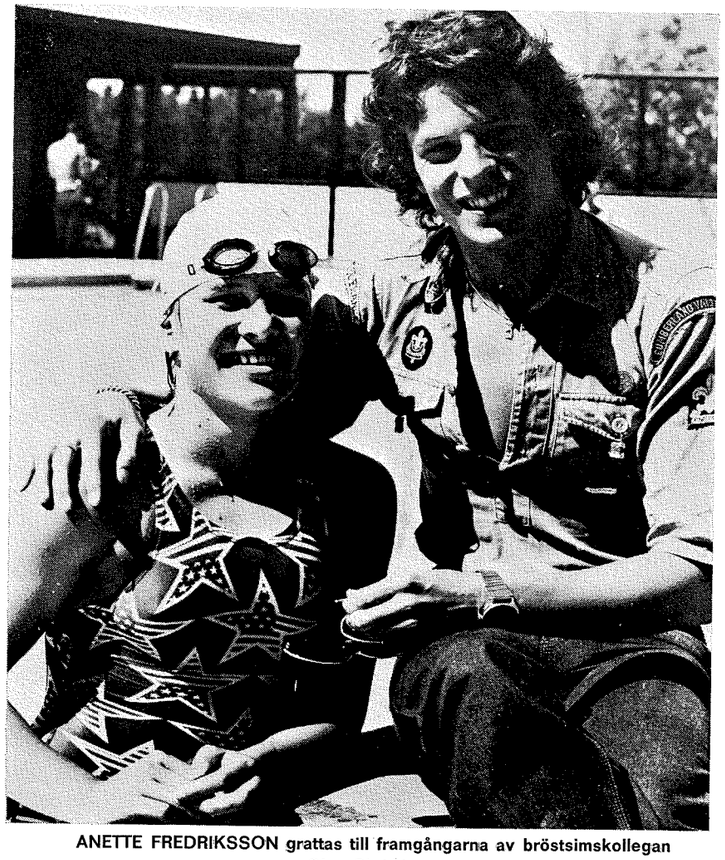

ANETTE FREDRIKSSON grattas till framgångarna av bröstsimskollegan Glen Christiansen

rit den dominerande i snabbloppen. Och ännu har hon väl inte nått toppen, hennes karriär är ju bara fem år gammal.

SK:S OS-TRUPP

När SK "tänkt till' beslutade man att för Svenska Olympiska Kommittén lägga fram önskemål om färdbiljetter till Montreal för följande trupp:

Anders Norling, Stockholmspolisen
Gunilla Andersson, Neptun
Pär Arvidsson, Finspång
Bengt Gingsjö S 02
Peter Pettersson, Laxen
Anders Bellbring, S 02
Bengt Jönsson, Sollefteå
Svante Rasmuson, Umeå
Gunilla Lundberg, Borlänge
Anette Fredriksson, S 02
Pia Mårtensson, Varberg
Ida Hansson, S 02
Ylva Persson, Borlänge
Carina Ljungdahl, Karlskoga
Diana Olsson, Stockholmspolisen
Leif Eriksson, Upsala
Ann-Sofi Roos, Kristianstad
Mikael Brandén, Stockholmspolisen
Dan Larsson, Sundsvall

HK:S OS-TRUPP

Ulrika Knape, S 02
Agneta Henriksson, GKK/N
Susanne Wetteskog, GKK/N
Ledare: Bernt Porsander
Tränare: Åke Lindhgren, Berndt Nilsson, Ronnie Paleski och Gunnel Weinås
Förbundsläkare: Bengt Eriksson

Artikelserie om ledare:

Ingvar har pratat sig igenom stortävlingar i över tio år

Om Simsport haft en särskild spalt med rubriken "På begäran" hade förstås Toivo Öhman önskat att få se en presentation av Ingvar Westergren.. Därför ska vi här kort porträttera speakerrösten Ingvar, varken han själv vill eller ej.

Alla som de senaste åren varit på stortävlingar i Sverige har hört hans röst läsa resultat och referera lopp. Ingvar har nämligen nyss firat 10-årsjubileum som SM-speaker — och vid OS-kvalet i Landskrona var han också på plats på sin upphöjda plats intill bassängen.

— Jag tycker det är roligt och jag ska väl försöka hänga med något år till, berättar Ingvar i ett högst informellt samtal, som trots allt mynnande i den här artikeln.

Ingvar har själv aldrig varit någon simmare av rang. Så där är vi lika, han och jag. Ännu en likhet har vi det att vi båda skriver om sport i tidningar, om Ingvar dock bara som "extraknäckare".

— Jag brukar orientera lite grann och rapporterar en del till Arbetarbladet i Gävle.

För det är i Gävle Ingvar verkar — och i Gästrikland fick han sin första kontakt med simningen.

— Men, som sagt, jag blev aldrig någon storsimmare, utan slutade ganska tidigt, berättar han.

— Jag deltog bara i Gästrikslands junior-DM.

Nej, till SM kom han aldrig som simmare. Men prata kan han och nu har han i över tio år pratat sig igenom SM-tävlingar. Och han gör det på ett sätt som ibland väcker munterhet — särskilt när han sparras av "antagonisten" Toivo Öhman.

Roger Stark

VÄRLDENS STÖRSTA

Världens största simbassäng med sötvatten är Orthiel Pool i Casablanca i Marocko. Den är 480 meter lång och 70 meter bred. Ytan är 3.6 ha.

Världens största tempererade simbassäng ligger i San Francisco och är 304×45 meter.

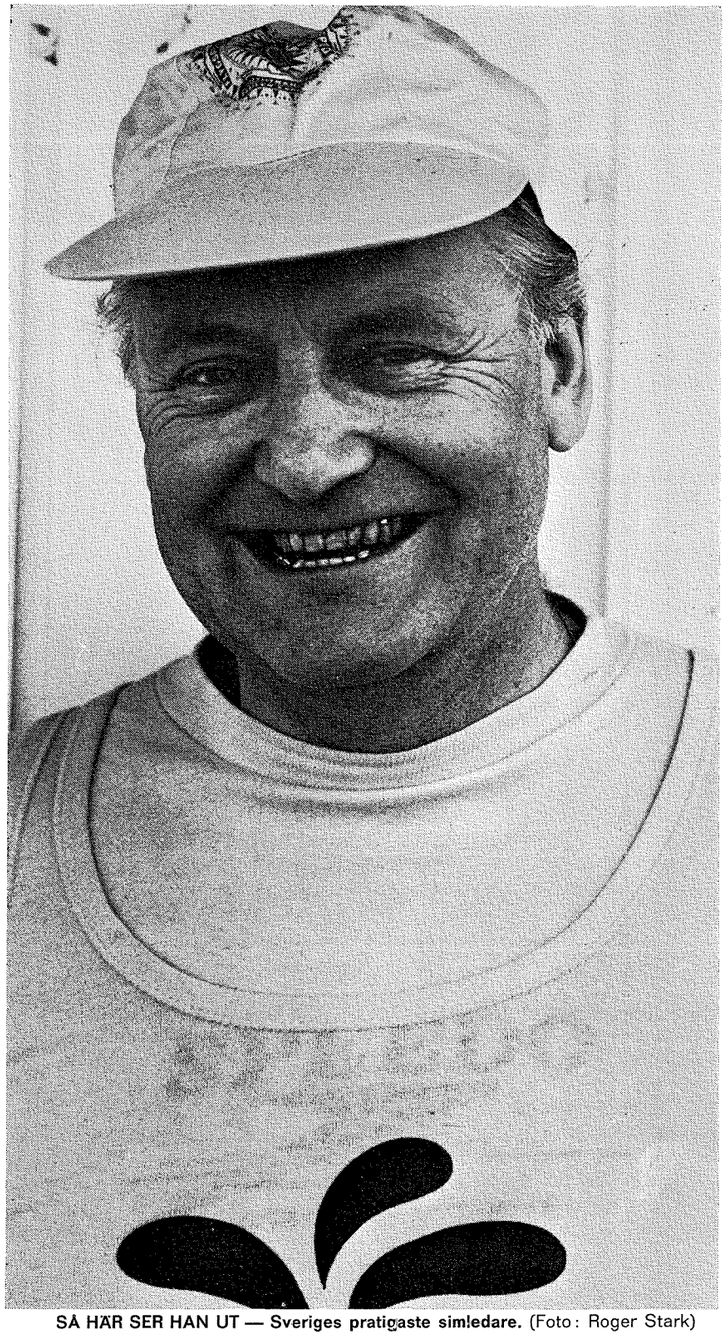

SÅ HÄR SER HAN UT — Sveriges pratigaste simledare. (Foto: Roger Stark)

Olle Molander:

"Fyra stora" kommer att dominera OS-simningarna

När detta skrives — första dagarna i juni — är varken Sveriges eller de flesta andra simnationers OS-kval avverkade, varför ett försök att redan nu tippa utgången i Montreal kan tyckas vara att verkligen "sticka ut huvudet"! Nåväl, vi gör ett tappert försök!

Så gott som dagligen noteras världstider på de mest oväntade håll. Något som alltid är typiskt ett OS-år. Så har t. ex. Australien, vars herrsida de senaste åren i stort bestått av fenomenet Stephen Holland, plötsligt fått fram en rad medaljaspiranter, bl. a. på 100 fjäril — veteranen Neil Rogers — och på 200 rygg, där 16-åriga stjärnskottet Mark Kerry gjort 2.03,58! Och här i Europa har ryssarnas herrsida plötsligt stigit fram som kontinentens klart bästa med bl. a. två helt enorma lagkappsrekord. Eller vad sägs om 3.26.6 på 4×100 fritt och 7.34.7 på 4×200 utan 1.53-mannen Vladimir Raskatov som förste europeé Samsanov! Dessutom har fjolårskometen krupit under magiska fyra minuter på 400 fritt med 3.59,60!

Och Storbritannien är inte "bara" bröstfantomen David Wilkie och fine fjärilen-frismmaren Brian Brinkley om nu någon trodde det! I det i USA tränande paret Gordon Downie-Alan Mc Clatchey förfogar britterna över ytterligare två världsnamn, av vilka åtminstone Downie är av klar finalklass på både 200 och 400 fritt. Vidare har man ju som alltid ypperliga bröstsimmerskor, av vilka 26-åriga (!) veteranen Christie Jarvis under USA-träning pånyttfötts med USA-rekordet (!!) 1.04,5 på 100 yards, motsvarande c:a 1.12 eller lika med världsrekordet på 100 m!

Och Kanada — vars damsida ju slås endast av DDR och USA — har en herrsida väl så god som Sovjets och medaljfinalaspiranter i så gott som varje gren. Sedan tillkommer ju också Västtyskland, som i sprinterduon Nocke-Steinbach har klara medaljaspiranter. Även bröstsimmarna Walter Kusch och Thomas Paehr (2.22 respektive 1.05,1) tillhör ju odiskutabelt allra högsta elitskiktet och bör vara givna finalister.

Forna stornationen Japan förfogar över endast en internationell toppsimmare, men det är i stället en verklig s. k. kanon! Bröstsimmaren Nobotu Taguchi k a n — om allt klaffar — faktiskt hota troliga toppduon Wilkie-Hencken på 100 m! Italien har i sprinterduon Guarducci-Pangaro och bröstsimmaren Lalle tre man som likaledes bör återfinnas i finalsammanhang, liksom i hög grad Ecuadors utmärkte fjäril-frispecialist Jorge Delgado.

Hollands stora namn är självfallet Enith Brighita. Den snabba trinidadfödda fritt-ryggspecialisten är i ett aldrig tidigare skådat slag och allvarlig medaljaspirant främst på 200 fritt, där hon redan i februari noterade 2.02,70 på lång bana! Även på 100 kan hon slåss om bronset. Sedan återstår väl endast ungrarnas fenomenala manliga medleytrio Verrazto-Hargittay-Sos utanför rubrikens "fyra stora". Med vilket naturligtvis avses fenomenen från USA, DDR, Canada och Sovjet, vilka i nu nämnd ordning helt kommer att dominera finalfälten, även i hoppen!

Av dessa fyra kommer naturligtvis bjässarna USA—DDR att dominera. I skrivande stund kan undertecknad endast se tre- kanske fyra "utbölingar" med klar guldchans! I tur och ordning Ungerns Zoltan Verrazto, Storbrittaniens David Wilkie och Australiens Stephen Holland samt möjligen engelskan Christie Jarvis i bröstsimmet.

Av dessa måste Verrazto tillmätas största chansen. Hans fenomenala 4.26.00 vid vårens USA-mästerskap — där f. ö. förre rekordhållaren Hargittay var tvåa och Csaba Sos trea' — står i en klass för sig. Fast USA:s trio — troligen Steve Furniss, Fred Tyler och någon av Lee Engstrand eller Rod Strachan — samt naturligtvis i hög grad Hargittay — kommer inte att vara långt efter.

David Wilkie — sedan tre år tränande vid Miami University — framstår alltmer som världens bäste bröstsimmare, i vart fall på 200 b, där han upprepade gånger haft snudd på Henckens 2.18,21. Han har deklarerat "jag gör under 2.17 om det kniper" och i såfall räcker väl inte ens ett fenomen som Hencken! Den sistnämnde blir istället favorit på 100 m.

Att Stephen Holland skall vinna 1500-guldet är för de flesta simentusiaster nästan självklart. Dock inte för skrivaren av dessa rader, som tror att han — sina otroliga 15.10,89 till trots — får svårt mot den troliga USA-trion Tim Shaw—Mike Bruner—Bobby Hackett, som ju dessutom har favören att få simma på för dem normal årstid. Hollands normala årstopp kommer ju vanligen i januari—februari, som då han satte sitt rekord. Vidare är amerikanerna "speedigare" och hänger dessutom ledigt med i den troliga öppningsfarten "under 8 minuter" på loppets första 800 m! Vårt tips blir millimeterstrid mellan Holland-Shaw med den sistnämnde först vid kaklet!

GREN för GREN

100 FRITT: Att någon skall kunna hota USA:s Jim Montgomery verkar otroligt. Den 21-årige jänkaren står med sina 50,59 i särklass — gjorde dessutom 50,77 på lång bana i april mitt i kortbanesäsongen. Silvret bör vara vikt för hans landsman Andy Coan, som säkert gör under 51 i Montreal. Striden om bronspengen blir i första hand en affär mellan den tredje jänkaren — Rick Abbott, Joe Bottom eller Scott Findorff är tre "heta" namn — ryssen Bure samt västtyska duon Peter Nocke-Klaus Steinbach. Om resterande platserna slåss i första hand Italiens Guarducci, Canadas ryggstjärna Pickell och — om han startar — Storbritaniens fjärilsess Brinkley.

200 FRITT: Det verkliga rövarloppet där allt kan hända! Topp-bredden i USA är så hård att inte ens Furniss-Shaw kan vara säker på OS-start! Montgomery, McDonnel, John Nabel, Mark Greenwood, Rick Abbot och Bill Forrester är alla kapabla att underskrida Bruce Furniss 1.50,32' vid OS-testen i Long Beach i slutet av juni! Vårt tips blir att Furniss, Montgomery och Abbot får representera och tar medalj i den ordningen. Farlig emot blir Västtysklands Nocke, dennes landsman Steinbach samt ryssarna Krylov och Samsanov. Även britterna Brinkley och Downie samt Ecuadors Delgado har resurser under de 1.53 som förmodligen krävs! Gingsjö / Co måste alltså överträffa sig själva!

400 FRITT: Ytterligare en trippel för USA-fantomerna! Tim Shaw, Bruce Furniss och Dough Northway står i särklass med Shaw som trolig segrare kring 3.50! Holland har gjort 3.57,11 i år och bör bli fyra om inte Sovjets nye Raskatov vill annat. Dennes landsman Samsanov har snuddat vid "fyra blankt" liksom australtrion Windeatt-Metzker-Badger. Östtysken Strobach och britten Downie är två andra med "under fyra" i kroppen. Så Peter Pettersson och Gingsjö måste alltså ner under 4.00 i försöken!

1500 FRITT: Ett med spänning emotsett möte mellan giganterna Shaw-Holland, där den sistnämnde ju har de flesta förespråkarna. Själv tror vi på knapp men klar seger för Shaw med Mike Bruner som trea och Bobby Hackett som fyra. Om övriga platser strider i första hand Australiens Mazx Metzker och Steve Badger samt östtysken Strobach. För final fordras förmodligen kring 15.45, en tid som alltså blir riktmärke för eventuell svensk deltagare.

100 BRÖST: Ytterligare ett gigantmöte! Nu mellan USA:s John Hencken och britten Wilkie. Båda kapabla att gå ner under 1.03! Bakom dessa två särklassiga finns ett helt koppel som gör 1.05 eller strax under med USA:s nye Duncan Goodhew och Japans Taguchi i spetsen. Anders Norling måste alltså pressa sitt personbästa med flera sekunder för att överhuvudtaget nå semifinalen!

200 BRÖST: Sveriges rejälaste chans till en fin individuell placering! Wilkie storfavorit före Hencken. Tredjeplatsen måste man nog ner på 2.20 för att nå. Britten Leigh, Taguchi igen, outslitlige Nicolai Pankin, västtysken Kusch och USA:s Rick Colella är några av alla dem som alltid gör kring 2.22—2.23 i stortävlingar. Här tror vi faktiskt att Norling inte skämmer ut sig utan tar minst en femteplats med så god chans som någon annan att ta brons!

100 RYGG: Olympiadens jämte Montgomery säkraste segrare blir utan tvekan USA:s 2-metersbjässe John Naber, som står i särklass bland världens ryggsimmare just nu. Den Daland-tränade 20-åringen har inte förlorat många lopp de senaste tre åren och pressar stadigt sina tider. 56,99 iapril talar sitt tydliga språk. Hans landsman Peter Rocca — f. ö. träningskamrat med Bernt Zarnowiecki och Leif Eriksson — har kapacitet för silvret liksom i hög grad Roland Matthes, som dock måste under 57,0 för att slå Rocca. Kanadas Pickell, den tredje amerikanen samt austalienduon Tonelli-Patching och Wanja, DDR, rundar troligen ut finalfältet, där ingen gör sämre än "58 blankt"!

200 RYGG: En om möjligt ännu säkrare seger för Naber, som siktar att bli först i världen under 2.00! Trolig tvåa Ungerns Verrazto medan Australiens nye Mark Kerry och återigen Rocca är aspiranter på brons. Även USA:s Bruce Hardcastle har kapacitet för de c:a 2.03 som torde behövas för tredjeplats. Mark Tonelli, Australien är given finalist

100 FJÄRIL: Sedan grenen infördes i OS-sammanhang 1968 har den dominerats av USA. Men i år vill även kanadensare, australier och framförallt östtysken Roger Pyttel ha ett ord med i leken! Dock tilltror vi någon av de tre amerikanerna att ro hem guldet, vem det nu blir. USA:s nya stjärnskott Matt Vogel har hotat Mark Spitz yardsrekord på kortbana och är om han nu klarar OS-provet! — säkert god för under 55! Kanadas VM-etta 1973, Bruce Robertsson, Pyttel och Australiens pånyttfödde Neil Robers (55,47 i februari) är alla hyperfarliga. Men någon ur troliga trion Vogel, Mike Bottom, Bruce Rindahl bör vinna. Sveriges i särklass svagaste herrgren genom tiderna. Troligen ingen representant, då man nog bör göra klart under 57 sekunder för att få delta.

200 FJÄRIL: Här räknar USA:s trio kallt med storslam! Men — Roger Pyttel kan bli en kalldusch för de självsäkra jänkarna! Jagenburg, Rorrester, Bruner, Gregg eller Currington, vilka det nu blir, är alla kapabla att gå under 2-minutersstrecket! Något som behövs om de skall klara östtysken. Bakom dessa gör Eucadors Delgado, britten Brinkley och kanske västtyske Krausse upp om poängplatserna.

400 MEDLEY: Ungerns stjärntrio Verrazto, Hargittay, som givna finalister med de två förstnämnda som favoriter. Grenen är dock stadd i snabb utveckling och att segraren måste underskrida Verraztos 4.26.00 står klart. Förutom tre amerikaner — Steve Furniss, Fred Tyler och någon av Dan Hannula eller Rod Strachan — bör även ryssen Smirnov samt en kanadensare nå final. Här räcker nog knappast Gunnar Larssons segrartid från München — 4.32,98 — till final!

100 FRITT: DDR:s superfenomen Kornelia Ender står inte att hejda. Förmodligen sänker hon egna världsrekordet ner mot 55 sekunder blankt! Hennes landsmaninna Barbara Krause blir silverfavorit medan Hollands Brighita och USA-duon Kim Peyton (57,33 i april) och Babashoff gör upp om bronset. En tredje USA-tös och dito DDR-flicka samt Kanadas bästa rundar ut fältet, där igen gör sämre än strax under 58 sekunder. Våra svenska hopp Ida Hansson, Ylva Persson och Pia Mårtensson klarar förmodligen alla de "strax under 59" som krävs för semifinal, men där blir det stopp!

Forts sid 26

XVII DECEMBER-SPELEN

Våra välkända December-Spel går i år för sjuttonde gången. Datum blir den 4—5 december. Det blir litet extra festligt, för vi fyller 70 år i år.

Tävlingarna avgöres i 50 m bassäng med 8 banor och elektrisk tidtagning. Tävlingsprogrammet innefattar 54 grenar, därav 21 herr- och damgrenar samt resten ungdomsgrenar i klasserna 17, 14, 12, 10 och 8.

Tävlingsinbjudan skickas på anmodan. Skriv till: B. J. Weckman, PL 196, 90101 Oulu 10, telefon 981-221411 tjänstetid.

OULUN UIMASEURA

Oulu (Uleåborg), Finland

ULRIKA
vårt största hopp i OS

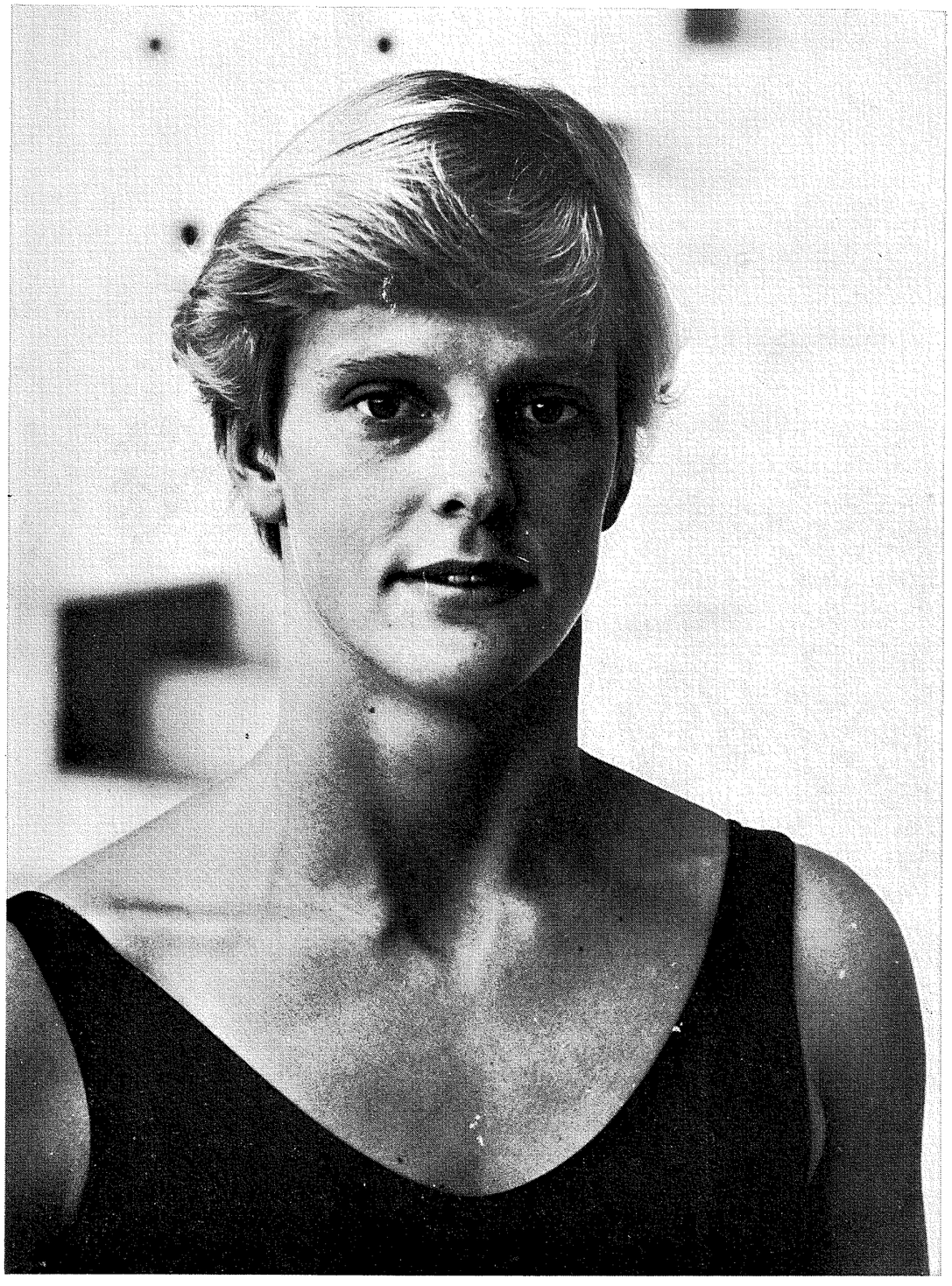

— Ulrika Knape är världens säkraste simhopperska. Och hon satsar på att upprepa OS-triumfen från München 1972!

Medan Ulrika inte alls vågar ställa upp och skriva under det där uttalandet tar tränaren, Gunnel Weinås, bladet från munnen och berättar att hennes främsta adept har haft en mycket lyckad träningssäsong och att hoppen sitter där de ska.

Tränaren Gunnel Weinås färsäkrar att Ulrika är

"SÄKRAST I VÄRLDEN"

— Vi har tränat två gnåger om dagen i flera månader. Och jag behöver knappast ge några instruktioner alls, förtydligar Gunnel Weinås.

Själv ligger Ulrika lågt med uttalanden om nya OS-framgångar. Men hon håller faktiskt med om att hon känner hur fint hoppen "sitter".

— Jag är ju inte längre i den situationen att jag behöver lära mig några hopp. Jag underhåller de hopp jag har — och det är bara detaljer som ska rättas till, säger hon.

— Ytterst små detaljer, tillägger den mera frispråkiga Gunnel.

IMPONERANDE FÖRBEREDELSE

Det där att Ulrika inte gärna vill utlova framgångar i kommande tävlingar är ett fint drag hos henne. Hon förbere-

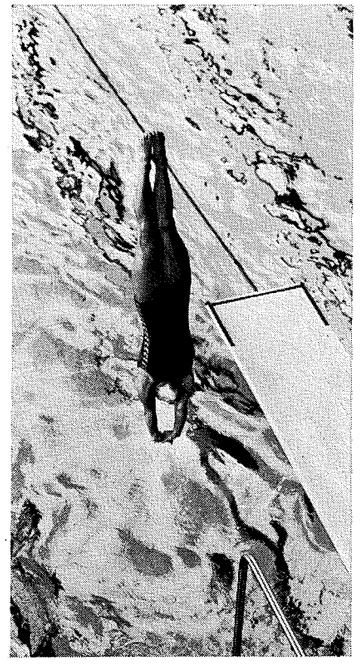



ULRIKA KNAPE — vårt stora hopp inför OS i Montreal. På sidan till vänster är hon porträtterad, den lilla bilden på den här sidan visar fin sträckning från 3 m-svikten och ovan arbetar Ulrika på studsmattan med Gunnel Weinås hjälp.

Text och foto: ROGER STARK

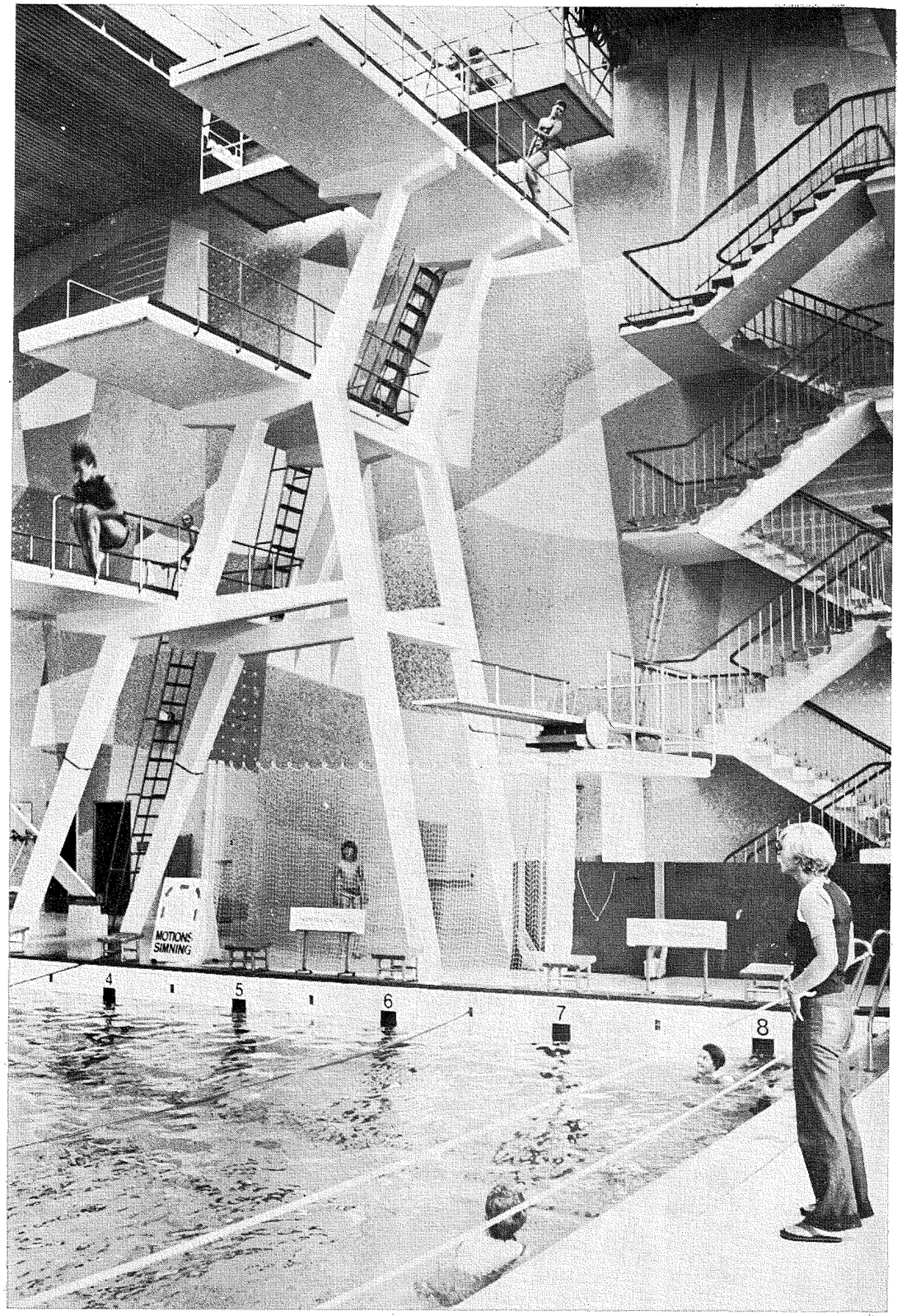

HUVUDSTUPA FRÅN 10 M kastar sig Ulrika — och intill bassängen står Gunnel Weinås . . .

ULRIKA ÄR OBEVEKLIG: JAG SLUTAR EFTER OS!

der sig på ett så fantastiskt minitiöst sätt att man inte kan låta bli att imponeras. Och i alla tävlingar hon ställer upp gör hon sitt absolut bästa. Hon slarvar aldrig, inte ens på träningen.

När det här reportaget gjordes ville jag att Gunnel Weinås skulle stå på en plats där hon kom med i förgrunden när Ulrika hoppade från 10:an.

— Det skulle aldrig "Ulle" gå med på. Hon vet bäst att jag ser hennes hopp på den här platsen och hon är bergfast besluten om att jag ska stå på den punkten, förklarar tränaren.

Vår världstjärna slarvar allså inte bort ett enda hopp.

— Nej, jag gör omkring hundra hopp varje dag, hälften på förmiddagen och andra hälften på eftermiddagen. Och jag går in för det så hårt att jag inte vill ödsla bort någonting, erkänner Ulrika Knape.

"ULLE DEN SÄKRASTE"

— Och hon har de allra bästa tävlingsnerver, tillägger Gunnel Weinås. Eftersom hon är så säker med sina hopp måste jag säga att det är en fin medalj i OS som är målet.

— Jag själv gör inte sådana uttalanden, inskjuter Ulrika.

— Först efter OS gör jag mina kommentarer.

Nu får vi också veta det — det var inte till OS 1972 i München som Ulrika skulle vara klar som simhopperska. Utan målet var faktiskt inställt på 1976 års tävling i Montreal.

— Men oj, vilken konkurrens det är nu, säger Ulrika.

SLUTAR EFTER OS

Längre än så kommer vi nog inte i spekulationerna inför hennes nästa stora tävling.

— En sak till kan vi nog säga — den blir min sista, meddelar Ulrika tvärsäkert som hon besvarat de andra frågorna.

— Jag har tidigare deklarerat att 1976 blir mitt sista tävlingsår. Har simhoppat i 11 år o. efter OS är det slut för min del.



. . .som snabbt ger korrigeringar, om det behövs några!

Två gånger har Ulrika lämnat sina GIH-studier för att hoppträningen tagit all hennes tid. Nu ska hon plugga vidare — lika målmedvetet som hon hittills gått in för idrotten.

— Jag gör aldrig någonting halvhjärtat. Därför säger jag nej till de försök som görs för att jag ska fortsätta med hoppningen.

Ulrika är på väg att skaffa sig en examen som gymnastikdirektör. Sedan vill hon gärna jobba som simhoppsinstruktör.

— Men jag gör mig ingen dröm om att kunna försörja mig som sådan. Instruktörjobbet får bli vid sidan om det ordinarie arbetet.

HUR BLEV "ULRIKA-FONDEN"?

Efter det lyckosamma OS-året 1972 — då hela landet fick "Gullrika-feber" — bildades en fond för att ge pengar till simning och simhopp. Ulrika och Agneta Henriksson reste land och rike runt med en transportabel hoppbassäng. Inkomsterna gick till "Ulrika-Fonden".

— Det såg så lovande ut, men snart tunnade intresset ut och även om det gav en del pengar så blev det inte så lyckat som vi hade hoppats, säger Ulrika och hennes tränare.

— Nu behöver vi visserligen inte dela med oss av de pengar som strömmar in, simningen fick från början hälften, men ändå är bara inkomsterna från fonden marginell i verksamheten.

På plussidan av "epoken Ulrika", som alltså avslutas om en månad, står i alla fall det ökade intresset för simhopp i landet. En våg av intresserade drabbade Sverige 1972. Många har förstås fallit ifrån i sina ansträngningar att bli en ny Ulrika, men några verkligt fina talanger finns kvar — vi måste väl då nämna Susanne Wetteskog, Carina Wahlqvist och Anita Rossing . . .

— Och jag hoppas att "epoken Ulrika" verkligen inte tar slut med OS-tävlingen, säger Gunnel Weinås, som fortsätter:

— Jag har ett förslag till henne. Efter OS behöver hon koppla av från all träning. Då kan hon studera. Men eftersom EM 1977 går i Jönköping så kanske hon skulle kunna lockas att återuppta träningen nästa vår igen, det skulle räcka för en fin placering, slutar Gunnel.

Ulrikas svar kunde möjligen utläsas som ett "humfr"!

Gunnel Weinås rapporterar från Kanada, Mexiko, USA

CANAMEX —76 — Simhoppsturnering i Kanada, Mexico och USA

Vi, dvs Ulrika Knape, Mathz Lindberg, Susanne Wetteskog och Annie Liljeberg — som nu mera ingår i mitt stall i Göteborg — samt undertecknad, anlände till ett blåsigt och vintrigt Toronto på söndagseftermiddagen den 11 april. Vi väntade säkert ett par timmar på flygplatsen. Vi hade inte fått besked om var vi skulle bo, inte heller visste vi namnet på badet. Det visade sig att de som skulle hämta oss väntat ungefär lika länge. Vi såg nämligen inte ut som simhoppare enligt mottagningskommittén.

Hade man väntat sig att vi skulle varit klädda i baddräkt eller kanske landslagsoverall? Hur som helst blev vi förda till ett trevligt Motorhotell långt utanför Torontos centrum.

Otobicokes nybyggda simhall var en underbar skapelse i svart och vitt. Svart utvändigt och helt utan fönster, sånär som på entrén. Helt vit invändigt och inte alls mörk, vilket man lätt kunde föreställa sig.

INHOPPNING

Måndagen ägnades åt lätt inhoppning och kvällen åt TV-tittande i våra stora luftiga rum. Tisdagen bjöd på ett underbart vårväder. Eftersom transporten till och från badet fungerat dåligt beslöt vi oss för att hyra bil. Onsdagskväll — välkomstparty på badet. På torsdagsmorgonen var "Ulle" ur humör. 2 1/2 tyska ville inte stämma och hon ville ta tillbaka 1 1/2 tyska. Synd, men vad skulle man göra? Eftermiddagen ägnades åt sight-seeing vid Niagarafallen.

Fredag morgon inleddes med svikt damer försök. "Ulle" hoppade jämnt och säkert och gick till final som första flicka på hyfsade 425 p. Hör och häpna!! Kalinina — världsmästarinnan från Cali stannade utanför finalfältet på 350 p — på 13:e plats. Ingenting stämde för ryskan. Hon missade samtliga sina svåra hopp. Kanske berodde det på att ryssarna anlände kvällen före?

Annie Liljeberg slutade på 15:e plats med 314 p — inte så lysande precis — men man kan ju få lov att missa i sin första verkliga debut bland de stora "kanonerna". Nerverna spelade henne många spratt — men glädjande nog var att 2 1/2 tyska gick i på 7—7 1/2 p.

I finalen öppnade "Ulle" strålande med 8:or och 9:or. Överlag var det en utsökt hoppning av samtliga 8 finalister ända tills halvskruven, då TV bröt tävlingen för 2 min. reklam. Alla störda och kom ur rytmen.

Ulrika vann dock överlägset på 445 p före Kanadas Janet Nutter 427 p.

Lördagskvällen såg jag Toronto by Night tillsammans med Betty Parkins med trevligt make. Övriga tittade på TV.

ULRIKA VANN IGEN

I damernas höga försök slutade "Ulle" på 383 p före Terry York, Kanada 349 p. (Kalinina ställde inte upp). Susanne friskade i upphoppen, men fullföljde inte i nedslagen och fick poäng runt 5 1/2—6. Hon blev 14:e på 293 p. Ulrika vann sedan höga finalen på strålande 408 p. före Janet Nutter 370 p. (en domare hade Nutter före i protokollet).

Herrar svikt försök. Mathz hoppade jämnt de första 6 hoppen på ungefär 7:or i snitt hos domarna — sen kom missen på 2 1/2 "mollis" och hans slutpoäng blev 451 — hyfsat med tanke på att han kom direkt från skidutbildningen på GIH.

Höga herrar vanns kanske något överraskande av den unge ryssen Sergi Nemtsanov före Dibiasi. Kanadensarna bjöd på trevligt party med god mat och dans.

RESA TILL ACAPULCO

Resan till Acapulco tillsammans med större delen av hopparna (USA bytte lag) gick direkt och utan intermezzon så när som för den som inte rekonfirmerat sina biljetter.

Acapulco bjöd på värme i massor, däremot inget bad där vi kunde träna. Man hamrade och slog på samtliga fundament och trampoliner enda fram till dess att tävlingarna skulle börja på fredagen. Någon träning på måndagen var inte ens att tänka på. Men det var lika för alla.

Hela världseliten var ju på plats och vi fick en underbar baddag vid havet, utan samvetskval för att vi inte tränade.

På tisdagen kunde man börja med fall från trampolinen och en av svikterna var i funktion. Mathz blev träningsflitig i värmen och det började stämma fint för honom. Hoppmötet hölls i ett diskotek med till en början full ljudvolym och utan hoppledare. Han anlände någon timme försenad från Mexico City. Det hela var något vimsigt och knappast förberett.

"ULLE" FÖRE KALININA

Fredagen inleddes med damer höga. "Ulle" hoppade jämnt och fint tävlingen igenom med 7 1/2—8 i snitt utom 2 1/2 framåt där två 6 1/2 förekom. "Ulle" ledde över Kalinina tävlingen igenom. Vid näst sista hoppet: bakåtskruven fick "Ulle" 58,32 p. Där tog Kalinina in 11 p genom att spika sin 2 1/2 bakåt i pik.

Den inbördes poängen var 337 resp. 336. Vid sista hoppet där svårighetsgraden 2. 7 var densamma för båda flickorna stod "Ulle" för de bästa nerverna. Ulle prickade som vanligt i sin 2 1/2 tyska på 8 och 8 1/2:or, och Kalinina halvmissade sin 2 1/2 mollis på 55,6. Men vi som känner Kalinina vet ju att 2 1/2 mollis hör till hennes i vanliga fall bästa hopp.

Susanne Wetteskog hoppade friskt och fint och det visade sig att nedslagen hunnit bli bättre och generöst blev domarna välvilligt inställda och visare upp flera 7:or och till och med 7 1/2:or. Självförtroendet var ännu ej tillräckligt starkt (det blev det först i Florida) och därför blev det handvolt i stället för handstående. Synd eftersom hoppet f. ö. var bra och dessutom gått bra på träning. Annie ställde inte upp på höga p. g. a. en lång sjukdomsperiod före avresan.

MATHZ INLEDDE BRA

Mathz inledde starkt på herrsvikten. Tyvärr kom den obligatoriska missen redan på Isanders. Helt oförklarligt missade han också dubbelskruven. Tävlingen vanns till mångas glädje av Cagnotto på 577 p.

Det var stort mässfall bland de bästa flickorna inför 3 m svikt. Annie och Susanne hoppade bra och fick poäng när de lyckades. De belade 6:e resp. 7:e plats. "Ulle" hoppade maskinmässigt, men Annie imponerade med sin 2 1/2 tyska. utan sting i avsaknad av mästarinnan från Kanada, USA och Sovjet. Cindy

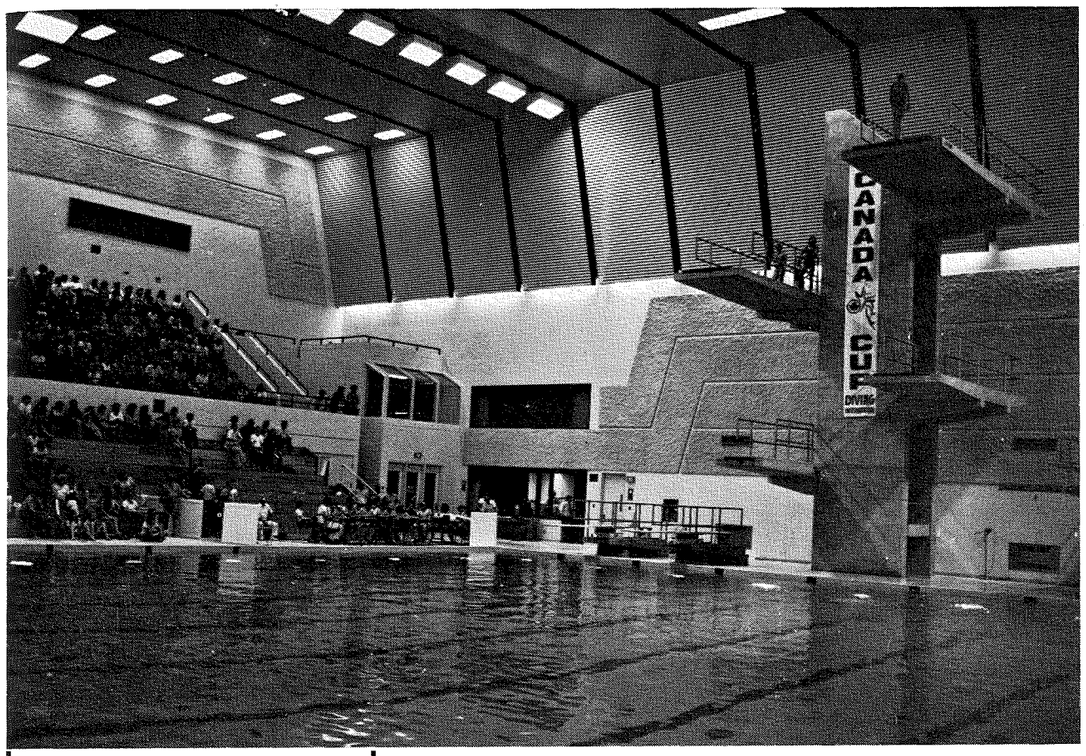

ETOBICOKES nya simhall i Toronto

Shatto smet snöpligt förbi "Ulle" på sluttampen p. g. a. högre svårighetsgrad. "Ulle" blev 2:a på 431.

Höga herrar gick till Mexicos Carlos Giron. Dibiasi blev "bara" trea på såväl svikt som höga. Det såg ut som om han tog Acapulcovistelsen som ett mellanspel.

Vi firade lyckosamma tävlingar med var sin pine-apple-drink på beachbaren och Annie och jag tog en tur med parachut-båten — en härlig upplevelse att sväva i fallskärm högt över Acapudcobukten. Partyt var trevligt på Acapulcos tjusiga youghtclub.

På måndagen stannade vi svenskar ett dygn hos hopparvännen Pancho Wahsten. I dessas vackra hem firade vi "Ulles" 21-årsdag. På tisdagen gick resan vidare till sista etappmålet.

HÄRLIGT HOPPARHUMÖR

Onsdagsträningen gick bra och alla var åter på ett härligt hopphumör efter vår lilla relax i Mexico City. Lunchen serverades ombord på en stor lustjakt ägd av pappan till en av hopperskorna. På torsdagen började det att blåsa och under fredagen tilltog blåsten. Lördag — tävlingsdagen halv storm och åskregn.

På 3-meterssvikten hade Mathz svårt att komma fram på spetsen — ett tecken på att nerverna började spöka. Träningen hade gått så bra så nu började Mathz ställa krav på sig själv. Däremot tycktes all träningsnervositet vara som bortblåst för både Susanne och Annie.

Flickornas höga final fick ställas in p. g. a. skyfall. Nästa dag regnade det och blåste dessutom — men då hade man inget val — tävlingarna måste ju avslutas. "Ulle" vann på en jämn serie på 386 p med Kalinina hack i häl på 380 p. Både Susanne och Annie gick på "pers" med poängerna 338 resp. 298.

På 10-an visade Bibiasi att gammal är äldst, dock bara med en poäng före 17-åringen Sergi Nemtsanov, Sovjet. 3:a kom den bara 16 år gamle Greg Longanis — min specielle favorit.

Efter 5 hopp på 3-meterssvikten låg "Ulle" 2:a efter USA:s eleganta Jennifer Chandler. Susanne och Annie som vid det här laget tappat all respekt för internationella stortävlingar hängde med fint med 6 1/2—7 poäng.

Annie hade en egen supporter i Kanadas Irene Mc Donald som hela tiden skrek "come on little Bird, come on",

"Ulle" hoppade fint, trots en enorm psykisk trötthet, men hon hade inget att sätta emot när Jenny Chandler satte i sin 2 1/2 mollbergare på 9—9 1/2 p. eller Kalinina som fick i båda sina 2.8 poängshopp på 8:or.

Segrade gjorde Kalinina på 478 p. 2. Jenny Chandler 473. 3. Ulrika 447. 12:a "Little Bird" 390 p. 13. Susanne 379 p. Båda flickorna gjorde personligt igen.

Avslutningspartyt var dåligt. Inget arrangerat — ingen dans. På måndagen var det dagsregn och flickorna som hade beställt vackert väder för att underhålla den fina Acapulcosolbrännan. Det blev en båttur i ösregn. På kvällen gick vi ut alla svenskar och åt goda skaldjur. På tisdagen sken solen igen. Medan Mathz och flickorna for i väg till Disney World för några dagar reste jag hem ensam — nöjd med resultaten och glad att snart vara hemma hos familjen igen.

Gunnel Weinås

Hässleholm arrangerade SUM-hopp

God återväxt bland flickor Anita Rossing i Ulrika-anda

Den 14—16 maj arrangerades i Hässleholm årets upplaga av SUM-hopp. Som vanligt var det deltagarrekord, c:a 130 starter resulterade i 11 timmars simhoppning, ett uthållighetsprov för både aktiva och funktionärer!

Fjorårets SUM-hopp dominerades av Skåneklubbarna Malmö Simsällskap och Poseidon som vann vardera två klasser. Men i årets upplaga, blev det Gunnel Weinås S 02 som blev bästa klubb sammanlagt med 42 poäng, före överraskande Sim- och IK Hellas med 40 och fjolårssegrande MS med 37 poäng.

Kvalitén på hoppningen, var som alltid i sammanhang som dessa, skiftande. Många små juniorer lyfter sig själva i håret när det är dags för tävling och presterar betydligt bättre hopp än de någonsin gör på träning, medan andra har nerverna utanpå kroppen och inte alls kan göra sig själva rättvisa och behandlar svikten som om den vore gjord av nitroglycerin.

Återväxten bland ungdomen förefaller vara starkast på flicksidan. Största förhoppningarna knyter man nog till Anita Rossing, S 02, som hoppar i samma anda som Ulrika och Agneta — stor teknisk färdighet och fin elegant sträckning. Anita vann svikthoppet på 3 meter, men fick i höga nöja sig med silvermedaljen efter SPIF:s Susanne Häggkvist som utvecklas åt rätt håll.

I B-klassen dominerade som väntat Maria Krombeck från MS. Maria vann dubbelt medan hennes syster Anna inte hängde med denna gång. Dubbel silvermedaljör blev Gunnels egen dotter Marianne som på höga bara var 65/100 från den ett år äldre Maria.

I C-klassen — som bara består av 1-meterssvikt — segrade Poseidons Ylva Liljegren klart, medan Hellas Mia Jörgensen blev tvåa. Den kanske största talangen i klassen, SPIF:s Josephine Edwall, misslyckades med 2 hopp men kommer säkert igen i senare sammanhang.

Ytterligare en stor talang har Gunnel Weinås fått fram i Eva Rosengren, 11 år, som tävlar för S 02 och som vann flickornas svikthopp i D-klassen. Eva — som fick pris för största överraskning — var klart bäst och besegrade Gunnels yngsta dotter Jessica med drygt 13 poäng.

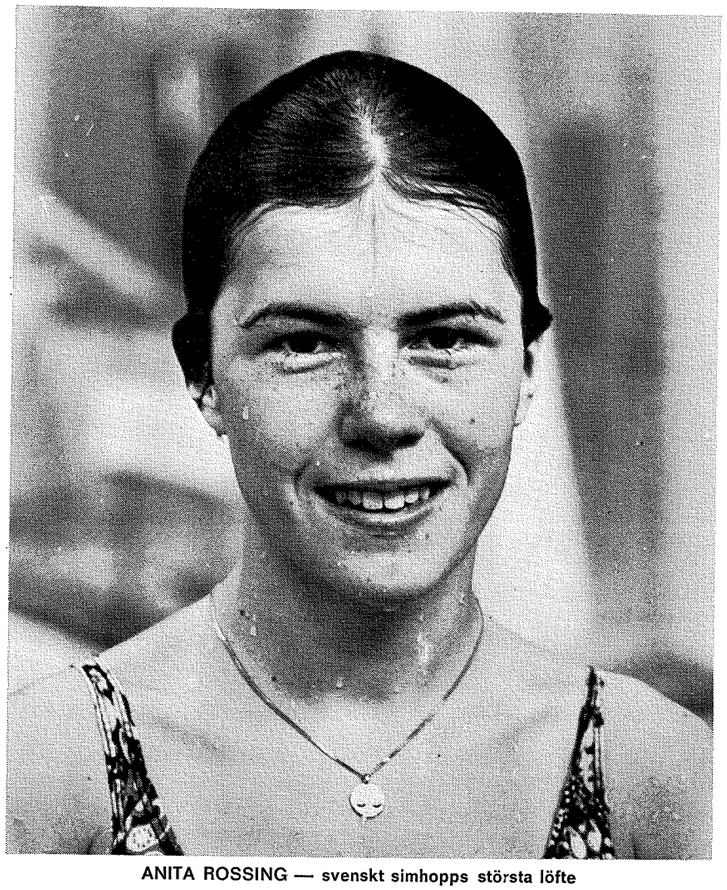

ANITA ROSSING — svenskt simhopps största löfte
(Foto: Roger Stark)

TOPPAR PÅ HERRSIDAN

Som nämnts är återväxten på pojksidan något tunnare, men Kjell Persson från hemmaklubben S-71 är klart talangfull och tränaren Helmut Missler bör ägna Kjell stor omsorg även om det kan vara besvärligt att själv bo i Lund medan adepten bor i Hässleholm. Kjell vann nu både svikt och höga i A-klassen medan Elfsborgs Mikael Bede och MS Bert Berg tog var sin silver och bronsmedalj.

I B-klassen var SPIF:s Thorbjörn Carlsson klart bäst och vann båda grenarna med Poseidons hoppbegåvade Mats Liljegren på dubbel silverplats. Även 3:an och 4:an var samma i dessa grenar nämligen Anders Svensson från Jönköping respektive Kjell Liljeberg från Hellas. Kjell som egentligen är C-klassare och som suveränt tog hem lågsvikten med över 50 poängs marginal.

I D-klassen slutligen blev det dubbelseger för Hellas genom Mikael Bergmo och Rickard Nyman som vi hoppas tränaren Rune Liljeberg får stor glädje av i kommande SUM-hopp.

Lillen Engvall

UNGDOMSSIDAN



TORE HÅKANSSON, ny tränare i Södertörns SS, som tecknande flickorna Maud och "Cissi" ser honom

Teckning från Södertörn-töser Susanne Collgård vann tävling

STOPP! Vi vill inte i papperskorgen!

Så börjar ett brev adresserat till Simsports ungdomssida. Det är Maud och "Cissi" från Södertörns SS som skrivit ett litet kort brev och dessutom gjort den här teckningen på sin tränare, Tore Håkansson. Tore sitter guppande på en livboj i vattnet och jagar fram — ska det månne vara 62-gruppen som är i vattnet just nu . . .

Brevet lyder i sin helhet så här:

Stopp! Vi vill inte i papperskorgen!

Vi är två tjejer som vill framhålla en före detta Elfsborgstränare, som kom till Södertörns SS och blev våran nya chefstränare. Han har bara varit här i några månader och redan börjar "persen" rasa för alla.

Därför vill vi skriva om våran lille (?) "Barbapappa".

Maud och "Cissi"

Det gläder en tidningsknåpare som jag att få hjälp att fylla raderna på det här sättet och jag i min tur tackar Maud och "Cissi".

COLLGÅRD VANN PRIS

I nummer tre av Simsport 1976 utlystes en tävling, där en baddräkt och reportagebesök av Simsport utgjorde första priset. Tävlingen blev ingen succé precis. Det var bara några få som löst uppgiften, att skaffa tre nya abonnenter av Simsport.

Nåväl, en lottdragning bland inkomna brev har ialla fall gjorts och turen hade Susanne Collgård, Karlslund.

Susanne har förflutet i ungdomslandslaget och är en hårt satsande flicka. I något av de närmaste numren av Simsport ska ni få stifta bekantskap med henne och hennes klubb.

Roger Stark

Bob Kasting skriver artiklar i Simsport

"Bob" Kasting — honom kommer ni väl ihåg? Bob är kanadensaren som under två år bodde och simmade i Sverige. Trivdes fint i SKK/Spårvägen och blev under sin tid rent av svensk mästare!

Nu vill Bob gärna hjälpa Simsport med några artiklar som rör internationell simning. Han inleder i det här numret med att berätta om att det minsann ska bli OS-tävlingar i hans egen hemstad Montreal. Det har ju varit ett frågetecken för om alla OS-arenor skulle hinna bli färdiga.

Bob är välkommen till Simsports spalter med sina initierade artiklar.

Red.

"OS-bassängen provsimmas"

(Montreal)

Den artonde till den tjugofemte juli äger simningen rum i Olympiska spelen i Montreal. Simmarna världen runt förbereder sig för att vara med i världens viktigaste simtävling och laddar upp för att vinna sportens högsta utmärkelse — en olympisk medalj!

OS i Montreal — och problemen runt omkring den — har väckt några tankar hos vanliga människor samt elitidrottsmän världen runt. Vad skall hända ifall stadion inte blir färdigbyggd? Vad skall hända ifall det inte finns något vatten i den olympiska bassängen? Vad ska hända ifall olympiaden aldrig äger rum?

Sådana tankar började komma fram under de senaste åren. Fackföreningarnas pengabegär och en maktstrid inom fackföreningsstyrelsen gjorde att strejker var vanliga och byggnadsarbetet gick långsamt. Byråkraternas otroliga inkompetens slösade bort miljoner dollar och månader i tid. Politiska skandaler började komma fram i mängd. Slutligen, ett misstag i ritningar gjorde att 10.000 människor i stadion kommer att hindras se idrottsbanan.

Folk i Montreal hade en sådan negativ inställning till det hela att de knappast brydde sig om OS längre. Idrottsmän började att undra om de skulle få chans att tävla.

Lyckligtvis, har omständigheterna ändrat sig. Quibecks regering organiserade ett ombudssystem för att övervaka COJO (Comité des Organisaten's des lena Olympignes). I mitten av april öppnade de dom olympiska dörrarna för att låta folk se med egna ögon. Resultaten blev fantastiska: 100.000 människor gick i långa köer genom olympiska anläggningen och såg stadion, bassängen och velodromen på egen hand. De fick höra på franska och engelska över högtalaren att allt skulle vara klart innan OS började. Och folk trodde på vad de hörde därför att de trodde på vad de såg.

Ingen behöver oroa sig över att bassängen inte ska bli färdigbyggd till OS-starten. Det blir den säkert. Det är varenda människa övertygad om som har sett den. En provtävling ska ske den 26 till den 29 juni. Kanadensiska B-laget tävlar i den och tävlingen ska ge den första glimten av bassängens snabbhet.

Den tävlingen ska visa om "den stora" tävlingen en månad efteråt — Olympiska spelen — blir en "snabb" tävling som München eller en långsam tävling som i VM i Cali. Ser man på bassängens likheter med Munchens bör det bli lika många världsrekord.

Bob Kasting
(med hjälp av Margareta och Kerstin Rainer)

Kurs för SDF:s motionsansvariga

Simmotionskommittén inbjuder till årets kurs för SDF:s motionsansvariga den 18—19 september 1976 på Bosön.

På kursprogrammet står bl a: Motionsledarutbildningen, steg 1; presentation av undersökningar om svenska folkets motions- och fritidsvanor; utarbetande av arbetsinstruktion för den motionsansvarige.

Särskild inbjudan utsänds till SDF i början av augusti och anmälan ska vara SMK tillhanda senast den 1 september 1976.

UNIVERSIAD I BULGARIEN

Den 17—28 augusti 1977 arrangerar FISU, det internationella studentidrottsförbundet, en Universiad i Sofia, Bulgarien. Arrangörerna hoppas på ett representativt svenskt deltagande.

Svenska Simförbundets SK har behandlat inbjudan på ett av sina möten och beslutat att inte deltaga med egen trupp eftersom tävlingen kolliderar med EM i Jönköping 14—21 augusti 1975.

Svenska Simförbundet står dock till förfogande för vidare information för intresserade. SAIF, Sveriges Akademiska Idrottsförbund, står för vissa kostnader. Tala gärna med SAIF:s kontaktman i detta ärende, Kaj Tesch, tel arb 08/23 26 20 el bost 08/765 80 72.

INBJUDAN

till JSM i Linköping den 28–29 augusti 1976

Linköpings ASS och Svenska Simförbundet inbjuder härmed till 1976 års junior-SM i simning den 28—29 augusti 1976 för simmare födda 1959 och senare.

Tävlingsplats: Simhallen i Linköping (25 m × 6 banor) Hamngatan 30.

Tävlingstider: Lördag 28/8 kl. 09.00 försök
kl. 17.00 final
Söndag 29/8 kl. 09.00 försök
kl. 17.00 final

Anmälningstiden: Utgår lördagen den 14 augusti kl. 24.00.

Efteranmälningstiden: Utgår torsdagen den 26 augusti kl. 12.00.

Anmälan: Skall göras på Svenska Simförbundets startkort. Speciella blanketter för laganmälan skall inlämnas senast en timme före resp. tävlingspass. (Kan vid behov rekvireras från kansliet).

Anmälan insändes till Svenska Simförbundet, Box 6506, 113 83 Stockholm Se för övrigt mästerskapsbestämmelserna § 805.

Inkvartering: SJ Resebyrå: S:t Larsgatan 25 B, Box 389, 581 04 Linköping, Tel. 013/14 63 20 (fru Annika Johansson) ombesörjer rumsbokningar.
Anmälningsblankett kommer att utsändas till samtliga klubbar/föreningar.

Läkarintyg: Giltigt läkarintyg (speciell blankett som finns på SSF) skall vara förbundet tillhanda före anmälningstidens utgång.

Simmare som inkommer med läkarintyg efter denna tidpunkt betraktas som efteranmäld.

OBS! Saknas giltigt läkarintyg kommer start inte att tillåtas.

SM-byrå: SM-byrån finns i Linköpings Allmänna Simsällskaps exp. Simhallen, Linköping, tel. 013/13 96 08 och har öppet följande tider:

Fredag 27 aug. kl. 19.00—22.00
Lördag 28 ,, ,, 07.00—tävlingarnas slut
Söndag 29 ,, ,, 07.00—tävlingarnas slut

I SM-byrån utkvitterar ansvarig ledare program och deltagarekort m. m.

Program och kvaltider: OBS. Nytt för i år: 800/1500 m frisim samt försökstävlingar på 400 m medley.

			Kvaltider 25 m	50 m
Lördag 28/8 kl. 09.00				
1) 800 m frisim	flickor	(heat över 1)	9.55,00	10.15,00
2) 400 m frisim	pojkar	försök	4.19.,00	4.23,00
3) 200 m ryggsim	flickor	,,	2.39,00	2.41,00
4) 200 m bröstsim	pojkar	,,	2.39,00	2.43,00
5) 200 m fjärilsim	flickor	,,	2.38,00	2.41,00
6) 400 m medley	pojkar	,,	5.03,00	5.07,00
7) 100 m frisim	flickor	,,	1.02,00	1.03,00
PAUS				
8) 4×100 m frisim	pojkar	,,	3.54,00	3.57,00
9) 4×100 m medley	flickor	,,	4.53,00	4.57,00
Lördag 28/8 kl. 17.00				
FINALER, gren 1—9				
Söndag 29/8 kl. 09.00				
10) 1500 m frisim	pojkar	(heat över 1)	17.35,00	18.05,00
11) 400 m frisim	flickor	försök	4.43,00	4.47,00
12) 200 m ryggsim	pojkar	,,	2.24,00	2.26,00
13) 200 m bröstsim	flickor	,,	2.57,00	3.00,00
14) 200 m fjärilsim	pojkar	,,	2.20,00	2.22,00
15) 400 m medley	flickor	,,	5.32,00	5.36,00
16) 100 m frisim	pojkar	,,	56,00	57,00
PAUS				
17) 4×100 m frisim	flickor	,,	4.17,00	4.21,00
18) 4×100 m medley	pojkar	,,	4.25,00	4.29,00
Söndag 29/8 kl. 17.00				
FINALER, gren 10—18				

Kvalificeringsbestämmelser: GÄLLANDE KVALTID kan uppnås på sväväl 50 m — som 25-m-bana.
KVALTERMIN: Kvaltiderna skall vara uppnådde fr. o. m. den 20/9 —75 (första dagen vid JSM 1975 fram till anmälningstidens utgång.
KVALTÄVLING: Som kvalificerande tävling räknas endast sådan tävling, där minst 2 föreningar deltager och som sanktionerats av resp. SDF. Resultatlistan skall dessutom finnas hos Svenska Simförbundet.
EFTERANMÄLNING: Resultat uppnådda på godkänd kvaltävling mellan anmälnings- och efteranmälningstidens utgång berättigar till start på JSM.
ANMÄLNINGSAVGIFT: 5:—/individuell start, 10:—/lagstart.
LAGSIM. För lagsim kan även sammanlagda individuella tiden noteras som kvaltid. De individuella tider med datum och plats skall i detta fall anges på startkortets baksida.

Upplysningar: De som önskar ytterligare information om JSM-arrangemangen kan erhålla detta per tel. 013/13 96 08, måndag—fredag kl. 09—17.

Svenska Simförbundet

Linköpings Allmänna Simsällskap

16-åriga Elisabeth Gustavsson kom inte med i OS-truppen. Det var väl heller inte så många som hade räknat med den talangfulla medleyflickan i OS-laget — och efter en något motig vinter och försommar stod det klart att hon helt enkelt inte räckte till vid kvaltävlingarna i Landskrona.

— Vi har definitivt inte arbetat med Montreal-OS som mål, fastslår hennes tränare, Hans "HC" Carlsson.

Nya inomhusbadet en fin sporre för simmarna i Skara

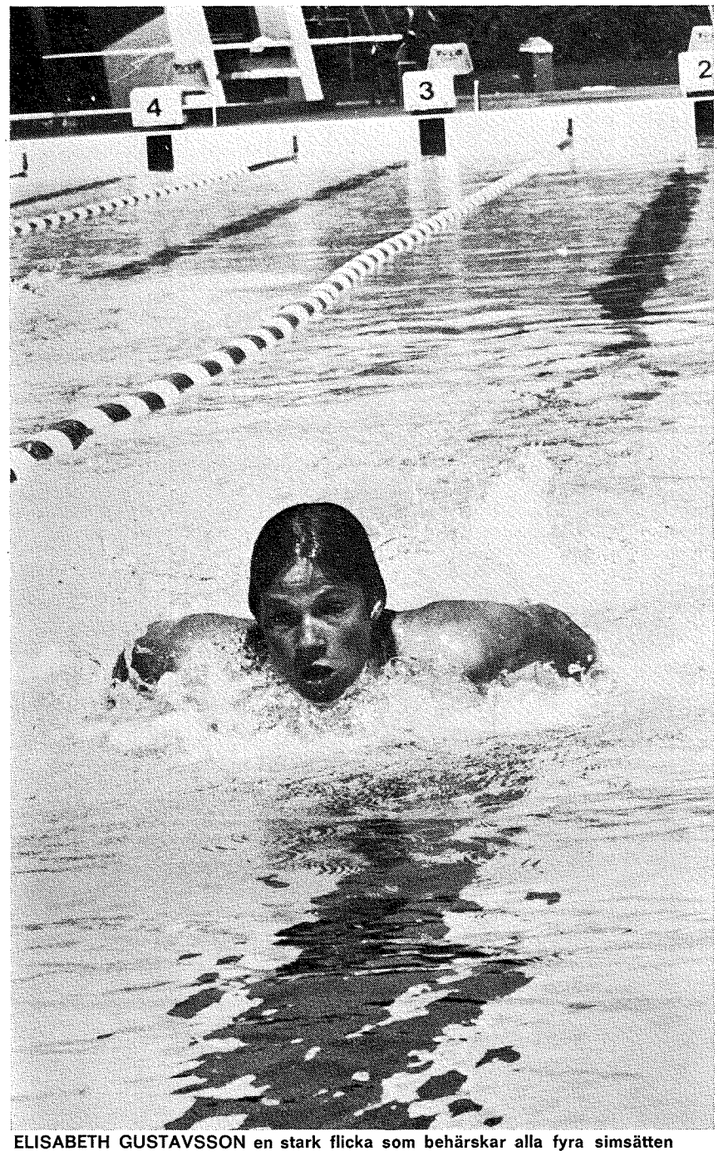

ELISABETH GUSTAVSSON en stark flicka som behärskar alla fyra simsätten

I vintras skulle Elisabeth prova sina skidor mellan träningspassen i vattnet. Det bar sig inte bättre än att hon hamnade på sjukhus med ryggskador.

— Det såg illa ut ett tag. Läkarna befarade en allvarlig skada, men dessbättre gick läkningen mycket snabbt. Fast visst förlorade hon en del styrka under uppehållet, säger tränaren.

HEMMABASSÄNGEN AVSTÄNGD

Efter den där malören fortskred träningen mycket bra och Elisabeth kom i gammal god form.

.När jag skulle göra det här reportaget om henne och hennes klubb i början av juni kom jag någon timma för tidigt och ville själv passa på att "dra av några längder". Så trots att badet officiellt inte öppnade förrän en timma senare fick jag löfte att kasta mig i bassängen.

Så jag knallade ut till 50-metersbassängen och kastade mig i. Där fick jag en kallvattenschock!

— Ja, där skulle du inte bada. Utan i innebadet.

Det var badmästaren som kom och förklarade att utebadet inte hade öppnat för säsongen —trots att vi ändå är inne i juni! Så med den malören blev Simsports utsände premiärbadare för året i Skara . . .

SIMSPORT
besökte Skara SS
Text och foto:
ROGER STARK

— På andra platser öppnar baden kring 15 maj. Att inte badet i min hemkommun öppnade så tidigt ställde till problem för mig.

— Tänk att behöva åka till Skövde för att träna i 50-metersbassäng när vi ändå har ett på hemorten, säger Elisabeth.

Nog får man hålla med den unga skaraborgaren, hennes hemkommun torde vara ganska unik.

SATSAR PÅ EM —77

Årets OS var alltså inte något utstakat mål för Skaraflickan och hennes tränare.

— Nej, det är EM i Jönköping nästa år som ska bli vår stora tävling. Den satsar vi på.

När vi tänker på simning av hög klass är väl inte Skara den första plats man förknippar med elitsimning. Men i höstas invigdes det nya innebadet (och precis utanför finns 50-metersbassängen öppen från en bit in i juni och fram till 1 augusti!)

— Det nya innebadet har gett oss en kick. Vi har ju tidigare fått resa till grannkommunerna för att klara träningen vintertid. Och alla förstår att det inte är förenligt med storsatsning.

Det förklarar "HC" Carlsson, som fortsätter:

— Nu har det blivit fart på verksamheten, så kanske får vi höra talas mera om Skara i fortsättningen. Jag hoppas det.

ARRANGERAR MOTIONSLOPP

Aldrig förvånas man över uppfinningsrikedomen när det gäller att plocka in slantar till verksamheten. Skaraklubben berättar om ett annorlunda sätt:

— Jo, säger tränaren, vi arrangerade ett motionslopp på cykel. Det var 500-talet deltagare och vi tjänade några tusenlappar!

Med bl a de färska pengarna satsar Skara SS vidare. Att EM är nästa års stora mål för Elisabeth vet vi redan. Men ytterligare ett stort mål har tränaren satt upp:

— Vårt medleylag för flickor har möjligheter att kvalificera sig till junior-SM.

— Det vore verkligt kul det, slutar Hans Carlsson.

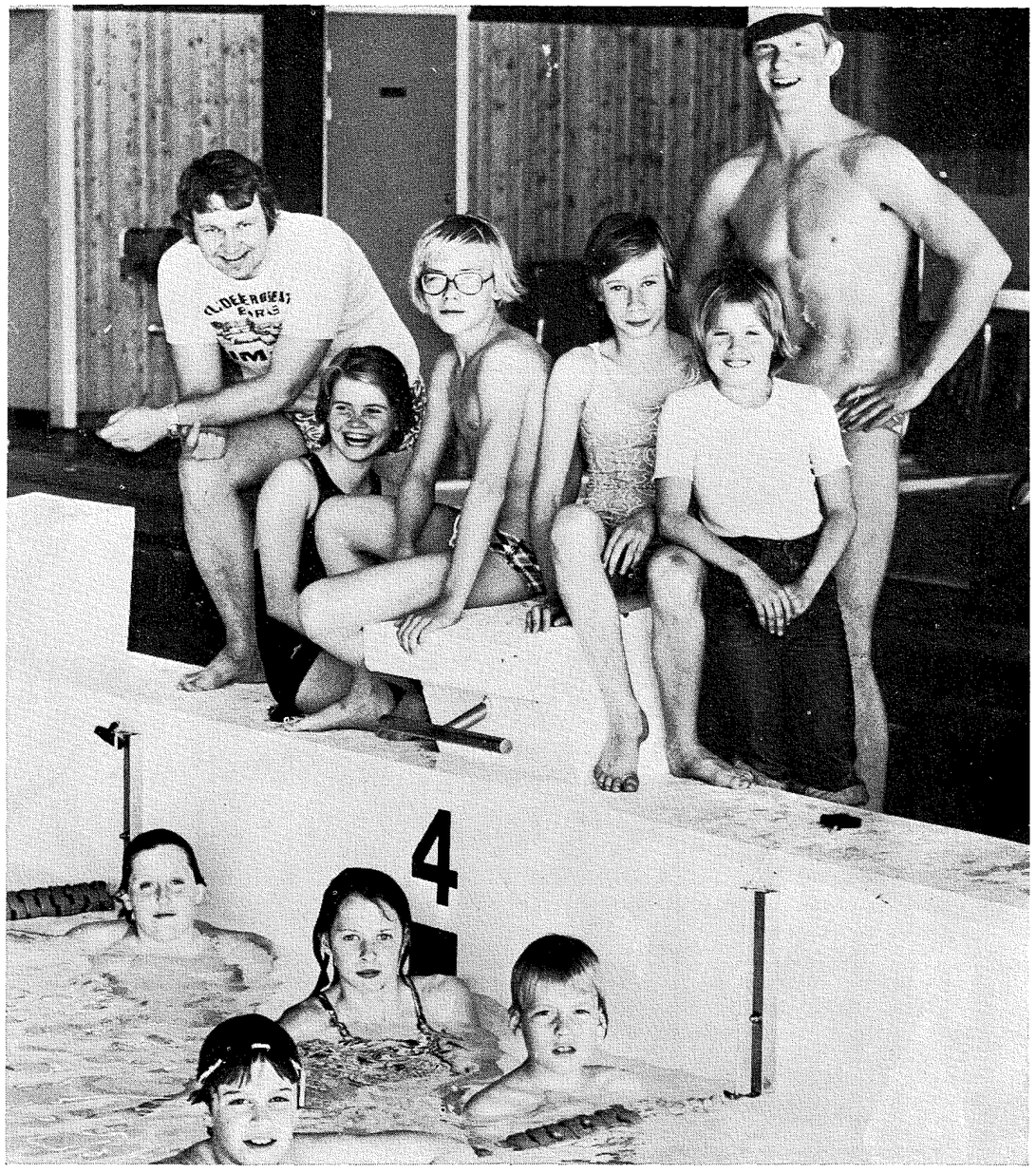

"HC" CARLSSON med en del av sina simmare — blir Katarina Gustavsson (sittande på startpallen) lika duktig som storasyster Elisabeth?

Stockholm hade bästa laget i årets 10-distriktstävling

10-distriktssimningarna i Västerås brukar vara en mellansvensk generalmönstring av elitsimmare — i år drabbades tävlingarna på två sätt. Först och främst hade en del toppar fått startförbud inför det viktigare OS-kvalet, och på det andra var det så dåligt väder att resultaten för dem som kom till tävlingarna i flera fall blev sämre än vad man kalkylerat med.

Ett distrikt uteblev helt. Det var göteborgarna som stannade hemma, de som förra året högst protesterade mot att Stockholm inte kom med sitt allra bästa lag . . .

Inte heller nu kom Stockholm med sina allra bästa simmare, men ändå med tillräckligt bra för att vinna tävlingen två poäng före Östergötland.

PÄR — EN FÖLJETONG

Med risk för att Pär Arvidsson, Finspång, blir betraktad som en följetong i Simsport måste vi berätta att han nu var med på flera grenar — bl a 100 m fjäril!

— Jag gör mina framsteg efter diskbråckskadan. Men jag hade bara tränat fjärilsim i en vecka innan jag nu för första gången tävlade i det simsättet, berättar han.

Dalarna kom med ett ganska starkt lag med Borlänges flicktrio Gunilla Lundberg, Susanne Ackum och Ylva Persson och var vid ett tillfälle i ledningen och tvåa så sent efter nio av de tolv grenarna — men slutade nia!

Det berodde på att Dalarna intog jumbopaltsen på 400 m fritt, samt diskades i båda de avslutande lagkapperna.

TVÅ BRA GRENAR

På programmet stod egentligen bara två bra grenar den här gången, 100 m ryggsim herrar och samma distans för damer.

Herrdistansen vanns klart av Bengt Svensson med 1.01.84 vilket måste betraktas som en mycket bra tid under gällande förhållanden. Svante Zetterlund var drygt en sekund efter.

På damsidan hade Gunilla Lundberg en jämn match i drygt 50 meter mot Tina Gustavsson, Östergötland, Inger Larsson, Södermanland och Cecilia Eklund, Stockholm. Tina följde bäst när Gunilla ökade takten och efter lite diskussion bland måldomarna dömdes Inger Larsson som trea.

TÄVLINGEN KOMMER IGEN

10-distriktstävlingen kommer igen nästa år och då hoppas arrangörerna på bättre väder och mera elitsimmare i startlistorna. Distriktsledarna, som hade möte efter tävlingen, beslöt att preliminärt fastställa söndagen 5 juli till tävlingsdag 1977.

Vidare blir det 100-metersträckor genom hela linjen, plus att både damer och herrar får ställa upp på 400 m fritt. Ordningen mellan gren 11 och 12 (medleylagkapper) omkastas.

Roger Stark

Lite mera om 8-nationers

Vi lämnade ett regnruskigt Stockholm och kom till ett vårlikt London med spirande grönska och värmande solsken. På Heathrow mötte oss Mr John Basford, som sade sig organisera hela tävlingen i Crystal Palace. Stor hjälp hade han, det upptäckte jag senare, av sin assistent Martin Sarsfield.

Allt nog — Mr Basford eskorterade oss till Queen's Hotel i Crystal Palace, ett stenkast från badet, om man kastar bra långt förstås. Hotellrummen höll god standard och maten i restaurangen uppe på hotellets tak smakade oftast bra, när den väl kommit på borden.

En malör inträffade redan första dagen. Från två rum försvann 21 pund. Vi hade goda skäl att misstänka städpersonalen. Hotelldirektören var dock inte alls villig att göra några egentliga efterforskningar, trots att Olle Davidsson och Tommy Malmsten vid upprepade tillfällen spände ögonen i honom på ett sätt som hade satt fart på en normalt funtad person. I receptionen arbetade emellertid en hygglig prick. Han ersatte helt enkelt de 21 punden ur hotellets dagskassa och så var den saken ur världen för vår del, kanske inte för hans.

Under de två första dagarna lärde vi känna varandra inom truppen. Den bestod av 27 simmare, tre tränare, Olle Davidsson, Tommy Jansson och Tommy Malmsten, doktor David Freedman och undertecknad som ledare. Tommy hade dessutom sin bättre hälft Margareta med som turist. Mellan träningspassen de två första dagarna hann vi med en shoppingtur och en sigtseeingtur inne i London. På så sätt fick simmarna också tillfälle att se några av de märkvärdigheter en världsstad som London kan erbjuda. Sightseeingturen betalade för övrigt läkemedelsföretaget Astra. Heders åt Astra för det! För kontakten stod David Freedman.

Den tredje dagen började så uppladdningen och morgonen därpå, då tävlingarna skulle börja, verkade simmarna tända på uppgiften.

— Här skulle kämpas. Inte sämre än trea! Det var målet!

Och visst var det "go" i gänget. På sammanlagt 48 individuella starter sattes det personliga rekord i över fyrtio. Den där andan avsatte tydliga spår i resultatlistorna. Vi samlade poäng i en utsträckning som vi egentligen inte vågat hoppas på ens i våra mest optimistiska stunder. Efter första dagen låg vi tvåa efter suveräna England-Wales, men före Holland och Västtyskland. Individuella segrar stod Eva Maria Håkansson för på 100 och 200 m bröst, Mikael Tredal på 100 m bröst och Pelle Holmertz på 200 m fritt.

— Skulle vi nu kunna hålla den där andra platsen under söndagens avslutande pass? En genomgång av söndagens grenar ingav oss ledare vissa farhågor. Såväl Holland som Västtyskland hade ett starkare program än vi under söndagen. Det skulle bli väldigt hårt.

Men simmarna växte med uppgiften, uppmuntrade av vår nykomponerade hejaramsa. I den ingick små små ord av kärlek som: Holland och Tyskland bara sopor.

Vi lyckades också hålla undan till slut, även om det satt långt inne. Holland var nämligen förbi ett tag. I de avslutande

Forts sid 26

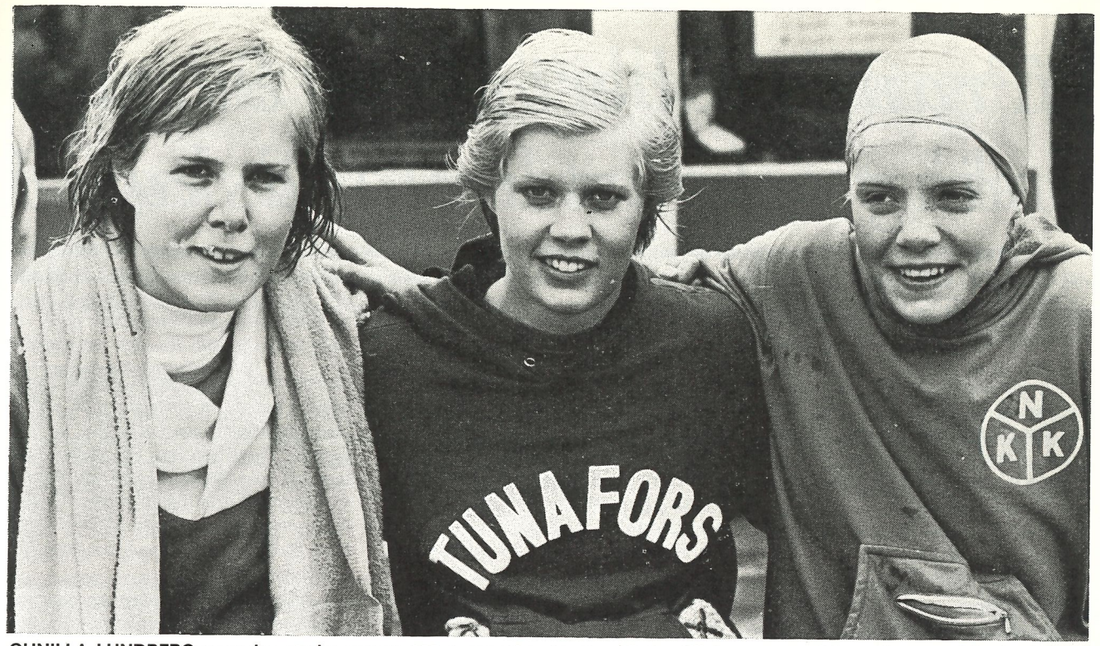

GUNILLA LUNDBERG vann den starka grenen 100 m ryggsim. on ses här t v tillsammans med Inger Larsson Sörmland (trea) och Tina Gustavsson Östergötland (tvåa). (Foto: Roger Stark)

INBJUDAN TILL

— Sveriges enda långdistanssimning i öppet hav —

LÖRDAGEN DEN 7 AUG. 1976 kl. 14.00

(reservdag vid otjänlig väderlek söndagen den 8 aug. kl. 14.00)

Anmälan skall vara **Smålands Simförbund Box 5009, 550 05 Jönköping** tillhanda **senast den 23 juli 1976.** Anmälan är ej fullgjord förrän anmälningsavgiften inbetalats. I anmälan skall anges födelsenummer, tidigare simmeriter, vilken simförening som representeras samt för icke aktiva simmare godtagbart läkarintyg eller intyg från simförening att erforderlig simskicklighet finnes.

Anmälningsavgift 75:— insättes senast i samband med anmälan på postgirokonto 44 95 09 — 9, Smålands Simförbund Jönköping, märk talongen "Ölandsbrosimmet 1976".

Samling och omklädsel sker i Sporthallen Färjestaden mellan kl. 12.00—13.00. Kl. 13.00 transporteras deltagarna genom arrangörernas försorg till startplatsen.

Upprop sker vid startplatsen Kattrumpans badplats i Kalmar kl. 13.30.

Simsträcka c:a 6500 meter i öppet hav från Kattrumpans badplats i Kalmar till målet i Hamnbassängen, Färjestaden.

Banmarkering genom båtar med särskild markering lätt synlig för simmarna.

Ölandsbrosimmets grundtanke är att deltagarna skall genomföra simningen utan tävlingsmoment, dock tas tid som delges den som så önskar.

Samtliga som genomför simningen erhåller diplom och plakett.

Arrangörerna förbehåller sig rätten endast medtaga de 100 först anmälda som kan godtagas, övriga erhåller anmälningsavgiften i retur.

DELTAGANDE SKER PÅ EGEN RISK.

Välkomna till Kalmar och Öland!

Smålands Simförbund, Kalmar Simsällskap, Ölands Simklubb

"Tranor" berövade Sverige poäng i konstsimlandskamp

Med två tranor flög troligtvis den svenska segern sin kos i 3-landskampen i konstsim i Ludvika under pingsten. Såväl Harriet De Giorgio som Agneta Göthman avslutade sina tranfigurer felaktigt och med sorg i blicken kunde tävlingsledaren Barbro Hedsten ej annat än ge 0 poäng. Svenskorna hade alltså försatt sig i ett hopplöst utgångsläge inför musiksimningarna och slutade trots goda insatser i övrigt på tredje plats i nationstävlingen.

Schweiz tog storslam med sitt unga lag, yngsta flickan 12 år och med 14-åriga Liselotte Meyer som bästa poängplockerska. Liselotte vann tre guldmedaljer och tog dessutom hem figurtävlingen och samtliga musiksimningar. I par och lag naturligtvis understödd av sina kamrater. Aldrig har en så figursäker och konstsimkunnig 14-åring tävlat i Sverige.

DÖTT LOPP

Figurtävlingen dominerades av Schweiz med placeringarna 1, 3 och 4. Bästa svenska blev Irene Eriksson som belade 5 plats efter en mycket jämn serie i vilken hon vann första figuren, omvänd delfin på 10,20 poäng. Agneta Götman vann de därpå följande figurerna. Flammingo med hel skruv på 12,95 poäng och tumlare med 9,33 poäng samt den sista figuren barracuda med halv spinn på 11,40 poäng.

Gunilla Nilsson toppade tillsammans med Liselotte Meyer den för Sverige så ödesdigra tranan medan överslag framåt vanns av Liselotte. Agneta hade alltså 3 figursegrar mot Liselottes 2, men vad hjälpte det. Genom tranintermezzot föll hon ned från en säker andraplats till nittonde.

Ann Haglund, duktig junior från ÖSS — ett namn att lägga på minnet — och klubbkamraten Lena Boström erhöll bägge 59,04 poäng och en åttondeplacering. Vid fingranskning av protokollet går Ann före Lena genom bättre totalpoäng på figurerna med svårighetsgrad 2,1. Bra Ann.

FINA-MOTION

Vid VM i Cali beslöt internationella konstsimkommittén att föreslå en regeländring avseende 0-pängare bl a för att lag- och parkamrater till den olyckliga ej skall få lida oförskyllt. Denna går ut på att den tävlinde gör om figuren och erhåller 2 poängs avdrag på den då erhållna poängsumman. Ett förnuftigt och rättvist förslag, som vi hoppas FINA-byrån accepterar.

När parsimningarna började var stämningen ej den allra bästa i svensk-lägret. Gunilla Nilsson stöttade Agneta föredömligt och paret simmade in på andraplats i musiksimningen och totalt en fjärdeplats. Paret var bra. De missar, som förekom, kan förklaras med att Agneta ej hämtat sig från figurchocken. Partävlingen vanns av Liselotte Meyer/Renate Baur före spanjorskorna Maria José Bilbao/Nuria Lomas.

I pingstdagens första tävling solo var kanske domarna en aning för frikostiga på poängen för Liselotte Meyer. Hon höstade in idel sjuor och 6,5 av domarna för ett i mitt tycke enkelt program till stor del baserat på armrörelser. Men även med en något lägre poängsättning hade hon vunnit solotävlingen genom poängförsprånget i figurtävlingen. Bästa svenska var Irene Eriksson med sin tempobetonade "Apache" belade en femteplacering. Maria José Bilbao gjorde sig själv ej rättvisa under dessa tävlingar. Vid tävlingarna i Ronneby var hon

Forts sid 26

Kurser vid SOC 76

Under Scandinavian Open Championship i konstsim (SOC 76) i Nässjö 20—22 augusti samt dagarna innan, då huvuddelen av trupperna tränar, finns det möjlighet för konstsimintresserade att delta i någon av följande kurser:

Kurs nr	Avsedd för	Ledare
1	Domare	Barbro Hedsten Anita Mattsson
2	Instruktörer	Marie Cervin Barbro Ansehn
3	Aktiva	Ann-Catrin Lindberg René Eek

Totalt har vi ca 70 kursplatser.
Kurserna börjar torsdagen den 19/8 kl 9
PRELIMINÄRT PROGRAM:
19/8 uppföljning av träningsverksamheten (grupparbete)
20/8—22/8 uppföljning av tränings- och tävlingsverksamheten (diskussion)
Kursavgift innefattar logi, mat samt tillträde till träning och tävling.
Då intresset för dessa kurser är stort och platserna begränsade ombedes intresserade föreningar snarast, dock senast 15/7 kontakta Barbro Kylvåg under adress: Gärdesgatan 11, 252 0 Helsingborg. Tel.: 042/18 16 06.

Hur viktig är valberedningen? Roger Taflin har svaret klart

Nu när årsmötena inom simidrotten i stort sett väl är avklarade kan det vara på sin plats att ta upp ett problem, som alltför många tar lite väl lätt på. Det gäller valberedningen!
CITAT UR SIF 10/1974

På en kurs bad man deltagarna räkna upp de funktioner, som de ansåg viktigast i klubbarbetet. Det blev en ganska lång lista eftersom många — beroende på egna erfarenheter och uppfattningar — kom med olika förslag. Klubbordförande naturligtvis, övriga ledamöter, skyddsombud m fl. Efter en stund hade nog de flesta förtroendeposter räknats upp — med ett undantag, VALBEREDNINGEN. Ingen hade nämnt ett ord om den! Valberedningen/nämnden är nog den mest bortglömda funktionen och ändå en av de allra väsentligaste **— kanske den viktigaste av dem alla.**

Den utser ju bara kandidater, sa en av kursdeltagarna med en besvärande självklarhet. En uppfattning, som kanske bottnar i personligt dåliga erfarenheter av hur en valberedning arbetar.

Slut citat.

Vilken status vill Du själv ge valberedningen i Din förening?

Valberedningen är en ganska fantastisk del av en organisation. Om den arbetar seriöst och riktigt kan det bli så att valberedningen styr hela verksamheten **utan att ha ansvar för den.** Ansvaret ligger ju på de som väljs till föreningens ledning. Valberedningen kan alltså om det vill sig illa ändra på föreningens mål genom att se till att vissa personer väljs.

Detta händer väl i och för sig aldrig men är fullt tänkbart. Därför är det viktigt att val av valberedning inte fortsätter att vara ett oförberett val vid årsmötena liksom det är viktigt att valberedningen arbetar på ett vettigt sätt.

I Svenska Simförbundets stadgar regel 114 finns de bestämmelser, som gäller för valberedningen vid val av Svenska Simförbundets styrelse. Denna kan självklart transformeras ner till såväl regional som lokal nivå.

Tyvärr framgår ej av dessa stadgar hur en valberedning kan arbeta och det är detta som fortsättningen av detta inlägg skall behandla.

Viktigt är att valberedningen har klart för sig att det jobb man fått uppdraget att genomföra inte skall genomföras "5 i 12" utan att uppdraget är något som kontinuerligt skall bevakas under HELA verksamhetsåret.

Valberedningen skall ha god kontakt med styerlsen — skall ha möjligheter att systematiskt följa dess arbete. Gärna på så sätt att man deltar i styrelsesammanträdena! Man skall också ha god personlig kontakt med styrelsens olika ledamöter för att få en allsidig bild av hur föreningen fungerar.

På detta sätt får man en bra bakgrund för att kunna arbeta för en vettig **personell och funktionell** utveckling av föreningen och det är ju valberedningens uppgift.

Inför varje årsmöte måste valberedningen i god tid vidtala de styrelseledamöter vars mandat utgår. Valberedningen måste veta om ledamöterna vill ställa upp på ytterligare en mandatperiod eller ej.

Därefter skall medlemmarna informeras om detta samtidigt som de uppmanas att deltaga i kandidatnomineringen. Man måste även uppmana medlemmarna att motivera varför man föreslår olika namn.

När valberedningen så småningom har fått in alla svar och synpunkter skall man med utgångspunkt från vad man vet om styrelsearbetet försöka arbeta fram ett förslag till kandidater, som svarar mot föreningens mål och de krav som varje stol i styrelsen ställer på den som skall sitta på den.

Detta innebär ofta att det saknas bra namn för de olika uppgifterna. Då är det valberedningens uppgift att **själva gå ut och leta** efter kandidater. Valberedningen vet exakt vad som krävs, något som övriga medlemmar i föreningen inte har lika god kunskap om.

Detta att agera själv är inte självklart i dag om man ser på hur olika valberedningar fungerar. Men har man målen och kraven på ledamöterna klara för sig kan det inte råda några som helst oklarheter i denna sak.

Det gäller alltså att valberedningen förutom kontakten med verksamheten i föreningen har goda kontakter i övrigt på orten eller i samhället. Något att tänka på när man väljer valberedning!

Det är alltså ett stort ansvar förknippat med att sitta i en valberedning. Det jobb som valberedningen genomför kan alltså bli utslagsgivande för hur föreningen utvecklas. Det innebär om man spetsar till det att valberedningen har ansvaret för föreningens utveckling utan att behöva ta konsekvenserna för ev misslyckanden lika lite som man får bonus för framgångar.

Det enda som kan hända är att man får bonus för framgångar.

Det enda som kan hända är att man blir utbytt eller man får nytt förtroende.

Det krävs också moral och mod att sitta i en valberedning. Med utgångspunkt från det tidigare sagda får valberedningen inte vara rädd för att byta ut kuggar, som inte fungerar. Detta är lika viktigt, som att nominera nya. En kedja är aldrig starkare än sin svagaste länk, är något man måste tänka på.

Alltför många valberedningar har missförstått sin uppgift och blir överlyckliga då alla vill sitta kvar i styrelsen för då behöver man inte göra nått jobb. Elakt sagt kanske men inte desto mindre vanligt!

Sådana valberedningar är simningen inte betjänta av. De har helt missat målet med verksamheten.

Vi vill ju att våra föreningar utvecklas och går vidare. Detta kommer aldrig att lyckas om inte valberedningens ledamöter eller årsmötet förstår vad en valberednings uppgift är.

Se därför till att föreningarnas valberedningar verkligen genomför de uppgifter man vill samt se till att de får de informationer de behöver för att klara jobbet.

Vi vill ju att simningen skall utvecklas och då är det självklart att vi satsar på valberedningar, som vet och kan sina uppgifter.

Roger Taflin

Krydda Simsport med egna åsikter

Bra! Nu börjar det bli fart på insändarsidorna i Simsport. I förra numret hade vi tre fulla sidor krydda de med åsikter om det ena eller andra. Och flitige insändarskrivaren Roger Taflin kryddar tidningen igen — tack för det! En liten vädjan bara till insändarskribenter, försök att koncentrera det viktiga till så få rader som möjligt, annars kanske strykningar p g a platsbrist måste göras.

Roger Stark

Olle Molander: "Fyra stora" kommer...

Forts fr sid 9

200 FRITT: Även här tvingas man ge Ender favoritskapet. Östtyskan kan bli den första kvinnan i världen som klarar 2-minutersstrecket men USA-duon Babashoff-Peyton blir svåra liksom Brighita. Bakom dessa slinker förmodligen Australiens Sonya Gray, en eller två kanadensiskor samt den tredje USA-flickan in, alla under 2.04!

400 FRITT: Visserligen har DDR:s Barbara Krause gjort otroliga 4.11 "i kort", men här möter hon sin överman i Shirley Babashoff, som "äger" distansen på samma sätt som 100 är Enders distans! Östtyskan får istället inrikta sig på att slå USA:s två övriga flickor, av vilka Kathy Heddy säkerligen är den ena. Vidare har Australien tre flickor alla under 4.19 i år, samma tid har även Kanadas Shannon Smith klarat. Gunilla Lundberg, Pia Mårtensson & Co måste alltså klart under 4.20 för att ha en chans!

800 FRITT: Ett ytterst svårtippat lopp, då Australiens rekordhållarinna Jenny Turrall ju drabbats av dåliga axlar och inte gjort bättre än för henne blygsamma 8.50 hittills i år. En tid som även hennes landsmaninnor Milgate och Wickham är goda för. En stark guldaspirant är Kanadas Shannon Smitch, som gjort 8.46 i år samt naturligtvis USA-flickorna med Heather Greenwood och Shirliey Babashoff i spetsen. Deras nya Brenda Borgh kanske blir tredje från USA. Någon av de unga östtyskorna Sabina Kahle eller Petra Thuner bör ta den resterande finalplatsen. Vårt svenska hopp Gunilla Lundberg tvingas nog ner under egna kortbanerekordet 8.55 om hon skall nå final.

100 BRÖST: En gren där man alltid kan hoppas att någon av våra svenska flickor når final. Trion Annette Fredriksson som Jeanette Pettersson som Eva Maria Håkansson hade varit rolig att se på distansen. Klar favorit blir DDR:s Hannelore Anke men Storbritanniens Christie Jarvie och USA-duon Marcia Moray-Laura Siering är också farliga liksom naturligtvis de två andra östtyskorna! Kanske kommer DDR här plötsligt med några nya stjärnskott av samma klass som Anke, Linke och Schott! Även Hollands Mazareuv, Sovjets Rusanova och Storbritanniens Kelly har chans till finalplats.

200 BRÖST: Här kan det bli verklig fight mellan de bästa östtyskorna och den mycket starka USA-trion Moray-Moran-Siering samt Hollands Mazareuw som mycket väl kan slå alla! Kanadas Joann Baker och Australiens Judy Hudson är två andra starka namn, liksom i hög grad ryskan Rusanova. Bästa svenska förmodligen Annette Fredrikisson men även Ann-Sofi Roos bör ges en chans. Båda kan nå de c:a 2.40,5 som krävs!

100 RYGG: Återigen en östtysk paradgren, som kan sluta med trippelseger om nu Kornelia Ender simmar distansen i de östtyska OS-proven. Hon är med sina 1.03,39 från ifjol världstvåa efter omöjliga Ulrike Richter, som i mars nådde otroliga 1.02,60! Tredje östtyskan — Treiber, Stille eller Hempel — slåss med Kanadas Garapick och USA:s Linda Jozek om bronset. Kanadas Wendy Cook och Lynn Chenard samt kanske Nya Zeelands Monika Rodahl och någon amerikanska slåss om de sista finalplatserna, som tas på c:a 1.05,5 eller bättre.

200 RYGG: Lika stor östtysk dominans som på 100 m. Nya världsrekordinnehavarinnan Antje Stille står ju i särklass med sina 2.13,50 och hennes landsmaninnor Birgit Treiber och Richter är ju också i topp. Kanadas Garapick och USA:s guldmedaljös från München, Melissa Belote kan möjligen hota om brons, men måste då pressa sina bästatider en eller annan sekund. Vårt svenska hopp Gunilla sparv i tranedansen, även om hon skulle kunna kring 2.20. För final krävs troligen 2.17!

400 MEDLEY: Återigen östtysk dominans, dock inte så stor som i ryggsimmet. USA-duon Kathy Heddy-Penny Franks samt i hög grad Kanadas Cheryl Gibson vill nog ha ett eller annat ord med i laget. Även om vinnartipset går till DDR:s Ulrike Tauber. Även Karla Linke och unga Sabina Kahle eller varför inte ryggspecialisten Birgitte Treiber som gjort fina tider i år, kan gå kring 4.55 liksom Australiens Judy Hudson.

Olle Molander

"Tranor"...

Forts fr sid 24

klart bättre och vann bl a solotävlingen. Nu placerade hon sig på tredje plats.

SYNKSÄKRA SCHWEIZISKOR

Tävlingarna fick en glansfull avslutning genom att det schweiziska laget om åtta flickor gjorde en bländande uppvisning i formationsändringar, god rättning och mycket god synkronisering. Programmet var huvudsakligast komponerat av figurer med svårighetsgrad lägre än 1,8 men var noggrant inlärt och mycket trevligt framfört. Domarna gav fyra 7,5 och en 7-poängare, vilket laget mycket väl var värt. De spanska och svenska lagen erhöll samma musikpoäng men av tidigare omskrivna omständigheter pcalerade sig Spanien före Sverige.

Ludvika Simsällskap hade lagt ned mycket arbete för att allt skulle klaffa. Det gjorde det också. Inga yttre omständigheter kunde rubba de cirklar ordföranden Heine Mårtensson och tävlingsledaren lagt upp. Gästerna togs väl om hand och pingstaftonens kamratmåltid med uppvisning av ett folkdanslag blev ett mycket uppskattat inslag. Det hela avslutades med att de utländska gästerna fick svänga om i svenska folkdanser förda av starka dalmasarmar.

Sammanfattningsvis kan konstateras att svenskorna låg bra framme i figursimningen och att standarden på musiksimningen är minst i klass med Spaniens och en aning underlägsen den schweiziska. Det bådar gott inför kommande tävlingar. Betänk att det är ett helt nytt A-lag vi tävlade med. Dessutom har svenskorna avverkat sin årskvot av 0-poängare, hoppas vi.

Set

Lite mera...

Forts fr sid 22

medleygrenarna fick emellertid Holland sträcka vapen och Sverige kunde notera en andra plats, vår bästa placering hitintills i dessa tävlingar.

— Det var, som Olle Davidsson så riktigt uttryckte saken, djävlar i min själ inte dåligt!

Olle Ferm

OS-kvalet i siffror

100 M FRISIM, DAMER, FINAL

1.	**Pia Mårtensson, 59, Sim-Gif Varberg**	**59,32 SR**
2.	**Ida Hansson, 57, S 02**	**59,89**
3.	**Gunilla Lundberg, 57, Borlänge S**	**1.00,12**
4.	**Ylva Persson, 60, Borlänge S**	**1.00,36**
5.	**Carina Ljungdahl, 60, Karlskoga S**	**1.00,37 DR**
6.	**Diana Olsson, 57, SPIF**	**1.00,38**
7.	**Gunn-Berit Myrvoll, 60, Järfälla S**	**1.00,57**
8.	**Eva Andersson, 57, GKKN**	**1.00,65**
9.	Suzann Martinsson, 59, Kristianstad SLS	1.01,09
10.	Anette Lindvall, 60, Falu SS	1.01,27
11.	Astrid Jändel, 60, Kristianstad SLS	1.01,51
12.	Maria Löfgren, 58, Kristianstad SLS	1.01,71
13.	Ann Mårdbrink, 5, GKKN	1.01,99
14.	Pia Ottosson, 60, Mariestads S	1.02,07
15.	Pia Strandh, 58, S 02	1.02,47
16.	Biirgitta Jönsson, 61, Avesta S	1.02,93
17.	Pia Frödeberg, 60, Spif	1.03,01
18.	Anna Rainer, 61, Gävle SS	1.03,11
19.	Tina Gustavsson, 2, Norrköpings Kapps.	1.03,94
20.	Susanne Mattsson, 60, GKKN	1.04,52
21.	Isa Palmberg, 59, Jönköpings SS	1.05,00

200 M FRISIM, DAMER, FINAL

1.	**Pia Mårtensson, 59, Varberg**	**2.07,22 SR**
2.	**Gunilla Lundberg, 57, Borlänge**	**2.07,46**
3.	**Anette Lindvall, 60, Falu SS**	**2.10,49**
4.	**Ylva Persson, 60, Borlänge**	**2.10,75**
5.	**Pia Ottosson, 60, Mariestad**	**2.11,84**
6.	**Susanne Ackum, 61, Borlänge**	**2.13,81**
7.	**Anna Rainer, 61, Gävle SS**	**2.15,27**
8.	**Gunn-Berit Myrvoll, 60, Järfälla S**	**2.23,28**
9.	Anita Hanefors, 59, Falu SS	2.15,91
10.	Pia Strandh, 58, S 02	2.15,97
11.	Birgitta Jönsson, 61, Avesta S	2.16,27
12.	Carina Ljungdahl, 60, Karlskoga S	2.16,33 DR
13.	Ida Hansson, 57, S 02	2.16,62
14.	Ingrid Nilsson, 2, Helsingborg S	2.17,26
15.	Pia Frödeberg, 60, SPIF	2.18,01
16.	Carina Lundin, 60, Helsingborgs S	2.18,02
17.	Lena Ekblom, 62, Helsingborgs S	2.18,65
18.	Britt-Marie Olsson, 60, Kristianstads SLS	2.19,25
19.	Else Gunsten, 57, Kristianstads SLS	2.19,55
20.	Anja Pettersson, 59, Bodens BK	2.20,31
21.	Suzanne Martinsson, 59, Kristianstads SLS	2.21,51
22.	Isa Palmberg, 59, Jönköpings SS	2.22,33

400 M FRISIM, DAMER, FINAL

1.	**Susanne Ackum, 61, Borlänge SS**	**4.30,24 SR**
2.	**Anette Lindvall, 60, Falu SS**	**4.36,92**
3.	**Anita Hanefors, 59, Falu SS**	**4.38,86**
4.	**Carina Lundin, 60, Helsingborgs S**	**4.40,93**
5.	**Else Gunsten, 57, Kristianstad SLS**	**4.41,39**
6.	**Ann-Mari Jansson, 59, Köpings SS**	**4.45,76**
7.	**Pia Frödeberg, 60, SPIF**	**4.53,26**
8.	**Agneta Mårtensson, 61, Karlslunds IF**	**4.55,63**
9.	Åsa Karlsson, 58, Helsingborgs S	5.05,80

800 M FRISIM, DAMER, FINAL

1.	**Susanne Ackum, 61, Borlänge**	**9.11,87 DR**
2.	**Anita Hanefors, 59, Falu SS**	**9.29,74**
3.	**Elsa Gunsten, 57, Kristianstad**	**9.31,85**
4.	**Kicki Pettersson, 64, LASS**	**9.32,30 DR**
5.	**Ann-Mari Jansson, 59, Köping**	**9.46,00**
6.	**Ingrid Nilssosn, 62, Helsingborg**	**10.05,04**

100 M BRÖSTSIM, DAMER, FINAL

1.	**Anette Fredriksson, 60, S 02**	**1.16,01**
2.	**Ann-Sofi Roos, 59, Kristianstad**	**1.16,16**
3.	**Eva-Marie Håkansson, 60, Kristianstad**	**1.16,83**
4.	**Ingela Havaas, 62, Skövde**	**1.16,95**
5.	**Ann-Christin Busk, 61, SPIF**	**1.16,96**
6.	**Jeanette Pettersson, 56, GKKN**	**1.20,47**
7.	**Lotta Gustavsson, 62, Ran, Malmö**	**1.21,22**
8.	**Elisabeth Wiklund, 62, Karlstad**	**1.21,23**
9.	Ann-Sofi Jacobsson, 58, Karlskoga S	1.21,22
10.	Anna Lindberg, 59, Sollefteå ASS	1.22,28
11.	Catharina Lindell, 63, Simklubben Ran	1.22,30
12.	Annelie Adolfsson, 61, Jönköpings SS	1.23,18
13.	Susanne Knutsson, 62, Malmö Simsällskap	1.23,91
14.	Helene Ulvar, 59, Jönköpings SS	1.25,28
	Anette Lindén, 59, Limhamns SS (Diskv.)	1.26,03



ANN-SOFI ROOS, knappt slagen på 200 m bröstsim, men blev ändå nominerad av SK till OS-resan

200 M BRÖSTSIM, DAMER, FINAL

1.	**Anette Fredriksson, 60, S 02**	**2.40,88 SR**
2.	**Ann-Sofi Roos, 59, Kristianstad**	**2.41,07**
3.	**Eva-Marie Håkansson, 60, Kristianstad**	**2.43,96**
4.	**Ann-Christin Busk, 61, SPIF**	**2.44,74**

5.	**Ingela Havaas, 62,, Skövde S**	**2.46,59 DR**
6.	**Lotta Gustavsson, 62, Simklubben Ran**	**2.48,18**
7.	**Ann-Sofi Jacobsson, 58, Karlskoga**	**2.49,70**
8.	**Elisabeth Wiklund, 62, Karlstads SS**	**2.55,49**
9.	Catharina Lindell, 3, Simklubben Ran	2.58,62
10.	Susanne Knutsson, 2, Malmö S	3.00,13
11.	Anette Lindén, 59, Limhamns SS	3.01,05
12.	Annelie Adolfsson, 61, Jönköpings SS	3.03,34
13.	Helene Ulvar, 59, Jönköpings SS	3.07,29
	Marie Ventberg, 61, Malmö S (Diskv.)	3.03,43

100 M FJÄRILSIM, DAMER, FINAL

1.	**Anja Pettersson, 59, Bodens BK**	**1.06,17 DR**
2.	**Eva Andersson, 57, GKKN**	**1.07,18**
3.	**Elisabeth Gustafsson, 60, Skara SS**	**1.07,54**
4.	**Astrid Jändel, 60, Kristianstad**	**1.07,76**
5.	**Ida Hansson, 57, S 02**	**1.08,24**
6.	**Annika Ericsson, 57, Karlslunds IF**	**1.09,12**
7.	**Eva-Lotta Kihlberg, 55, SPIF**	**1.09,55**
8.	**Ann Mårdbrink, 56, GKKN**	**1.09,92**
9.	Carina Andersson, 61, Simklubben Ran	1.11,15
10.	Carina Ljungdahl, 60, Karlskoga S	1.11,33

200 M FJÄRILSIM, DAMER, FINAL

1.	**Eva-Lotta Kihlberg, 55, SPIF**	**2.27,16**
2.	**Anja Pettersson, 59, Boden**	**2.27,17**
3.	**Lena Ekblom, 62, Helsingborg**	**2.28,81**
4.	**Carina Andersson, 61, Simklubben Ran**	**2.31,51**

100 M RYGGSIM, DAMER, FINAL

1.	**Gunilla Lundberg, 57, Borlänge SS**	**1.07,50 SR**
2.	**Pia Strandh, 58, S 02**	**1.09,06**
3.	**Tina Gustavsson, 62, Norrköping**	**1.09,94**
4.	**Diana Olsson, 57, SPIF**	**1.11,17**
5.	**Cecilia Eklund, 60, Täby**	**1.11,43**
6.	**Suzann Martinsson, 59, Kristianstad**	**1.11,50**
7.	**Inger Larsson, 60, Tunafors**	**1.11,60**
8.	**Susanne Mattsson, 60, GKKN**	**1.13,82**
9.	Ann Hultstrand, 67, Malmö S	1.14,21
10.	Katarina Stattin, 60, Sollefteå ASS	1.14,71
11.	Carola Gustafsson, 62, Landskrona	1.16,00
12.	Ewa Wahlqvist, 62, Malmö S	1.16,59

200 M RYGGSIM, DAMER, FINAL

1.	**Gunilla Lundberg, 57, Borlänge SS**	**2.21,92 SR**
2.	**Tina Gustavsson, 62, Norrköping**	**2.30,11**
3.	**Inger Larsson, 60, Tunafors Sportklubb**	**2.30,97 DR**
4.	**Elisabet Gustafsson, 60, Skara SS**	**2.32,55**
5.	**Carola Gustavsson, 62, Landskrona S**	**2.34,40**
6.	**Britt-Marie Olsson, 60, Kristianstad**	**2.34,48**
7.	**Eusanne Mattsson, 60, GKKN**	**2.37,71**
8.	**Ann Hultstrand, 61, Malmö SS**	**2.38,75**
9.	Pensé Andersen, 3, Landskrona Sims.	2.41,21
10.	Ewa Wahlqvist, 62, Malmö Simsällskap	2.42,32
11.	Katarina Stattin, 06, Sollefteå ASS	2.42,88

400 M. MEDLEY, DAMER, FINAL

1.	**Ann-Sofi, 59, Kristianstad**	**5.12,87**
2.	**Elisabeth Gustafsson, 60, Skara**	**5.16,42**
3.	**Marie Vestberg, 61, Malmö**	**5.36,17**

100 M FRISIM, HERRAR, FINAL

1.	**Bernt Zarnowiecki, 54, Falu SS**	**54.06**
2.	**Inge Andersson, 56, Kristianstad SLS**	**54.65**
3.	**Dan Larsson, 58, Sundsvalls SS**	**54.69**
4.	**Lennart Asp, 56, SPIF**	**54.73**
5.	**Svante Rasmusson, 55, Umeå SS**	**54.85**
6.	**Rolf Pettersson, 53, S 02**	**55.07**
7.	**Sören Wattman, 59, Sundsvalls SS**	**55.29**
8.	**Anders Rutqvist, 58, Mariestads S**	**55.46**
9.	Bengt Svensson, 57, Upsala Simsällskap	55,63
10.	Stefan Nilsson, 5, SK Laxen	55,68
11.	Fredrik Weiner, 57, S 02	55,81
12.	Hans Lindén, 60, IFK Lidingö	55,86
13.	Leif Björklund, 53, Spif	56,14
14.	Per Kersmark, 57, Kristianstads SLS	56,26
15.	Svante Zetterlund, 53, Karlskoga Sims.	56,40
16.	Lennart Knauf, 55, GKKN	58,98

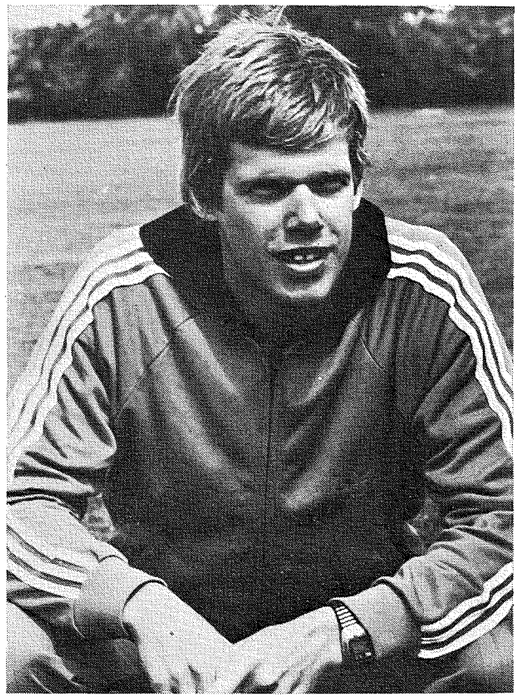

BENGT GINGSJÖ — ännu kan vi lita på honom

200 M FRISIM, HERRAR, FINAL

1.	**Bengt Gingsjö, 52, S 02**	**1.56,33**
2.	**Peter Pettersson, 57, S K Laxen**	**1.56,50**
3.	**Pär Arvidsson, 60, Finspång SK**	**1.56,76**
4.	**Anders sBellbring, 52, S 02**	**1.57,70**
5.	**Bengt Jönsson, 55, Sollefteå ASS**	**1.57,74**
6.	**Svante Rasmusson, 55, Umeå SS**	**1.58,11**
7.	**Dan Larsson, 58, Sundsvalls SS**	**1.58,68**
8.	**Lennart Asp, 56, SPIF**	**1.58,76**
9.	Bernt Zarnowiecki, 54, Falu SS	1.59,15
10.	Inge Andersson, 56, Kristianstad SLS	1.59,29
11.	Bengt Svensson, 57, Upsala S	1.59,48
12.	Rolf Pettersson, 53, S 02	1.59,87
13.	Göran Linday, 58, Karlstads SS	1.59,93
14.	Fredrik Weiner, 57, S 02	2.00,85
15.	Anders Rutqvist, 58, Mariestad S	2.00,97
16.	Ove Kaustinen, 59, Borlänge S	2.01,41
17.	Sören Wattman, 59, Sundsvalls SS	2.01,42
18.	Leif Björklund, 53, SPIF	2.04,60
19.	Torsten Buhre, 57, Malmö Simsällskap	2.07,35
20.	Dan Eliasson, 59, Malmö Simsällskap	2.09,85

400 M FRISIM, HERRAR, FINAL

1.	**Bengt Gingsjö, 52, S 02**	**4.03,52**
2.	**Cary Andersson, 58, Norrköpings Kapps.**	**4.04,58**
3.	**Peter Pettersson, 57, S K Laxen**	**4.04,77**
4.	**Bengt Jönsson, 55, Sollefteå ASS**	**4.06,12**
5.	**Anders Bellbring, 52, S 02**	**4.13,95**
6.	**Stefan Andersson, 60, Tunafors Sportkl.**	**4.14,80 DR**
7.	**Mats-Åke Ohlsson, 58, Umeå SS**	**4.15,44**
8.	**Arvo Kobli, 59, LASS Linköping**	**4.15,77**
9.	Stefan Andersson, 60, Tunafors Sportkl.	4.21,64 F
10.	Magnus Greén, 59, Trelleborg	4.22,66
11.	Göran Linday, 58, Karlstads SS	4.23,85
12.	Tomas Söderström, 58, Karlstads SS	4.24,53
13.	Per-Ola Brinck, 59, Jönköpings SS	4.26,47
14.	Torsten Buhre, 57, Malmö S	4.27,54
15.	Dan Eliasson, 59, Malmö S	4.32,58
1.	Lars Davidsson, 59, Helsingborgs S	4.44,02

1500 M FRISIM, HERRAR, FINAL

1.	**Peter Pettersson, 57, S K Laxen**	**16.04,47 SR**
2.	**Garry Andersson, 58, Norrköping Kapps.**	**16.13,55**
3.	**Arvo Kobli, 59, LASS**	**16.39,49**
4.	**Stefan Andersson, 60, Tunafors**	**17.07,05**
5.	**Magnus Green, 59, Trelleborg**	**17.18,43**
6.	**Ralph Persson, 59, Helsingborg**	**18.00,73**
7.	**Jerker Holm, 62, Malmö**	**18.11,12**

100 M BRÖSTSIM, HERRAR, FINAL

1.	**Glen Christiansen, 57, S 02**	**1.08,76**
2.	**Anders Häggkvist, 55, Falu SS**	**1.08,77**
3.	**Per Unander, 59, Sundsvalls SS**	**1.10,15**
4.	**Jan Färjh, 59, SPIF**	**1.10,22**
5.	**Mikael Tredahl, 61, SPIF**	**1.11,30**
6.	**Thomas Brorsson, 58, Malmö Simsällskap**	**1.12,73**
7.	**Anders Nylén, 57, Karlskoga S**	**1.13,04**
8.	**Göran Jern, 60, Skövde S**	**1.15,03**
9.	Pelle Hedbys, 59, Malmö Simsällskap	1.15,23
	Anders Hansson, 59, Helsingborg (Diskv.)	1.17,13

200 M BRÖSTSIM, HERRAR, FINAL

1.	**Jan Färjh, 59, SPIF**	**2.28,18**
2.	**Glen Christiansen, 57, S 02**	**2.30,57**
3.	**Anders Häggqvist, 55, Falu SS**	**2.30,91**
4.	**Mikael Tredahl, 61, SPIF**	**2.35,57**
5.	**Per Unander, 59, Sundsvall SS**	**2.36,35**
6.	**Göran Jern, 60, Skövde SS**	**2.40,43**
7.	**Anders Hansson, 59, Helsingborgs S**	**2.41,02**
8.	**Peder Svensson, 61, SK Poseidon**	**2.41,09**
9.	Anders Nylén, 57, Karlskoga S	2.44,53
10.	Mikael Bergström, 58, Luleå Simsällskap	2.45,18
11.	Per Erik Hedbys, 59, Malmö Simsällskap	2.46,34
12.	Göran Wahlstedt, 59, Karlstads SS	2.46,54

100 M RYGGSIM, HERRAR, FINAL

1.	**Mikael Branden, 59, SPIF**	**1.00,75**
2.	**Jan Thorell, 59, SPIF**	**1.00,88**
3.	**Svante Zetterlund, 53, Karlskoga**	**1.00,91**
4.	**Leif Eriksson, 55, Upsala**	**1.01,26**
5.	**Bengt Svensson, 57, Upsala**	**1.01,59**
6.	**Fredrik Weiner, 57, S 02**	**1.04,20**
7.	**Jan Andersson, 59, Ängelholm**	**1.06,75**
8.	**Lars Davidsson, 59, Helsingborg**	**1.06,96**

200 M RYGGSIM, HERRAR, FINAL

1.	**Leif Eriksson, 55, Uppsala**	**2.09,00**
2.	**Jan Thorell, 59, SPIF**	**2.10,82**
3.	**Bengt Svensson, 57, Uppsala**	**2.11,30**
4.	**Mikael Brandén, 59, SPIF**	**2.16,12**
5.	**Lars Davidsson, 59, Helsingborg**	**2.23,54**
6.	**Jan Andersson, 59, Ängelholm**	**2.24,86**
7.	**Thomas Dahl, 61, GKKN**	**2.25,87**

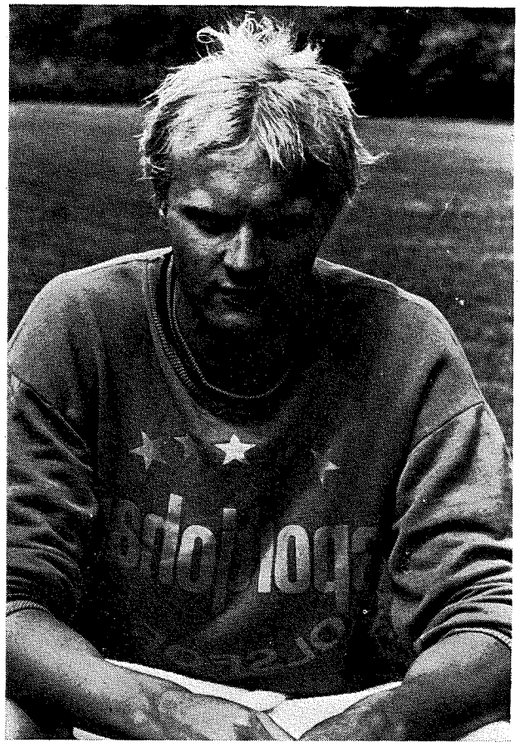

SVANTE RASMUSON kom till Sverige och klarade OS-biljetten, som han hade lovat. Fast de svenska rekorden väntar han med . . .

100 M FJÄRIL, HERRAR, FINAL

1.	**Pär Arvidsson, Finspång,**	**57,36 SR**
2.	**Tommy Lindell, Polisen**	**58,77**
3.	**Lars Lindberg, Karlstad**	**58,99**
4.	**Göran Westerlund, Karlstad**	**59,25**
5.	**Bengt Gingsjö, S 02**	**99,37**
6.	**Jan Magnusson, Karlskoga**	**59,75**
7.	**Anders Bellbring, S 02**	**1.00,10**
8.	**Ove Nylén, Kumla**	**1.00,52**
9.	Rolf Pettersson, 53, S 02	1.01,07
10.	Mats-Åke Ohlsson, 58, Umeå SS	1.01,22
11.	Ove Kaustinen, 59, Borlänge S	1.01,24
12.	Bengt Qvist, 58, Skövde Simsällskap	1.01,57
13.	Per Kersmark, 57, Kristianstads SLS	1.02,60
14.	Per Berglund, 55, GKKN	1.05,31

200 M FJÄRIL, HERRAR, FINAL

1.	**Pär Arvidsson, 60, Finspångs SK**	**2.03,98 SR**
2.	**Anders Bellbring, 52, S 02**	**2.06,39**
3.	**Lars Lindeberg, 52, Karlstads SS**	**2.07,68 DR**
4.	**Ove Nylén, 59, Kumla SS**	**2.09,70 DR**
5.	**Tommy Lindell, 59, SPIF**	**2.09,95**
6.	**Göran Westerlund, 56, Karlstads SS**	**2.10,02**
7.	**Mats-Åke Ohlsson, 58, Umeå SS**	**2.13,55 DR**
8.	**Bengt Qvist, 58, Skövde SS**	**2.15,31 DR**
9.	Göran Olandersson, 59, Bjärnum SS	2.20,17
10.	Dan Eliasson, 59, Malmö Simsällskap	2.22,17

400 M, MEDLEY, HERRAR, FINAL

1.	**Leif Eriksson, 55, Uppsala**	**4.41,49**
2.	**Torsten Buhre, 57, Malmö SS**	**4.53,60**
3.	**Ove Kaustinen, 59, Borlänge**	**4.54,25 DR**
4.	**Mats-Åke Ohlsson, 58, Umeå SS**	**4.57,25**
5.	**Mikael Bergström, 58, Luleå SS**	**4.57,40**
6.	**Peter Ahlberg, 59, GKKN**	**4.57,90**

SIMSPORTS RESULTATBÖRS

FÖRKORTNINGAR: VR = världsrekord, ER = europarekord, LR = landsrekord, SR = svenskt rekord, NoR = nordiskt rekord, DR = distriktsrekord, BR = banrekord, Storbritannien, Ö-ty = Östtyskland, V-ty = Västtyskland.

10-DISTRIKTS, Lögarängsbadet (50 m) Västerås 30 maj.

100 frisim d: 1. Värmland: Carina Ljungdahl, 60, 1.01.23, 2. Gästrikland: Anna Rainer, 61 1.01.87, 3. Dalarna: Anette Lindvall, 60 1.03.71 4. Västmanland: Gunilla Siljebäck 60, 1.04.08. 200 bröstsim h: 1. Stockholm: Stefan Andersson, 55 2.38.04, 2. Västmanland: Håkan Svensson, 60 2.39.25, 3. Uppland: Jan Mandahl, 61 2.39.59, 4. Östergötland: Robert Eklöv 2.42.14. 100 ryggsim d: 1. Dalarna: Gunilla Lundberg, 54 1.10.17, 2. Östergötland: Tina Gustavsson 1.11.08, 3. Södermanland: Inger Larsson, 60 1.12.88, 4. Stockholm: Cecilia Eklund, 60 1.13.05. 100 fjäril h: 1. Östergötland: Pär Arvidsson 1.00.45, 2. Värmland: Jan Magnusson, 55 1.01.41, 3. Stockholm: Mikael Nyström, 58 1.02.43, 4. Gästrikland: Per-Alvar Magnusson, 58, 1.02.65. 200 bröstsim d: 1. Stockholm: Anki Busk, 61 2.48.77, 2. Värmland: Ann-Sofi Jacobsson, 58 2.51.15, 3. Uppland: Maud Jansson, 62 2.57.60 (DR) 4. Södermanland: Ingmarie Vestergren, 59 3.02.40. 100 frisim h: 1. Östergötland: Pelle Holmertz, 55.66 2. Dalarna: Ove Kaustinen 57.07, 3. Gästrikland: Per-Alvar Magnusson 58 57.07, 4. Värmland: Thomas Haglund, 58 57.33. 100 fjärilsim d: 1. Stockholm: Ylva Ottosson, 59 1.09.66 2. Närke: Annica Ericson 1.10.56, 3. Uppland: Helen Claesson, 62, 1.11.19, 4. Dalarna: Susanne Ackum 1.12.83. 100 ryggsim h: 1. Uppland: Bengt Svensson, 57 1.01.84, 2. Värmland: Svante Zetterlund, 53 1.02.91, 3. Stockholm: Ante Zackrisson, 58 1.04.92, 4. Södermanland Tommy Koskelainen, 60 1.08.19. 400 frisim d: 1. Dalarna: Anita Hanefors 4.45.05, 2. Västmanland: Ann-Mari Jansson, 59 4.46.79, 3. Gästrikland: Anna Rainer, 61 4.48.37, 4. Närke: Catrine Andersson 4.50.03. 400 frisim h: 1. Östergötland: Gary Andersson 4.18.28, 2. Värmland: Göran Linday, 56 4.18.69, 3. Södermanland: Stefan Andersson, 60 4.23.68, 4. Gästrikland: Anders Hessman, 59 4.24.58. 4×100 medley h: 1. Östergötland (Gary Andersson 1.07.15, Folke Sjöberg 2.19.28, Pär Arvidsson 3.19.95, Pelle Holmertz 4.15.62) 4.15.62, 2. Värmland 4.17.15, 3. Stockholm 4.18.21, 4. Uppland 4.21.19. 4×100 medley d: 1. Stockholm (Cecilia Eklund 1.13.24, Ann Kristin Busk 2.33.83, Ylva Ottosson 3.46.12, Annika Goos 4.50.41) 4.50.41 2. Östergötland 5.01.84, 3. Uppland 5.04.22, 4. Västmanland 5.06.32.

Poäng: Stockholm 113, Östergötland 11, Värmland 90, Uppland 85, Västmanland 80, Gästrikland 76, Södermanland 69, Närke 67, Dalarna 65, Göteborg 0.

NORRLÄNDSKA MÄSTERSKAPEN, Brunflo 22—23 maj

100 m frisim damer: 1) Anna Rainer, Gävle 1.00,52, 2) Mounica Parsmark, Hudiksvall 1.01,18, 3) Anette Löjdström, do 1.01,78.

200 m fjärilsim herrar: 1) Mats-Åke Ohlsson, Umeå 2.13,28, 2) Gunnar Stattin, Sundsvall 2.17,21, 3) Lennart Berggren, Älvsby 2.24,13.

200 m bröstsim damer: 1) Anna Lindberg, Sollefteå 2.53,08, 2) Anna Tufvesson, Timrå 2.54,95, 3) Åsa Staflund, Norsjö 2.55,96.

100 m bröstsim herrar: 1) Per Unander, Sundsvall 1.10,80, 2) Bert-Olov Ström, Jokkmokk 1.13,61, 3) Mikael Bergström, Luleå 1.14.33.

200 m ryggsim damer: 1) Anita Aspemo, SK GeMa 2.33,64, 2) Katarina Stattin, Sollefteå 2.33,94, 3) Christina Liedgren, Ägir 2.35,05.

400 m frisim herrar: 1) Dan Larsson, Sundsvall 4.15,93, 2) Mats-Åke Ohlsson, Umeå 4.20,15, 3) Per-Alvar Magnusson, Gävle 4.21,43.

Gren 7.100 m fjärilsim damer: 1) Anja Pettersson, Boden 1.06,93, 2) Monica Parsmark, Hudiksvall 1.10,46, 3) Anita Andersson, Ägir 1.10,68 DR

100 m ryggsim herrar: 1) Sören Wattman, Sundsvall 1.04,18, 2) Roger Bergman, Älvsby 1.05,70, 3) Knut Rasmusson, Umeå 1.05,88.

400 m medley damer: 1) Monica Parsmark, Hudiksvall 5.15,56, 2) Anja Pettersson, Boden 5.24,10, 3) Anna Rainer, Gävle 5.27,70.

4×100 m frisim herrar: 1) Sundsvalls Simsällskap (Sören Wattman-Per Eriksson-Leif André-Dan Larsson) 3.43,22, 2) Gävle SS Lag I 3.43,97, 3) Umeå SS 3.54,29, 4) Luleå SS 3.56,23, 5) Kiruna SS 4.02,86, 6) Sundsvalls SS Lag 2 4.03,78.

4×100 m medley damer: 1) Hudiksvalls SS (Lena Cederberg-Carin Elfström-Monica Parsmark-Anette Löjdström) 4.50,12, 2) Timrå AIF Lag I 4.58,56, 3) SK Ägir (Anita Andersson-Christina Liegren-A K Ottosson-Karin Eriksson) DR 4.59,41, 4) Sollefteå 5.03,57, 5) Gävle 5.09,77, 6) Kalix SS 5.17,26.

100 m frisim herrar: 1) Sören Wattman, Sundsvall 55.24, 2) Per-Alvar Magnusson, Gävle 55,55, 3) Ola Håkansson, do 56.07, 4) Pär Eriksson, Sundsvalls SS 56,42, 5) Anders Olofsson, K GeMa 56.88, 6) Åke Nyberg, Timrå AIF 56.98.

200 m fjärilsim damer: 1) Anja Pettersson, Boden 2.29,37, 2) Anna Rainer, Gävle 2.34,49, 3) Anita Andersson, Ägir 2.36,30.

200 m bröstsim herrar: 1) Per Unander, Sundsvall 2.33,92, 2) Mats Hedgren, OASS 2.38,96, 3) Mikael Bergström, Luleå 2.39,36.

100 m bröstsim damer: 1) Anna Lindberg, Sollefteå 1.18,77, 2) Monica Parsmark, Hudiksvall 1.19,16, 3) Anna Tufvesson, Timrå 1.20,55.

200 m ryggsim herrar: 1) Leif Andrée, Sundsvall 2.20,80, 2) Knut Rasmusson, Umeå 2.21,89, 3) Roger Bergman, Älvsby 2.22,14.

Gren 6 400 m frisim damer: 1) Anna Rainer, Gävle 4.34,19, 2) Monica Parsmark, Hudiksvall 4.35,52, 3) Anette Löjdström, do 4.43,38.

Gren 7, 100 m fjärilsim herrar: 1) Mats-Åke Ohlsson, Umeå 1.00,63, 2) Per Eriksson, Sundsvall 1.01,96, 3) Per-Alvar Magnusson, Gävle 1.02,60.

100 m ryggsim damer: 1) Anja Pettersson, Boden 1.11,45, 2) Anita Aspegren, SK GeMa 1.11,70, 3) Anita Norqvist, Umeå 1.12.07.

400 m medley herrar: 1) Mikael Bergström, Luleå 4.55,62, 2) Mats-Åke Ohlsson, Umeå 5.00,75, 3) Per-Alvar Magnusson, Gävle 5.01,58.

4×100 m frisim damer: 1) Hudiksvalls SS (Monica Parsmark-Carina Elfström-Lena Cederberg-A. Löjdström) 4.15,16, 2) Sollefteå ASS 4.22,85 DR, 3) Timrå AIF 4.26,97, 4) SK Ägir (Anita Andersson, Karin Eriksson-A-K Ottosson, Nina Liedgren) 4.27,06 DR, 5) Kalis SS 4.27,86, 6) Gävle SS 4.38,67.

4×100 m medley herrar: 1) Sundsvalls SS Lag 1 (Sören Wattman, Per Unander, Pär Eriksson, Dan Larsson) 4.13,03, 2) Umeå SS 4.22,44, 3) Gävle SS 4.22,61.

SIM à GO-GO, Malmö 15—16 maj

400 frisim fl B: 1. Tina Gustavsson, 62, Norrköping 4.32.5, 2. Mette Klsrskov, 62, Albertslund 4.38.7. 400 frisim fl A: 1. Pia Mårtensson, 59, Varbergs GIF 4.28.5, 2. Caroline Eriksson, 61, Södertälje 4.29.9, 3. Gunn-Berit Myrvoll, 60, Järfälla 4.33.4. 400 frisim p A: 1. Dan Eliasson, 59, Malmö S 4.08.6, 2. Arvo Kobli, 59, Linköping 4.09.7, 3. Kenth Stenbäck, 59, Laxen 4.12.6. 100 bröstsim fl D: 1. Brita Lindberg, 66, Markaryd 1.35.7, 2. Lotta Kärrhage, 66, Alingsås 1.35.9. 100 bröstsim p D: 1. Hansi Doverstål, 66, Järfälla 1.30.4, 2. Jesper Rosell, 66, Linköping 1.34.5. 200 ryggsim fl C 1. Kicki Pettersson, 64, Linköping 2.34.4,, 2. Ann Axelsson, 64, Karlstad 2.36.4. 200 ryggsim p C: 1. Tomas Svensson, 64, Kalmar 2.38.5, 2. Niclas Engvall, 64, S 71, Hässleholm 2.38.7. 200 fjärilsim fl B 1. Cecilia Lenndahl, 62, Södertörn 2.27.7, 2. Lena Ekblom, 62, Helsingborg 2.31.2. 200 fjärilsim p B: 1. Lars-Olof Hansson, 62, Trelleborg 2.22.4, 2. Mikael Carlesson, 62, Växjö 2.22.9. 100 frisim fl A 1. Pia Mårtensson, 59, Varbergs GIF 59.0, 2. Gunn-Berit Myrvoll, 60, Järfälla 59.1, 3. Karin Deleuran, 59, Albertslund 1.00.8. 100 frisim p A: 1. Pelle Holmertz, 60, Motala 53.2, 2. Kenth Stenbäck, 59, Laxen 55.0, 3. Lars Lindkvist, 61, Bjärnum 55.4. 100 medley fl D: 1. Veronika Lindström,, 66, Södertörn 1.24.2, 2. Charlotte Persson, 66, Helsingborg 1.26. 6. 100 medley p D: 1. Hansi Doverståhl, 66, Järfälla 1.21.1, 2. Kent Egrenius, 66, Åhus 1.21.2 4×100 frisim fl C: 1. Linköping 4.29.4, 2. Åhus lag I 4.35.7, 3. Stockholmspolisen 4.38.8.

4×100 medley p B: 1. Triton, Köpenamn lag I 4.38.7, 2. Stockholmspolisen lag I 4.42.2, 3. Växjö 4.42.7 4×100 frisim p A: 1. Stockolmspolisen lag I 3.50.3, 2. Linköping 3.50.4, 3. Poseidon 3.51.4. 4×50 m frisim fl D: 1. Helsingborg 2.26.4, 2. Varbergs SLS 2.33.3, 3. GKKN 2.35.4. 400 frisim p B: 1. Jerker Holm, 62, Malmö 4.22.1, 2. Lars-Olof Hansson 62, Trelleborg 4.22.6. 200 bröstsim fl C: 1. Ann Almqvist, 64, Helsingborg 3.01.3, 2. Ann Axelsson, 64, Karlstad 3.03.7. 200 bröstsim p C: 1. Anders Pettersson, 65, Mariestad 2.57.2, 2. Johan Tholin, 64, Stockholmspolisen 2.57.4. 200 ryggsim fl B: 1. Tina Gustavsson, 62, Norrköping 2.25.5, 2. Carola Gustavsson, 62, Landskrona 2.28.8. 200 ryggsim p B: 1. Michael Söderlund, 62, Karlskrona 2.18.0, 2. Lars-Olof Hansson, 62, Trelleborg 2.24.5. 200 fjärilsim fl A: 1. Lena de Val, 59, Linköping 2.26.2, 2. Carina Andersson, 61, Ran 2.27.4. 200 fjärilsim p A: 1. Tommy Lindell, 59, Stockholmspolisen 2.09.1, 2. Ove Nylén, 59, Kumla 2.09.2, 3. Dan Eliasson, 59, Malmö S 2.10.2. 100 frisim fl D: 1. Charlotte Persson, 66, Helsingborg 1.12.5, 2. Ann Linder, 66, GKKN 1.13.5. 100 frisim p D: 1. Henrik Karlsson, 66, Linköping 1.09.5, 2. Jerker Hallin, 66, Poseidon 1.12.0. 200 medley fl C: 1. Ann Axelsson, 64, Karlstad 2.36.0, 2. Kicki Pettersson, 64, Linköping 2.39.2. 200 medley p C: 1. Patrik Jönsson, 64, Ran 2.41.1, 2. Anders Pettersson, 65, Mariestad 2.42.5.

4×100 medley fl B: 1. Neptun 4.52.5, 2. Stockholmspolisen 4.53.7, 3. Malmö S 4.54.2. 400 frisim fl C: 1. Kicki Pettersson, 64, Linköping 4.39.4, 2. Annie Arktoft, 64 Stockholmspolisen 4.56.1. 400 frisim p C: 1. Jan Larsson, 64, Kristinehamn 4.46.2, 2. Karl-Erik Elias, 64, Linköping 4.46.9. 200 bröstsim fl B: 1. Ingela Havaas, 62, Skövde 2.44.7, 2. Lotta Gustavsson, 62, Ran 2.44.7. 200 bröstsim p B: 1. Dan Thomsson, 62, Roma 2.39.8 (DR), 2. Mikael Carlesson, 62, Växjö 2.43.0. 200 ryggsim fl A: 1. Anette Lundström, 61, GeMa 2.25.6, 2. Ann-Hultstrand, 61, Malmö S 2.28.8, 3. Elisabeth Gustafsson, 60, Skara 2.29.0. 200 ryggsim p A: 1. Jan Thorell, 59, Stockholmspolisen 2.09.9, 2. Mikael Brandén, 59, Stockholmspolisen 2.16.4, 3. Lars Davidsson, 59 Helsingborg 2.18.0.

100 fjärilsim fl D: 1. Veronika Lindström, 65, Södertörn 1.25.1, 2. Christine Strandberg, 66, Varbergs SLS 1.26.7. 100 fjärilsim p D: 1. Hansi Doverståhl, 66, Järfälla 1.18.7 2. Henrik Karlsson, 66, Linköping 1.21.8. 100 frisim fl C: 1. Ann Axelsson, 64, Karlstad 1.03.5, 2. Kicki Pettersson, 64, Linköping 1.03.5. 100 frisim p C: 1. Henrik Stenmalm, 64, Växjö 1.04.0, 2. Torbjörn Fransson, 64, Lidköping 1.05.3. 4×100 frisim p B: 1. Växjö 4.06.8, 2. Stockholmspolisen 4.11.2, 3. Laxen 4.11.5. 4×100 medley fl A: 1. Kristianstad lag I 4.36.7, 2. Stockholmspolisen 4.37.8, 3. S 02 4.47.6. 4×50 medley fl D: 1. Helsingborg 2.45.1, 2. Poseidon 2.48.6, 3. Linköping 2.49.9. 4×100 frisim p C: 1. Växjö 4.38.1, 2. Åus 4.38.5, 3. Albertslund 4.40.9. 200 medley fl. A: 1. Karin Delsuran, 59, Albertslund 2.25.6, 2. Elisabeth Gustafsson, 60, Skara 2.25.7, 3. Ann-Sofi Roos, 59, Kristianstad 2.26.1. 200 medley p A: 1. Tommy Lindell, 59, Stockolmspolisen 2.15.6, 2. Dan Eliasson, 59, Malmö S 2.16.5, 3. Lars Davidsson, 59, Helsingborg 2.17.7. 200 medley fl B: 1. Tina Gustafsson, 62, Norrköping 2.29.8 (DR), 2. Lena Andersen, 63, Neptun 2.31.1. 200 medley p B: 1. Michael Söderlund, 62, Karlskrona 2.20.2 (DR), 2. Dan Thomson, 62, Roma 2.22.9 (DR). 100 ryggsim fl D: 1. Veronika Lindström, 66, Södertörn 1.23.4, 2. Carolin Persson, 66, Ran 1.24.3. 100 ryggsim p D: 1. Henrik Karlsson, 66, Linköping 1.23.0, 2. Hansi Doverståhl, 66, Järfälla 1.23.5. 100 fjärilsim fl C: 1. Ann Axelsson, 64, Karlstad 1.11.6, 2. Iréne Svensso, 64 Malmö S 1.12.8. 100 fjärilsim p C: 1. Patrik Jönsson, 64, Ran 1.10.0, 2. Karl-Erik Elias, 64, Linköping 1.13.3. 100 frisim fl B: 1. Tina Gustafsson, 62, Norrköping 1.01.0, 2. Lena Ekblom, 62, Helsingborg 1.02.1. 100 frisim p B: 1. Michael Söderlund, 62, Karlskrona 56.1 (DR), 2. Jerker Holm 62, Malmö S 56.9. 200 bröstsim fl A: 1. Karin Deleuran, 59, Albertslund, 2.37.1 (DR), 2. Ann-Sofi Roos 59, Kristianstad 2.37.8, 3. Eva-Marie Håkansson, 60, Kristianstad 2.42.3. 200 bröstsim p A: 1. Jan Färjh, 59, Stockholmspolisen 2.27.5, 2. Anders Hansson, 59, Helsingborg 2.28.1, 3. Mikael Tredahl, 61, Stockholmspolisen 2.30.2. 4×50 frisim p D: 1. Linköping 2.16.8, 2. Helsingborg 2.27.2, 3. Ran 2.27.6. 4×100 medley fl C: 1. Linköping 5.12.3, 2. Södertörn 5.16.0, 3. Polisen 5.18.5. 4×100 frisim fl B: 1. Albertslund 4.15.7, 2. Västerås 4.17.2, 3. Mariestad 4.19.7, Helsingborg 4.19.7. 4×100 medley p A: 1. Stockholmspolisen lag I 4.13.1, 2. Helsingborg 4.13.3, 3. Stockholmspolisen lag II 4.14.9.

SWED - EXPO CUP, Värnamo 24—25 april.

100 frisim h A: 1. Jerker Wilson, 56, VSS 55.4, 2. Owe Lindqvist, 58 BSS 56.00, 3. Esko Dahlman, 59, VSS 56.5. 100 frisim d A: 1. Gunilla Lundberg, 57, BSS 59.6, 2. Ann Mårdbrink, 56, GKKN 1.01.4, 3. Eva Andersson, 57, GKKN 1.01.9. 100 ryggsim p B: 1. Martin Grapentin, 62, SGS 1.10.1, 2. Mikael Carlesson, 62, VöSS 1.10.4, 3. Jan Viklund, 62, VöSS 1.13.5. 100 ryggsim fl B: 1. Birthe Jörgensen, 62, TIK 1.09.8 (Danskt rek), 2. Christina Strömberg, 63, VöSS 1.12.8. 100 bröstsim p C: 1. Henrik Stenmalm, 64, VöSS 1.23.8, 2. Per Anders Olausson, 64, ASK 1.27.7. 100 bröst fl C: 1. Anna Tägström, 64, BSS 1.30.4, 2 .Ann Almqvist, 64, HSS 1.30.7. 50 fjäril pojkar. D: 1. Timo Glowatski, 67, SGS 39.0. 2. Jan Westerblad, 67, ESS 43.1. 50 fjäril fl D: 1. Heike-Cirstin Zille, 67, SGS 35.5, 2. Charlotte Persson, 66, HSS 37.5. 100 fjäril h A: 1. Per Berglund, 55, GKKN 59.6, 2. Lennart Claesson, 58, VSS 1.01.0, 3. Rene Andersen, 59, TIK 1.01.2. 100 fjärilsim d A: 1. Eva Andersson, 57, GKKN 1.08.7, 2. Åsa Karlsson, 58, HSS 1.10.1, 3. Ann Mårdbrink, 56, GKKN 1.10.7. 100 frisim p B: 1. Jan Viklund, 62, VÖSS 57.6, 2. Mikael Carlesson, 62, VOSS 59.5, 3. Magnus Pettersson, 62, JSS 59.5. 100 frisim fl B: 1. Lena Ekblom, 62, HSS 1.03.1, 2. Ingrid Nilsson, 62, HSS 1.03.6. 100 ryggsim p C: 1. Göran Rosenlund, 64, SKN 1.21.4, 2. Dennis Johanson 65, GKKN 1.22.2. 100 ryggsim fl C: 1. Claudia Schulz, 64, SGS 1.19.5, 2. Anna Bengtsson, 64, RSS 1.22.9. 100 bröstsim p D: 1. Niklas Tunberg, 66, OSS 1.40.9, 2. Jan Westerblad, 67, ESS 1.41.7. 100 bröstsim fl D: 1. Katarina Lindtström, 66 HVSS 1.33.9, 2. Heike Cirstin Zille 67, SGS 1.34.1. 100 rygg h A: 1. Lars Davidsson, 59, HSS 1.05.1, 2. Jerker Wilson, 56, VSS 1.06.4, 3. Ingemar Waldenby, 59, GKKN 1.07.7.

100 ryggsim d A: 1. Gunilla Lundberg, 57, BSS 1.11.4, 2. Carina Nilsson, 61, MSS 1.12.8, 3. Susanne Mattsson, 60, GKKN 1.14.6. 100 bröstsim p B: 1. Mikael Carlesson, 62, VÖSS 1.16.3, 2. Stefan Levin, 62, MSS 1.19.8, 3. Hans Pettersson 63, LRSS 1.19.9. 100 bröstsim fl B: 1. Lena Wiklund, 62, BSS 1.25.5, 2. Christina Strömberg, 63, VÖSS 1.25.8, 3. Carina Altsjö, 62, VGIF 1.27.4. 100 frisim p C: 1. Henrik Stenmalm, 64, VÖSS 1.03.8, 2. Vestan Antonic, 64, LRSS 1.07.9. 100 frisim fl C: 1. Anna Tägtström, 64, BSS 1.09.7, 2. Lotta Tillström, 64, JSS 1.09.8, 3. Claudia Schulz, 64, SGS 1.10.0. 100 ryggsim p D: 1. Timo Glowatzki, 67, SGS 1.31.2, 2. Niklas Tuneberg, 66, OSS 1.37.7.

100 ryggsim fl D: 1. Susanna Wadin, 66, ESS 1.28.3, 2. Ann Linder, 66, GKKN 1.31.6. 100 bröstsim h A: 1. Jan Frennberg, 57, VÖSS 1.10.2, 2. Anders Hansson, 59, HSS 1.10.5, 3. Tom Östergaard, 59, RSS 1.11.3 (DR). 100 bröstsim d A: 1. Carina Töyrä, 60, MSS 1.22.5, 2. Jette Jörgensen, 60, TIK 1.22.6, 3. Pia Tolstrup, 61, TIK 1.25.3. 100 fjärilsim p B: 1. Miakel Carlsson, 62, VÖSS 1.06.4, 2. Nicklas Bencik, 63, HSS 1.07.1, 3. Martin Grapentin, 62, SGS 1.08.0. 100 fjärilsim fl B: 1. Birthe Jörgensen, 62, TIK 1.09.4, 2. Lena Ekblom, 62, HSS 1.10.1, 3. Catarina Johnsson, 62, NSLS 1.14.5. 100 medley p C: 1. Henrik Stenmalm, 64, VÖSS 1.15.8, 2. Göran Rosenlund, 64, SKN 1.19.0. 100 medley fl C: 1. Anna Tägtström, 64, BSS 1.21.1, 2. Claudia Schultz, 64, SGS 1.21.3, Ann Almqvist, 64, HSS 1.21.3. 100 frisim p D: 1. Fredrik Björn, 66, VÖSS 1.19.7, 2. Johan Dahlqvist, 67, HSS 1.21.1. 100 frisim fl D: 1. Ann Linder 66, GKKN 1.13.6, 2. Charlott Persson, 66, HSS 1.16.7. 200 medley d A: 1. Gunilla Lundberg, 57, BSS 2.29.0, 2. Eva Andersson, 57, GKKN 2.35.1, 3. Ann Mårdbrink, 56, GKKN 2.35.9. 200 medley h A: 1. Rene Andersen, 59, TIK 2.15.4, 2. Esko Dahlmap, 59, VSS 2.19.1 (DR), 3. Peter Ahberg, 59, GKKN 2.19.7. 200 medley p B: 1. Miakel Carlesson, 62, VÖSS 2.25.2, 2. Jan Viklund, 62, VÖSS 2.31.6, 3. Martin Karlsson, 63, VÖSS 2.37.6. 200 medley fl B: 1. Birthe Jörgensen, 62, TIK 2.32.8, 2. Ingrid Nilsson, 62, HSS 2.38.0, 3. Christina Strömberg, 63, VÖSS 2.40.0. 100 fjärilsim p C: 1. Henrik Stenmalm, 64, VÖSS 1.16.4, 2. Mikael Möller, 65, HSS 1.23.0. 100 fjärilsim fl C: 1. Ann Almqvist, 64, HSS 1.20.0, 2. Pia Forss, 64, GSS 1.21.4.

Poängställning: 1. Växjö SS 98, 2. Helsingborgs SS 87,5, 3. GKK Najaden 65, 4. S. H. Schöneberg 51,5, 5. Borlänge SS 49, 6. Taastrup IK 34.

KRINGELSIMMET, Södertälje 25 m 1 maj.

100 fjärilsim h: 1. Svante Zetterlund, 53, KSS 59.3, 2. Ove Nyhlén, 59, KuSS 1.01.5, 3. Jan Magnusson, 55, KSS 1.01.6. 100 fjärilsim d: 1. Ylva Ottosson, 59, SKN 1.09.0, 2. Cecilia Lenndahl, 62, SöSS 1.10.5, 3. Ulla Mellström, 62, ASS 1.10.8. 100 frisim h: 1. Pelle Holmertz, 60, MSS 54.5, 2. Ante Zackrisson, 58, SKN 56.4, 3. Bengt Wedin, 50, SKN 56.5. 100 frisim d: 1. Carina Ljungdahl, 60, KSS 1.01.2, 2. Caroline Eriksson, 61, SSS 1.01.5 (DR), 3. Gunilla Siljebäck, 60, VSS 1.03.1. 100 bröstsim h: 1. Lennart Johansson, 58, BSS 1.09.9, 2. Stefan Andersson, 55, SKN 1.10.2, 3. Anders Nylén, 55, KSS 1.10.4. 100 bröstsim d: 1. Ingela Havaas, 62, SkSS 1.16.5, 2. Ann-Sofi Jakobsson, 58, KSS 1.20.2, 3. Kicki Wikberg, 62, SKN 1.22.0. 100 ryggsim h: 1. Svante Zetterlund, 53, KSS 1.00.3, 2. Mikael Nyström, 58, SKN 1.04.0, 3. Ante Zackrisson, 58, SKN 1.04.1. 100 rygg d: 1. Carina Askeröd, 60, SkSS 1.13.0, 2. Madeleine Andrée, 60, RIF 1.13.8(DR), 3. Gunilla Siljebäck, 60, VSS 1.14.0. 100 frisim p f 1960 o sen: 1. Lars Lindkvist, 61, BSS 56.3, 2. Tomas Haglund, 60, KSS 56.7, 3. Anders Haglund, 61, KuSS 57.2. 100 frisim fl f 1961 o sen: 1. Christina Olsson, 63, ÖSS 1.04.0, 2. Gunilla Karlsson, 61, KöSS 1.04.8, 3. Monika Eriksson, 61, VSS 1.05.0. 200 medley h: 1. Mikael Nyström, 58, SKN 2.15.9, 2. Stefan Andersson, 55, SKN 2.17.2 3. Ante Zarkrisson, 58, SKN 2.20.5. 200 medley d: 1. Caroline Eriksson, 61, SSS 2.26.9 (DR), 2. Ingela Havaas, 62, SkSS 2.30.8, 3. Carina Ljungdahl, 60, KSS 2.37.4.

Bästa poäng sammanlagt i två grenar: Svante Zetterlund: 100 fjäril 58.9 8.41, 100 rygg 1.00.3 881. Totalt 1.722.

Caroline Eriksson: 100 fritt: 1.01.5 878, 200 medley 2.26.9 932. Totalt 810.

JOFA-CUPEN, Lundbybadet 25 m 16 maj.

200 medley fl C: 1. Katarina Hejde 65, GKKN 3.07.9. 200 medley fl B: 1. Åsa Abrahamsson, 63, S 02 2.48.0. 200 medley fl A: 1. Åsa Johansson, 58, GKKN 2.40.3, 2. Catharina Linné, 61, S 02 2.43.4. 200 medley p C: 1. Patrik Kilenius, 65, KSS 3.15.4. 200 medley p B: Christer Jönsson, 63, S 02 2.47.6. 200 medley p A: (Fredrik Weiner, 57 S 02 2.20.8, Glen Christiansen, 57, S 02 2.21.0), 1. Jan Månsson, 57, KSS 2.30.7, 2. Urban Hedström, 61, KSS 2.31.5. 50 fjärilsim fl C: 1. Martina Tepla, 65, S 02 40.5. 100 fjärilsim fl B: 1. Åsa Abrahamsson, 63, S 02 1.18.3. 100 fjärilsim fl A: 1. Pia Strandh, 58, S 02 1.10.4, 2. Catharina Linné, 61, S 02 1.10.8. 50 fjärilsim p C: 1. Peter Mattsson, 66, KSS 43.6. 100 fjärilsim p B: 1. Christer Jönsson, 63, S 02 1.18.7. 100 fjärilsim p A: 1. Fredrik Weiner 57, S 02 1.03.0, 2. Glen Christiansen, 57, S 02 1.05.0. 100 bröstsim fl C: 1. Katarina Hejde, 65 GKKN 1.36.9. 100 bröstsim fl B: 1. Susanne Eriksson, 63, GKKN 1.30.2. 100 bröstsim fl A: 1. Pia Strandh, 58, S 02 1.23.2, 2. Karin Appelström, 60, S 02 1.26.7. 100 bröstsim pojkar C: 1. Kjell Pettersson, 65, S O2 1.45.0. 100 bröstsim pojkar B: 1. Magnus Hansson, 63, KBSS 1.26.0. 100 bröstsim p A: 1. Jan Månsson, 57, KSS 1.17.7, 2. Truls Plate, 61, KSS 1.19.4.

KIRUNAS INTERNATIONELLA simtävlingar 15—16 maj.

400 frisim p: 1. Jim Johansson, KSS 4.23.6, 2. Håkan Fröjd, KSS 4.27.5. 400 frisim fl: 1. Anita Aspemo, GeMa 4.51.0. 50 bröstsim p 66: 1. Patrik Lundberg, ÄSS 47.5. 50 bröstsim fl 66: 1. Eva Lönnelid, KSS 45.8. 100 bröstsim p 64—65: 1. Nils Anders Landström, Arjeplog 1.35.0. 100 bröstsim fl 64—65: 1. Diana Näsman, GeMa 1.35.8. 100 bröstsim p 62—63: 1. Kurt Laitamaa KgIF 1.21.2. 100 bröstsim fl 62—53: 1. Anita Aspemo, GeMa 1.26.1. 100 bröstsim p 59—61: 1. Terje Harlund, Narvik 1.18.3. 100 bröstsim fl 59—61: 1. Monika Larsson, KxSS 1.30.2, 2. Hilde Skogsholm, Narvik 1.30.7. 50 frisim p 66: 1. Patrik Lundberg, ÄSS 35.0. 50 frisim fl 66: Nina Holmgren, Arjeplog 39.6. 100 frisihm p 64—65: 1. Jerker Johansson, GeMa 1.11.6. 100 frisim fl 64—65: 1. Ingela Forsberg, VSK 1.15.9. 100 frisim p 62—63: 1. Kurt Laitamaa, KgIF 57.9. 100 frisim fl 62—63: 1. Anita Aspemo, GeMa 1.06.6. 100 frisim p 59—61: 1. Jim Johansson, KSS 57.1, 2. Håkan Fröjd, KSS 58.4. 100 frisim fl 59—61: 1. Hilde Skogsholm, Narvik 1.12.3, 2. Ann-Charlott Ring, KSS 1.13.0. 50 ryggsim p 66: 1. Patrik Lundberg, ÄSS 44.2. 50 ryggsim fl 66: 1. Nina Holmgren. Arjeplog 45.1. 100 ryggsim p 64—65: 1. Tomas Lundberg, ÄSS 1.25.8. 100 ryggsim fl 64—65:

1. Ingela Forsberg, VSK 1.26.2. 100 ryggsim p 62—63: 1. Pär Warnerfelt, VSK 1.13.4. 100 ryggsim fl 62—63: 1. Anita Aspemo, GeMa 1.13.2. 100 ryggsim p 59—61: 1. Ulf Ögren, GeMa 1.12.2, 2. Roger Kristensen, Narvik 1.13.5. 100 fjärilsim p 64—65: 1. Jerker Johansson, GeMa 1.22.7. 100 fjärilsim fl 64—65: 1. Ingela Forsberg, VSK 1.33.0. 100 fjärilsim p 62—63: 1. Pär Warnerfelt, VSK 1.11.8. 100 fjärilsim fl 62—63: 1. Anita Aspemo, GeMa 1.16.8. 100 fjärilsim p 59—61: 1. Dennis Wennström, GeMa 1.06.2, 2. Kent Warnerfelt, VSK 1.07.5. 100 fjärilsim fl 59—61: 1. Ragnhild Bostad, Narvik 1.18.5, .2 Ann-Charlotte Ring, KSS 1.28.8.

NATIONELL SIMTÄVLING

Timrå Simhall, 25 m 16 maj.

100 frisim d: 1. Anette Löjdström 61, HSS 1.01.4, 2. Carina Widén, 61, IIK 1.06.6, 3. Carina Elfström, 60, HSS 1.06.7. 100 frisim h: 1. Pär Eriksson, 53, SSS 56.2, 2. Åke Nyberg, 59, TAIF 56.3, 3. Leif Andreé 58, SS 57.0. 100 ryggsim d: 1. Lena Cederberg, 59, HSS 1.16.8, 2. Carina Widén, 61. IIK 1.19.0. 100 ryggsim: 1. Leif Andrée, 58, SSS 1.10.2 2. Ulf Nenzén, 60, SSS 1.11.3. 100 bröstsim fl 64 o sen: 1. Anna Tufvesson, 64, TAIF 1.19.6 (DR), 2. Lillemor Hallén, 64, TAIF 1.24.7. 100 bröstsim p 64 o sen: 1. Johan Andersen, 64, HSS 1.27.8, 2. Pär Holmberg, 65, TAIF 1.38.2. 100 fjärilsim d: 1. Marie Häggqvist, 61, ÖSS 1.12.8, 2. Anette Löjdström, 61, HSS 1.13.0. 100 fjärilsim h: 1. Pär Eriksson, 53, SSS 1.02.2, 2. Gunnar Stattin, 59, SSS 1.04.2. 100 bröstsim damer: 1. Carina Elfström 60, HSS 1.23.2, 2. Lena Cederberg, 59, HSS 1.26.3. 100 bröstsim h: 1. Anders Häggqvist, 55, FSS 1.08.7, 2. Tomas Jonsson, 58, BSS 1.19.7. 4×100 frisim d: 1. Timrå AIF lag I (Anna-Greta Andersson, Lena Engström, Helena Tufvesson, Anette Abrahamsson) 4.24.0 (DR), 2. Hudiksvalls SS 4.24.2. 4×100 frisim h: 1. Sundsvalls SS lag I (Pär Eriksson, Ralf Nordén, Gunnar Stattin, Leif Andrée) 4.02.7, 2. Bollnäs SS 4.10.0.

KONSTSIM

NATIONSPOÄNG: Schweiz 562,64, Spanien 548,85, Sverige 526,26.

FIGURTÄVLING: 1. Liselotte Meyer, Schweiz 62,37, 2. Maria José Bilbao, Spanien 61,81, 3. Esther Meyer, Schweiz 61,15, 4. Renate Baur, Scheiz 61,09, 5. Irene Eriksson, Sverige 60,94, 6. Lomas Nuria, Spanienu 60,91, 8. Lena Boström, Sverige 59,04, 9. Ann Haglund, Sverige 59,04, 12. Gunilla Nilsson, Sverige 58,08, 14. Ann-Kristin Palm, Sverige 57,27, 16. Lena Kristensson, Sverige 56,50, 20. Agneta Götman, Sverige 52,31, 22. Harriet De Giogio, Sverige 48.22.

PAR: 1. Liselotte Meyer—Renate Baur, Schweiz 33,33+61,73=95,06, 2. Maria José Bilbao—Nuria Lomas, Spanien 31,67+61,36=93,03, 3. Caroline Sturzenegger—Claudia Basso, Schweiz 30,00+58,205=88,205, 4. Agnet Götman6Gunilla Nilsson, Sverige 31,67+55,195=86,865, 5. Montserrat Batalla—Antonia Canellas, Spanien 28,33+57,555=85,885, 6. Lena Boström—Harriet De Giorgio, Sverige 30,00+53,63=83,63.

SOLO: 1. Liselotte Meyer, Schweiz 34,16+62,37=96,53, 2. Senate Baur, Schweiz 33,33+61,09=94,42, 3. Maria José Bilbao, Spanien 32,50+61,81=94,31, 4. Nuria Lomas, Spanien 31,67+60,91=92,58, 5. Irene Eriksson, Sverige 30,83+60,94=91,77, 6. Caroline Sturzenegger, Schweiz 32,50+58,32=90,82, 7. Lena Boström, Sverige 31,67+59,04=90,71, 8. Antonia Canellas, Spanien 30,00+58,06=88,06, 9. Agneta Götman, Sverige 32,50+52,31=84,81.

LAG: 1. Claudia Basso, Renate Baur, Cornelia Blank, Ursula Dingetschweiler, Jacqueline Fisler, Esther Meyer, Liselotte Mayer, Caroline Sturzenegger 36,67+2+58,946=97,616, 2. Spanien 31,67+0,5+58,128=90,298. 3. Ann Haglund, Lena Boström, Irene Eriksson, Harriet De Giogio, Sverige, Vattensym-4.fonie 31,67+56,81=88,48. 4. Agneta Götman, Gunilla Nilsson, Lena Kristensson, Ann-Kristin Palm Sverige II, utom tävlan 28.33+56,04=84,37.

HOPP

INTERNATIONELL MEETING, Frankrike 14—15 maj.

Svikthopp 3 m h final: 1. Klaus Dibiasi, Italien 598.40, 2. Georgio Cagnotto, Italien 583.55, 3. Falk Hoffman, Östtyskland 581.00.

Höga hopp, damer final: 1. Ulrika Knape, Sverige 437.10, 2. Karin Guthke, Östtyskland 390.80, 3. Olga Slastnikova, Sovjet 352.40, 4. Renate Piotraschke, Västtyskland 347.95,

Svikthopp 3 m, d final: 1. Ulrika Knape, Sverige 452.45, 2. Christa Koler, Östtyskland 451.40, 3. Ute Kleemann, Östtyskland 391.40, 4. Agneta Henrikson, Sverige 387.10, 5. Renate Piotraschke, Västtyskland 379.05.

Svikthopp 3 m h final: 1. Klaus Dibiasi, Italien 580.00, 2. Falk Hoffman, Östtyskland 555.30, 3. David Ambartsumian, Sovjet 551.95.

SUM-HOPP, Simhallsbadet, Hässleholm 14—15—16 maj

Klass B - Flickor, Svikthopp 3 m 1. Maria Kronbeck —62, MS, 237,45, 2. Marianne Weinås -63, S02 221,25, 3. Anna Kronbeck —62, MS 217,35, 4. Anna-Karin Engström, —62, S02 204,65, 5. Anna Bergendal, —62, Poseidon 198,15, 6. Mia Jörgensen, —64, Hellas 193,90.

Klass B - Pojkar. Höga hopp 5 m. 1. Thorbjörn Carlsson, —62, SPIF (217,20) 159,40, 2. Mats Liljegren, —64, Poseidon 137,25, 3. Anders Svensson, —63, Jönköping 133,30, 4. Kjell Liljeberg, —64, Hellas 129,60, 5. Rickard Lyckhammar, —62 SPIF 121,30.

Klass D - Flickor, Svikthopp 1 m 1. Eva Rosengren, —65 S02 121,40, 2. Jessica Weinås, —65, S02 108,05, 3. Cecilia Håkansson, —65, Poseidon 106,25, 4. Petra Wahlström, —65, S02 99,60, 5. Lotta Rydén, —65, Växjö 89,85, 6. Maria Wiklund, —65, Örebro 81,10,

Klass A - Pojkar, Höga hopp 5 m 2. Bert Berg, —61, MS 212,55, 3. 1. Kjell Persson, —60 S 71 221,05, Mikael Bede, —62, Elfsborg 209,75.

Klass C - Flickor, Svikthopp 1 m 1. Ylva Liljegren, —65 Poseidon 169,45, 2. Mia Jörgensen, —64, Hellas 155,35, 3. Charlotta Lindén, —64, Värnamo 154,10, 4. Josephine Edwall, —64, SPIF 149,70.

Klass B - Pojkar. Svikthopp 3 m 1. Thorbjörn Carlson, —62, SPIF 229,30 (274,40), 2. Mats Liljegren, —63, Poseidon 213,35, 3. Anders Svensson, —63, Jönköping 199,20, 4. Kjell Liljeberg, —64, Hellas 186,55.

Klass A - Flickor. Höga hopp 5 m 1. Susanne Häggkvist, —61, SPIF 177,50, 2. Anita Rossing, —60, S02 169,60, 3. Ylva Tüll, —61, Hellas 167,85, 4. Anna Binder, —61, MS, 163,50, 5. Anja Dahlman, —60, Värnamo 163,05, 6. Ulrika Johansson, —60, Jönköping 145,75.

Klass D - Pojkar. Svikthopp 1 m. 1. Mikael Bergmo, —65, Hellas 116,55, 2. Rickard Nyman, —65, Hellas 106,05, 3. Michael Johansson, —65, Växjö 95,30.

Klass B - Flickor. Höga hopp 5 m. 1. Maria Kronbeck, —62, MS 143,95, 2. Marianne Weinås, —63, S 02 143,30, 3. Susanna Antonsson, —63, GKKN 134,50, 4. Anna Kronbeck, —62, MS 132,85, 5. Anna-Karin Engström, —62, S 02 126,75, 6. Gunilla Branca, —62, MS 125,35.

Klass C - Pojkar. Svikthopp 1 m. 1. Kjell Liljeberg, —64, Hellas 193,70, 2. Kalle Sandberg, —64, Växjö 131,50, 3. Lennart Malmström, —64, SPIF 109,45, 4. Mikael Möller, —64, Växjö 60,65.

Klass A - Flickor. Svikthopp 3 m. 1. Anita Rossing, —60, S 02 327,45, 2. Susanne Häggkvist, —61, SPIF 291.00, 3. Ulrika Johansson, —60, Jönköping 252,80.

Klass A - Pojkar. Svikthopp 3 m. 1. Kjell Persson, —60, S 71 300,05, 2. Mikael Bede, —62, Elfsborg 269,60, 3. Bert Berg, —61, MS 268,45.

Klubbarnas poäng. Klass D 1. S 02 15, 2. Hellas 12, 3. Växjö 6, 4. Gävle 5, 5. Poseidon 4, 6. Kalmar 1, Örebro 1.

Klass B: 1. MS 23, 2. SPIF 16, 3. S 02 15, 4. Poseidon 12, 5. Jönköping 8, 6. Hellas 7, 7. GKKN 4, 8. Elfsborg 3.

Klass C: 1. Hellas 14, 2. SPIF 7, 3. Poseidon 7, 4. Växjö 5, 5. Värnamo 4, 6. Karlstad 1.

Klass A. 1. S 71 14, MS 14, 3. S 02 12, SPIF 12, 5. Elfsborg 9, 6. Hellas 7, 7. Jönköping 5, 8. Värnamo 2, 9. Västerås 1.

Sammanlagd poäng: 1. S 02 42, 2. Hellas 40, 3. MS 37, 4. SPIF 35, 5. Poseidon 23, 6. S 71 14, 7. Jönköping 13, 8. Elfsborg 12, 9. Växjö GKKN 4, 13. Karlstad 1, Västerås 11, 10. Värnamo 6, 11. Gävle 5, 12. 1, Örebro 1, Kalmar 1.

INBJUDNINGSTÄVLING

Spångbergshallen, Filipstad 16 maj

Deltagande klubbar: Kristinehamns SS: KrhSS, Karlskoga SS: KgaSS, Karlstads SS: KsdSS, Filipstads IF FIF.

400 frisim d: 1. Ulla Nilsson, 60, FIF 5.10.80, 2. Kristina Sikström, 62, FIF 5.42.10. 400 medley h: 1. Tomas Söderström, 58, KsdSS 5.00.30, 2. Torgny Molander, 59, KrHSS 5.09.60. 100 fjäril d: 1. Helena Holmqvist, 61, KsdSS 1.16.30, 2. Gun-Britt Melin, 60, FIF 1.25.20. 100 rygg h: 1. Lars Nicklasson, 60, KrhSS 1.11.30, 2. Krister Sikström, 65, FIF 1.32.20. 100 rygg d: 1. Helena Holmqvist, 61, KsdSS 1.18.40, 2. Elisabeth Larsson, 64, KsdSS 1.23.50. 200 frisim h: 1. Tomas Haglund, 60, KgaSS 2.02.70, 2. Staffan Karlsson, 55, KgaSS 2.07.10. 100 frisim h: 1. Hans von Bahr, 61, KsdSS 1.01.70, 2. Kenneth Svensson, 60, KsdSS 1.02.60. 200 bröst d: 1. ingrid Tallberg, 61, FIF 2.55.90, 2. Elisabeth Larsson, 64, KsdSS 3.40.80. 100 fjäril h: 1. Kenneth Svensson, 60, KsdSS 1.08.30, 2. Torgny Molander, 59, KrhSS 1.10.10. 100 frisim d: 1. Helena Holmqvist, 61, KsdSS 1.07.30, 2. Ingrid Tallberg, 61, FIF 1.09.10. 200 bröst h: 1. Anders Nyhlén, 57, KgaSS 2.36.50, 2. Torgny Molander, 59, KrhSS 3.03.20.

SPRINTERCUP OCH REGIONSFINAL för 10-åringar, Järfälla 8—9 maj

100 fritt fl 66 o yngre: 1. Veronika Lindström, 66, Södertörns SS 1.14.5 100 fritt p 66 o yngre: 1. Hansi Doverstål, 66, Järfälla S 1.12.5. 100 rygg fl 66 o yngre: 1. Veronika Lindström, 66, Södertörns SS 1.27.8 100 rygg p 66 o yngre: 1. Hans Fredin, 66, Södertörns SS 1.27.4.

Pojk-10-manna

1. Polisens IF 5.07.5, 2. Järfälla S 5.34.4, 3. SKK/Spårvägen 5.36.7.

100 medley fl 66 o yngre: 1. Veronika Lindström, 66, Södertörns SS 1.27.6. 100 medley p 66 o yngre: 1. Hansi Doverstål, 66, Järfälla S 1.22.5. Sprintercup damer final: 1. Gunn-Berit Myrvoll, 60, Järfälla S 27.9, 2. Pia Frödeberg, 60, Polisens IF 28.4, 3. Christina Olsson, 63, Ösmo SS 28.8. 400 fritt fl 66 o yngre: 1. Veronika Lindström, 66, Södertörns SS 5.51.4. 400 fritt p 66 o yngre: 1. Hansi Doverstål, 66, Järfälla S 5.36.3. 100 fjäril fl 66 o yngre: 1. Veronika Lindström, 66, Södertörns SS 1.27.1. 100 fjäril p 66 o yngre: 1. Hansi Doverstål, 66, Järfälla S 1.21.6. Flick-10-manna: 1. SKK/Spårvägen 5.34.4, 2. Södertörns SS 5.39.3, 3. Järfälla S 5.39.6. 100 bröst fl 66 o yngre: 1. Veronika Lindström, 66, Södertörns SS 1.39.0. 100 bröst p 66 o yngre: 1. Hansi Doverstål, 66, Järfälla S 1.33.2. Sprintercup herrar final: 1. Hans Lidén 60. IFK Lidingö 25.1.

TREDJE OS-SERIEN, Karlskoga 8 maj.

200 ryggsim d: 1. Ann Axelsson, 64, KsdSS 2.39.8, 2. Carina Ljungdahl, 60, KgaSS 2.39.9, 3. Kerstin Gustafsson, 63, KrSS 2.41.8. 100 ryggsim h: 1. Svante Zetterlund, 53, KgaSS 1.02.7, 2. Åke Nylén, 62, KgaSS 1.08.7, 3. Thomas Söderström, 58, KsdSS 1.08.4. 200 frisim d: 1. Carina Ljungdahl, 60, KgaSS 2.19.4, 2. Elisabeth Wiklund 62, KsdSS 2.20.5, 3. Kerstin Gustafsson, 63, KrSS 2.20.6. 200 frisim h: 1. Tomas Haglund, 60 KgaSS 2.01.8, 2. Svante Zetterlund, 53, KgaSS 2.04.1, 3. Thomas Söderström, 58, KsdSS 2.04.3.

KIEFERLINAN...

Kiefer Competitor vågdämpande simlina
— LINAN SOM **VERKLIGEN DÄMPAR VÅGORNA** SÅ MAN SER DET . . .
— enligt Kommunförbundets test: är det bara Kieferlinan och Swim-Quiplinan som dämpar **alla typer av vågor.**
— är Kieferlinan bäst av alla testade linor på att dämpa vågor i **bröstsim.**

Förbättra miljön i bassängen!

— låt alltid en till två Kieferlinor ligga i bassängen
För motionärerna — inga kallsupar, inga överköljningar av damernas hår
För simmarna — teknikträning i t.ex. bröstsim blir möjlig även när bassängen är fylld med badgäster
För barnen — hoppa och stoja — Kieferlinan dämpar svallvågorna hos de vuxna.

GÖR BASSÄNGEN SNABB!

Varför används Kieferlinan vid OS i Montreal, USA-mästerskap, Svenska mästerskap m.fl. stortävlingar, tror DU? Jo — för den gör bassängen snabb genom att dämpa vågornas effektivt!
Kieferlinan säljes av Svenska Simförbundet!

Vi har löst problemet också!

Vi saluför också en förvaringstrumma med vagn som tar 6—7 st. 25 meterslinor eller 3 st. 50-meterslinor av typ Kiefer Competitor. PRIS f.n. 1.950:— exkl. moms.
LÅT FLER BADGÄSTER AV FLERA KATEGORIER TRIVAS I BASSÄNGEN SAMTIDIGT
— TACK VARE ATT KIEFERLINAN FINNS DÄR BÅDE TILL VARDAGS OCH FEST!
Vi har ensamförsäljningsrätten i Sverige och Norge på den svensktillverkade Kieferlinan också, förståss . . .

CRILLÉ SPORT AB

Kastanjevägen 28 - 552 48 JÖNKÖPING - Tel. 036/13 46 04

OK

MOTORHOTELL

Gamla Kungsvägen 51 A - SKÖVDE

Tel. 0500/830 30

44 moderna kombirum med 88 bäddar

Fri TV/radio

Toalett och dusch i alla rum

Konferensrum - Självservering

Butik - Parkering

Bilvårdsanläggning

UTGIVARKORSBAND
SVENSKA SIMFÖRBUNDET
Box 6506
113 83 Stockholm



Fantastiska 89% av alla guldmedaljer vid de tre senaste olympiaderna har erövrats av simmare i ***SPEEDO***.
Kontakta Din sporthandlare och titta på det nya sortimentet av ***SPEEDO*** badbyxor och baddräkter.

Generalagent: Rosenbad Badartiklar AB, Box 235, 175 24 Järfälla. Tel. 0758/108 91

MELLERSTA SKÅNES HÖRBY CIVILTRYCKERI AB
1976

Simsport

MEDDELANDEN FRÅN SVENSKA SIMFÖRBUNDET



PIA MARTENSSON, en av svensk simnings främsta flickor. Lyckosam såväl i OS som i SM
(Foto: Roger Stark)

Vårt hopp i OS:
Ulrika Knape tog silver i höga hopp

Ledare på topp:
Gunnar Werner i FINA-Styrelsen

Regnigt Sim-SM
Många nya namn överst på prispall

Svensk vattenpolo:
Stora framgångar under sommaren

Reportage:
Mästaren Arne fyller 75 år

Tidningen Simsport
Frille Sjö slutar som Sim-redaktör

7-8 AUGUSTI 1976 — ÅRGÅNG 31