UTGIVARKORSBAND
SVENSKA SIMFÖRBUNDET
Box 6506
113 83 Stockholm



Fantastiska 89% av alla guldmedaljer vid de tre senaste olympiaderna har erövrats av simmare i ***SPEEDO***.
Kontakta Din sporthandlare och titta på det nya sortimentet av ***SPEEDO*** badbyxor och baddräkter.

Generalagent: Rosenbad Badartiklar AB, Box 235, 175 24 Järfälla. Tel. 0758/108 91

MELLERSTA SKÅNES HÖRBY TIDNINGSTRYCKERI AB
1976

Simsport

MEDDELANDEN FRÅN SVENSKA SIMFÖRBUNDET



PIA MARTENSSON, en av svensk simnings främsta flickor. Lyckosam såväl i OS som i SM
(Foto: Roger Stark)

Vårt hopp i OS:
Ulrika Knape tog silver i höga hopp

Ledare på topp:
Gunnar Werner i FINA-Styrelsen

Regnigt Sim-SM
Många nya namn överst på prispall

Svensk vattenpolo:
Stora framgångar under sommaren

Reportage:
Mästaren Arne fyller 75 år

Tidningen Simsport
Frille Sjö slutar som Sim-redaktör

7-8 AUGUSTI 1976 — ÅRGÅNG 31

arena

Arena stormar fram som det ledande märket bland elitsimmare världen runt. 15 av 18 guld för Arena vid senaste VM i Cali talar sitt tydliga språk. From 1976 har handic bolagen tagit över distributionen i Sverige. Vår målsättning är att ge en så komplett service som någonsin är möjligt. Det skall vara lätt att få tag i de Arenaplagg Du vill ha. Om Du är tävlingssimmare eller motionssimmare spelar ingen roll – Arena har vad Du behöver. I snygga mönster.
Fråga efter dem!



handic bolagen
Box 156 421 22 V. Frölunda Tel 031/45 01 80

Gunnar Larsson

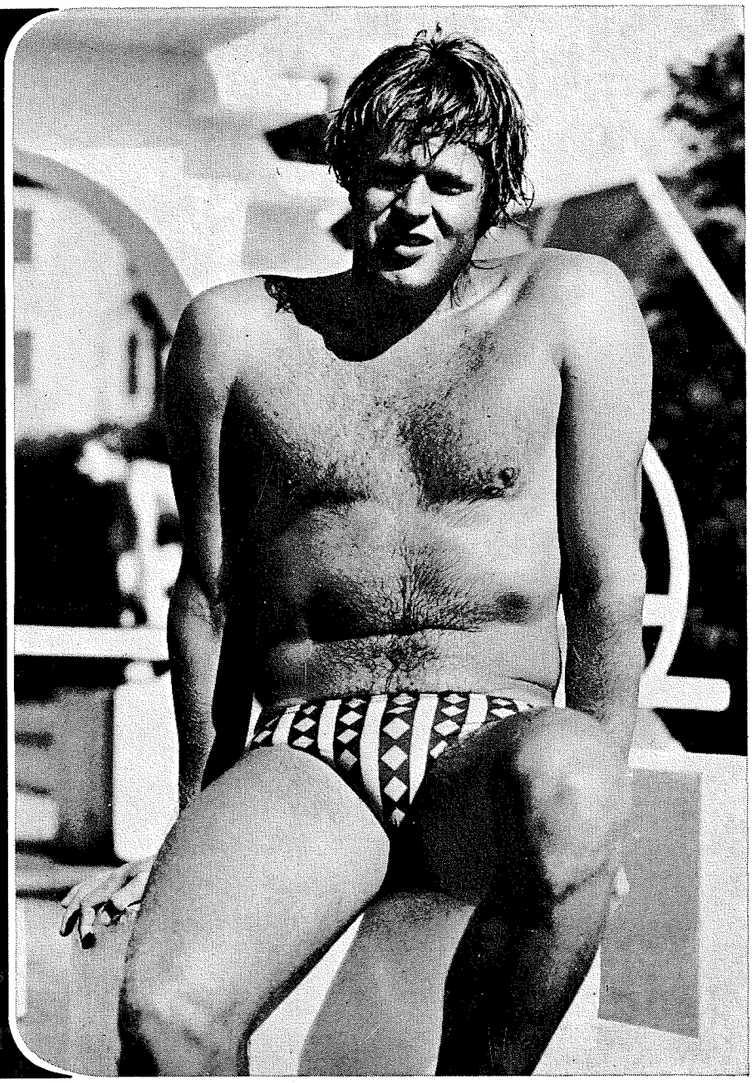

Frille lyckades med Simsport Nu lämnar han redaktörskapet

När Frille Sjö efter att ha varit "tjänstledig" på grund av sjukdom en tid nu beslutat sig för att sluta som redaktör för Simsport har en mycket framgångsrik period i tidskriftens historia gått till ända. Frille lovade när han åtog sig redaktörskapet efter Bosse Alm, att han skulle ge tidningen ett nytt ansikte. Det är ingen överdrift att påstå att han lyckades. En tidskrift av Simsports art är helt beroende av dess redaktörs intentioner.

Frille lovade att han skulle söka ge tidskriften en mera personlig prägel med fler "insidereportage" och möjligheter för läsekretsen att göra sig hörd. Det är ingen tvekan om att det blev så.

Frille lyckades förmå många simledare och t o m aktiva att skriva artiklar och själv blev jag en flitigare "medarbetare" än någonsin tidigare. Det vittnar om Frilles entusiasm för uppgiften.

Få redaktörer för svensk simnings språkrör har eller kommer att ha den djupa insikt i svensk simning som Frille har. Vattenpolospelare i Ran i yngre år, skånsk simledare i en oändlig massa år, ledamot av förbundsstyrelsen och polokommitéledamot långa tider samt inte minst som tjänsteman och t f generalsekreterare gjorde att Frilles kunnighet i allt som rörde svensk och internationell simning blev mycket omfattande. Att Frille dessutom på "lediga" stunder till professionen är journalist med sporten som huvudarbetsuppgift fick vi så att säga på köpet.

Frilles ibland något mustiga språk och hans förkärlek för favoritsporten vattenpolo har väl medfört att kritik inte helt saknats. Men är det i själva verket inte ett av de bästa betyg en redaktör kan få, när han får kritik? Det innebär ju att läsekretsen tar del av vad som skrives och har synpunkter på det. Personligen hoppas jag att ingen redaktör får vara kritik förutan. Kritiklöshet är likgiltighet.

Tyvärr har Frilles långa sjukdom medfört att han inte kunnat arbeta med Simsport på länge. Frille har nu, när han är någorlunda återställd, efter moget övervägande funnit att han inte orkar med redaktörskapet längre. När han beslutat sig för att återvända till hemstaden Malmö och sitt kära "Arbetet" tackar vi vännen Frille för många trevliga stunder med Simsport under hans ledning och hoppas och tror oss veta att Frille även i fortsättningen kommer att verka som medarbetare i tidskriften liksom han kommer att arbeta som ledare i simning (bör kanske främst läsas vattenpolo).

Gunnar Werner

SIMSPORT
MEDDELANDEN FRÅN
SVENSKA SIMFÖRBUNDET
Rehnsgatan 18 — Box 6506, 113 83 Stockholm
Tel. 08/14 18 30 — POSTGIRO 5 24 94 - 2

Ansvarig utgivare:
ÅKE ELMSÄTER
Tel.: 08/14 18 30
Redaktör
ROGER STARK
Ängsbergsv 4
Tel bost 016/14 63 48 arb 13 71 60
633 47 Eskilstuna

Utkommer med 11 nummer per år
Prenumerationspris: kr. 35:—
I utlandet kr. 40:— för helår

Nr 7—8 1976 — Årgång 31

OBS! Manus till nästa nummer skall vara red till handa senast 10 september

†

SVEN WALLBOM

Natten mellan den 8 och 9 juni avled gamle vännen och simentusiasten Sven Wallbom efter en tids sjukdom. Hans bortgång kom som en chock för de flesta av hans vänner ty ända in i det sista visade Sven Wallbom — eller Swall som han gemenligen kallades — inga tecken utåt på att han led av en svårartad sjukdom sedan ett par år tillbaka.

Sven Wallbom är för yngre generationer mest känd som ledaren för och vd i Riksföreningen för Simningens Främjande — Simfrämjandet — men hans simmarbana började redan på 10-talet sedan han som 16-åring konfirmerats för den legendariske kyrkoherden i Katarina församling, Ernst Klefbeck, och blivit medlem i hans klubb "Pastorns Gossar", sedermera Sim- och Idrottsklubben Hellas, och därigenom också fått lära sig simma. Det var inte så beviljat för den tidens ungdomar att bli simkunniga, ty baden var få och för många rätt oåtkomliga.

Swalls stora intresse blev polospelet och han blev snart Alagsspelare i Hellas pololag, där han medverkade från 1916—1934, d v s till året innan Hellas tog sitt första polo-SM. Han hann dock med 2 SM-finaler i polo samt var med i landslaget i polo vid EM i Budapest 1929.

I Hellas styrelse finner vi Swall 1917 och där stannade han i 20 år, de tre sista åren som ordförande. Och i Simförbundets styrelse satt Swall åren 1920—1928 och 1930—36, var sekr. 1930—32 och v. ordf. 32—36.

Swalls största och utåt mest märkbara insats blev dock inom Simfrämjandet, som han var med om att bilda 1935 som en sidoorganisation till Simförbundet och i vilken organisation han var den drivande och initiativrika kraften under många år.

Även om simborgarmärket inte var Swalls idé var han dock den som — tillsammans med Dagens Nyheter — gjorde märket och provet till vad det är än idag — det i särklass främsta prestations- och propagandamärket inom idrotten och som gett inte minst Simförbundet och dess underorganisationer avsevärda inkomster under nu drygt 40 år.

Det kunde sägas mycket om Swalls alla uppslag och idéer till simkonstens och Simsportens fromma under alla dessa år — från tiden före 1920 till hans bortgång — men han har själv i sin bok "Swallvågor" på ett utomordentligt underhållande och detaljrikt sätt berättat om sitt liv bland och för simmarna och simpropagandan och jag vill gärna hänvisa till denna bok.

För undertecknad, som under 30- och 40-talen samarbetade med Swall så gott som dagligen, är förlusten av denna gode och noble vän, med vilken under alla dessa år icke växlades ett enda ovänligt ord, närmast oersättlig och för sig och hans gamla simmarvänner från 20-talet och framåt har med Swalls bortgång en epok i svenskt simmarliv gått till ända.

Arne Ljungqvist

förbundsaktuellt

För de faktiska uppgifterna i denna informationsbilaga svarar förbundskansliet med ÅKE ELMSÄTER som ansvarig.
FORBUNDSKANSLIETS ADRESS: Box 6506, 113 83 Stockholm, tel. 08-14 18 30

Protokollsutdrag
STYRELSEN
Protokoll nr 2/1976-05-08-09
Förbundsstyrelsen har beslutat
att på förslag av SK förhandsnominera Anders Norling och Gunilla Andersson som OS-kandidater med hänsyn till uppvisade resultat
att på samma grunder som ovan även förhandsnominera Ulrika Knape
att åt kansliet uppdra att inhämta remissvar från föreningarna ang utvidgat JSM-program, simning (3 dagar) 1977
att på förslag av SK utse Sven von Holst som ansvarig för SK:s planering inför EM —77
att utse följande personer att ingå i spec projektgrupp för utredning av frågan om samgående/samverkan Svenska Simförbundet — SLS: Eva Olofsson, Arne Ericsson, Jan Modée
att utbildningskommittén (UBK) fr o m 1977 tar över det totala ansvaret för förbundets grundläggande reguljära steg-utbildning. Ansvaret för specialutbildning därutöver ligger kvar på resp. kommitté
att uppdrag åt EK-VU att utarbeta förbundets anslagsäskande för 1977/78
Protokoll nr 3/1976-06-13
Förbundsstyrelsen har beslutat
att utse följande trupp till OS i Montreal 1976

LEDNING
Simning: Bernt Porsander ledare, Åke Lindhgren tränare, Berndt Nilsson, tränare, Ronnie Paleski tränare, Bengt Eriksson
Hopp: Gunnel Weinås led/trän.
AKTIVA: Anders Norling, SPIF, Gunilla, Andersson, SK Neptun, Pär Arvidsson, Finspångs SK, Bengt Gingsjö, S 02, Peter Pettersson, SK Laxen, Anders Bellbring, S 02, Bengt Jönsson, Sollefteå ASS, Svante Rasmusson, Umeå SS, Gunilla Lundberg, Borlänge SS, Anette Fredriksson, S 02, Pia Mårtensson, Sim-Gif Varberg, Ida Hansson, S 02, Ylva Persson, Borlänge SS, Carina Ljungdahl, Karlskoga SS, Diana Olsson, SPIF, Leif Eriksson, Upsala S, Ann-Sofi Roos, Kristianstads SLS, Mikael Brandén, SPIF, Dan Larsson, Sundsvalls SS
Ulrika Knape, S 02, Agneta Henrikson GKKN, Susanne Wetteskog, GKKN
att utse Olle Strömberg som SSF:s representant vid Riksförbundsbingos aktieägarmöte och Set Hjärpe som suppleant. Styrelsen uppdrog åt representanter att förorda en försäljning av förbundets aktier samt begära regressrätt
att fastställa SM-data 1977 (se tävlingskalendern i detta nummer) dock med reservation för JSM (2 el 3 dagar) samt SUM-Sim (våren eller hösten). Beslut efter simmartinget på riksnivå 9—10 oktober 1976
att uppdra åt kansliet att informera våra kunder — kommuner, föreningar etc om de problem som uppstått genom försenade simmärkesleveranser
att uppdra åt kansliet att översända telegram till HMK på bröllopsdagen — emedan HMK är beskyddare av EM —77

VERKSTÄLLANDE UTSKOTTET
Protokoll nr 3/1976-05-31
Rapport
GS anmälde att förbundet erhållit följande statsanslag för budgetåret 1976/77:

Ordinarie bidrag	1.190.000
Särskilda bidrag	60.000
Totalt 1976/77	1.262.750

Protokoll nr 4/1976-06-21
VU har beslutat
att efter förslag från EK inköpa en fakturingsmaskin till förbundets försäljningsavdelning
att utse följande huvudfunktionärer 1976
Tävlingsledare SM: Lars Edstedt ,Olle Strömberg.
Tävlingsled. SUM-Sim: Olle Strömberg.
Tävlingsledare JSM: Gunnar Werner
Tävlingssekr. SM: Eva Olofsson, Bo-Göran Falk.
Tävlingssekr. SUM-Sim: Eva Olofsson.
Tävlingssekr. JSM: Eva Olofsson.
Tltidtagning SM: Gunnar Sulling.
Tltidtagning SUM-Sim: Bo-Göran Falk.
Tltidtagning JSM: Bo-Göran Falk
Speaker SM: Ingvar Westergren, Olle Kylborn.
Speaker SUM-Sim: Ingvar Westergren.
Speaker JSM: Olle Kylborn.
Bandomarledare SM: Roger Taflin.
Bandomarledare SUM-Sim: Lars Edstedt
Bandomarledare JSM: Lars Edstedt.
att uppdraga åt Set Hjärpe att vid styrelsens SM-sammanträde informera om situationen inom Riksförbundsbingo

Protokoll nr 5/1976-07-20
VU har beslutat
att efter det VU sammanträffat med Ernst Lindahl angående relationerna förbundet — Rosenbad Badartiklar AB (Speedo) uppdra åt GS att i samråd med Ernst Lindahl utarbeta förslag till hur det fortsatta samarbetet skall utformas
att uppdra åt GS att för förbundets räkning underteckna avtal mellan SSF och Sveriges Radio AB avseende 1976
att utse följande trupp till EJM i simning och hopp 5—8 augusti 1976 i Oslo.
Ledare: Lars Edstedt, Umeå
Läkare: Bengt Furberg, Gävle
Tränare: Olle Ferm, Stockholm, Tomas Jansson, Karlskoga, simning
Tränare och domare: Jan-Erik Nilson, Ingarö, Helmut Missler, Lund, simhopp
Aktiva: Simning: Susanne Ackum, 61, Borlänge SS, 400/800 fr. Ann-Christin Busk, 61, Polisens IF, 100/200 br. Lena Ekblom, 62, Helsingborgs S, 100/200 fj. Caroline Eriksson, 61, Södertälje SS, 200 my. Tina Gustafsson, 62, Norrköpings KK, 100/200 ry. Ingela Havaas, 62, Skövde SS, 100/200 br. Anette Lundström, 61, SK Gema, 100/200 ry. Anette Löjdström, 61, Hudiksvalls SS, 100 fr. Anna Rainer, 61, Gävle SS, 100 fr, 200 my. Erik Axelsson, 61, Polisens IF, 100/200 ry. Lars Lindkvist, 61, Bjärnums SS, 100/400 fr, 200 my. Per-Ola Qvist, 61, Limhamns SS, 100 fr. Peder Svensson, 61, SK Poseidon 100/200 br. Michael Söderlund, 62, Karlskrona SS, 100/200 ry. Mikael Tredahl, 61, Polisens IF, 100/200 br.
Simhopp: Susanne Häggkvist, 61, Polisens IF, svikt+höga. Anita Rossing, 60, S 02, svikt+höga. Thorbjörn Carlson, 62, Polisens IF, svikt+höga. Kjell Persson, 60, S 71, svikt+höga.
att med hänsyn till redovisade meriter utse Mikael Brandén till mottagare av årets Höganäs-stipendium
att med stöd av SSF:s stadgar och tävlingsbestämmelser regel 203 förklara

Förbundsaktuellt

Forts från sid 3

Tomas Kenzén, Karlskoga, för nationell amatör fr o m 16 juli 1976.

SIMMOTIONSKOMMITTÉN

Protokoll nr 2/1976—77

SMK har beslutat

att kontakta SDF:en för informationsinslag från SMK vid höstens distriktssimmarting

att göra en kartläggning av förekomsten av motionslopp i simning

att undersöka lämpligaste sätt att distribuera det vattengymnastikprogram som Spänstinstitutet AB utarbetat på uppdrag av SMK

att förutom tidigare beslutade projekt även stödja ett försök med "vuxenbarnmotion"

PERSONNYTT

Svenska simledare har internationellt rykte om sig att vara mycket kunniga. Sålunda har t ex följande personer erhållit uppdrag inom Internationella simförbundet (FINA)

Gunnar Werner: FINA-byrån (styrelsen)

Bengt Eriksson: FINA:s sportmed.kommitté

Set Hjärpe: FINA:s konstsimkommitté

Henry Runströmer: FINA:s simkommitté

Gösta Olander: FINA:s hoppkommitté

Så har vi nöjet hälsa två nyanställda medarbetare välkomna till förbundskansliet.

Christina Armandt är sedan 1976-08-09 anställd som sekreterare till utbildningskonsulenten och **Patrik Hillergård** arbetar sedan 1976-08-02 på försäljningsavdelningen. Vi hoppas de skall trivas med sina nya arbetsuppgifter och med oss på kansliet. Hjärtligt välkomna i simmarfamiljen!

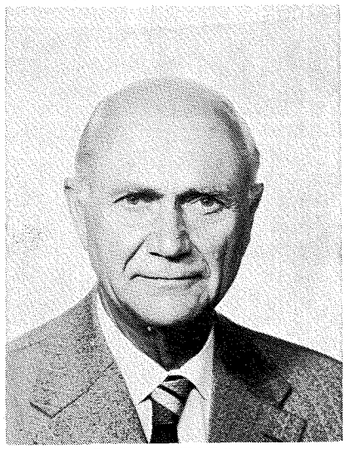

BERTIL SÄLLFORS

"Simsport" har tyvärr missat en av årets stora högtidsdagar. Förbundets hedersordförande Bertil Sällfors fyllde 70 år den 10 april. 1976. Svenska Simförbundet hyllade naturligtvis Bertil Sällfors med personlig uppvaktning och minnesgåva. Med dessa rader vill vi endast än en gång uttrycka simmar-Sveriges stora uppskattning för vad Bertil genom åren uträttat — och alltjämt oförtröttligt uträttar — för simsporten både nationellt och internationellt. Våra sena men alltid lika varma lyckönskningar Bertil!

OS-DEKALERNA

Vi vill påminna om att slutredovisning av OS-dekalförsäljningen skall vara klar senast 15 augusti 1976. Skulle Du, när Du läser detta, fortfarande "ligga" på pengarna — skicka omgående in dessa till förbundskansliet.

Bo-Göran väntar otåligt . . .

SIMMARTING PÅ RIKSNIVÅ

Slutligen vill vi omnämna att förbundet beslutat utbyta den traditionella distriktsledarkonferensen mot ett "simmarting" på riksnivå med deltagande av såväl administratörer som tränare från resp. distrikt.

Tinget, som bl a kommer att behandla "svensk ungdomssimning" äger rum 9—10 oktober 1976. Separat inbjudan utsändes till resp distrikt.

Svenska Simförbundet har informationsläsning

BÖCKER OCH BROSCHYRER med information lämplig för simmotionären och simmotionsledaren

1. "Simmotionsskolor" — en handledning med praktiska tips om både organisation och program för simmotion i klubbregi

2. "Simningen är för många en idealisk motionsaktivitet" en kortfattad men innehållsrik fysiologirapport, sammanställd av Anders Lundin

3. Handledning Fritt valt arbete — en utomordentlig hjälp även för motionsledaren. Teknikövningar i de olika simsätten, simhopp, vattenpolo och konstsim samt mängder av roliga lekar med och utan boll

4. Vattengymnastikprogram med instruktion — text och teckningar

5. "SIMsalabim — håll kroppen i Trim" — ett vikblad med motiv för simmotion i allmänhet och simmotion i klubbregi i synnerhet

6. "TRIM-SIM" — en visserligen några år gammal, men ändock lämplig broschyr, med några kortfattade tips om hur man får bra kondition med simning

7. Diverse material om simmärken — bestämmelser, provkort mm

8. Alm-Buhre: "Simma" — där avsnittet metodik i de olika simsätten är tillämpligt även på simmotion (22 kr)

9. Tolgfors: "Modern simundervisning" (15 kr)

10. Buhre: "Plask och lek" — med många roliga vattenövningar

Beställes hos Svenska Simförbundet, Box 6506, 113 83 Stockholm tel. 08/14 18 30

Werners hågkomster

Forts från sid 12

den Montreal och shoppa litet. Mycket shopping blev det nog inte, ty **dels** var det dyrt och **dels** fanns inte mycket som inte kunde fås i Sverige. Hemresan anträddes från den nybyggda Mirabelle-flygplatsen på onsdagskvällen. Jag har noterat att alla har kommit hem.

Slutligen ett stort tack till Gunnel Weinås, Bernt Porsander, Åke Lindhgren, Berndt Nilsson och Ronnie Paleski, för ett utomordentligt arbete, såväl under förberedelsetiden som under hela OS.

Gunnar Werner

HÅLL SVERIGE RENT

OS-PROFILEN:



Ulrika Knape har i flera år varit Svenska Simförbundets finaste PR-vapen. I sin sista stora tävling lyckades hon föra sin egen satsning i hamn då hon, trots skador, tog silvermedaljen i höga hopp i Montreal-OS. Vi som njutit av hennes mångfaldiga uppvisningar från hopptornen världen runt skulle naturligtvis vilja se henne satsa igen. Men Ulrika har förklarat att hon ska sluta.

— Jag har länge sagt att jag skulle satsa hårt fram till OS 1976 och sedan sluta. Jag nådde mitt mål, att ta medalj, och vill nu dra mig tillbaka.

Detta svar har alla journalister och privatpersoner fått som ställt sin fråga med hopp om svaret: "jag fortsätter". Ulrika har dock varit obeveklig — och nu kan vi väl alla önska henne lycka till med de GIH-studier, som hon avbrutit för sin OS-satsning.

Deltagandet i SM i augusti var glädjande, men Ulrika var inte fulladdad.

Ulrika Knape har varit en av Sveriges största idrottsutövare de senaste åren. Hennes "krumelurer" från 10 m har gett två OS-medaljer, hoppen från svikten en medalj. Under de fyra åren mellan de första olympiska triumferna i München för fyra år sedan och silverglädjen i Montreal har Ulrika vunnit i det närmaste allt som går att vinna i det gebit hon för tiotalet år sedan valde att utöva.

Den största segern kanske hon ändå vunnit genom att växa fram till ett idrottsligt föredöme för hela vårt land. Aldrig, aldrig har överord eller skryt kommit över hennes läppar — i stället har hon målmedvetet arbetat vidare mot sitt mål.

— Tiden inför Montreal-resan tränade jag mycket hårt. Gjorde cirka hundra hopp om dagen, 50 på förmiddagen och 50 på eftermiddagen. Men glöm inte att min tränare, Gunnel Weinås, alltid outtröttligt stått på bassängkanten för att instruera.

Gunnel Weinås kommer att arbeta vidare med andra simhoppare när nu Ulrika — och kompisen Agneta Henrikson — lägger av. Gunnel had många fina ungdomar att fostra till nya "Ulrikor", inte minst de egna telningarna.

— Simhoppningen har gett mig mycket, säger Ulrika.

— Och på sikt hoppas jag att få ge lite tillbaka, gärna som tränare. Men först vill jag slutföra mina studier.

Det säger Ulrika, som vi har så mycket att tacka för.

Roger Stark

Bernt Porsander:

Rapport från Montreal-OS USA - DDR blev årets fight

Redan i fjol vid VM i Cali utlovades en verklig fight mellan de två dominerande simnationerna USA och DDR. Årets upplaga skulle om möjligt bli av ännu större kaliber och dessutom gällande OS-medaljer. Många USA-simmare hade redan före, innan nationerna börjat anlända till OS-byn, fått möjlighet att prova OS-bassängen och deras utlåtande var enbart positivt och både ledare och simmare utlovade världsrekord på förhand.

— Ja, nog infriades dom förhandslöftena. Nytt världsrekord och därmed olympiskt rekord slog man i samtliga grenar utom i 100 fjärilsim herrar och damer d v s Kornelia Ender tangerade sitt eget rekord, så det var så nära man kunde komma. 100 och 200 rygg damer och 200 fjäril damer.

Hur gick det då i den upphausade fighten mellan USA och DDR. Ja, när DDR:s smala elit på herrsidan inte stod rycken, så blev det ingen riktig fight.

USA:s herrsida visade sig vara oerhört stark, eller vad sägs om 27 av 39 medaljer varav 12 guld, 10 silver och 5 brons. Endast ytterligare 6 nationer lyckades med bedriften att få medaljen med i denna huggsexa. Motsvarande styrkeförhållande på damsidan av DDR gav följande resultat 18 av 39 medaljer varav 11 guld, 6 silver och 1 brons. Bland damerna var det endast ytterligare 4 nationer som rev åt sig medalj.

Poängstriden gav följande resultat med de sex främsta:

		Herrar, indv	lag	tot	Dam, indv	lag	tot	S.lagt
1)	USA	145	28	173	43	24	67 =	240
2)	DDR	14	4	18	117	24	141 =	159
3)	Sovjet	18	14	32	30	10	40 =	72
4)	Kanada	9	10	19	33	16	49 =	68
5)	England	13	14	27		2	2 =	29
6)	Västtyskland	13	14	27	2		2 =	29

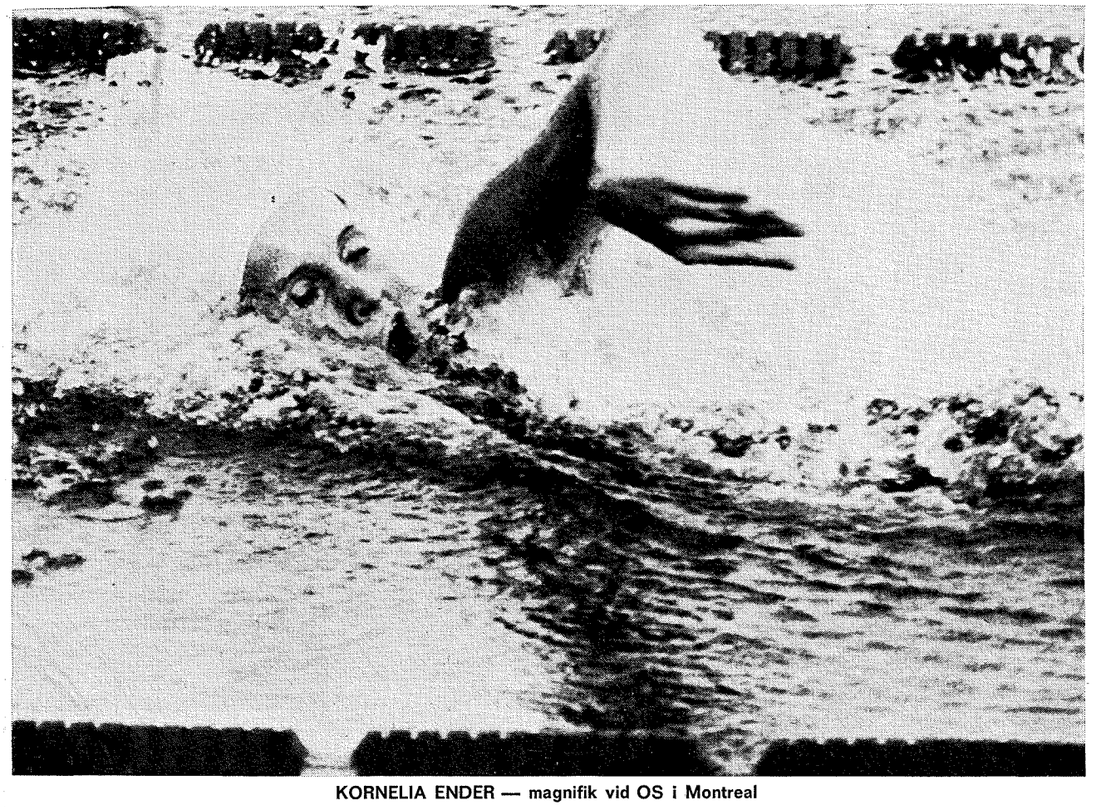

KORNELIA ENDER — magnifik vid OS i Montreal

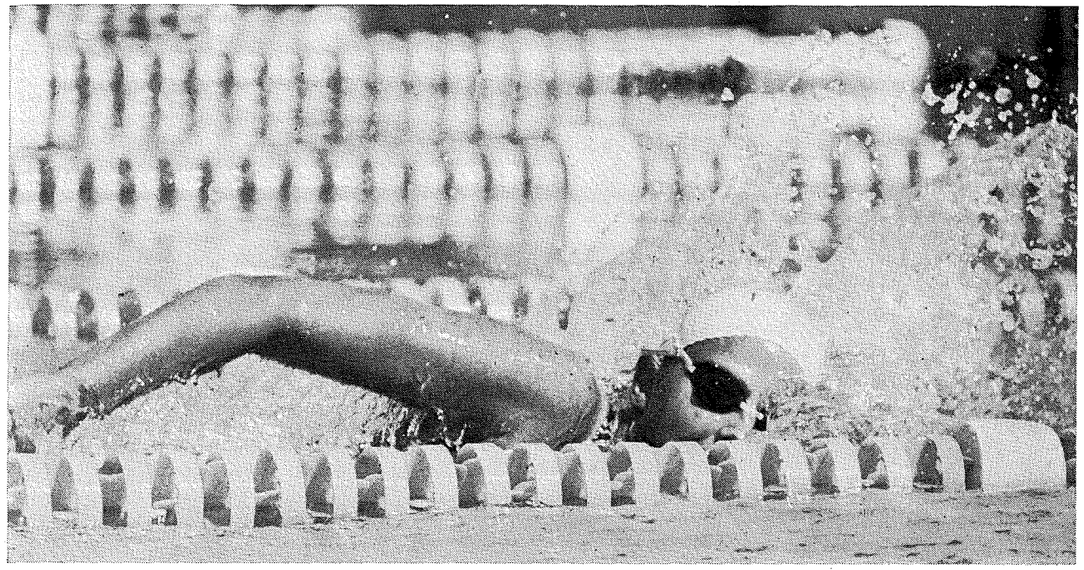

SHIRLEY BABASHOFF fick mestadels finna sig i en andraplansroll efter Kornelia Ender

Enligt poängtabellen är USA vid dessa OS-tävlingar den mest framstående simnationen. Lika klart är det att DDR med sina starka damer tar en andra plats. Därefter är det hård fight om tredje platsen som Sovjetunionen tog knappt före överraskningen värdnationen Kanada. Kanada var redan till VM något av dark hours men klarade då inte uppgiften fullt ut. Nu var de dock mer på bettet och rönte stor uppskattning inte minst från sina landsmän.

Hur har då Kanada kunnat på en relativt kort tid komma så långt. Enligt uppgifter som jag tyvärr inte fått bekräftade på officiellt håll, har man satsat 200.000 Skr./simmare under tiden från 1973 fram till OS. Antalet simmare enligt samma källa ca 40 st. Med andra ord 8 miljoner kronor.

Hur kanadensarna exakt har använt dessa stora summor har vi inte fått fram ännu. Men vi vet att de satsat på bl a Don Tolbot som delvis tränade Shane Gould i Australien, samt ytterligare en australisk tränare, en tränare från USA och en från England. För övrigt kan nämnas att många tränare från olika länder främst Australien söker sig till Kanada som har stor brist på tränare men börjar få gott om simhallar.

POÄNGSTRIDEN

— Tillbaka till poängstriden om vilken man kan nämna att England inte fick samma utdelning under OS som de fick i VM, att Västtyskland på herrsidan ligger ungefär på samma nivå, att Holland tack vare Enith Brigitha och jämna lag ligger bra med bland flickorna och att pojkarna håller på att närma sig världseliten. Nu överraskade de bl a oss genom att för första gången i större sammanhang slå oss på 4×200.

Intressanta inslag i poängtabellen är Puerto Rico och Brasilien som säkert har kommit för att stanna kvar. De har just nu några simmare som tränar i USA.

Länder som åkt utför i poängstriden jämfört med München är förutom Sverige också Australien och Frankrike. Ungrarna som gjorde ett mycket fint VM i fjol fick ett bakslag.

— Av detta kan man utläsa att de mindre simnationerna åker upp och ner med generationerna och vi får hoppas att vårat läge just nu är nere i vågdalen och på väg upp för att åter 1980 vara med och fightas om medaljer.

SIMNINGAR SOM ETSAR SIG FAST!

Ett av de stora simmarnumren skulle ju bli USA:s Shirley Babashoffs uppgörelser med DDR:s flickor med Kornelia Ender i spetsen. Främst var det på 200 respektive 400 frisim som de hårda fighterna skulle stå. På 200 satsade Shirley mycket friskt och ledde både efter 50 och 100 och man tyckte att Kornelia inte hade den riktiga geisten, men ack vad man bedrog sig när Kornelia strax före vändning vid 150 drog upp farten. Shirley verkade faktiskt stå stilla och efter vändningen var det inget tvivel om vart segern skulle gå. Kornelia formligen flög

UDDEVALLA SIMFÖRENING

söker en tränare/konsulent.

1) — Du skall som tränare samarbeta med våra nuvarande tränare
2) — planera föreningens verksamhet
3) — och ha intresse för administrativt arbete
4) — föreningen disponerar träningstider i inomhusbad 25 m 8 banor och utomhusbad, 50 m 8 banor, samt innehar eget klubbhus

Tjänsten tillträdes 1 november 1976 (gärna 2—3 veckor tidigare)

Svar med sedvanliga handlingar insändes snarast till:

Uddevalla Simförening, Box 303, 451 01 UDDEVALLA

John Naber OS-favorit

fram och publiken som verkligen förstod sig på simning och uppskattade den, sjöd av förtjusning. Den avslutande 50-ian gick på 28.88 för Kornelia och 30.77 för Shirley och då förstår ni skillnaden. Det blev förstås nytt världsrekord.

Lika spännande som fighten på 200 blev den på 400 där Shirley hade Petra Thumer från DDR som huvudmotståndare. Här var det Petra som tog hand om kommandot och frågan var skulle Shirley kunna hänga med i den högt uppdrivna farten. Första 100 gick på dryga 1.01 och Shirley hängde bra med, efter 200 hade Petra ett något klarare försprång, närmare bestämt 52 hundradelar. Hit hängde också den kanadensiska Shannon Smith med, men var tvungen att släppa under nästa hundra som också den gick till Petras förmån, hon ökade försprånget till 59 hundradelar.

Sista hundra skulle bli avgörande och Shirley ville så mycket och gick upp och attackerade och stämningen ökade ytterligare i hallen och man började stå upp och applådera. Den sista vändningen och flickorna ut på sista längden, striden gällde endast dessa två och läget var lika jämnt och Shirley verkade få grepp på Petra men ändå inte. Avståndet förändrades inte mellan de två men de två olika simteknikerna gjorde att man tyckte Shirley hade mer kraft kvar. De avslutade metrarna var oerhört spännande och ljudet i hallen var på högsta decibelltal. — Vart skulle segern gå? — många USA-fans på läktarna kände och jobbade med i Shirleys kamp — men det blev Petra som tog hem de sista metrarna och vann med nytt världsrekord och blev första flicka under den magiska 4.10-gränsen. Shirley vann dock sista hundra med 2 hundradelar 1.01.55 mot 1.01.57 för Petra. Det var en mycket entusiastisk publik som hyllade de två och naturligtvis 3:an Shannon Smith vid medalj-ceremonin.

En lika hård kamp utkämpade dessa båda flickor även på 800 frisim och utgången blev densamma, denna gång med ännu mindre marginal (45 hundradelar). Så nog var det motigt för den så fighterglada USA-flickan. 3 silver och en 5:e plats ger henne ändå en plats bland de stora i detta OS.

En stor triumf fick dock mycket överraskande Shirley genom att simma hem guldet åt USA på de redan tidigare uppbokade medaljedna för DDR på 4×100 frisim för damer. Genom Shirleys fina 56.28 på sista sträckan knep USA guldet mitt framför näsorna på DDR-flickorna och den hårda matchen går säkert till simhistorien.

Den mest överlägsna segern tog den ryska Marina Koshevaia genom att vinna 200 bröstsim med 2.73 sek och att det därefter var ytterligare två ryskor hör till en av överraskningarna.

MAGNIFIK FIGHT

Av grabbarnas uppgörelser i bassängen vill jag nämna den magnifika fighten mellan Brian Godell och Tim Shaw på 400 frisim. Tim Shaw gick ut hårdast och hade någon tiondel tillgodo efter hundra men upp till 150 var ställningen helt jämn sedan började Brian sega sig förbi Tim millimeter för millimeter, varefter Tim svarar och ställningen efter 200 är helt jämn igen 4 hundradelar skiljde dem åt.

Tredje hundra blev knäcken för Raskatov som dittills varit enda som försökt hänga på de två amerikanerna. Fortfarande lika jämnt men man började få aningar om att Tim inte hade lika lätt att hänga med i den höga speeden och efter vändningen segade sig Brian ifrån en liten bit i taget och i spurtuppgörelsen hade inte Tim någon riktig chans att svara och Brian stod som segrare. Båda gick under det gamla världsrekordet som slogs av Brian med dryga sekunden.

En extra lans vill jag dra för den fantastiske amerikanen John Naber som också korades till OS-kung. Efter ett strålande genomfört ryggsimslopp över 100 m där han utan direkt motstånd tog hem guldet med nytt världsrekord, varefter han med endast ca 15 minuters vila tog sig an de stora gossarna på 200 frisim.

Han hade gått till final som åttonde och sista man och ingen hade väl trott honom mäktig att kunna ta upp kampen om guldet. Loppet blev mycket spännande och intressant genom en jämn första 50 där Bruce Furniss tog spiken med knapp marginal och åttonde man endast 6 tiondelar efter. John låg då ungefär mitt i fältet, men var redan efter hundra uppe och hade ledningen vilken han sedan höll till 150 då Bruce kom tillbaka och fick grepp över händelserna. Slutmetrarna blev dock mycket dramatiska då John svarade upp och inte förrän på de sista metrarna gav sig för Bruce, som tog hem titeln med 21 hundradelar tillgodo på John. "Segern" blev ändå i viss mån John Nabers genom två fina simningar i så tät följd.

Herrarnas verkliga godbit skulle ju bli 1.500 frisim, där man sedan länge spekulerat i om Stephen Holland skulle klara av det amerikanska stallet på långa frisimssträckan. Tipsen var många och även ryktena om hur de tre amerikanerna skulle spela ut Holland. Jag fick förmånen att sitta med Don Gambrill, den amerikanske tränaren som hade ansvaret för dessa långdistanserna, under 1.500 m-loppet. Enligt Don skulle taktiken vara att Bobby Hacket som vid uttagningarna till OS på 1.500 slagit världsrekordet på 800 som mellantid, skulle ta hand om kommandot från början. Brian Goodell, som vann uttagningarna, skulle lägga sig en bit efter, dock utan att tappa kontakt för att sedan rycka vid 800. Genom denna taktik skulle Holland vara tvungen att koncentrera sig på två stycken och därigenom ha svårt att hålla loppet under kontroll. Man visste att Hollands styrka är att gå ett jämnt lopp. Skulle denna taktik hålla och skulle de kunna genomföra den, det var frågan.

Ja, nog tog Bobby Hackett hand om kommandot alltid. Efter 400 ledde han klart med Goodell och Holland simmande jämnt så långt. Efter 800 var ställningen ungefär lika och de tre i täten hade en ordentlig lucka till övriga fältet. I detta läge säger Don Gambril till mig — nu kommer snart Goodell att gå . . .

I samma ögonblick började Holland att trycka på och vid 900 hade han gått upp Hackett så det endast skiljde tiondelar. Don blev då lite blek om nosen, men Brian hade ökat tempot och var inte långt efter, vid 1.000 m låg dock Brian fortfarande en bit efter medan Holland hade tagit hand om ledningen.

Vid 1.100 m Holland ledde fortfarande med Hackett sekunden efter och Goodell ytterligare en sekund efter honom. Nu äntligen började Goodell att gå och Don började bli gladare och än med entusiastisk Goodell närmade sig och började få häng på Hackett, men fortfarande efter 1.300 var Holland steget före. Fighten hade dock börjat, läktarna började röra sig, i och med att folk vevade med armar och flaggor, ljudnivån ökade ytterligare och stämningen var på topp.

Mellan 1.300 och 1.400 hände kanske det avgörande för hela loppet, den tidigare så pigge Holland började få problem, medan Goodell ökade tempot och Hackett svarade upp på Goodells ryck.

I vändningen vid 1.400 var det dock ytterst jämnt eller vad sägs om Holland i täten med 1 sek tilgodo på Goodell som i sin tur hade 13 hundradelar tillgodo. Vem skulle avgöra? Nu stod alla upp och alla hämningar hade släppt. Det amerikanska gänget en bit bort skrek i falsett och Don Gambril vid min sida kunde inte stå still.

De sista hundra blev dock inte någon riktig fight, då Holland redan vid slutet av 1.300 m var slagen. Han hade bränt sitt krut och det var bara för de två amerikanerna „att slutföra sin fina taktik och med Brian i täten med en kraftfull spurt avsluta loppet.

Alla tre hade gjort det alla förväntat sig, nämligen "årets fight" och de tre gick också under världsrekordet, men missade drömgränsen 15 minuter. Men nästa gång går det — var Dons glada kommentar efter det nerviga loppet och rusade ner för att gratuela sina simmare.

Många strålande simprestationer gjordes under dessa OS-dagar i den magnifika simstadion men de som ändå framstår mest är Kornelia Enders och John Nabers som också kan betrakta sig som simningens drottning respektive kung vid dessa OS-tävlingar.

Bernt Porsander

Missade drömgränsen 15 minuter

Vi har halkat efter

Om man analyserar vårt läge resultatmässigt i simmarvärlden kan man konstatera att vi halkat efter i de flesta grenarna och främst på de längre frisimsdistanserna.

Denna standardförsämring har inte uppenbarat sig helt plötsligt. Redan 1974 och —75 märktes det att vi inte kunde hänga med lika bra som 1972—73 då vi ju var verkligt bra i vissa grenar och distanser. Nämnas bör att vi dock i t ex bröstsim för herrar och fjäril för herrar har närmat oss toppskiktet.

Hur har nu denna stagnation uppstått?

Något entydigt svar finns inte och kommer heller inte att kunna ges. Det är naturligtvis ett flertal orsaker till att vi just nu inte gör resultat som kan mäta sig med de större simnationerna.

Jag skall försöka att bena ut en av dem, **träningsbiten,** som kanske ändock är den som oftast tas fram som orsak till eftersläpning. För ett tiotal år sedan var vi kända för att träna hårt i Sverige. Vi låg då en bit före de flesta nationerna i träningskvantitet och kvalitet.

I dag är läget något annorlunda. De flesta simnationerna tränar numera lika mycket som vi och lite till. Redan i fjol visste vi, efter VM i Cali, hur man tränade t ex i Ungern, USA och Sovjet. I samtliga av dessa länder var man uppe i träningsdoser mellan 18.000—24.000 m om dagen praktiskt taget året runt.

Att träna mellan 18000—24.000 m om dagen här i Sverige är i dag endast möjligt under sommaren, då merparten av simmarna är lediga. För att klara en så stor träningsdos måste man ha tillgång till ca 4 timmars bassängtid och det har ingen simförening i dag möjlighet att ge enbart till elit.

Klippans simgymnasium är den träningsplats som i dag, tack vare ett gott samarbete med skolan, kan genomföra träning på hög nivå. Trots detta kan man inte genomföra en sådan kvantitetsträning.

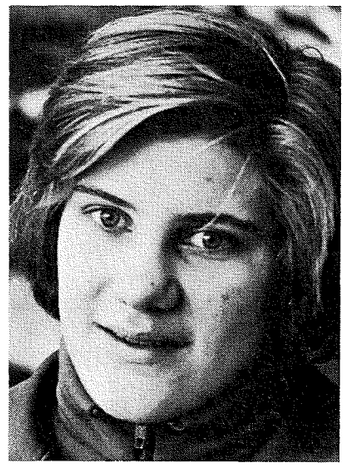

PIA MÅRTENSSON satte svenskt rekord vid OS-tävlingarna

Tar man Stockholm och Göteborg finns det inga som helst möjligheter att ens komma i närheten p g a kommunikationsproblem och konflikt med skolan.

Ungefär samma problem finns i övriga av landets simmetropoler. På detta kommer ytterligare svårigheten att få träningstider i våra simhallar i den utsträckning som behövs för att kunna träna i samma utsträckning som våra konkurrenter.

Förutom tillgången på träningstid fattas också den träningskonkurrens som behövs för att intensiteten under träningen skall hållas tillräckligt hög. Av den anledningen kom bl a Klippans Simgymnasium till. De större städerna som Stockholm och Göteborg håller en rätt hög klass i vad gäller träningskonkurrens, men på övriga platser är den alldeles för låg.

För att utnyttja all tillgänglig träningstid och få effekt på träningen behövs duktiga tränare som också har möjligheter att ställa upp på den tillgängliga tiden.

Bra tränare har vi, om än inte i den omfattning vi skulle vilja, men vi har alldeles för få som arbetar på heltid. Oftast är tränarna deltids- eller fritidsarbetare.

I Sverige har vi lika gott simmaterial som i vilket annat land som helst och vi står oss gott i ungdoms- och juniortävlingar. Men den sista biten upp till världselit kan vi i dag inte klara resursmässigt.

Vi måste göra något åt detta — och enligt min mening måste man börja uppifrån och diskutera elitidrottens plats i samhället. Denna debatt skall förstås föras uppe på RF- och SF-nivå, för att sedan nå upp till Riksdagsnivå.

Ämnen som måste diskuteras på denna nivå är samspelet skola—idrott. Den utredning som gjorts är kanske inte tillfyllest, man måste kanske ta nya grepp.

Om inget görs inom detta område kommer vi att ligga kvar på div 2-nivå i alla idrottssammanhang.

De flesta av de faktorer som bromsar vår utveckling inom idrotten ligger enligt min mening, på politiskt plan.

Vi som jobbar inom idrotten har tydligen inte kunnat övertyga om, hur viktig idrotten är, i vår många gånger rätt hårda samhälle. Jag tror att just idrotten är en av de viktigaste funktionerna i vårt samhälle som har en direkt förebyggande egenskap och dessutom ger nytta och nöje till ett vettigt pris.

Under tiden som debatten går hög måste vi arbeta med de resurser vi har och om möjligt utnyttja våra resurser bättre. Än så länge kan vi förbättra våra resurser utan kloka beslut från våra politiker, men inte länge till.

Sammanfattningsvis finns det inget annat svar som är tillräckligt globalt för att någorlunda täcka in frågan hur vi skall kunna bli bättre — än **träna mera, effektivare och hårdare samt tävla så mycket som möjligt i hård konkurrens.**

Bernt Porsander

Sämre än väntat i OS
Ändå ingen katastrof!

Vi åkte över till Kanada och OS i Montreal för att tampas om finalplatser. Och finalplatser fick vi, men inte i den utsträckning som vi förväntat oss.

Kvalificerade till start enligt SOK:s normer var våra 4 lag 4×100 frisim, respektive medley på flicksidan, samt 4×200 frisim och 4×100 medley för pojksidan.

Individuellt var Anders Norling kvalificerad på 200 bröstsim, Gunilla Andersson på 100 fjärilsim, Pär Arvidsson på 100 och 200 fjärilsim, Anette Fredriksson och Ann-Sofi Roos på 200 bröst, samt Leif Eriksson på 200 ryggsim.



ANDERS NORLING bra på 100 m, men sämre på specialsträckan 200 m



GUNILLA ANDERSSON lite vid sidan av formen vid OS

Förutom dessa enligt normerna kvalificerade starter lät vi några av de som ingick i lagen få starta individuellt, dels för att ha bättre underlag för uttagningarna, dels att utnyttja tillfället för våra aktiva att få starta i en så här kvalificerad tävling med tanke på kommande duster, t ex vår eget EM nästa år.

Facit av våra starter blev att 2 av de 4 lagen gick till final:

SVENSKT REKORD

4×200 laget som blev 7:e lag på nya svenska rekordtiden 7.41.82. I laget simmade Pär Arvidsson, Peter Pettersson, Anders Bellbring och Bengt Gingsjö. Samtliga gjorde personligt, antingen i försöken eller i finalen. Pär och Bengt gjorde personligt i både försök och final.

PÄR BLEV SJUK

4×100 medleylaget placerade sig som 11:e lag och hade definitivt gått till final om Pär Arvidsson inte åkt på en halsinfektion med feber. I hans ställe simmade Bengt Gingsjö, visserligen utan att göra bort sig, men vi hade behövt Pär för att gå in i finalen. Laget var trots reserv endast 0.05 sek från svenskt rekord.

4×100 laget på spinnsidan placerade sig som 7:e lag, en dryg halv sekund efter Frankrike. I lagen simmade (försök) Pia Mårtensson, Ylva Persson, Gunilla Lundberg och Ida Hansson, i finalen Diana Olsson i stället för Gunilla Lundberg. Svenskt rekord noterades med tiden 3.57.48 vilket var en ordentlig putsning. Personligt i laget gjorde Ylva Persson och Ida Hansson.

BARA YLVA PÅ TOPP

4×100 medleylaget för flickorna placerade sig som 10:e lag med relativt dåliga 4.29.46. I laget gick endast Ylva Persson på topp av sin förmåga på frisimssträckan. Den svagaste simningen gjorde unga Anette Fredriksson som var ca 2—2.5 sek från sin normala kapacitet. Vi hade behövt samtliga på topp för att klara en finalplats eller närmare bestämt 3.39 sek. Flickornas medleylag var enda laget som enligt vår mening inte gjorde tillfredsställande resultat av lagkappslagen.

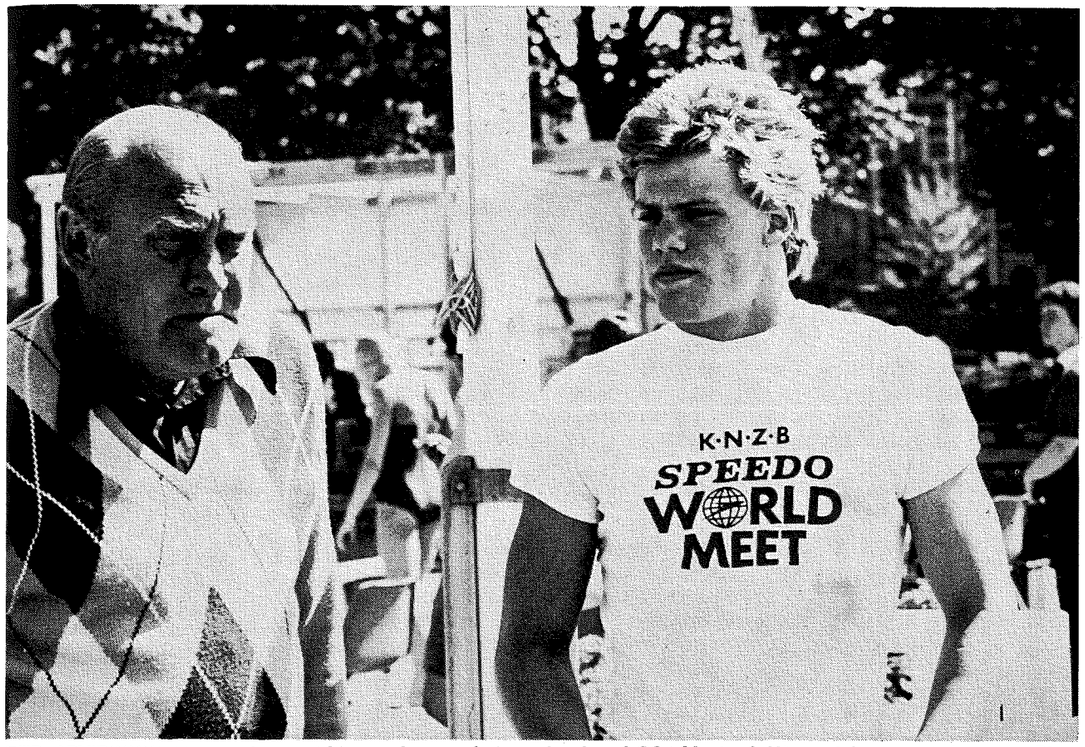

PÄR ARVIDSSON blev mest uppmärksammade svensk i samband med OS i Montreal. Här samtalande med simoraklet Birger Buhre

ARVIDSSON BÄST

Individuellt var det i första hand Pär Arvidsson som bet ifrån sig ordentligt dock utan att klara finalplats. På 100 fjäril gick han till semifinal med nytt svenskt rekord, 57.17. I semifinalen putsade han av rekordet ytterligare till 56.93, som gav honom en 15:e plats.

200 m-loppet var enligt vår mening det lopp som han hade största chansen till finalplats på. Pär kom sedan som 11:e man med nytt svenskt rekord 2.03.79 endast 87 hundradelar från finalplats. Mycket bra gjort i sin första verkligt stora internationella start.

Anders Norling trodde vi väldigt mycket på och när han på sin sämre distans 100 m gjorde ett starkt lopp med svenskt rekord 1.06.52 endast 14 hundradelar från en semifinalplats, lovade det mersmak.

Tyvärr lyckades dock inte Anders infria sina egna och våra förhoppningar, varför vet vi inte i dag. Efter en normal första 50:a verkade inte simningen att stämma riktigt och han nådde heller inte sin bästa notering 2.24.61 utan missade svenska med 0.09 sek. Annars ansåg vi att man gick rätt billigt till final med 2.22.95.

Gunilla Andersson nådde inte i någon simning sitt forna jag, vad det berodde på får vi försöka att analysera fram när vi fått grepp om hela träningsbilden. Kanske finns orsaken att finna på helt annan plan. Gunilla kom 18 respektive 22:a flicka på 100 och 200 fjäril och var 0.41 resp 2.09 från sina svenska rekord.

Leif Ericsson blev en intressant start så tillvida att han inte hade kvalificerat sig till start på VM i fjol, trots att många hade spått en lysande framtid för uppsalagrabben som tränat i USA. Nu fick han chansen att ta revansch på sig själv och den tog han, men utan att nå den eftertraktade finalen.

Leif tog en 11:e plats med nytt svenskt rekord 2.07.57 som var 1.20 sek från finalplats. Vi tror att han därmed också fick blodad tand.

Bröstsimsflickorna Ann-Sofi Roos och Anette Fredriksson var kvalificerade att delta på 200-metersdistansen. Ann-Sofi var 0.3 sek från sitt personliga rekord och en 13:e plats med 2.41.38 är fullt godkänt. Anette däremot var själv besviken över sin insats, som med 2.45.31 var en bra bit från hennes kapacitet. Hon fick en 24:e plats.

Av våra kompletteringsstarter lyckades våra 100 meterssimmare bäst, främst Svante Rasmuson som lite överraskande tog sig till semifinal med 53.20 med andra ord 0.21 sek från Berndt Zarnowieckis svenska rekord. Även Dan Larsson slog personligt med tiden 53.81. Svante klarade tyvärr inte att avancera utan fick ta hand om 16:e platsen.

I "kompletteringsstart" lyckades Peter Pettersson bra på 400 m, där han med tiden 4.04.15 satte ett fint personligt rekord.

I övrigt fyllde kompletteringsstarterna sitt syfte att bl a ge oss dagsformen på ett så säkert sätt som möjligt och samtidigt ge internationell rutin. Att man i massmedia inte har förståelse för att utnyttja denna chans är beklagligt.

Vi i simledningen tycker att OS för vår del inte var en fullträff men heller ingen katastrof. Huruvida satsningen från vår sida planeringsmässigt och resursmässigt varit riktig kommer vi att analysera och ge vår syn på vid den tränarkonferens som skall hållas första helgen i oktober. Efter vår grovanalys kan vi inte redovisa något som går att ta på och att vara så kategorisk som vissa i TV, radio och massmedia har varit, har i alla fall inte vi råd att kosta på oss.

Bernt Porsander

Montreal 1976

Gunnar Werners hågkomster från OS

Skulle allt bli färdigt till invigningen? Skulle det överhuvudtaget bli några spel? Skulle den kanadensiska regeringen ge efter för påtryckningar från hela världen att tillåta Republiken Kina (Taiwan) deltaga under sitt erkända namn? Skulle de afrikanska staternas hot om att dra sig tillbaka från spelen, om Nya Zeeland tilläts deltaga, verkställas? Ja, det var kanske de vanligaste frågorna dagarna före spelen. Det kändes nästan då, som om idrotten och idrottsmännen var av mindre betydelse än de stora politiska frågorna.

Själv befann jag mig veckorna före OS-invigningen i USA och blev av någon anledning en dag uppringd från ett TV-bolag som önskade göra en intervju med mig om OS.

Jag ställde upp och fick inte en enda fråga om mina förhoppningar och förväntningar för Sveriges OS-trupp. Det rörde sig bara om Taiwan och mina synpunkter på det politiska spelet kring OS.

Det kändes därför som en befrielse, när äntligen den engelska drottningen den 17 juli förklarade spelen öppnade, trots att Taiwan inte fick vara med och trots att ett flertal afrikanska stater dragit sig tillbaka.

ALLT FUNGERADE

Och anläggningarna var klara! Man kunde visserligen se var arbetet med olympiatornet som skulle luta sig över simhallen och olympiastadion slutat, men det var nästan det enda som antydde hur nära det varit, att inrikespolitiska strider och strejker i en oändlig rad kullkastat Montreals möjligheter att fullfölja sitt uppdrag att arrangera sommar-OS 1976.

Och allt fungerade! Från den dödstysta hissen vid simhallens hopptorn till de enorma elektroniska resultattavlorna i olympiastadion med inbyggda televisionssändningsapparater.

Ja, nog var det mesta imponerande! Och allt nästan ännu mera koncentrerat än i München. Man gör ju gärna jämförelser med närmast föregående OS. Idrottsanläggningarna var betydligt mera koncentrerade. Olympiastadion, simhallen och velodromen var hopbyggda i ett enda skepp. Ordet skepp är faktiskt i detta fall verkligen ett adekvat begrepp. Från Olympiabyn såg nämligen anläggningarna ut som ett jättestort rymdskepp.

Kompaktheten var på sätt och vis skrämmande. Jag hade ofta en känsla av science fiction, när jag närmade mig Olympiaparken.

Dessutom var det svårt att hitta i alla underjordiska och överjordiska irrgångar. De första dagarna medförde avsevärda orienteringsproblem, vilket knappast underlättades av den rigorösa vakthållningen. Nästan vid varje dörr stod en eller flera vakter och det gällde att ha rätt färg på ID-kortet, annars var man hopplöst förlorad i virrvarret av gångar och ofta fördröjd en kvart under förflyttning av ungefär 50—100 meters längd.

TIDSÖDANDE BESÖK

Om vakthållningen i idrottsanläggningarna var hård, så var det ett intet mot den som fanns i och omkring Olympiabyn. Att ta sig in där var för en utomstående hart när omöjligt även om man hade legitima skäl för ett besök. Jag tog mig in redan en av de första dagarna efter att noga ha studerat Wolf Lybergs utmärkta handledningsbok till olympiadeltagarna.

Men det tog mig ungefär 1 timme trots att "mina papper" var i ordning. Se'n tog det mig ytterligare 1 timme innan jag hittade SOK-kontoret i de tre enorma huskolosser som tillsammans utgjorde olympiabyn.

Jag tyckte trots att allt var i kolossalformat inte att olympiabyn var direkt otrivsam. SOK-kontoret var naturligtvis tröttsamt att jobba i två våningar under markytan med obefintlig isolering till övriga kontor, men våningarna var trots trångboddheten inte direkt otrivsamma.

Jag var uppe hos simmarpojkarna en gång och "inspekterade" trots att det var strängeligen förbjudet för besökare från "andra sidan" och grabbarna förklarade sig vara ganska nöjda med inkvarteringen. D v s Leif "Chappe" Eriksson klagade över att TV:n "pajat", men annars funkade det. Men det var en av de första dagarna. Jag gissar och tror mig veta att det mot slutet blev ganska slitsamt att bo så många i en liten våning utan någon "mamma" som bäddade och städade. Och ändå var det bara simmargrabbar i en våning. I blandat sällskap var det nog värre.

UTOMORDENTLIG SIMHALL

Detta var en lång inledning till mitt sedvanliga OS-referat, men resultat och idrottsprestationer är när detta läses sedan länge kända, så jag gör här istället personliga reflektioner kring OS. För att gå över till vår kära simidrott, vill jag först framhålla att simhallen i alla avseenden var utomordentlig. Den är stor och luftig med god plats för uppvärmning och avkoppling.

Tänk bara en simanläggning med 10 banor avsedd att användas endast för 8 tävlande i varje heat. Ytterbanorna var nästan de bästa banorna under sådana förhållanden. Tidtagningen sköttes som oftast numera av tekniker utbildade för ändamålet, vilket onödiggjorde handtidtagning. Två tidtagningssystem förekom liksom redan i München. Ett elektroniskt tidtagningssystem av numera normal typ och ett televisionstidtagningssystem. Inga nyheter numera.

Men var tar människan vägen? Det är tur att vi har bedömningsidrotterna vattenpolo, simhopp och konstsim kvar, även om man någon gång skulle önska sig elektroniskt styrda domare också i dessa simarter. Så även under OS i Montreal utan att jag därmed vill påstå att Ulrika, Agneta och Suzanne blivit speciellt missgynnade. Men "domarkrig" förekom uppenbarligen emellanåt.

Speciella detaljer att notera var att hoppbassängen hade mörkblå botten samt att hyggligt med plats fanns för de aktiva såväl på simsidan som på hoppsidan. Det sistnämnda är särskilt värt att minnas. Jag tror att det var första gången som arrangörerna tänkt på att ge de aktiva möjligheter att se simhopp tillfredsställande.

Annat noterbart var kylskåp med dricka för såväl aktiva som funktionärer, välbehövligt under långa pressande timmar i en inomhusarena. Resultatservice och presstjänst var utomordentlig och det mesta fungerade utan minsta gnissel.

TOPPEN GÅR IFRÅN

Några yttre omständigheter, som förklarade att vi endast fick två finalplatser och tre semifinalplatser i simning fanns sålunda inte. Inte heller kan jag påstå att någon direkt misskötte sig. Med undantag av några smärre febersymptom var det inte heller något fel på hälsotillståndet i truppen.

Det var bara det att ingen i simtruppen med undantag av Ulrika och Pär Arvidsson förstås, förmådde lyfta sig själva i håret. Avståndet till den absoluta toppen tycks ha ökat igen efter de goda åren 1970—1974.

Det ankommer inte på mig att analysera orsakerna till detta, jag kan bara konstatera faktum. Möjligen har träningen i några fall varit för tunn, åtminstone verkade det så under slutfasen i vissa lopp. Ett är dock visst. Vi måste ta nya tag och försöka finna nya vägar för att snabbt återvinna förlorad mark.

En snabbrepetition dag för dag ger följande förkortade dagbok:

18 juli

Första simmardagen. Svenska rekord i försöken på 100 m fritt av Pia Mårtensson på 59.15 och av Pär Arvidsson på 200 m fjäril med 2.03.79. Damernas medleylag misslyckades däremot att nå finalen. 2-minutersgränsen på 200 m fjärilsim bröts i finalen. Segrartiden var 1.59.28.

19 juli

Tre svenska lagkappssimmare deltog på 200 m fritt. Bengt Gingsjö hade bästa tiden med 1.56.31 men ingen av de tre imponerade. Placeringarna 27, 28 och 29 var inte precis uppmuntrande inför lagkappen på 4×200 m. Gunilla Andersons insats på 200 m fjärilsim var närmast vemodig. Hon slutade på 22:dra plats med den medelmåttiga tiden 2.22.04.

Anders Norling däremot lyckades bättre. Han slog nytt svenskt rekord på 100 m bröstsim och kom till semifinalen, där han dock blev utslagen. Så började då svikthoppsförsöken med Ulrika, Agneta och Suzanne som svenska "hopp". I början såg det bra ut åtminstone för Ulrika som ömsom ledde och ömsom låg närmast toppen. Men under kvällspasset missade "Ulle" ett par hopp och vips föll hon under "strecket". Agneta höll sig strax under strecket hela tiden medan Suzannes olympianerver kom i dallring. Ingen av de våra i finalen var nog trots allt en missräkning.

Utvecklingen har dock gått framåt, så att de lätta hoppen inte längre räcker även om de utförs väl.

20 juli

Äntligen fick vi se litet "fighting spirit" av en svensk simmare. Pär Arvidsson som först i försöken på 100 m fjäril på 57.17 och sedan i semifinalen på 56.93 båda gångerna svenskt rekord på sin "sämsta" distans. Bra gjort av en ung olympiadebutant! Under finalpasset lyckades Jennifer Chandler, USA för första gången i historien nå över 500 poäng i svikthopp och i simningarna sattes världsrekord i varje final.

21 juli

Flickorna började. Ann-Sofi Roos hade 2.41.38 på 200 m bröstsim och "Bamse" Fredriksson 2.45.31 på samma distans. Något sämre än vi hoppats. Anettes olympianerver märktes tydligt. Ann-Sofi slutade på 13:e plats och får godkänt av mig. Så var det då "nationalsträckan" 4×200 m fritt herrar. Som vi förmodade skulle det bli svårt. Efter goda simningar främst av Pär Arvidsson och "Bellan" lyckades vårt lag komma till finalen på 7:e plats.

Pär förbättrade på startsträckan i finalen sitt personliga rekord från försöken 1.56.35 till 1.55.84. Inte dåligt. Vi låg dock hela tiden i slutet av fältet. Bengt Gingsjö förde ett tag upp laget till 6:e plats före Italien och Holland, men holländaren på slutsträckan spurtade bättre, så vi slutade 7:a med Italien efter oss. När tog vi stryk av Holland sist?

22 juli

En dyster dag. Våra bröstsimsflickor på 100 m bröstsim lyckades inte kvalificera sig till semifinal. Annette hade denna dag lyckats bemästra sina nerver bättre och nådde 1.17.16. Gunilla Lundberg och Pia Mårtensson simmade normalt på 200 m fritt och det gjorde även "Pedda" Pettersson på 400 m fritt på personliga rekordet 4.04 "och delar".

I Pär Arvidssons frånvaro — han hade fått feber och startförbud — lyckades herrmedleylaget mindre bra och vi kom inte till final. Med Pär i laget hade vi sannolikt lyckats!

23 juli. Vilodag

Simtruppen hade blivit inbjuden till The Royal St Lawrence Yachtclub i Montreal för en dags avkoppling. Diana, som hade feber, och de som skulle simma nästa dag stannade under Åke Lindhgrens ledning hemma.

De övriga roade sig med bad, tennis och segling. En av klubbens "miljonärer" vid namn Mc Call utmanade simmarna i handikappsimstävlingar. Om Mc Call förlorade skulle han bjuda på pizza. Första tävlingen vanns av Mc Call! Han tyckte dock att "de våra" skulle få tillfälle till revansch. I andra tävlingen lyckades "Bellan" hemföra segern, varefter Mc Call bjöd på pizza för hela truppen. Slutligen bjöds på en båttur i en lyxmotorkryssare, som gjorde 29 knops fart. En lyckad dag.

24 juli

Det började se litet bättre ut. Från bassängkanten — jag tjänstgjorde som vändningskontrollant — kunde jag bland duscharna från vändande simmare konstatera att Leif Eriksson gjorde ett bra lopp på 200 m ryggsim, där han slutade 11:a på tiden 2.07.57, och att Svante Rasmuson överraskade på 100 m fritt, där han som 14:e lyckades kvalificera sig till semifinalen på tiden 53.20. I semifinalen slutade han tyvärr sist på tiden 53.34, men vi är inte bortskämda med framgångar på sprinterdistanserna så Svante får absolut en honnör av mig.

Anders Norling sam däremot något sämre än väntat på sin bästa distans, 200 m bröstsim, och kunde med tiden 2.24 "och delar" inte kvalificera sig till final.

Noterbara resultat i övrigt Wilkie, GB 2.15.11 på 200 m bröstsim och Naber, USA 1.59.19 på 200 m ryggsim.

I försöken på höga hopp damer syntes äntligen en ljusning. "Ulle", som lidit svårt av nackstelhet några dagar, hade efter utomordentligt arbete inte minst av olympiatruppens massör övervunnit skadan så pass att hon vann försökstävlingen. Vi hoppades nu på nackförbättring och medalj nästa dag. Suzanne lyckades inte hävda sig i sällskapet men hon kommer säkert igen när hon fått större rutin.

25 juli

Sista simtävlingsdagen. Vi hade vissa förhoppningar kvar på vårt damlag på 4×100 m fritt. Och se det lyckades! Vi kom med som 7:e lag och slutade också som 7:a i finalen. Samtliga fyra flickor simmade under minuten såväl i försök som final. Absolut godkänt. Noterbart i övrigt. 50-sekundersvallen sprängdes av amerikanen Jim Montgomery.

Spänningen i svenskläger steg allt eftersom timmarna led. Vi väntade på vår sista chans att få poäng och medalj. Finalen i höga hopp damer. Jag har aldrig upplevt en mera spännande och jämn simhoppstävling. Från första till sista hoppet skilde endast enstaka poäng de åtta tävlande åt. "Ulle" var ofta i ledningen och med undantag av de första omgångarna aldrig sämre än trea.

Nackstelheten var till synes borta, gudskelov. Inför sista hoppet kunde vem som helst av de 4—5 främsta vinna. Minsta miss hade avgörande betydelse. Ingen missade. Framförallt inte Elena Vaytsehovskaja från Sovjet som troligen för första gången lyckades med sitt sista hopp i en stortävling. Hon vann 4 poäng före Ulrika som hade amerikanskan Wilson 1 poäng efter sig! Kan det bli hårdare?

Vi fick dock en silvermedalj till slut efter en verklig kämpainsats av Ulrika i hennes sista stortävling? Efter tävlingarnas slut mötte jag en springande rysk simledare, som är en nära vän till mig, som skrek "min dotter har vunnit guldmedaljen i hopp". Han var inte ens där! På grund av språksvårigheterna hade jag inte märkt likheten i namn!

26—28 juli

En välbehövlig vila och avkoppling för truppen, som nu fick tillfälle att se sta-

Forts sid 4

ARNE BORG 75 ÅR

– *men har inte uppnått mogen ålder!*

Det finns en svensk, den ende i historien, som på ett och samma Europamästerskap i simning vunnit frisimmets 100 m, 400 m och 1.500 m — vilket utgjorde hundra procent av frisimsgrenarna. Den trefaldige guldmästaren heter Arne Borg. I sin ofantliga skörd av framgångar har Arne också tre olympiska medaljer, varav en guld som han vann i Amsterdam 1928 på 1.500 m frisim. Nu är Arne Borg 75 år fyllda

Världens bästa simmare på 1920-talet firade sin 75-årsdag 18 augusti och har blivit hyllad på alla och omöjliga sätt. Ingen har glömt de stora bragdernas man — eller ska vi säga att ingen har fått chans att glömma Arne Borg. Det har alltid rört sig kring den färgsprakande stockholmskisen, både under den aktiva tiden och efter.

Tillsammans med makan Elisie bor Arne i Vallentuna norr om Stockholm, där de hjälpts åt att odla en kolonilott, när

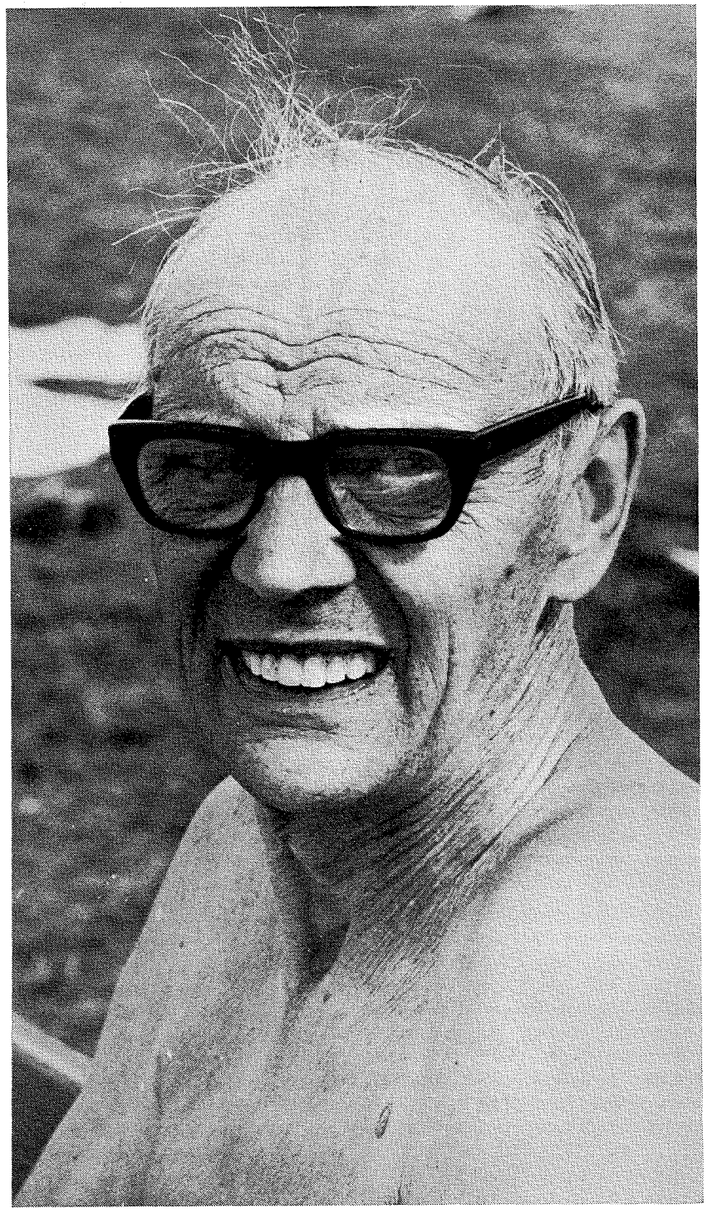

ARNE BORG — en friskus, här fångad vid badet i Vallentuna

Reportage
Text och foto:
ROGER STARK

de inte reser runt till vänner och släktingar. Gärna ger de sig iväg till dottern, konstnärinnan och barnboksförfattarinnan Inga Borg.

— Dagen efter 75-årsfirandet åkte vi till Inga. Där firade vi jubiléet i dagarna tre, berättar makan Elisie.

LIVAT I BADET

Vallentuna har ett fint utomhusbad med 50-metersbassäng. Var skulle vi ta jubiléumsbilder om inte i vattnet?

Alla ungar i Vallentuna-badet känner farbror Arne — och han ger sig tid med alla!

— Titta, farbror Arne, jag kan dyka

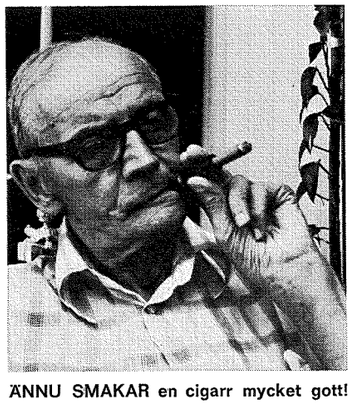

ÄNNU SMAKAR en cigarr mycket gott!



HAN ÄR UNGARNAS FAVORIT vid Vallentuna-badet. Här har han fått tag på ett par "badbrudar", som uppskattar hans lekfullhet

nu, skrek en liten flicka och stod på huvudet ner i vattnet.

Arne tittade, lockade upp flickan på land igen för att ge råd om några detaljer i dykningen.

— Hon höll inte ihop benen ordentligt se . . .

När Arne Borg skulle bada och några bilder skulle knäppas kokade vattnet av ungar kring 75-åringen. De hängde på honom, tryckte ner honom under vattenytan och han tryckte ner dem. En kamerautrustning för undervattensbruk hade gett större chans och tid till fotografering!

Den gamle världsmästaren har vid flera tillfällen hållit föredrag och varit promotor vid Vallentuna Simsällskaps arrangemang. Och han har delat ut den del av sina gamla medaljer till barnen vid badet.

— Alla ungarna känner Arne Borg. Det är underbart med deras spontanitet, livfullhet och säkerhet att göra sig förstådda med ord. Det här gillar jag!

Säger Arne, som likt en gummimask vänder ansiktet "ut och in" och dyker under vattnet igen. Ungarna tjuter av glädje.

— Skriv gärna att gubben är precis lika omöjlig som förr!

Visst har han fyllt 75 år, men ändå inte uppnått vad vi kallar "mogen ålder". Han är alldeles för spontan för att bli gammal redan vid 75 års ålder!

En fantastisk historia

- Där stod jag vid järnvägsstationen i Melbourne och väntade på mig själv

Historien om när Arne Borg stod och väntade på sig själv är kalssisk och typisk för svensk idrottshistorias största spontana underhållare. För Arne Borg har inte bara varit världens bästa simmare, utan också en stor showman. Den här händelsen utspelades 1924, efter det att Arne plockat hem olympiska medaljer av alla valörer.

Vid ett tillfälle kom den legendariske simledaren Erik Bergvall fram till Arne med ett brev. Och till historien hör att Erik alltid följde med Arne på resorna land och rike kring.

När Bergvall lade fram brevet, sa han:

Forts nästa sida

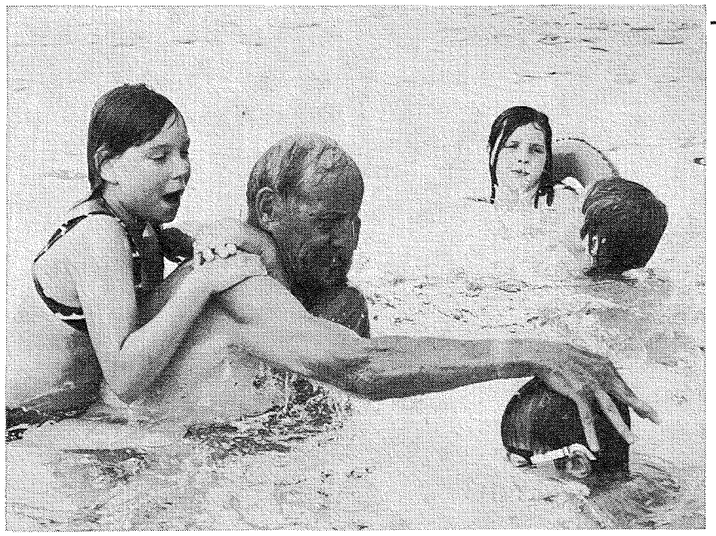

VATTNET KOKADE när 75-årige Arne badade med sina 65 år yngre kompisar

Ett brev från Kina

Simmaren Arne Borg, Sweden.

Skriv det på ett brev och lägg det på en brevlåda varhelst ni vill på jordklotet och det når adressaten i Vallentuna!

Nu i sommar — 1976 — har Arne deltagit i Riddarfjärdssimningen. En bild från evenemanget letade sig fram till en kinesisk tidning, som publicerade den. En svensk, som alls inte var bekant med Arne Borg, såg tidningen, klippte ur tidningssidan och stoppade den i ett kuvert, som han adresserade "Simmaren Arne Borg, Sweden".

Brevet lades på en kinesisk brevlåda och hittade fram några dagar före Arnes 75-årsdag!

Forts från föreg. sida

— Läs här!

Arne tittade länge och väl på brevet.

— Nja, jag förstå inte ett ord. Det är ju utrikiska . . .

— Det står att världsmästaren Arne Borg är bjuden till Australien. Men det blir inget av med den resan, för jag har inte tid.

Efter mindre än en sekunds betänketid kommer det dräpande och avgörande svaret:

— Nå Erik, var det du eller jag som var bjuden. Jag åker!

FICK FINASTE SVITEN

Och Arne gav sig iväg på sin första jordenruntresa, utan att kunna ett ord engelska. Resan till Göteborg från Stockholm gick ju bra, överfarten till London likaså. Men väl på båten med destination Australien började det kärva till sig.

Båtpersonalen tittade på Arnes biljett, som det faktiskt stod första klass på, och började traska utför trapporna för att till sist komma längst ner mot kölen i båten och hänvisa till en liten skrubb. Men den som känner Arne Borg — världsmästaren från Sverige — vet att han inte gillar att bli satt på undantag.

— Jag förklarade vem jag var, pekade på biljetten och sa 'first klass" till dess att jag fick den finaste sviten på hela båten.

När hungern satte in gick han till matsalen, där massor av god mat fanns. Men hur skulle man få maten på eget fat, utan att kunna språket. Nåja, klarar man byte av hytt så ska väl det gå också!

— Jo, jag smög omkring på utsidan av matsalen och tittade in genom fönstren på alla som stoppade i sig, till dess att jag valt ut den maträtt jag tyckte såg bäst ut. Se'n gick jag in, högg en servitör i armen, ledde fram honom till det bord jag sett "min" maträtt. Pekade på maten och förklarade med fingrarnas hjälp att två sådana portioner skulle passa mig . . .

LÄRDE SIG ENGELSKA

Hur skulle nu Arne klara sig en hel båtresa utan att ha någon att prata med. För näst efter simningen har "pratning" varit hans största nöje. (Nu har "pratningen" tagit överhanden).

— Joförstårrrru, det fanns en massa rikt folk på båten. Och många hade sina döttrar med sig, Ja, jag ska tala om att det fanns massor av brudar på båten.

— En och en haffade jag och förklarade att de var tvungna att lära mig tio ord engelska.

Eftersom det alltså fanns många brudar på båten och eftersom brudar kom som nummer tre i ordningen av "hobbies" så hann Arne Borg lära sig en hel del på båten. Resan tog ju sex veckor.



UNGARNA GILLAR Arne, Arne gillar ungarna

SLUTET PÅ HISTORIEN

Arne var på väg till slutdestinationen Melbourne, men båten angjorde en hamnstad några timmars färd från Melbourne. Så Arne fortsatte genast sin resa — men blev djupt besviken när ingen tog emot honom vid ankomsten. En stund väntade han, men så tog hungern överhanden och han knallade in på ett hotell alldeles i närheten och beställde en frukost som var värdig en världsmästare.

— Men efter en stund såg jag att något var på färde. Det samlades massor av folk vid järnvägsstationen och vid torget bredvid. Jag slängde i mig resten av frukosten och skyndade ut, man ville ju ing'et missa.

Ett tåg rullade in till stationen och stämningen var minst, sagt förväntansfull bland alla åskådare. Men efter ett par minuter dämpades stämningen — och efter en stund uppsnappade Arne några ord: He wasn't there . . .

— Då först klack det till i hjärnkontoret. Det var mig de väntade på. Jag hade kommit med ett för tidigt tåg — och nu stod jag inklämd bland folkmassan på fel sida av avspärrningen.

— Jag klättrade fram över repet. Men belv haffad av en polis och med honom hängande över mig började jag förklara för mottagningskommittén att svensken minsann redan fanns i Melbourne.

— Då blev dom glada igen och övertalade mig om att jag måste vara hungrig och behövde en frukost. Så jag åt en gång til.

Mat kanske var hans fjärde passion, vad vet jag?

Arne om "OS-jippot":

–Bättre att komma hem med något än att se flott ut vid avfärden

— Nej, idrotten av idag skulle jag säga nej till.

— Tänk om jag skulle få kliva högst upp på OS-prispallen. Då skulle jag stå där och lipa — och det är ju inte manligt. Så det är ett av skälen till att jag inte skulle vilja vara toppidrottsman idag . . .

För några korta minuter är herr Borg allvarlig, något mycke ovanligt i hans 75-åriga liv. Men han blir allvarlig när han talar om idrotten av idag:

— Det är så mycket som blivit fel, tycker han.

— Politiken har kommit med i bilden på ett fult sätt, idrotten används som slagträ i en prestigedebatt världen över.

Arne tänkter bl a på OS-bojkotten av de afrikanska länderna, men nämner även andra exempel.

Och han funderar över de stora pengar som finns i rullning bakom kulisserna. För han vet naturligtvis att det överallt stoppas in pengar för att hålla idrotten i rullning — och han tycker att pengarna ibland stoppas in på fel ställen.

— Idrotten ska ha sin egen drivfjäder!

— Däremot är jag inte alls emot att man i efterhand — som tack för bra prestationer under den aktiva tiden — betalar en pension. Till Ulrika Knape och Gunnar Larsson t ex.

75-åringen har också sin uppfattning klar om hur svensk simning ska kunna hävda sig i framtiden. Och han tycker att Gunnar Larsson är värd att lyssna på:

— Gunnar sa i ett klokt radiouttalande att vi måste sända våra bästa talanger till USA-träning. Och Gunnar har rätt! Svenska Simförbundet skulle satsa sina "elitpengar" på ett fåtal simmare och de skulle få resa till USA. Dessa simmare skulle inte tjäna pengar på sin vistelse där, men de skulle heller inte behöva vända på slantarna.

— Och, slutar Arne sin allvarliga minut, kom ihåg att Sverige förmodligen bara har ett par, högst fem, simmare värda att satsa på i detta sammanhang. Jättetrupper till OS i tjusiga kostymer är politiska jippon. På min tid var det viktigare att "komma hem med något" än att se flott ut när man reste . . .

Att Arne med "komma hem med något" menar en och annan medalj var väl en poäng lätt att märka?

ARNE BORG – han var fantastisk!

Här, alla simmare, får ni Arne Borgs recept på världsrekord!

Nåja, han sa själv efter det historiska loppet i Bologna 1927, att han förmodligen inte kunde göra om sin bragd. Så receptet kanske inte ska mana till upprepning. Dagen för bragden var 2 september och EM-tävlingarna hade hållit på några dagar. Just den 2 september skulle finalen på 1.500 m avgöras på eftermiddagen — men på förmiddagen skulle Sverige spela EM-final i vattenpolo. Och utan Arne var pologänget förlorat på förhand.

Så Arne var med förstås. Efter bara några minuter fick han fyra framtänder utsparkade av en motståndare. Men han fortsatte att spela!

EN FLASKA VIN

Att utan tänder inta fast föda inför 1.500-metersfinalen var naturligtvis omöjligt. Arne Borg smuttade på en flaska vin, det blev hans enda lunch!

Arne och Erik Bergvall gjorde upp ett schema för finalloppet med sikte på världsrekord. Arne höll sedan inte alls de uppgjorda planerna, utan slog världsrekord på världsrekord som mellantider.

Bragden i Bologna historisk

Efter loppet klev han nästan oberörd upp ur vattnet:

— Vilken tid fick jag, frågade han Bergvall.

19.07.2 (rekordet slaget med nästan en minut).

— Åh tusan, det kan jag nog inte göra om.

SJU VÄRLDSREKORD

Vid tiden för EM i Bologna hade Arne varit storsimmare i åtta år. Det var 1919 han fick sitt genombrott.

— Min första tävling var i Eskilstuna. Och det var sista gången jag förlorade mot en landsman, berättar Arne.

Samma år, 1919 alltså, ställde Arne upp på junior-SM. Han vann. Ett par veckor senare seger i stora SM, varpå han också vann NM!

Sedan snurrade karusellen allt snabbare. Som mest höll Arne Borg världs-

rekord på sju distanser samtidigt — i ett enda lopp förbättrade han fem av dem.

— Det var under min resa till Australien, dit jag kom några kilo för tung efter sex veckors båtresa utan ett enda simtags träning.

Arne var ditbjuden för att tävla mot hemmastjärnan Boy Charlton, som också slog Arne i nästan alla framträdanden första tiden. Men Arne återfann formen alltmera och skulle möta sin motståndare i ett sista stora möte. Men då förbjöds Charlton att ställa upp på 1.500 meter, utan fick i stället simma 500 m en halvtimma innan Borg skulle få gå i vattnet. Och Charlton slog världsrekord.

SIMMADE I ILSKA

Arne Borg var rasande — och då gjorde han alltid sina bästa lopp.

Vid passeringen vid 500 meter slog han Charltons nyss noterade rekord med elva sekunder (!) och raderade sedan också ut rekorden på 1.000 m, trekvarts eng mil, 1 eng mil och förstås 1.500 m. Putsningen på sluttiden var en minut.

— Sådan är min stil, kommenterade Borg.

VEM GÖR VAD I KK?

Inom konstsimkommittén (KK) har vi gjort följande arbetsfördelning:

Barbro Hedsten är vår utbildningsansvariga. Kontaktas under adress Villagatan 19, 771 00 Ludvika, Tel. 0240/179 17.

I frågor som gäller nybörjartävlingar, kontakta Anette Bruhn, Ådö Säteri, 190 51 Bro. Tel. 0758-422 08.

I frågor angående internationella tävlingar, landslagssammandragningar eller friskluftsläger, kontakta KKs sekreterare Barbro Kylvåg, Gärdesgatan 11, 252 60 Helsigborg. Tel. 042-18 16 06.

I övriga frågor, kontakta KK-ordföranden Set Hjärpe under adress: Vintrosagatan 54, IX, 124 47 Bandhagen. Tel. 08-47 47 81.

KONSTSIMNYTT

En tävlande som deltager i en nybörjartävling, och utför en felaktig figur, skall i stället för att få 0 poäng, beredas möjlighet att göra om figuren. Den senast erhållna poängsumman skall därefter minskas med 2 poäng. Obs. att detta tillsvidare endast gäller vid nybörjartävlingar.

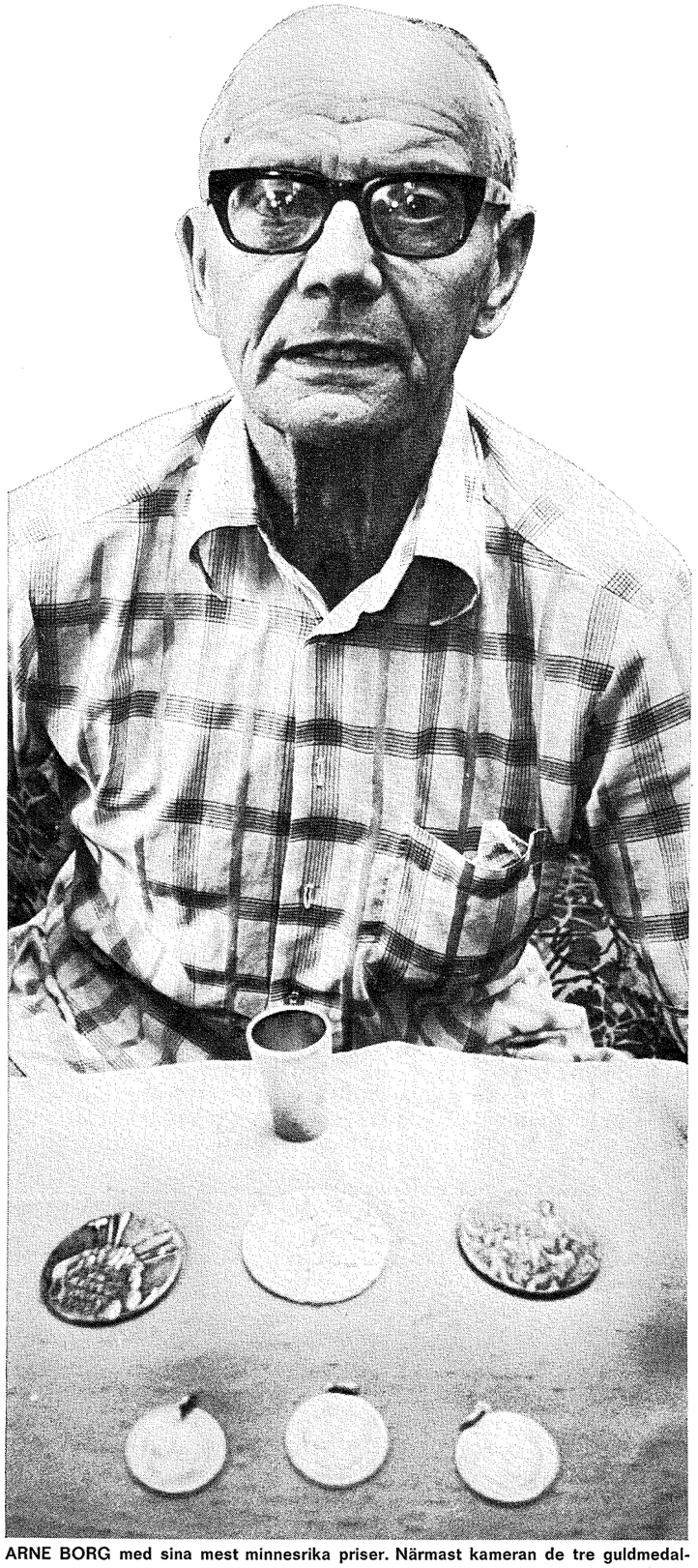

ARNE BORG med sina mest minnesrika priser. Närmast kameran de tre guldmedaljerna från Bologna-EM, därnäst tre olympiska medaljer (guld i mitten) samt den första lilla pokal han fick i en "Kappis"-tävling

Simsport – din tidning



Genom SIMSPORT vill vi hjälpa till att hålla ledare och intresserade simmare informerade om vad som händer inom simningen — både här hemma och internationellt.
Om Din förenings friexemplar är upptaget, så prenumerera själv! Utkommer med 12 nummer per år, varav ett är dubbelnummer.
Alla upplysningar om SIMSPORT liksom om idrotts-, utbildnings- och försäljningsverksamheten får Du genom

SVENSKA SIMFÖRBUNDET
Box 6506, 113 83 Stockholm

I nästa nummer bl a:

EM-staden Jönköping rustar
Vårt bästa JEM någonsin
Ulrika Knapes sista hopp

För 35 kronor
får du Simsport
ett helt år
Ring 08/14 18 30

Tävlingskalendern 1977

(S = Simning. H = Simhopp. P = Vattenpolo K = Konstsim.)

JANUARI

7— 9/1	S	Montreal: Int. inbj.-tävl.
8— 9/1	H	Las Palmas: Int. tävl.
21—23/1	S	Geneve: Schwez öppna int. årsklass-mästerskap

FEBRUARI

4— 6/2	S	Amersfoort, Holland: "Speedo Meet"
5— 6/2	S	Cortina, Italien: "Cortina Open Meet"
11—13/2	S	Paris: "Tilt Meet'
12—13/2	S	Poznan, Polen: Int. ungd.-tävl. f. 64 —65
26—27/2	**H**	**Rotterdam: EUROPA CUPEN 1 m**

MARS

4— 6/3	H	Rostock: Int. inbj.-tävl.
4— 6/3	S	Bremen: Int. inbj.-tävl.
5— 6/3	S	Bydgoszcz, Polen: Int. tävl.
9—13/3	H	Minsk: Int. tävl.
12—13/3	S	Prag: "Czachoslovak Sport Cup", öppna int. tävl. (50 m)
18—20/3	S	Budapest: Int. tävl. (50 m)
19—20/3	H	Holland: Int. tävl., 3 m
22—28/3	S	Leningrad: "Konsomolskaya Pravda", int. tävl.
25—27/3	**S**	**INNE-SM (25 m)**
25—27/3	**P**	**London: 6-NATIONERS, seniorer**
26—27/3	**H**	**INNE-SM, svikt**

APRIL

2— 3/4	H	Warszawa: Polens int. mästerskap
2— 3/4	S	Luxemburg: Int. årsklasstävl., f. —61 o. sen.
2— 3/4	S	Sverige: Nordkalottkampen
8—10/4	H	Norge: Int. tävl.
9—10/4	S	Plovdiv, Bulgarien: Int. ungd.-tävl., f. —62 o. sen.
9—11/4	S	England: "Coca-Cola Meet", Crystal Palace
10—11/4	**S**	**Barcelona: 8-NATIONERS, f. —61 o. sen.**
16—17/4	**SH**	**Holland: 6-NATIONERS, seniorer**
23—24/4	**S**	**Sverige: 3-LANDSKAMP, Finland A —Sverige (f. —59 o. sen.)—Västtyskland (f. —59 o. sen.)**
23—24/4	**K**	**SM**

MAJ

7— 8/5	S	SUM-SIM, regionsfinaler prel.
13—15/5	**H**	**SUM-HOPP**
14—15/5	H	Frankrike: Int. tävl.
14—15/5	S	Bryssel: Jubileumstävl., Belg. (75 år)
20—22/5	S	Mulhouse, Frankrike: Int. tävl.
21—22/5	S	SUM-SIM, riksfinal prel.
22/5	S	Åbo: Ägos int. tävl.
27—29/5	**S**	**Freiburg: LANDSKAMP VÄSTTYSKLAND—SVERIGE, seniorer**

JUNI

2— 3/6	S	Bratislava: Int. tävl. (50 m)
4— 5/6	H	Tjeckoslovakien: Tjeckoslovakiens int. mästerskap
11—12/6	S	Italien: "7-kullar", int. tävl.
16—17/6	**H**	**JSM**
16—17/6	**K**	**Frankrike: LANDSKAMP (Frankrike —Sverige, seniorer + juniorer)**
18—19/6	**K**	**England: 3-NATIONERS, f. —62 o. sen.**
18—19/6	S	Graz, Österrike: Int. tävl.
24—26/6	P	Bratislava: "Donau Cup", seniorer
25—26/6	H	Renens, Schweiz: Int. ungd.-tävl. 16 år och yngre

JULI

1— 3/7	**H**	**Ronneby: SWEDISH CUP**
3— 7/7	S	Thessalomiti, Grekl.: Öppna int. tävl.
6— 7/7	S	Belgrad: Int. årsklasstävl.: f. —62 o. sen.
8—10/7	S	Darmstadt: Int. årsklasstävl.
9—10/7	H	Wien: Int. tävl.
15—16/7	H	Bolzano: Int. tävl.
15—17/7	**P**	**Sverige: "BALTIC CUP"**
16—17/7	K	Schweiz: Int. mästerskapstävl.
20—23/7	**SH**	**UTE-SM (50 m)**
29—31/7	S	Geneve: Årsklasstävl.

AUGUSTI

5— 7/8	S	Tarnow: Polens int. mästerskapstävl.
14—21/8	**SHPK**	**Sverige: EUROPAMÄSTERSKAP** Jönköping: Simning, Hopp, Polo A-gruppen Nässjö: Konstsim Falköping B-gruppen (med bl. a. Sverige)
24—27/8	SHP	Sofia: Universiaden
26—28/8	**SH**	**Köpenhamn: NM (50 m)**
27—28/8	**S**	**SUM-SIM, regionsfinaler prel.**

SEPTEMBER

2— 4/9	**S**	**JSM (ej fastställt 2 el. 3 dagar)**
10—11/9	**S**	**SUM-SIM, riksfinal prel.**
24—25/9	S	Berkamen, V-tyskl.: Int. tävl.

OKTOBER

Oktober	**K**	**Norge: NORDISK 4-LANDSKAMP**
8/10	S	Karlsruhe: Int. tävl., seniorer
8— 9/10	S	Antalya, Turkiet: Öppna int. tävl.
15/10	S	England: Int. inbj.-tävl. för ungdom

NOVEMBER

12—13/11	S	Karlsruhe: Int. tävl. f. —58 o. sen.
12—13/11	**K**	**JSM**
18—21/11	S	Norge: Int. tävl.
19—20/11	**H**	**SM I HÖGA HOPP, RM I SVIKT 1 M**
26—27/11	S	Rostock: Int. inbj.-tävl. för ungdom

DECEMBER

3— 4/12	S	Åbo: Åbos int. tävl.
4— 5/12	S	Bayreuth, V-tyskl.: Bayreuths int. tävl.
10—11/12	**S**	**Sverige: U-LANDSKAMP SVERIGE—DDR, f. —63 o. sen.**
10—12/12	S	Öst-Berlin: Int. inbj.-tävl. NOC
15/12	S	Brno: Int. tävl. "Grand Prix Brno (25 m)
17—18/7	S	Tjeckoslovakien Öppna int. tävl. (25 m)
17—18/7	S	Erfurt: Int. inbj.-tävl.

Anders Bellbring:

"Så laddade vi oss för OS"

OS-simmarna samlades på Ronneby Brunn lördagen den 19/6, dvs. dagen efter det att alla "gått igenom" hos SOK. Tyvärr inleddes lägret med dåligt väder, vilket medförde att det var en aning kallt i vattnet de första dagarna. Tack vare en jätteinsats från Brunnens och Ronneby kommuns sida med två extra värmepannor, så var temperaturen redan efter tre—fyra dagar uppe i önskade 25—26 grader.

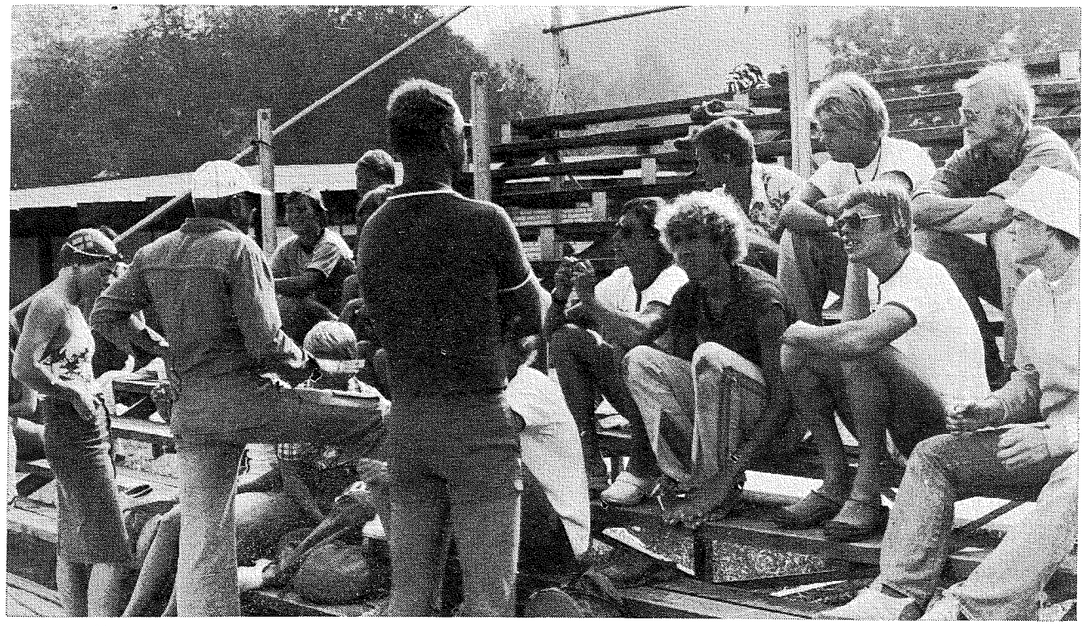

ÅKE LINDHGREN OCH BERNDT NILSSON har samlat vår trupp till ett snack. (Foto: Anders Bellbring)

Det var gemensam träning för samtliga framkomna den först eftermiddagen, och därefter tränades det i tre grupper efter den sedan några år inkörda rutinen med två pass träning/ett pass vila. Dagar med sovmorgon inneföll extrema fartpass på eftermiddagen. Fartkrav präglade dock träningen över huvud taget, för träningspassen låg på som mest ca 5.000 meter. En ny erfarenhet var den invägning "modell brottning" som infördes under lägret.

Tränarna ville ha en koll på simmarnas vikt under detta skede av förberedelserna inför OS för att sedan i Montreal kunna vara vaksamma på eventuella viktminskningar p.g.a. vätskeförlust. Det var ju förvarnat om ganska så hett och fuktigt klimat i OS-staden. Vikten kollades vid två tillfällen i Ronneby, ytterligare en gång under lägret i Toronto, samt slutligen i Montreal under tävlingarna.

Flickornas vikttabell ska kanske inte dras, men det kan sägas att grabbarnas medelvikt var vid ankomst till Ronneby 74.7 kg, och vid avfärd till Toronto 73.8. I detta läge rörde det sig knappast om någon vätskeförlust, utan snarare så att några överflödiga hekton tränades bort här och var.

Det var dåligt beställt med nöjesarrangemangen under midsommar i Ronneby med omnejd. Som tur var kom Stig Forss från NK med OS-utrustningen på midsommarafton. Det blev alltså ett häftigt klädprovande i stället för diskotekdans den kvällen. En pizzaafton lades in mot slutet av lägret, uppskattad av alla och galant bjudet av simkommittén.

På fritiden spelades det bl a en del fotboll och tennis som avkoppling. Anette Fredriksson agerade spjutspets i det vinnande fotbollslaget i två matcher, och gjorde avgörande målen i båda. Svensk simning kan vara glada att fotbollens värvare inte fått syn på "Bamse", som

Forts nästa sida

KURSDATA – av intresse för utbildningsverksamheten 1977

A	**Kurs för utbildare**	**24—26/ 9**
H	**Tränarkurs, elit**	**24—26/ 9**
S	**Tränarkonferens**	**1— 3/10**
S	**Instruktörskurs, steg 3**	**9—17/10**
A	**Föreningsadministrativ pilotkurs**	**23—24/10**

Hon var på jakt

Under de olympiska spelen i Montreal var Shirley Babashoff ständigt på jakt.

— På jakt?

— Ja, hon jagade Ender!

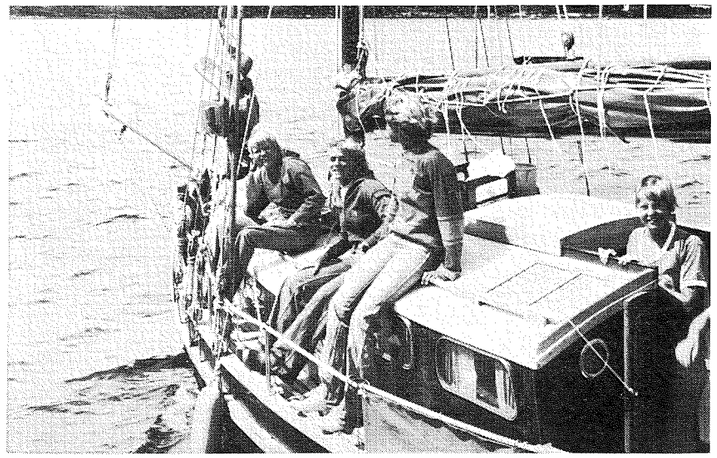

EN SKÖN båttur företog truppen 1 juli

S 02 var SM-bäst igen Se upp för Helsingborg

De stora fortsätter att vara störst!

Sedan poängen satts för SM-simningen i Växjö konstateras att S 02 från Göteborg fortfarande håller undan. I sex år har klubben varit landets bästa när det gäller den sammanlagda poängen för simsportens alla grenar. Precis som tidigare är det Polisen som ligger närmast.

Men annars rör det på sig. Falu SS som efter SM i Norrköping förra året var tredje bästa klubb med 83.5 SM-poäng återfinns nu på 16 plats med 12 poäng.

Ryckt fram har framförallt Kjell Karlssons Upsala S gjort. Intar nu en tredje plats av landets simklubbar. I finalen på 100 m ryggsim fanns tre US-deltagare, Leif Ericsson, Bengt Svensson och för tolfte året i följd, Hasse Tegeback!

Laxen klättrar också uppåt så sakteliga, medan Helsingborg har mera brådis än någon annan klubb. I fjol fanns inte Helsingborg med på poänglistan — i år tog Ingrid Nilsson två guldmedaljer och sammanlagt kom man upp i 19 poäng och elfte plats.

1.	S 02	130.5	20.	Sollefteå ASS	9
2.	Polisens IF	119.5		Bodens BK	9
3.	Upsala S	49,5	22.	SK GeMa	8
4.	Kristianstads SLS	47		Mariestads SS	8
5.	Borlänge SS	46		Skövde SS	8
6.	SK Laxen	35	25.	Avesta SS	7
7.	Sundsvalls SS	32	26.	Bjärnum SS	5
8.	SK Neptun	30		Karlstads SS	5
9.	GKKN	26	28.	Västerås SS	4
	Norrköpings KK	26		Järfälla SS	4
11.	Helsingborgs SS	19	30.	Motala SS	3
12.	Linköpings ASS	17		Skara SS	3
13.	Täby Sim	16	32.	Kumla SS	2
14.	Finspångs SK	14		Tunafors SS	2
15.	Umeå SS	13.5		Karlskoga SS	2
16.	Falu SS	12	35.	Trollhättans SS	1
17.	Södertälje SS	11		SK Ran	1
	Varbergs Gif	11		Malmö S	1
19.	Hudiksvalls SS	10		Jönköpings SS	1

Anders Bellbring

Forts från föreg sida

säkert skulle vara en tillgång för vilket damlag som helst.

29/6 hade vi en toppdag i den blekingska skärgården med fiske och solbad. Strålande väder och lite vind gjorde att t o m "Pedda" behöll naturlig ansiktsfärg hela tiden. Ja, kanske inte förresten. Han såg, om inte annat, rätt snopen ut när han under fisket lyckades med konststycket att kasta ut dörj med lina och allt tillsammans med pilken, och såg hela härligheten försvinna i djupet. Fiske är en svår konst, och det togs endast en torsk under denna dag. Av vem behövs väl knappast sägas!

27/6 anslöt sig Bernt Porsander till gänget. Han medförde bl a efterlängtade fickpengar, och hade dessutom största matsäcken under fisketuren. Ett par dagar senare dök också Bengt Eriksson upp direkt från kongress i Amsterdam. Han hann under sitt dagslånga besök med ett samtal med var och en av de aktiva, och kollade bl a upp vilka mediciner som måste anmälas till IOK för godkännande inför OS.

Sjukdomar klarade vi oss tämligen bra ifrån. Pär Arvid fick dock lätt feber under ett dygn i samband med en förkylning, men kom snabbt igång med träningen igen.

1/7, dvs näst sista dagen på lägret, bjöds det på grillfest vid Trollsjön ovanför Brunnen. Direktör Sölve Persson, som även var med och anordnade fisketuren, gjorde i vanlig ordning allt för att vi skulle trivas ordentligt. Här hade vi en trekamp med tremannalag.

Grenarna bestod av pilkastning, ringkastning och frågesport. Segern togs hem av Bengt Gingsjö, Bernt Porsander tillsammans med skrivaren av dessa rader. En avgörande insats för vår triumf gjordes framför allt av Åke Lindhgren i frågesporten!

Tidigare samma dag fick samtliga en ordentlig massage på träningströtta muskler. Bertil Ravland, MFF:s framgångsrike massör, kom nämligen på besök och tog sig an hela gänget i anslutning till träningen. Lägret avslutades dagen efter med att det under träningen simmades en s k "muckarhundring". Resultat värda att nämnas är Danne Larssons 54.4 på 100 fritt samt Micke Brandén 1.01.9 på rygg. I stort sett alla simmade på detta lopp klart fortare än vad man ditintills gjort under lägret, så det var ett sammanbitet och tävlingssuget gäng som tidigt på morgonen den 3/7 startade resan över "pölen" för att så småningom slåss om finalplatser i Montreal. Men det är, som det ju heter, en annan historia!

Anders Bellbring

Resultatmässigt svagt SM

Men många nya namn i prislistornas topp!

Lite slitna och trötta efter läger och resor kom Sveriges bästa simmare hem från OS i Montreal. Men det blev ingen vila alls eftersom SM i Skövde väntade. Ingen kan därför förvånas över att de simmare som bevisligen var våra bästa vid OS-kvalet i Landskrona i juni inte riktigt höll måttet nu. I många fall visade det sig rent av att "hemmasimmarna" var mera tufft tränade för tillfället.

De svenska rekorden brukar falla i rasande fart under SM-tävlingarna. Men det mesta som föll under de fyra SM-dagarna var regn. Det dåliga vädret hade naturligtvis också menlig inverkan på resultatlistorna. Bara tre svenska rekord i individuella grenar tyder på en stagnation, medan det verkliga förhållandet kanske ligger lite djupare än så.

Reportage från
SIM-SM
Text och foto:
ROGER STARK

GENERATIONSVÄXLING

De tre simmare som noterade svenska rekord var:

- **Diana Olsson, Stockholmspolisen, på 200 m medley med tiden 2.26.52.**
- **Gary Andersson, Norrköpings KK på 1.500 m frisim med 15.58.20.**
- **Pär Arvidsson, Finspångs SS, på 100 m fjärilsim med 56.79.**
- **Dessutom noterade S 02:s duktiga medleykvartett, Pia Strandh, Anette Fredriksson, Carola Johansson och Ida Hansson, svenskt rekord på 4× 100 m medley med tiden 4.31.19.**

Gary Anderssons seger på "maratonloppet" var ingalunda sensationell. Svensk simning är utan tvekan inne i en generationsväxling både på herr- och damsidan. Frågan är väl ändå om inte just Garys 1.500-meterslopp var det roligaste under hela SM-tävlingen.

Han blev förste svensk under 16 minuter med en "lätt" simstil. Hans mellantid på 800 m var bara tiondelar från svenska rekordet, vilket tyder på en jämn och hög fart i loppet.

— Han kan bli precis hur bra som helst, säger Ronnie Paleski.

Andra nya segrare på herrsidan var Svante Rasmusson, Umeå på 100 m fritt, Leif Ericsson, Uppsala, som vann både 400 m medley och 200 m rygg-

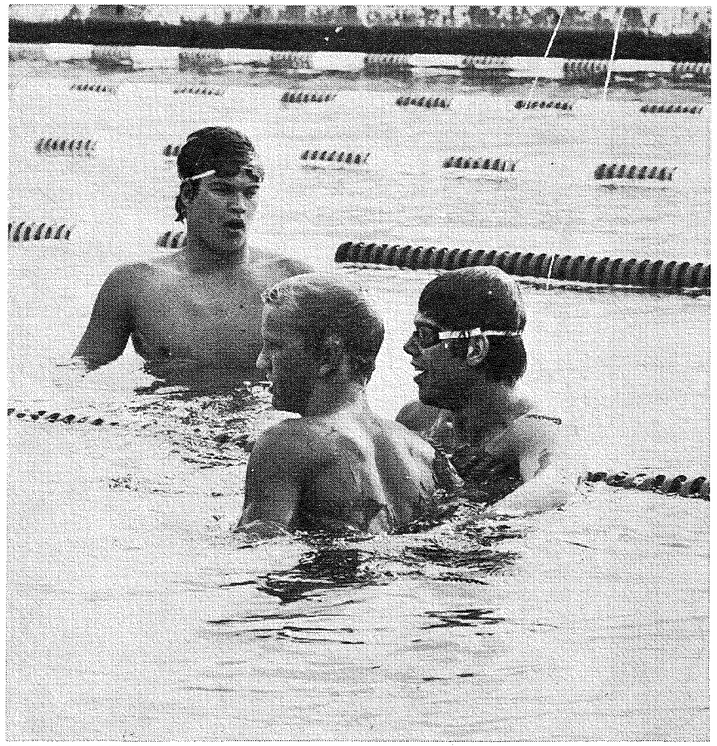

SVENSKT REKORD — den förste svensk under 16 minuter på 1.500 m frisim. Gary Andersson (närmast kameran) gratuleras av Peter Pettersson och Bengt Gingsjö

MALMÖ SIMSÄLLSKAP

söker

SIMTRÄNARE

Vi söker en hungrig ambitiös simtränare till vår förening, för jobb på olika nivåer inom vår organisation.

Vi erbjuder fina lokala resurser (ny 50-metershall, fina klubblokaler).

Före vidare information ring vår konsulent Bo Hultén, telefon 040/11 55 74 vard. 11—13 eller 040/677 33 efter kl. 20.



REGNET ÖSTE NER minst en gång om dagen i samband med Skövde-SM. Se så väl klädda alla funktionärer är

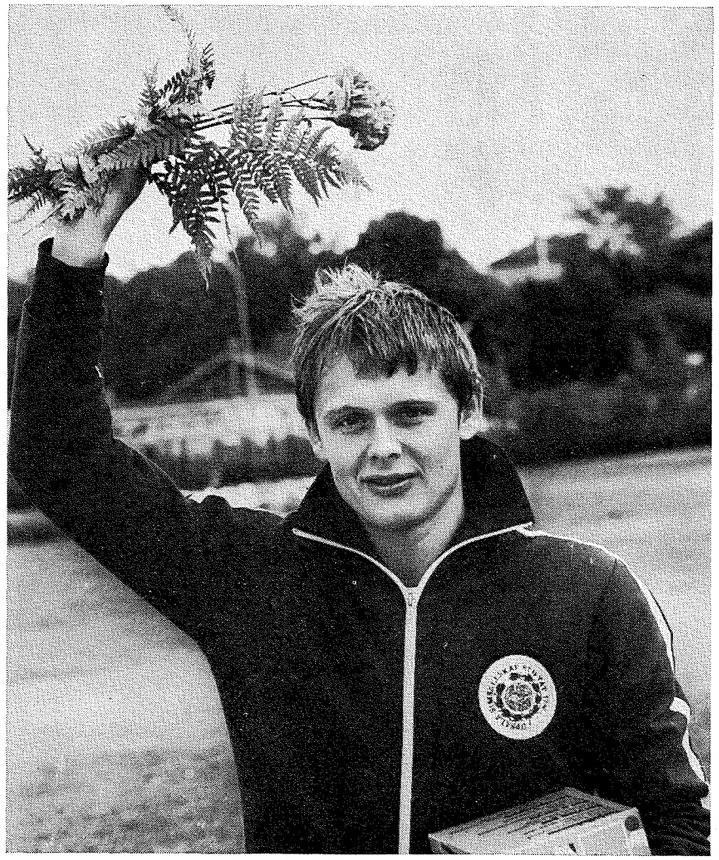

LEIF ERICSSON

sim, Jan Thorell, Stockholms Polisen på 100 m ryggsim och Bengt Svensson, Uppsala på 200 m medley.

De uppräknade var alltså nya segrare i respektive grenar, men ändå inga sensationer. Möjligen kan vi säga att det var överraskande att Jan Thorell skulle kunna slå hela kopplet av gamla svenska mästare — för svenska mästare på distansen var det på alla de andra sju banorna!

ÅTER TILL USA

De allra flesta av våra största internationella framgångar har uppnåtts av simmare som tränat i USA, från Peter Fejl till Gunnar Larsson. Det vet förmodligen också de svenska grabbarna.

— Jag åker tillbaka igen, trots att jag på hemmaplan nu fått en fin träningskompis i Bengt Svensson, säger Leif "Chappe" Eriksson.

— Men i USA är möjligheterna ett strå vassare ändå. Och så har jag ju påbörjat en utbildning som jag ska fullfölja.

Bengt Jönsson blev OS-kvalets mest överraskande herre då han efter ett enda år i USA klev fram från medelmåtta till svensk elitman och räddade en Montreal-biljett. Han ville så gärna tillbaka, berättade han efter kvalet i Landskrona. Men han såg ingen ekonomisk möjlighet att fullfölja sina planer . . .

— Jag har ännu inte klart med några slantar att åka till USA för, sade han halvt bedrövad i samband med Skövde-SM.

Men så tillägger han med ett illmarigt flin:

— Fast jag åker i alla fall. Kosta vad det kosta vill!

Fem nya guldflickor –alla lika förvånade!

ÖVERRASKANDE FLICKOR

Namnet Tina Gustafsson har vi väl hört talas om tidigare. Kanske även Ingrid Nilsson, Cecilia Eklund, Caroline Eriksson och Lena de Val — men vem hade väl gissat att de skulle erövra varsin guldmedalj under Skövde-SM? Men svensk simning fick en hel kvintett nya guldflickor i Skövde!

SM-tävlingarna i Skövde blev de nya namnens svenska mästerskap. Det gav redan första dagens finalpass besked om. Norrköpingsflickan Tina Gustafsson vann 200 m ryggsim och strax därpå vann Ingrid Nilsson 400 m frisim. Dagen därpå sällade sig Lena de Val till avdelningen "överraskande" segrare genom att ta guldmedaljen på 200 m fjärilsim. Innan SM-dagarna var till ända hade även Cecilia Eklund och Caroline Eriksson slagit gamla veteraner.

— Överraskad? Ja, vem är inte det . . .

Det säger Ingrid Nilsson efter sitt första guldlopp, 400 m fritt. Sedan vann hon även 800 m fritt.

— Jag är precis lika överraskad över min sluttid som min palcering. Ingendera var väntat!

När Ingrid deltog i Skåne-DM slog hon personligt rekord på 400 m frisim.

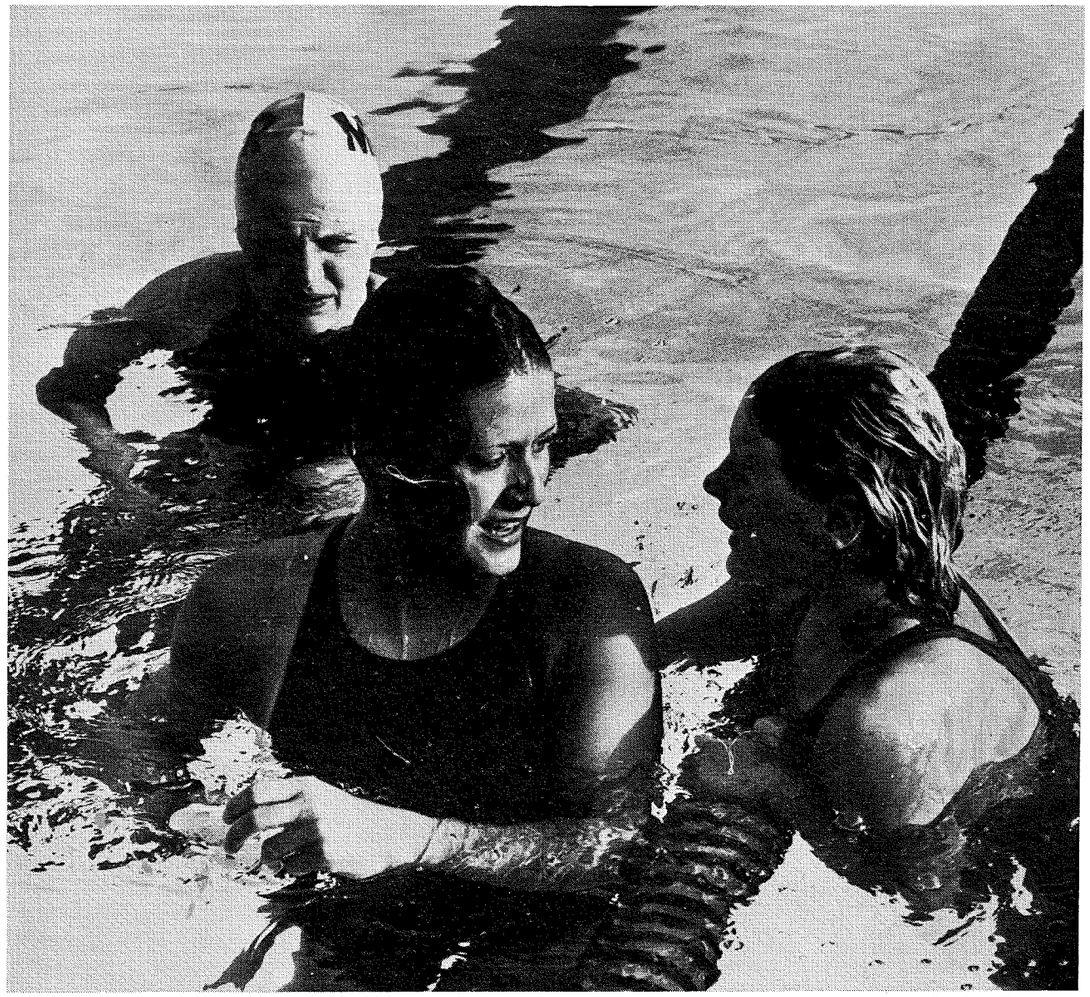

VANN JAG? EVA-MARIE Håkansson från Kristianstad (i mitten) var jättelycklig över sin seger på 100 m bröstsim. Gratuleras av klubbkamraten Ann-Sofi Roos och Ingela Havaas



MEDLEYSEGRARINNAN Caroline Eriksson gratuleras av konkurrenterna efter sitt fina lopp



GENERATIONSVÄXLINGEN inom svensk simning illustreras här av Tina Gustafsson (t v) segrare på 200 m ryggsim, samt Ingrid Nilsson guldtös på 400 m frisim och 800 m frisim

Det tyckte hon var utmärkt bra.

— Men nu var jag sju sekunder under den tiden och det gick jättelätt att simma.

Ingrid var fint med i hela loppet. Men det var Susanne Ackum som hade ledningen efter 300 m. Ingrids spurt gav dock seger och sluttiden 4.35.02, var drygt en sekund bättre än Ackums.

Nu ska väl Ingrid satsa på EM i Jönköping nästa år förstås?

— Nej, det tror jag inte jag klarar av. Mitt mål är utstakat till OS i Moskva 1980. Den resan hade jag bestämt mig för redan innan guldloppet i Skövde, förklarar hon frankt.

— Fast trots att målet ligger fyra år fram i tiden kommer jag redan nu att satsa helt på träningarna. Under sju år har jag simmat och hela tiden har jag stegvis ökat träningsdoserna.

— Just i år har det lossnat även teknikmässigt, berättar 14-åriga Ingrid.

SKA BÖRJA TRÄNA

Lika gammal som Ingrid Nilsson är Norrköpings ryggsimsspecialist, Tina Gustafsson. Men där stannar likheten — för Tina har rent ut sagt tränat dåligt! Det var faktiskt hennes tränare, Olle Ferm, som gav oss den upplysningen.

— Och jag får väl hålla med honom, säger Tina.

När övriga NKK-simmare tränat flitigt så har Tina tagit lätt på det där med träning.

— Och så kunde jag inte vara med på mera än halva sommarens träningsläger, erkänner Tina.

Men efter segerloppet i Skövde har hon blivit sporrad:

— Jag tror att det kan vara värt att satsa hårdare nu. Jag ska träna flitigare och hårdare, det försäkrar jag.

Annars kan vi berätta att Tina skulle kunnat bli en utmärkt fotbollsspelare. Fråga grabbarna i NKK-gänget som alltid blivit snuvad på trasan när man mjukar upp med lite bollspel och Tina är med.

CAROLINE TUFF TJEJ

Södertäljeflickan Caroline Eriksson är en tuff tjej som går sina egna vägar. Veckan före SM satte hon sig på bussen på eget bevåg för att få träna i SM-bassängen. Ringde upp en simkompis för att få bostadsfrågan ordnad. Sådan är Caroline — hon har alltid en uppfattning om vad som är bäst för henne själv.

När hon nådde målet som vinnare av 400 m medley kanske hon var tävlingarnas tröttaste segrare. Hon hade tagit ut allt.

— Men det höll, jublade hon när hon kommit upp ur vattnet och fått tillräckligt med luft för att kunna prata igen.

CECILIA HISTORISK

Cecilia Eklund från Täby Sim blev historisk då hon på tredje SM-dagen fick stiga upp på prispallens allra översta plats. Aldrig någonsin tidigare har någon Täby Sim-deltagare fått göra den vandringen.

— Jag är överraskad själv, erkänner hon.

Precis lika förvånad var Lena de Val från Linköping när hon i fjärilsloppet nådde målet och så att hon var första flicka. Hon kanske gjorde största prestationen av alla de här flickorna — det var ju Gunilla Andersson som sattes på plats.

Billig mat

Den som under SM-dagarna i Skövde bebodde Billingehus fann hotellet vara av det billigaste slaget vad det gäller service och rummens beskaffenhet. Fast dessbättre var maten i "Fyra årstider" både bra och billig. Men man hade väl skurit ner personalen förstås.



LENA DE VAL från Linköipng överraskade alla, inte minst Gunilla Andersson, i fjärilssimningen

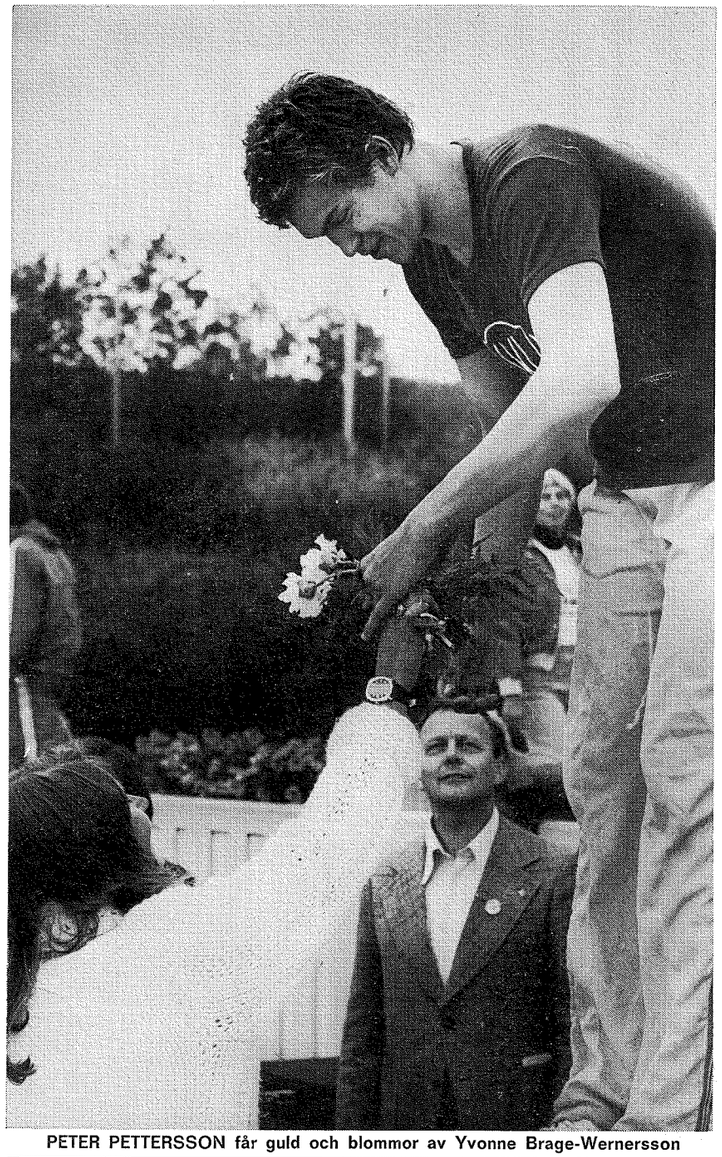

PETER PETTERSSON får guld och blommor av Yvonne Brage-Wernersson

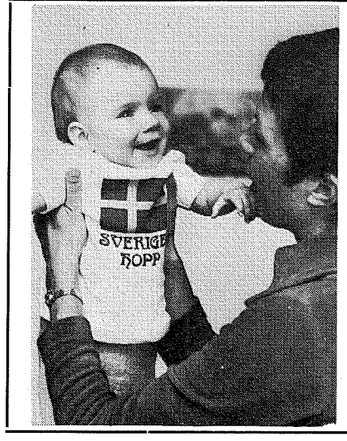

Sveriges hopp - och Kronmans

ETT SVENSKT HOPP anses lilla fröken Kronman vara, här tillsammans med stolt mamma. Pappa Sture finns med i Svenska Simförbundets styrelse och väntar på att tösen ska växa till sig. Just nu är "Sveriges hopp" åtta månader

Artikelserie om våra ledare (3)

Gunnar Werner invald i styrelsen för FINA



GUNNAR WERNER, Svenska Simförbundets ordförande, nu också utsedd till ledamot i FINA-styrelsen. (Foto: Roger Stark)

— Helt abrupt kastades jag in i det ansvarsfulla arbetet att arrangera junior-SM i simning. Det var mitt första uppdrag som ledare inom svensk idrott. Det berättar Svenska Simförbundets ordförande, Gunnar Werner. Det var 1961 som han efter studier i Uppsala och ett mellanhopp till Kalmar, och Hässleholm, där han "satt ting", återvänt till Karlstad för att börja arbeta på sin pappas advokatkontor. Dåvarande ordföranden i Karlstads SS hade hoppat av och Gunnar Werner tillfrågades om han ville ta posten — och därmed också ansvaret för JSM, som klubben redan lovat ta hand om.

Gunnar Werner tvekade inte längre, utan nappade på förslaget.

Det var början till en stark ledargärning, vars slut vi ännu inte kan se, trots att Karlstadsgrabben nu finns med i styrelsen för FINA, Internationella Simförbundet. Gunnar invaldes i FINA i samband med den kongress som hölls vid OS i Montreal.

"EN MEDELMÅTTA"

Vägen till FINA-styrelsen har gått via simbassängen, men också med hjälp av vassa armbågar.

— Som idrottsman var jag en medelmåtta, säger Gunnar Werner.

Gunnar är född 14 maj 1930 och det var på 40-talet som han var DM-simmare, polospelare, handbollsspelare och skidåkare.

Eftersom pappan var advokat och sonen intresserad av sin pappas arbete var valet av framtidsyrke tämligen lätt. Gunnar flyttade till Uppsala för att studera, och hann då också spela lite vattenpolo med allsvenska Sirius. Polosporten kom han även in på vid sin korta tid i Kalmar, där han tingsmeriterade sig. I Hässleholm spelade han en del handboll och jobbade som advokat, innan färden ställdes mot hemstaden, där ett arbete på pappans advokatkontor väntade.

LÄMNADE POLITIKEN

— Jag hade inte varit hemma länge förrän jag blev tillfrågad om jag ville bli ordförande för den förening jag som grabb tävlade för.

— Ansåg det skulle vara roligt, samtidigt som jag såg en chans att hoppa av från politiken. Jag hade arbetat inom högergrupper, men såg idrotten som skäl till att lägga politiken på hyllan.

Sedan har det gått relativt snabbt framåt inom simledarkarriären. 1965 satt Gunnar Werner med i Svenska Simförbundets styrelse, efter att ha stått på förslag både 1963 och 1964.

— 1963 blev jag utslagen rätt och slätt.

— Året därpå avstod jag själv från kandidaturen till förmån för Lars-Erik Weinås, som jag själv ansåg borde vara med i styrelsen. Att Weinås kom in då är jag glad för, för han var starten på vägen för Ulrika-vågen.

Till ledamot av den då 15 man starka styrelsen för Svenska Simförbundet invaldes således Gunnar Werner 1965.

— Första tiden använde jag till att lyssna på de som var mera rutinerade.

I samband med — och framförallt efter — OS i Mexiko 1968 stormade det ordentligt inom svensk simning. När stormen lagt sig hade flera ledamöter avgått, bl a ordföranden Lasse Schött.

ORDFÖRANDE 1969

Det blev kantstöperi under hösten 1968 och det var inte helt fritt från intriger. Birger Buhre och Bosse Alm tog det som en uppgift att "hela" förbundet igen. De ringde många och långa telefonsamtal. Några av samtalen gick till Gunnar Werner.

— Jag ställdes inför ett val. Nämligen att antingen bli ordförande för Simkommittén eller för Förbundet.

— Det blev alltså posten som Förbundets ordförande jag valde, erinrar Gunnar Werner.

Vid den tiden hade Gunnar Werner lärt sig styrelsearbetet, men funnit det svårjobbat med en så stor samling som 15 personer vid styrelsebordet. På Gunnar Werners förslag bantades styret till 8, plus ordförande.

— Det var en klar målsättning hos mig att få ett bättre beslutsflöde och snabbare beslutsuppföljning.

— Fast jag tror att jag ansågs vara ung och uppkäftig. Och det är klart att jag trampade på en och annan tå, det inser jag.

LYCKOSAMMA ÅR

— Sedan har jag haft turen att få vara ordförande under några av svensk simnings mest lyckosamma år, menar Gunnar.

Ulrika Knape och Gunnar Larsson (m fl) har gett oss glädjestunder. Svallvågorna från Gunnar, och de perfekta nedslagsringarna av Ulrika har gett dyningar i hela världen, vilket Gunnar Werner klart anser ha hjälpt in honom i FINA.

— Min företrädare i FINA-byrån, Bertil Sällfors, som nu avgick av åldersskäl, har genom fin ledargärning också banat väg för ännu en svensk i FINA-arbetet.

Den nuvarande svenske förbundsordföranden har nu suttit med på sin första FINA-byråsammanträde. De frågor av sportslig natur som kommer att dyka upp på dagordningarna kommer att vara av de organisatoriska slagen och förmodligen inte svåra att lösa.

POLITISKA FRÅGOR

Däremot är de nutidspolitiska frågorna svårare. Det blir fråga om diplomati och politisk balansgång för de 14 personerna (alla män) som finns med i simningens högsta organ.

— Nu får jag börja lyssna igen. Precis som när jag var ny i det svenska förbundet. Någon personlig programförklaring för FINA-arbetet kan jag omöjligt ge redan nu.

— Efter förmåga ska jag dock verka för att alla aktiva ska få bästa möjliga förutsättningar att tävla mot varandra på samma villkor.

Utan att ta ställning till att i dagsläget utestänga Sydafrika från världens tävlingsarenor anser Gunnar det otillfredsställande att duktiga simmare inte tillåts vara med i gemenskapen.

SVERIGE STÅR STARKT

Lyssnar då världsidrotten på vad Sverige har att säga? Hur är Sveriges ställning inom simningen?

— Vi står mycket starkt, det kan jag försäkra, säger Gunnar Werner.

— Den svenska neutralitetspolitiken är betydelsefull och de sportsliga inläggen uppfattas som ärliga. Just inom vår sport, simning, anses vi också vara en stormakt.

Slutar alltså Gunnar Werner.

Roger Stark

"Oh, sköna semester!"

Med varsin guldmedalj från SM om halsen går landets snabbaste frisimsflickor, Pia Mårtensson ochy Ylva Persson, mot efterlängtad semester. Det har varit en mycket lång simsäsong — och som inte helt tog slut med svenska mästerskapen i Skövde. För efter SM väntade Europa-cupen på båda flickorna och därefter junior-SM i Linköping . . .

— Men dessemellan ska vi vila lite. Det där med junior-SM lockar inte alls. Fast vi (Borlänge) ska ju ha ett lag med så jag ställer upp, även om jag förstås inte kommer att kunna leverera några stortider, berättar Ylva.

Det är lite olika hur de två flickorna tänker sig en skön semester. Ylva vill hålla sig på torra land.

— Medan jag hoppas på fint badväder, säger Pia.

— Fast det är inte simbassänger jag tänker på, utan på salta havsbad hemma i Varberg. Det kan behövas lite avkoppling innan skolarbetet börjar igen.

De snabba flickorna har, när ni läser det här, tagit upp skolarbetet igen. Pia Mårtensson har åkt tillbaka till Simcenter Klippan och får då förstås ingen möjlighet att "klara sig" från Ronnie Paleskis träningspass.

— Men jag däremot ska vila från den hårda träningen till i början av oktober, säger Ylva.

— Sedan väntar bassängen igen.

Då hoppas Ylva att få återse alla sina kompisar i lagkappsgänget. Men det är inte säkert att Gunilla Lundberg vill vara med längre. Hon var trött på simningen, det erkände hon:

— Ja, det tar emot just nu. Jag har verkligen gjort mitt bästa, men det räckte inte till några segrar den här gången.

— Jag måste fundera lite innan jag bestämmer om jag ska satsa på en plats i nästa års EM-lag.

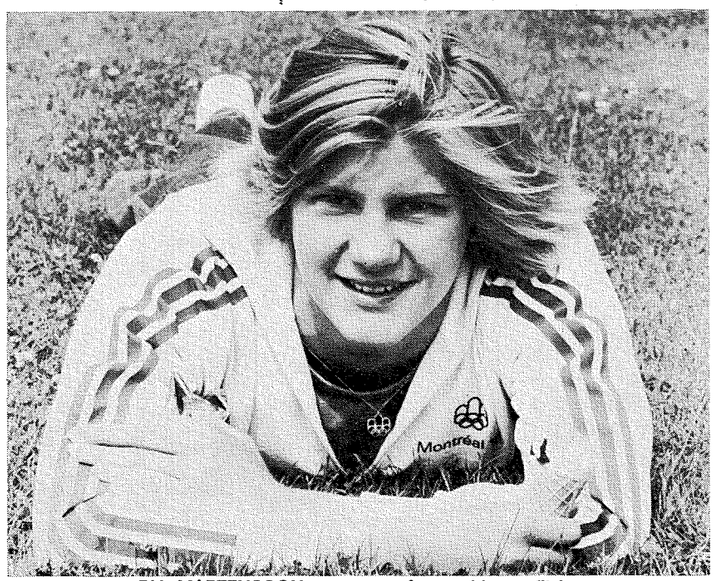

PIA MÅRTENSSON — en av våra snabbaste flickor

Gary blev historisk och munhuggs glatt med OS-meriterade tränaren Olle Ferm!

— Det du tyckte var en hel veckas väl tilltagen träningsdos, det klarar jag på en dag. Så lätt det måste varit att vara simmare förr . . .

På skoj munhuggs Gary Andersson med sin tränare, Olle Ferm, Olle var ju svensk elitsimmare i flera år och var t ex svensk representant på två OS. På svensk SM-prispall 25 gånger, varav fem gånger överst. Och han var nordisk mästare två gånger. Men tränade, jo det är klart att de gjorde — fast jämfört med dagens träningspass var det inte så imponerande.

Ändå var det inte så länge sedan Olle Ferm stod på topp. Han var landslagssimmare 1963—68 och hade frisim och medley som specialitet.

— På vintern tränade vi fem gånger. Passen låg på maximalt 3.000 meter, berättar Olle.

PER KORRESPONDENS

Det fantastiska var att Olle aldrig hade någon egen tränare. Han fick sina träningsprogram per post från Bosse Ahlm. Ett program i veckan damp ner i brevlådan hos pojken Ferm — som blev elitsimmare per korrespondens!

— Det skulle inte gå nu, det är jag medveten om. erkänner Olle.

Olle har fortsatt sin bana inom simningen sedan han själv steg upp ur vattnet. I Skövde fick han av "de sina" se både Tina Gustafsson och Gary Andersson stiga upp på prispallen för att hämta guldmedaljer.

— Visst får jag slita betydligt mera för mina framgångar än vad Olle gjorde, säger Gary.

— Men det är det värt. På vintern skrapade Olle ihop 15.000 meter under en hel träningsvecka. I sommar har han själv stått på bassängkanten när jag har avverkat 14—18 kilometer om dagen, så visst är det annorlunda.

Nu är sommarlovet slut och Gary har åter begett sig till sin andre tränare, Ronnie Paleski, i Simcenter Klippan. Det är andra året Gary studerar och simmar i Klippan, där han stortrivs.

— Gary är en mönsterelev, berömmer Ronnie Paleski.

— Han ger hundra procent på varje träning, har rätt psyke.

— Aldrig ifrågasätter han det som tränaren säger. Säger jag att han ska öppna ett lopp på ett visst sätt för att nå en bra sluttid försöker han fullfölja de taktiska ritningarna — och uppfyller nästan alltid målet!

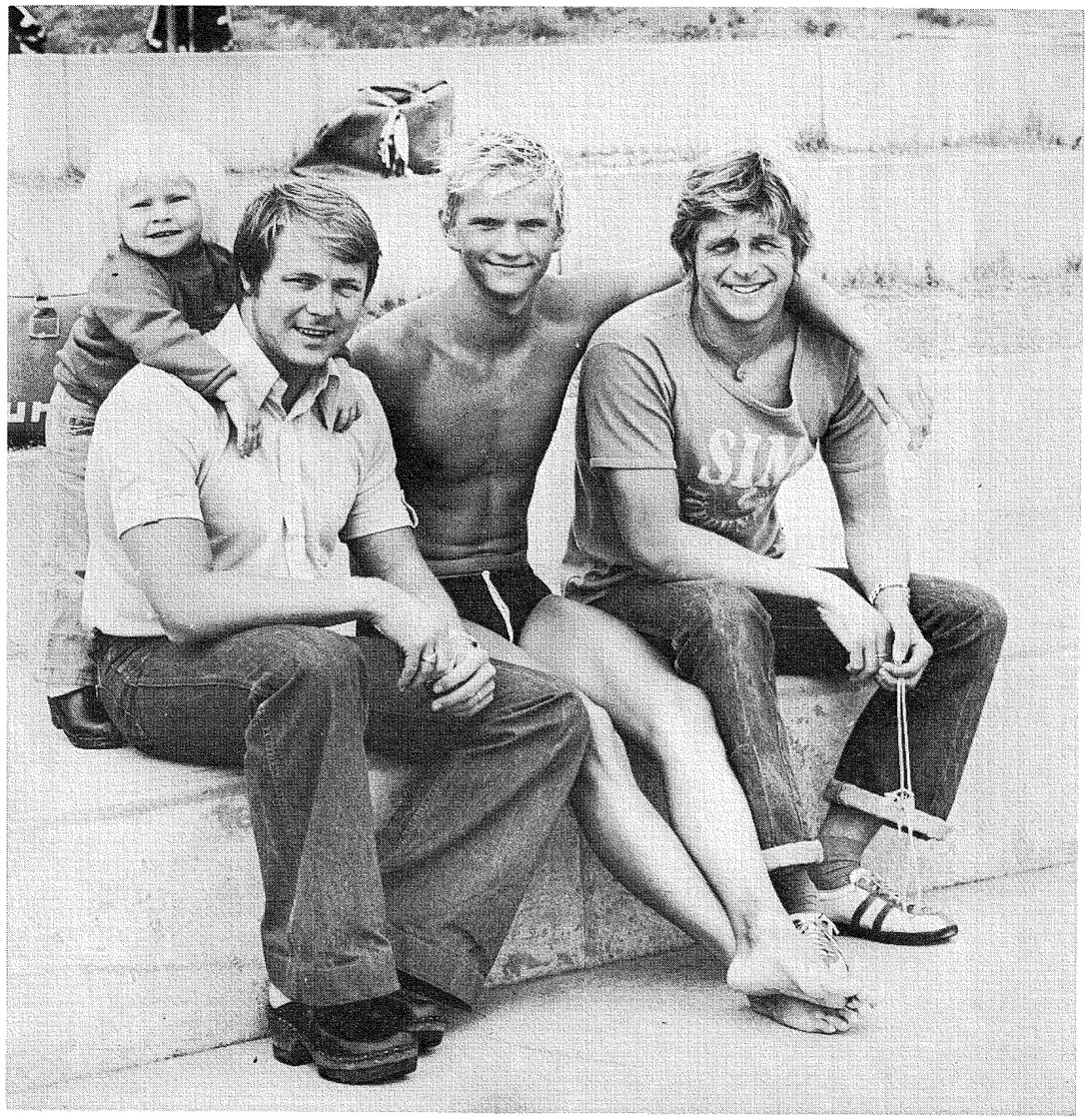

FÖRSTE SVENSK UNDER 16 MINUTER på 1.500 m frisim blev Gary Andersson (i mitten av herrarna) ska nu öka träningsdoserna ytterligare. Han flankeras av Ronnie och Linda Paleski, samt Olle Ferm

HÖG KVALITET

Att Gary har hög kvalitet på sin träning är det ingen längre som tvivlar på. Hans deltagande på 200 m frisim var ju också imponerande, 1.58.07 i försöken är ju strålande av en "långdistansare" som aldrig tidigare varti under 2-minutsgränsen.

Nu väntar nya hårda träningspass, mera simning . . .

— Ja, först och främst ska jag bibehålla de träningslängder jag haft i sommar. Sedan ska vi lägga på lite till.

— Och det ska bli roligt!

För att hinna ligga i vattnet halva dagen måste man minska ner på någonting. Och det är redan planerat:

— Ja, jag förlänger min skoltid med ett år.

— Den skolkurs som egentligen är uppgjord för bara ett år delar jag upp så att den räcker i två. Ska läsa hälften av ämnena detta läsår, andra halvan nästa.

— Det ska bli mycket tid över för simning.

Slutar Norrköpings Gary Andersson.

Text och Foto:
Roger Stark

Stora poloframgångar för Sverige i sommar

Efter A-landslagets mycket goda insats i OS-kvalet i Berlin, med bl a seger över Storbritannien och en knapp 4—5-förlust mot Spanien, var det juniorlandslagets tur att visa framfötterna i 5-nationerstävlingen i London 1—3 juli. Målsättningen före turneringen var att komma trea som sämst, men efter Västtysklands återbud förstod vi att en turneringsseger låg inom räckhåll.

I det svenska laget saknades Nässjös snabbe och lovande Gunnar Johansson, som måste arbeta under sommaren. I turneringen, som var lagets första framträdande för året, debuterade västeråsarna Ulf Carlberg och Stefan Eriksson, samt Salas Håkan Flink.

Motståndare i turneringen var Holland, Storbritannien, Grekland och Frankrike.

Redan i turneringens första match mot turneringstvåan Holland visade laget de kvalitéter som skulle föra dem till slutsegern. Konsekvent genomförd man-mot-man-defensiv, blixtsnabba kontringar, samt nästan hundraprocentig utdelning på en-man-mer-spelet var segermedicin. När dessutom målvakterna höll god internationell juniorstandard turneringen igenom blev slutresultatet väldigt lyckat.

Efter matchraden Sverige—Holland 6—6, Sv—Storbritannien 7—3, Sv—Grekland 8—6, samt Sv—Frankrike 8 7 stod Sverige som segrare med sju poäng, före Holland sex och Grekland tre.

Det svenska laget bars naturligtvis upp av A-landslagsstommen Peter Carlström och Kenth Karlsson, Västerås, samt Hellas/Neptunarna Christer Stenberg och Hans Lundén. Men även Tunaforsarna Kjell Johansson, Jan Kjellvall och Nils Andreasson visade med sin simstyrka och företagsamhet att de utgör en klar förstärkning i årets EJM-trupp. Avbytarna Håkan Flink och Ulf Carlberg fick inte spela speciellt mycket i deras debutturnering, men hann trots allt visa lovande takter inför framtiden.

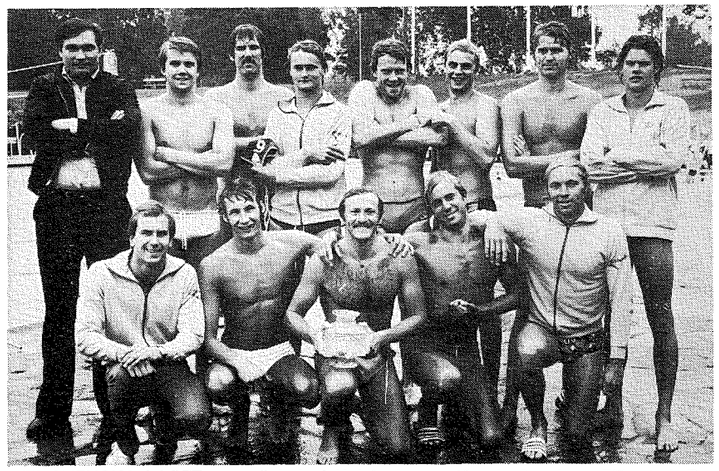

DET SVENSKA LAGET som tävlade i Helsingborg, stående fr v Lars Fjärrstad, Per Hallqvist, Tommy Danielsson, Hans Lundén, Sören Carlsson, Lars Karlsson, Mats Jutner, Christer Stenberg, knästående fr v Kjell Johansson, Kenth Karlsson, Robert Hernadi, Ove Andersson och Lars Erlandsson

Christer Stenberg vann skytteligan på 15 mål och Peter Carlström hamnade med sina sex fullträffar på en delad fjärde plats.

För svensk vattenpolo var slutsegern en stor framgång, eftersom samtliga lag hade satsat oerhört hårt i sina förberedelser inför stundande EJM. Kan svensk vattenpolo få tillräckliga resurser att fullfölja den påbörjade ungdomssatsningen finns det all anledning att se ljust på framtiden.

BALTIC CUP

Två veckor efter Londonturneringen var det A-landslagets tur. Man begav sig iväg till vårt östra broderland för deltagande i den tredje upplagan av Baltic Cup. På startlinjen stod Polen, förra årets segrare, Finland och Danmark. Däremot uteblev DDR, som vann 1975 före Sverige.

MARIESTADS KOMMUN söker BADMÄSTARE i grupp 1 a

Kvalifikationer: Badmästarskola

Löne- och anställningsvillkor enl central överenskommelse

Sökande, som för inplacering i löneklass önskar tillgodoräkna tidigare likartad tjänstgöring, skall ange detta i ansökan

Tillträde snarast eller efter överenskommelse

Tjänstbarhetsintyg lämnas efter anfordran

Ansökan, åtföljd av övriga handlingar sökande önskar åberopa, skall ställas till Mariestads fritidsnämnd och vara nämnden, Fack 542 01 Mariestad, tillhanda senast 1976-09-10

Närmare upplysningar lämnas av fritidschef Alf Pettersson, tel. 0501/136 50, ankn 218, 219

MARIESTADS KOMMUN

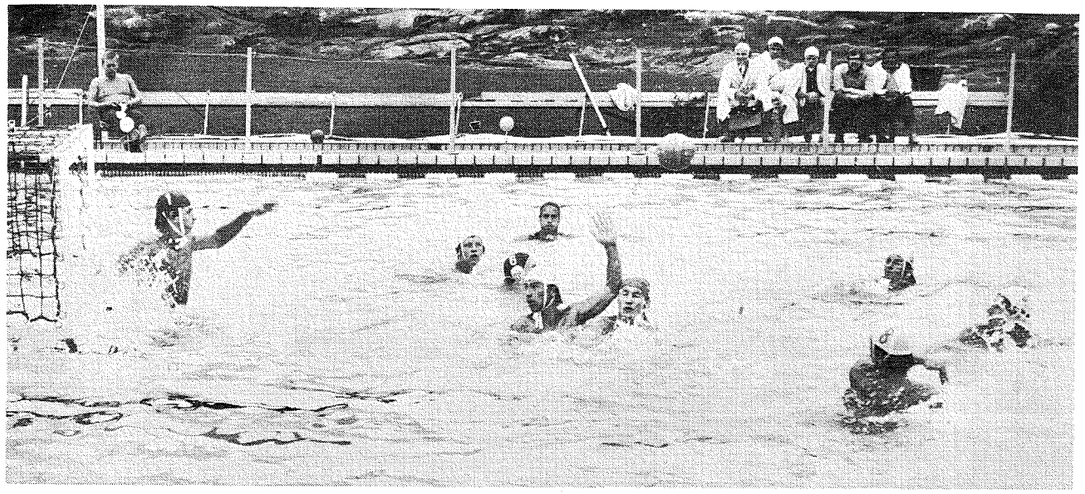

SVERIGE GÖR 4—2 mot Polen. Svenska utespelare (blå mössor) är Ove Andersson, Sören Carlsson och Kenth Karlsson

TREDJE GÅNGEN GILLT

För oss gällde det tredje gången gillt. Visserligen måste vi undvara Peter Carlström, som var handskadad. Men i stället gjorde Tommy Danielsson och Mats Jutner come back, varför målsättningen var att vinna turneringen.

Förhoppningarna om seger infriades också, även om spelet kändes lite ringrostigt i första matchen mot Danmark. Speciellt som den finske domaren trodde att han dömde catch-as-catch-can och omöjliggjorde allt ordnat spel. Från lagledarbänken utgick order om koncentration på segern, som visserligen bärgades med knappa 6—4, men efter ett spel som knappast gjorde någon glad.

SEGER MED

Mot Finland klaffade spelet på ett helt annat sätt och målen trillade in med jämna mellanrum. 12—1 till Sverige visade att Finland måste ta till radikala grepp för att rädda sin polo.

I finalen mötte vi ett nyrenoverat polskt lag. I kraft av vårt målkalas mot Finland räckte oavgjort för turneringsseger. Oavgjort, 4—4, blev det också, men detta sedan vi missat två straffkast och ett otal andra chanser.

VILKEN MÅLMISS

Matchens karaktär underströks när Christer Stenberg 10 sekunder före full tid ensam med målvakten inte sköt bättre än att denne kunde rädda ett "givet mål".

Som nämnts, turneringen vanns, men ett alltför matchoträna svenskt lag, förmådde inte hålla samma höga standard matcherna igenom. Topp var som vanligt Sören Carlsson, trots att han blev onödigt utfoulad mot Polen. Tommy Danielsson blev bättre och bättre ju längre turneringen led, men måste komma in i den nya spelstilen för att bli den stora förstärkning han har kapacitet för.

I Kenth Karlsson har vi nästa storspelare. Ännu mera temperament och kraft som komplement till simstyrka, teknik och ett härligt vattenläge och han blir av internationell toppklass. Christer Stenbergs skott saknade både bett och rätt riktning den här gången med följd att han kom snett i matcherna.

Mats Jutner visade att han behövs i försvaret med sin tyngd och räckvidd, men Mats lider fortfarande av sin ryggskada med påföljd att skottstyrkan avsevärt blir lidande. Övriga spelare får klart godkänt, trots utan att glänsa.

Med dessa två segrar, som ger stora förhoppningar inför EM i Jönköping 1977, är Sverige obesegrat efter åtta matcher.

Lars Fjärrstad

KANADA-SIMMARE VILL TILL SVERIGE

Simmarna vid University of Toronto önskar komma på Sverige-besök vid årsskiftet 1976—77 eller 1977—78.

Tränaren, som heter Robin Campbell, har önskemål om att göra en kombinerad tävlings- och träningsturné i Sverige. Tidpunkten för denna turné skulle vara runt årsskiftet. Är det för sent att arrangera något detta år, så är man beredd att uppskjuta turnén till årsskiftet 1977—78.

Resan betalas av kanadensarna själva, men man vill ha hjälp med uppehället i Sverige (inkvartering i familjer).

Simmarnas bästa tider på lång (50 m) bana är, **frisim** 54.6/1.58/4.04.8/16.30, **bröst** 1.09.2/2.35, **rygg** 1.02/2.15, **fjäril** 57.8/2.04.8, **medley** 2.15./4.41.

De föreningar, som ev är intresserade av ett besök av kanadensarna ombedes att ta direkt kontakt med (brevkopia till Svenska Simförbundet):

Robin Campbell
University of Toronto
Athletic Wing Hart House
Toronto Ontario
Canada M5S 1A1

NJM-gänget skriver och visar sina bilder

Vi ska här med bild och text försöka redovisa från vår NJM-resa till Island den 6—11 juli.

Truppen bestod av (bild 1) övre raden



fr v Lars Lindkvist, Jerker Holm, Mikael Tredahl, Erik Axelsson; undre raden fr v Susanne Ackum, Anette Löjdström, Anette Lundström, Caroline Eriksson, Anna Rainer; Ann-Christin Busk, Ingela Havaas fastnade inte på plåten, vilket däremot ledarna gjorde (bild 2) från vänster



Rolf Skoog, tränare, Bengt Furberg, läkare och Eva Olofsson, ledare.

Roffe har förresten vissa svårigheter när det verkligen gäller, eftersom hans första replik när han störtade fram till "Busken" var: "Eva Olofsson I suppose?" Busken tackade för komplimangen och rusade raskt till en spegel och undrade om hon verkligen såg ut som 45 "bast".

Efter diverse presentationssvårigheter steg vi på planet och anlände så småningom på Keflavik Airport. Leendet på våra läppar frös till is så fort vi steg ur planet. Regn, blåst, kyla, lava och åter lava. Men Island var faktiskt ganska trevligt fick vi erfara på vår 7 timmar långa

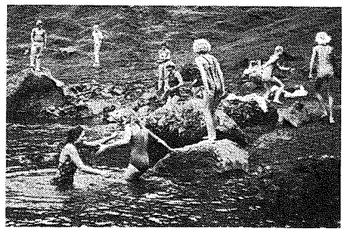

sightseeingtur, som vi hann med under vår vistelse på Island. Vår innehållsrika färd avslutade med ett dopp i en vulkan (bild 3) — som synes var det inte särskilt varmt. Inte att förglömma besökte vi en bananodling där alla fascinerades av alla bananer och vindruvor. Alla utom Anna, som fastnade för den taggige kaktusen Erik (bild 4) som tyvärr inte var

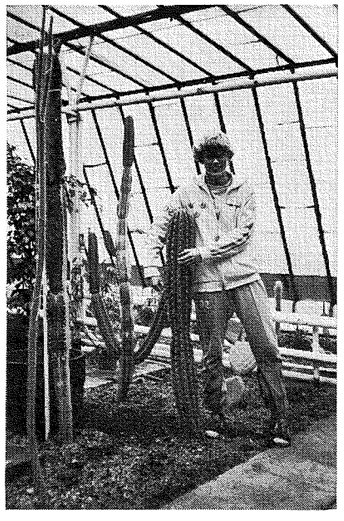

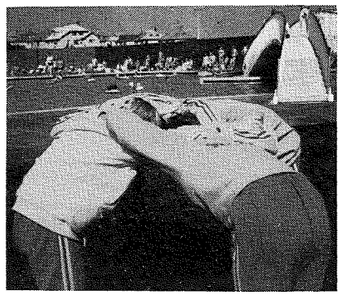

så lättåtkomlig. Men snart började allvaret och uppladdningen (bild 5). För de flesta åtminstone. Tredahl hörde till undantagen. Han behövde nämligen inte ladda, eftersom han var ensam startande på maratondistansen 200 m bröstsim. Han påhejades friskt av två isbjörnar i det 34° vattnet — Tredahl själv simmade ifrån kameran (bild 6). Eftersom även

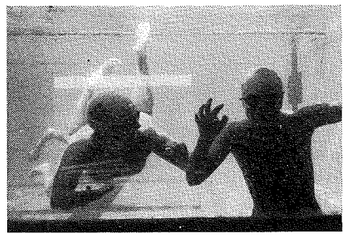

halvdanskar får ställa upp i NJM hade vi vår gen sumabrottare Jerker de Holm med oss (bild 7).

Konkurrensen var stor på 4×100 m

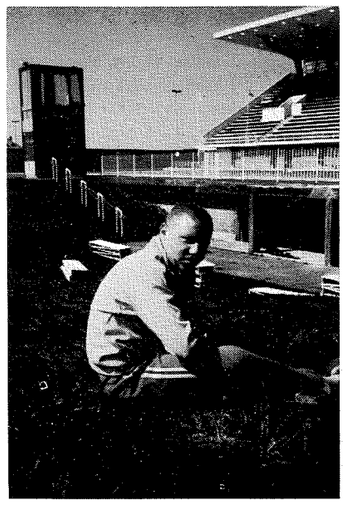

Tekniskt Magasin i nästa nummer

Med anledning av OS och SM bl a har Simsport blivit 56 sidor tjock. Därför har Tekniskt Magasin sparats till nästa nummer.

I anslutning till nämnda Tekniska Magasin kommer ett viktigt referat om näringslära att presenteras. Ett "matnyttigt" nummer är alltså att vänta sista dagarna i september.

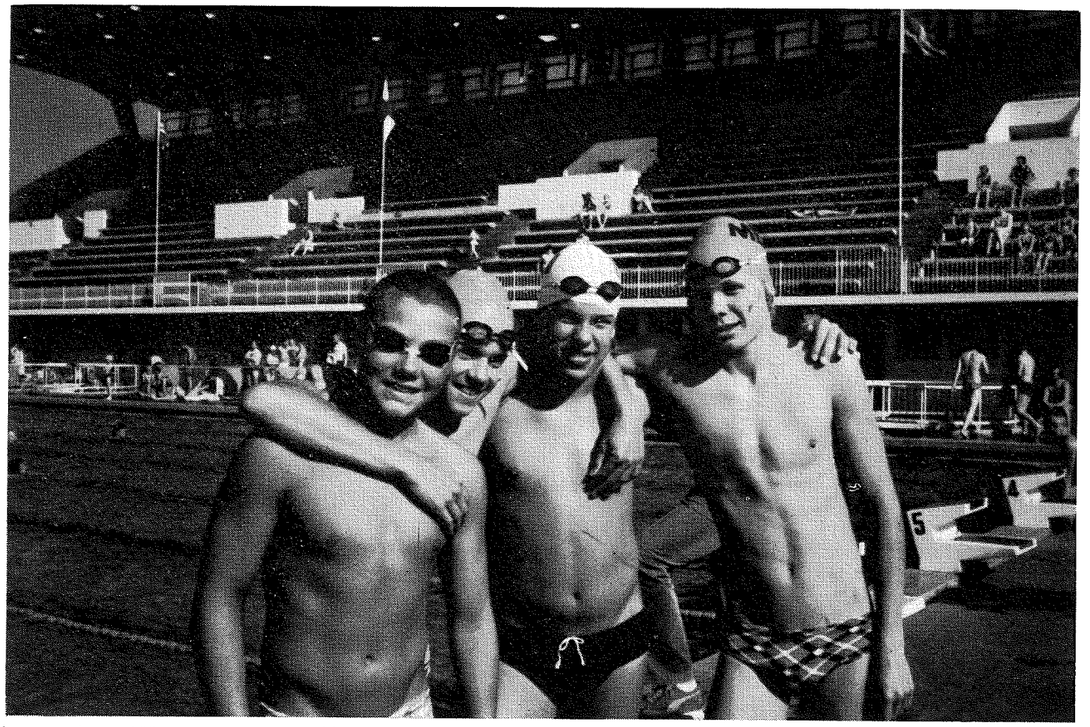

frisim och 4×100 m medley herrar. Vi lyckades ändå fånga vårt fruktade lag innan de gick i vattnet och kämpade mot sin enda motståndare — kylan (bild 8).

Genom att sätta in en bild av Ingela vill vi bara framföra vårt Grattis till den utomordentliga tid på 100 m bröstsim (bild. 9). Priset som hon hämtar är dock inte hennes utan Speedo-trofén, som Sverige erövrat för evigt.

NJM-gänget 1976



Annonsera gratis i Simsport under vinjetten

Simaktuellt

Under vinjetten "Simaktuellt" är det även i fortsättningen tillåtet att med några få ord annonsera gratis. Reglerna för denna fria annonsering säger att förening eller DF får informera läsekretsen om sin verksamhet. Förening kan t ex berätta om en kommande tävling och får hänvisa till ett telefonnummer, där ledare kan ge vidare information.

OBS att annonsens uppgifter skriftligen skall ställas direkt till Simsports redaktion, Roger Stark, Ängsbergsvägen 4, 633 47 Eskilstuna. Där utformas annonsen efter reglerna.

SVENSKA SIMFÖRBUNDET.

Anita Rossing blev trea i ungdomshopp i Renens

För andra gången arrangerades internationella simhoppstävlingar för ungdom i vackert belägna Renens, en förort till Lausanne. Efter 27 timmars resa tåg-flygbåt-buss-tåg-bil var vi äntligen i La Piscine de Renens, där vi, liksom förra året, blev väldigt väl mottagna.

Förutsättningar för goda tävlingar var väl inte de allra bästa. Det blåste kraftigt då flickornas "höga tävling" startade. Efter en missad handstans kunde dock Susanne Häggkvist avsluta med två fina fullträffar på "svåraste" hoppen, 2 1/2 tyska och 2 1/2 framåt. 6 1/2—7 av domarna rasslade till i poängprotokollet och gav henne nytt personligt och en andraplats efter en ny bra västtysk flicka från familjen Piotraschke. Förnamnet på den här flickan är Karin.

Trea i tävlingen blev Anita Rossing, säkert hoppande med sin ännu något för enkla serie svårighetsgradsmässigt.

Flickornas svikthopp blev en något underlig tävling, med svenska ögon sett. De schweiziska hopparna skulle kvalificera sig till EJM och måste därför uppnå en viss poäng. Och den poängen skulle tydligen uppnås till varje pris. Här hissades 8:or på hopp värda 6 1/2, här sattes 5 1/2:or på 4-poängare. Segerpoängen för schweiziskan Ursulina Battaglia, för naturligtvis vann en schweiziska, var 390. Den poängen är naturligtvis något att bita i för Henrikson, Wetteskog, Liljeberg. Anita och Susanne blev fyra, respektive femma, efter något ojämn hoppning. Det räckte i alla fall till att bli sammanlagd tvåa för Anita och trea för Susanne. Vann gjorde Brigitte Huser från Schweiz.

Debutanten på pojksidan, Kjell Persson från Hässleholm, blev en positiv överraskning. Han hoppade lugnt och säkert och visade att det finns en hel del kapacitet i honom. Kjell blev tvåa på svikten efter västtysken Jürgen Kleeman, men före Gunnar Spudeit, som är erkänt duktig. Poängen 346.10 är hans bästa någonsin. I höga hopp har han inte alla hopp från "vinden", men dom kommer säkert redan i år. Synd att en så ambitiös och träningsflitig hoppare inte har bättre träningsmöjligheter hemma; klubben satsar dåligt och tränaren bor i Lund.

Från resan kan vidare noteras följande:

att någon går omkring och är 40 france rikare och Perssen (schweizisk stavning) hade varit 40 france fattigare, om inte en vänlig badmästare donerat pengar till honom.

att Traveller Resebyrå ville att vi skulle åka med ett tåg som var indraget.

att LB Resebyrå ville att vi skulle missa hemresan. Uppgiven tid stämde inte.

att svenska tjejer är alltid ute i god tid, speciellt vid defileringar.

att det blåste så kallt att Anita föredrog att behålla kläderna på då hon första dagen "gick"i vattnet.

att Anita och Susanne, efter påverkan av sitt sällskap i sovvagnen, nu börjat läsa bibeln och röka cigarr.

att Häggkvist är en tjej som alltid vet vad klockan är.

att Kjell till ett annat år förmodas ha läst franska.

att herr Lichtenstein dök upp i alla tunnlar.

Jan-Erik Nilson

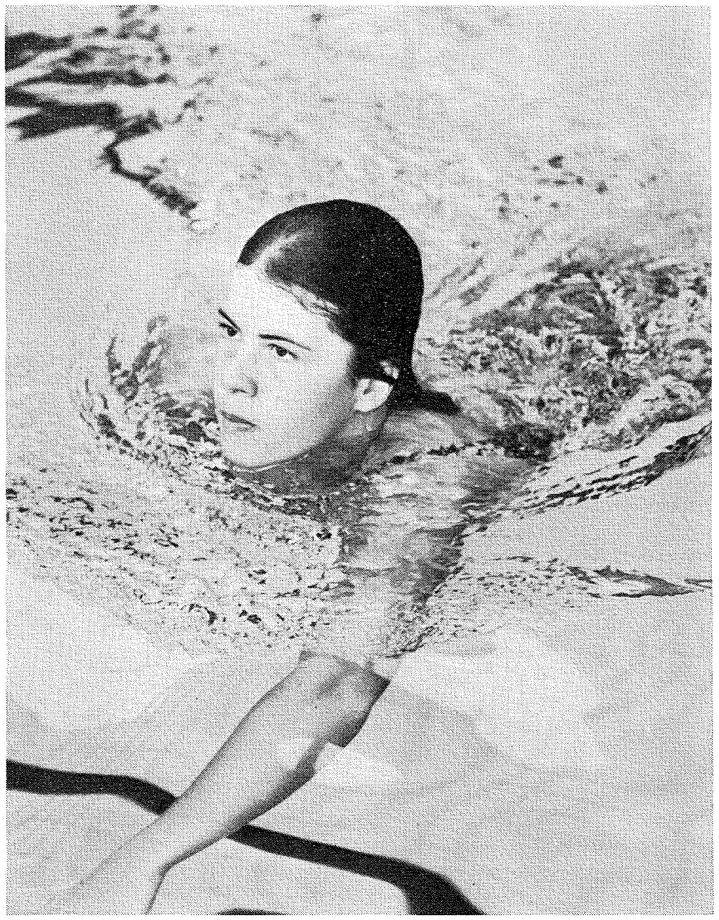

ANITA ROSSING blev trea i internationell ungdomshoppning. (Foto: Roger Stark)

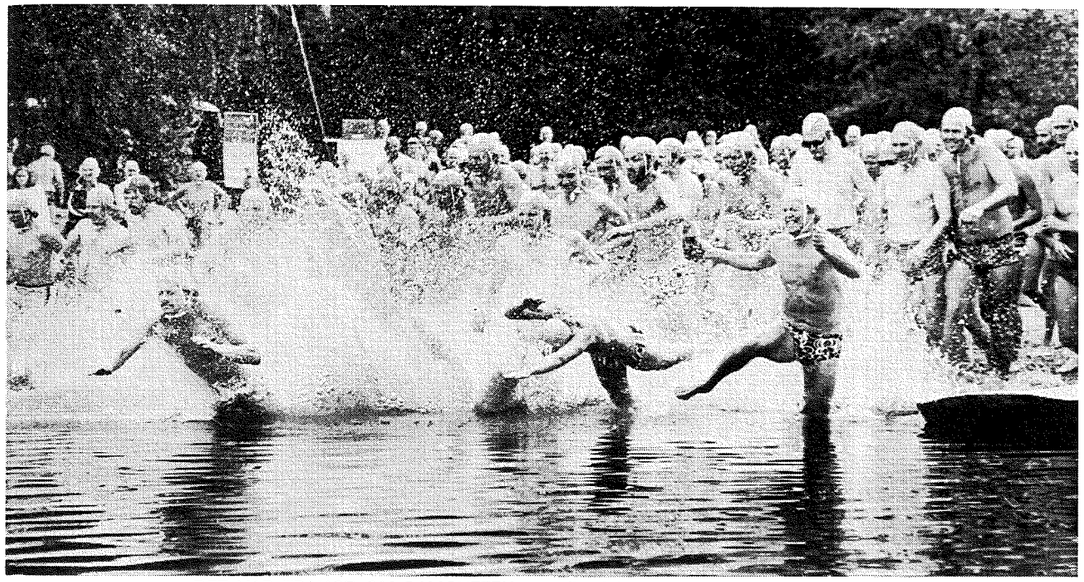

DET VAR TRÅNGT OM SALIGHETEN när alla deltagare skulle kasta sig i vattnet

Salas långsimning populär

Långsimningen i Långforsen 25 juli blev en verklig folkfest för Sala-borna. En bit över 200 motionärer och ett 75-tal tävlingssimmare hoppade i det 23-gradiga vattnet och avverkade 1500 meter.

Arrangörerna, med Stenowe Nyström i spetsen, släppte iväg de hugade simmarna i grupper om 50. Snabbast av tävlingssimmarna var Thomas Lejdström från Västerås, varifrån även damsegraren, Anna Bergstrand, kom.

En väldigt ung motionär, 11-årige Dennis Dorsander, vann sin klass.

I ett lopp på 1.500 meter brukar de sista 200 meterna vara allra värst, det vet vi ju alla. Men Stenowe vet råd på allting, även på sådant. Han kortade av 1.500-metersbanan med just två hundra meter . . .

— Fast anledningen till att banan blev kortare beror faktiskt på att vi i år hade så lågt vattenstånd att vi inte kunde följa de uppgjorda vattenvägarna, berättar simmarbasen.

Långsimningen ingår som en gren av "Sala-klassikern". Simningen ansågs, enligt flera tidningsuttalanden, som den värsta grenen på klassikern. Kanske var det just därför som alla efter välförrättat värv talade om succé!

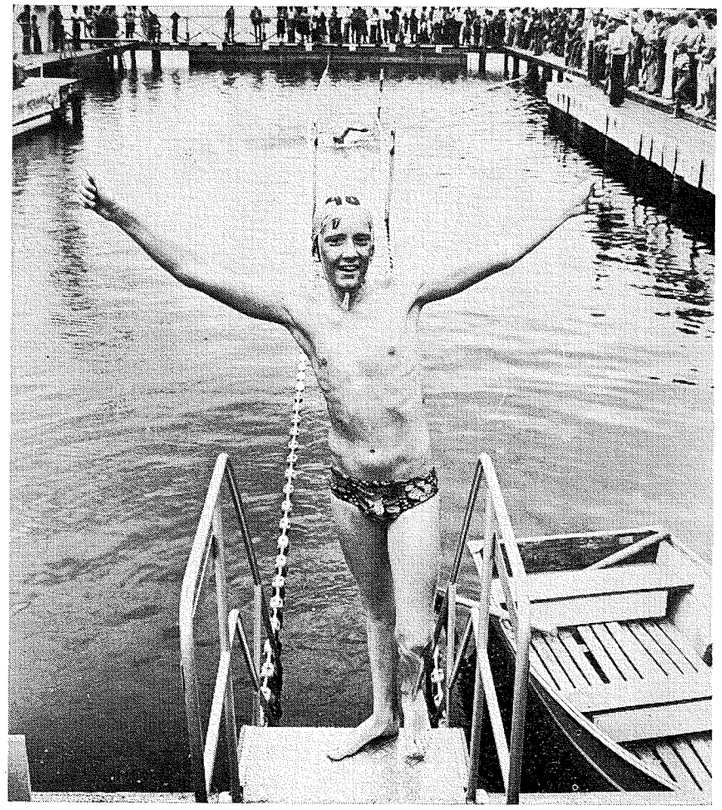

THOMAS LEJDSTRÖM var så här glad när han simmat i mål i populära Långforssimningen. (Foto: Lars Holmgren)

Kan och bör tävlingsklubb syssla med motionssimning?

Att försöka sälja motion till personer, som redan är upp över öronen engagerade med tävlingsidrott, är ingen lätt uppgift. Trots risken för ett kyligt avslag vill jag ändå föreslå att man seriöst granskar möjligheterna att bedriva motionsverksamhet i klubbregi. Det kan nämligen tänkas att detta blir en stödjande faktor istället för en ytterligare belastning. Varför det förhåller sig så skall jag i fortsättningen försöka utveckla.

Ett stort och brännande problem för närvarande inom idrottsrörelsen är den dåliga ekonomin. Detta är naturligtvis inte ett problem bara inom idrotten utan drabbar mer eller mindre samtliga samhällsaktiviteter. Helt klart är emellertid att det kärva ekonomiska klimat med vilket vi tvingats leva de senaste åren har resulterat i en allt hårdare prioritering. Denna ekonomiska åtstramning kommer naturligtvis att i första hand drabba politiskt mindre känsliga områden.

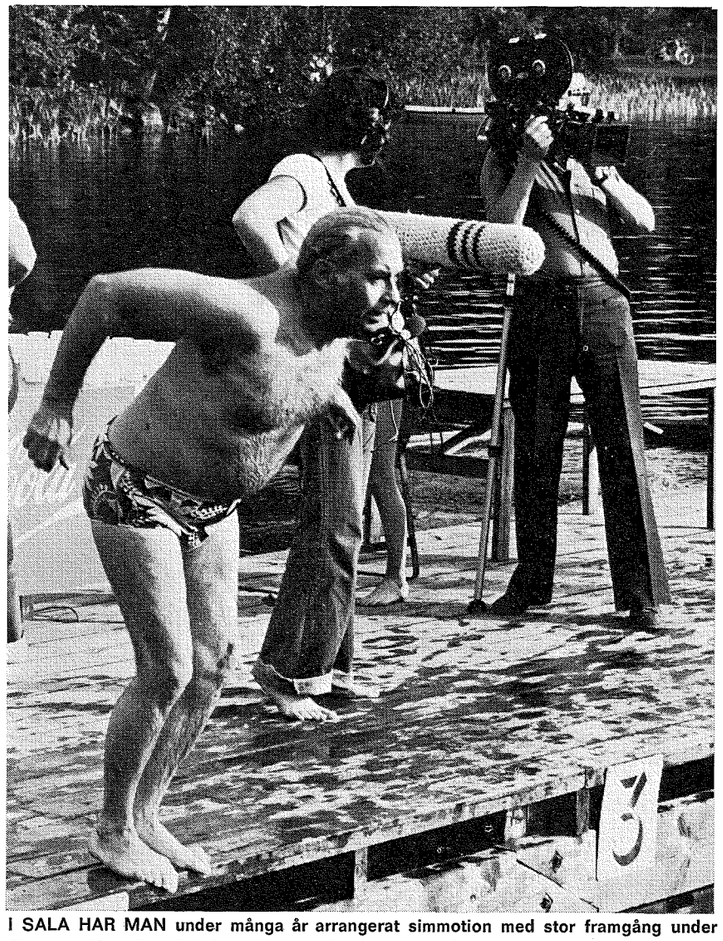

I SALA HAR MAN under många år arrangerat simmotion med stor framgång under Stenowe Nyströms ledning. Så här såg det ut en dag i sommar då TV 2 filmade vid Långforsbadet för programserien "Strandhugg". Veteranen John Andersson ger sig ut i bassängen

MINSKADE ANSLAG(?)

Att idag minska anslagen till åldringsvården eller till barnstugebyggandet torde vara politiskt omöjligt, men att satsa mindre på tävlingsidrott ter sig på intet sätt avskräckande för en politiker — snarare tvärtom. Nämn ordet elitidrott och du kommer att finna att det i vissa kretsar närmast betraktas som ett skällsord.

En del undersökningar har visat att den ungdom man når genom idrott — och detta gäller i synnerhet krävande idrotter till vilka simningen måste räknas — till övervägande del rekryteras från grupper med inga eller obetydliga sociala problem. Med andra ord rör det sig om ungdomar, som idrotten förutan hade haft goda möjligheter att utveckla sig till välanpassade medborgare. Det ligger alltså nära till hands att en ekonomiskt hårt pressad beslutsfattare behandlar dessa ungdomar under mottot "hälsan tiger still — de karar sig utan samhällets stöd". Det finns alltså enligt min mening uppenbara risker för att man genom brist på pengar tvingas minska anslagen till idrotten och detta gäller särskilt verksamhet förenad med hög anläggnings- och driftskostnad och snäv social rekrytering, vilket tyvärr gäller för simning.

Prognosen för svensk simning är dock inte odelat dyster. Det finns positiva faktorer att peka på. En sådan och kanske den viktigaste är säkerhetsaspekten. Det torde inte finnas ett effektivare sätt att minska antalet drunkningsolyckor än att bredda simkunnigheten. Ingen politiker kan blunda för detta.

Internationellt sett har vi i Sverige en imponerande simkunnighet. Det finns alltså redan en stor grupp, som kan simma och som delvis också simmar regelbundet. Kan vi erbjuda dessa människor en meningsfull motion kommer de naturligtvis att stödja vår sak.

UNIKT LÅG SKADERISK

Bland olika motionsalternativ intar simningen en unik ställning beträffande låg skaderisk. Ändå kan simning bedriven på rätt sätt och under kompetent ledning ge lika god träningseffekt på hjärta och lungor som betydligt mer riskabla aktiviteter. Detta gör att simning ofta rekommenderas i första hand för att aktivera vissa speciellt sköra målgrupper t ex pensionärer, överviktiga, ryggsjuka och vissa handikappade.

Vi kommer nu slutligen till den sista och för oss väsentliga frågan. Vad kan tävlingsklubbarna erbjuda i detta sammanhang? Jo, det finns faktiskt en sak, som vi kan "sälja" nämligen kunskap om simning och simteknik. Det är alltså detta, som vi **aktivt** måste saluföra.

Det är naturligtvis inte meningen att det arbete, som det innebär att ta ansvaret för och leda motionssimningen skall göras utan ersättning. Klubben kan och måste kompenseras men detta kan ske på olika sätt t ex genom att få mer träningstid, tränar- och ledararvoden, deltagaravgifter, kommunala bidrag etc. Dessutom torde det vara helt klart att ju fler människor, som verkligen lär sig att simma desto starkare kommer simsporten att stå.

Det gäller nu för oss att försöka ta vår del av kakan — att hänga med i den allmänna satsningen på friskvård i vilken motion ingår som en mycket viktig del. Det faller utanför ramen att i denna artikel ge detaljerade förslag på olika typer av motionsverksamhet, som kan bedrivas. Man måste naturligtvis ta hänsyn till lokala behov och resurser. Ett par tänkbara alternativ vill jag dock nämna.

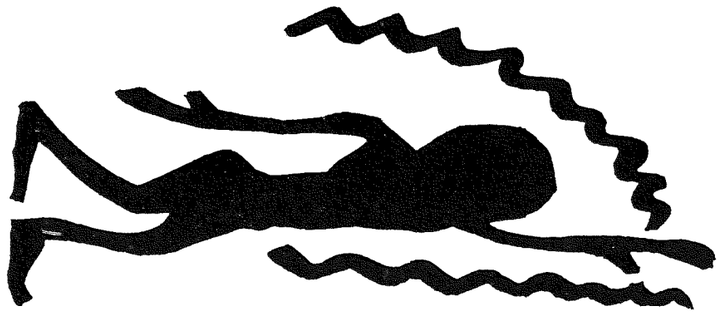

REDAN DE GAMLA EGYPTERNA hade upptäckt glädjen och nyttan av simning. Härom vittnar ovanstående hieroglyftecken för simning som härstammar från omkring 3 000 f Kr.

TÄNKBARA ALTERNATIV

1. Träning av före detta tävlingssimmare. Som det nu är förlorar vi i onödan många ledar- och tränarämnen genom att inte ta hand om de lite äldre simmarna, som önskar trappa ner verksamheten. Skulle vi kunna erbjuda dessa någon form av mindre krävande träning eller ren motion så tror jag att många skulle fortsätta att aktivt stödja simsporten även efter avslutad simmarkarriär.

2. Förskoleverksamhet av typ "Plask och Lek" eller andra liknande aktiviteter skulle mycket väl kunna drivas i klubbregi.

3. Skollovsverksamhet kan ge god PR och även bredda rekryteringen.

4. Motion för simmarföräldrar. Detta är en nyckelgrupp, som klubben är helt beroende av.

Man bör göra allt för att uppmuntra och stödja dessa föräldrar. Regelbunden motion är ett sätt.

5. Motion för vissa målgrupper t ex pensionärer, hemmafruar (gärna med barnpassning) vissa handikappade. Simning kan i dessa fall lämpligen kombineras med annan motion t ex gymnastik eller dans.

6. Årstidsbundna motionspaket för allmänheten. Denna verksamhet bör samordnas med andra lokala idrottsklubbar och gärna också med den lokala idrottsklubbar och gärna också med den lokala fritidsnämnden. Simklubben skulle då kunna erbjuda ett motionspaket under sommarmånaderna. Orienteringsklubben ett under hösten och skid- eller skridskoklubben ett under vintern.

SAMARBETE MED PRESSEN

En förutsättning för att uppnå ett gott resultat är ett tillfredsställande samarbete med den lokala pressen och de kommunala beslutsfattarna.

Slutligen ett par ord om organisationen. Motion i klubbregi bör bedrivas på hög nivå. Den person, som har ansvaret för verksamheten skall självfallet sitta i styrelsen. Motionssimningen bör utgöra ett naturligt komplement till tävlingssimningen och skall handläggas lika seriöst. Ett samordnande organ med representanter från olika klubbar bör finnas i varje distrikt.

Kan och bör tävlingsklubben syssla med motionssimning? Frågan kanske är felaktigt formulerad borde det inte i stället stå: Kan tävlingsklubben avstå från motionssimning?

Jan Modée
V. ordf. i Stockholms Simförbund

Aktuellt från Simmotionskommittén

SMK, Simförbundets och SLS' gemensamma kommitté, har till uppgift att utveckla och bredda simmotionsverksamheten i landet genom stöd och iinformation framför allt till simklubbarna.

Under hösten 1976 kommer i SMK:s regi ett antal föreningar att som **försöksverksamhet** testa olika former av simmotion för olika målgrupper. Så t ex ska Täby Sim arrangera dels simmotion för icketävlingsinriktade ungdomar dels simtekinkskola för synskadade och seende ungdomar tillsammans. I Sundsvall satsar man på en Trivselkväll med diverse utbud för motionärerna. Resultaten från försöken kommer efter utvärdering (bl a intervjuer med ledare och deltagare, sammanställning av program, ekonomisk 'analys") att presenteras för övriga klubbar i landet.

Nya verksamheter kräver nya ledare. Överbelasta därför inte de redan hårt ansträngda simtränarna! En speciell **motionsledareutbildning** finns idag. Utbildningen arrangeras som veckoslutskurs av SDF:et och regionala utbildningsrådet och ställer inga speciella krav på förkunskaper. Simmarföräldrar, "gamla" simmare eller andra simmotionsintresserade bör efter genomgången utbildning kunna leda och inspirera en motionsgrupp. I kursen ingår bl a utbildning i simteknik, simfysiologi, ledarskap, "programverksamhet" — dvs hur man sammanställer motionsprogram.

Många klubbar och motionsledare frågar efter färdiga **motionsprogram.** Tyvärr har vi idag inte något större utbud av färdigkomponerade program. Den rutinerade och/eller utbildade motionsledaren kan naturligtvis med sin kunskap och fantasi klara detta på egen hand. För övriga kommer vi med hjälp av resultaten från ovan nämnda försöksverksamhet, våra tekniska kommittéer och inte minst simfysiologen Ingvar Holmér att sammanställa varierande motionsprogram. I samarbete med Spänstitutet AB har ett vattengymnastikprogram tagits fram.

På annan plats finns en förteckning över material om simmotion, som idag finns tillgängligt hos Simförbundet.

Eva Olofsson

Resultat utomhus-SM 1975

100 M FRISIM DAMER FINAL

1.	**Ylva Persson, 60, Borlänge SS**	**MR**	**DR**	**59.84**
2.	**Ida Hansson, 57, S 02**			**59.95**
3.	**Pia Mårtensson, 59, Varbergs Gif**			**1.00.25**
4.	**Anette Lindvall, 60, Falu SS**			**1.00.32**
5.	**Diana Olsson, 57, Polisens IF**			**1.00.56**
6.	**Gunn-Berit Myrwoll, 60, Järfälla SS**			**1.00.67**
7.	**Birgitta Jönsson, 61, Avesta SS**			**1.01.17**
8.	**Ann Mårdbrink, 56, GKKN**			**1.02.03**

100 M FRISIM DAMER

1.	Ida Hansson, 57, S 02	F	1.00.20
2.	Pia Mårtensson, 59, Varbergs GIF	F	1.00.27
3.	Ylva Persson, 60, Borlänge SS	F	1.00.35
4.	Gunn-Berit Myrwoll, 60, Järfälla SS	F	1.01.10
5.	Birgitta Jönsson, 61, Avesta SS	F	1.01.21
6.	Ann Mårdbrink, 56, GKKN	F	1.01.33
7.	Anette Lindvall, 60, Falu SS	F	1.01.42
8.	Diana Olsson, 57, Polisens IF	F	1.01.43
9.	Eva Andersson, 57, GKKN		1.01.55
10.	Astrid Jändel, 60, Kristianstads SLS		1.01.75
11.	Monica Parsmark, 60, Hudiksvalls SS		1.01.76
11.	Pia Ottosson, 60, Mariestads SS		1.01.76
13.	Anja Pettersson, 59, Bodens BK	DR	1.02.19
13.	Anna Reiner, 61, Gävle SS		1.02.19
15.	Gunilla Lundberg, 57, Borlänge SS		1.02.32
16.	Maria Löfgren, 58, Kristianstads SLS		1.02.52
17.	Gunilla Siljebäck, 60, Västerås SS	DR	1.02.53
18.	Pia Strand, 58, S 02		1.02.91
19.	Anette Fredriksson, 60, S 02		1.03.00
20.	Pia Frödeberg, 60, Polisens IF		1.03.09
21.	Susanne Mattsson, 60, GKKN		1.03.24

200 M FRISIM DAMER FINAL

1.	**Pia Mårtensson, 59, Varbergs Gif**	**MR**	**2.08.92**
2.	**Gunilla Lundberg, 57, Borlänge SS**		**2.10.43**
3.	**Birgitta Jönsson, 61, Avesta SS**		**2.10.97**
4.	**Pia Ottosson, 60, Mariestads SS**		**2.11.52**
5.	**Gunn-Berit Myrvoll, 60, Järfälla SS**		**2.12.52**
6.	**Susanne Ackum, 61, Borlänge SS**		**2.13.82**
7.	**Karin Ernstsson, 60, Södertörns SS**		**2.14.34**
8.	**Jeanette Persson, 61, Ystads SS**		**2.15.28**

200 M FRISIM DAMER

1.	Pia Mårtensson, 59, Varbergs GIF	F	2.11.15
2.	Birgitta Jönsson, 61, Avesta SS	F	2.12.11
3.	Karin Ernstsson, 60, Södertörns SS	F	2.12.51
4.	Pia Ottosson, 60, Mariestads SS	F	2.12.57
5.	Gunilla Lundberg, 57, Borlänge SS	F	2.13.04
6.	Gunn-Berit Myrwoll, 60, Järfälla SS	F	2.14.03
7.	Jeanette Persson, 61, Ystads SS	F	2.14.05
8.	Susanne Ackum, 61, Borlänge SS	F	2.14.19
9.	Kicki Pettersson, 64, Linköpings ASS		2.14.36
10.	Eva Andersson, 57, GKKN		2.14.59
10.	Åsa Royne, 60, Täby Sim		2.14.59
12.	Anette Lindvall, 60, Falu SS		2.14.69
13.	Ylva Persson, 60, Borlänge SS		2.14.86
14.	Marie Sundeborg, 56, Värnamo SS		2.15.04
15.	Anna Reiner, 61, Gävle SS		2.15.09
16.	Pia Frödeberg, 60, Polisens IF		2.15.18
17.	Carina Lundin, 60, Helsingborgs SS		2.15.43
18.	Gunilla Siljebäck, 60, Västerås SS	DR	2.15.54
19.	Ingrid Nilsson, 62, Helsingborgs SS		2.16.11
20.	Lena Ekblom, 62, Helsingborgs SS		2.16.36
21.	Annica Eriksson, 57, Karlslunds IF	DR	2.16.45
22.	Anita Hanefors, 59, Falu SS		2.17.17
23.	Ann-Christine Jonsson, 58, Linköpings ASS		2.17.28
24.	Ann Mårdbrink, 56, GKKN		2.17.29
25.	Agneta Mårtensson, 61, Karlslunds IF		2.18.07
26.	Ida Hansson, 57, S 02		2.18.49
27.	Ros-Marie Seidlitz, 60, Linköpings ASS		2.19.46
28.	Mabel Berggren, 63, S 02		2.19.76
29.	Catharina Linné, 61, S 02		2.23.35
30.	Maria Löfgren, 58, Kristianstads SLS		2.27.10

400 M FRISIM DAMER FINAL

1.	**Ingrid Nilsson, 62, Helsingborgs SS**		**4.31.42**
	(1.04.77, 2.13.77, 3.23.97)		
2.	**Pia Ottosson, 60, Mariestads SS**		**4.31.85**
	(1.05.39, 2.14.86, 3.24.66)		
3.	**Susanne Ackum, 61, Borlänge SS**		**4.33.02**
	(1.04.52, 2.13.78, 3.24.06)		
4.	**Birgitta Jönsson, 61, Avesta SS**		**4.38.15**
	(1.05.82, 2.17.21, 3.29.24)		
5.	**Anita Hanefors, 59, Falu SS**		**4.39.01**
	(1.05.90, 2.17.45, 3.29.03)		
6.	**Åsa Royne, 60, Täby Sim**		**4.40.65**
	(1.06.97, 2.18.42, 3.30.52)		
7.	**Caroline Eriksson, 61, Södertälje SS**		**4.43.57**
	(1.06.68, 2.18.55, 3.31.37)		
8.	**Karin Ernstsson, 60, Södertörns SS**		**4.44.38**
	(1.05.57, 2.17.53, 3.30.50)		

400 M FRISIM DAMER

1.	Ingrid Nilsson, 62, Helsingborgs S		F	4.35.02
	(1.06.38, 2.16.00, 3.26.61)			
2.	Susanne Ackum, 61, Borlänge SS		F	4.36.31
	(1.06.08, 2.16.17, 3.26.34)			
3.	Pia Ottosson, 60, Mariestads SS		F	4.37.08
	(1.06.07, 2.16.84, 3.27.93)			
4.	Karin Ernstsson, 60, Södertörns SS		F	4.37.31
	(1.06.17, 2.16.95, 3.28.09)			
5.	Caroline Eriksson, 61, Södertälje SS		F	4.39.03
	(1.06.18, 2.17.03, 3.28.89)			
6.	Birgitta Jönsson, 61, Avesta SS		F	4.39.04
	(1.07.24, 2.18.69, 3.30.69)			
7.	Åsa Royne, 60, Täby Sim		F	4.39.82
	(1.07.03, 2.18.20, 3.29.96)			
8.	Anita Hanefors, 59 Falu SS		F	4.40.41
	(1.07.63, 2.18.30, 3.29.53)			
9.	Kicki Pettersson, 64, Linköpings ASS			4.40.47
	(1.06.92, 2.18.24, 3.30.75)			
10.	Anette Lindvall, 60, Falu SS			4.40.89
	(1.07.34, 2.18.24, 3.29.77)			
11.	Jeanette Persson, 61, Ystad SS			4.42.76
	(1.06.46, 2.17.97, 3.30.83)			
12.	Pia Frödeberg, 60, Polisens IF			4.44.33
	(1.06.81, 2.18.55, 3.31.34)			
13.	Anette Svensson, 60, Västerås SS			4.45.16
	(1.09.55, 2.21.57, 3.34.13)			
14.	Anne-Marie Jansson, 59, Köpings SS			4.45.65
	(1.07.84, 2.19.58, 3.32.96)			
15.	Monica Parsmark, 60, Hudiksvalls SS			4.46.23
	(1.07.64, 2.20.56, 3.34.08)			
16.	Ros-Mari Seidlitz, 60, Linköpings ASS			4.46.33
	(1.07.81, 2.20.65, 3.34.80)			
17.	Agneta Mårtensson, 61, Karlslunds IF		DR	4.46.65
	(1.08.20, 2.21.36, 3.35.78)			
18.	Carina Lundin, 60, Helsingborgs SS			4.47.20
	(1.07.67, 2.20.51, 3.33.82)			
19.	Anette Löjdström, 61, Hudiksvalls SS			4.47.76
	(1.08.55, 2.21.97, 3.35.94)			
20.	Susanne Wennström, 63, SK GeMa			4.49.45
	(1.08.15, 2.21.29, 3.35.54)			
21.	Lena de Val, 59, Linköpings ASS			4.51.07
	(1.07.87, 2.22.83, 3.37.44)			
22.	Åsa Karlsson, 58, Helsingborgs SS			4.52.40
	(1.09.62, 2.24.18, 3.39.75)			
23.	Mabel Berggren, 63, S 02			4.52.67
	(1.10.15, 2.24.98, 3.40.32)			
24.	Anette Lundström, 61, SK GeMa			4.54.20
	(1.11.20, 2.26.67, 3.42.07)			
25.	Viviann Karlsson, 61, Varbergs GIF			4.58.65
	(1.09.26, 2.25.36, 3.42.58)			
26.	Anita Larsson, 62, Tunafors SK			5.03.92
	(1.10.28, 2.26.88, 3.34.64)			

800 M FRISIM DAMER FINAL

1.	**Ingrid Nilsson, 62, Helsingborgs SS**	**MR**	**9.18.97**
	(1.06.61, 2.16.74, 3.27.27, 4.38.14, 5.48.45 6.59.02, 8.09.58)		
2.	**Susanne Ackum, 61, Borlänge SS**		**9.21.44**
	(1.07.45, 2.17.42, 3.28.58, 4.40.03, 5.51.68, 7.03.05, 8.14.05)		

3.	**Anette Svensson, 60, Västerås SS**	**DR**	**9.21.57**
	(1.07.79, 2.17.81, 3.28.51, 4.39.86, 5.51.50 7.02.59, 8.13.73)		
4.	**Kicki Pettersson, 64, Linköpings AS**	**DR**	**9.28.90**
	1.07.44, 2.17.89, 3.29.09, 4.40.84, 5.52.56, 7.04.87, 8.17.90)		
5	**Anita Hanefors, 59, Falu SS**		**9.32.25**
	(1.07.37, 2.18.80, 3.31.08, 4.44.09, 5.55.63, 7.08.25, 8.20.88)		
6.	**Pernilla Henriksson, 62, Täby Sim**		**9.37.28**
	(1.11.04, 2.25.10, 3.38.18, 4.51.46, 6.03.09, 7.15.22, 8.26.83)		
7.	**Carina Lundin, 60, Helsingborgs SS**		**9.38.92**
	(1.08.15, 2.20.17, 3.33.05, 4.46.56, 5.59.79, 7.13.71, 8.27.45)		
8.	**Anne-Mafie Jansson, 59, Köpings SS**		**9.38.99**
	(1.08.96, 2.21.09, 3.33.91, 4.47.27, 6.00.72, 7.14.45, 8.27.78)		
9.	**Susanne Wennström, 63, SK GeMa**	**DR**	**9.42.86**
10.	**Anita Sjöberg, 61, Motala SS**		**9.51.70**
11.	**Åsa Karlsson, 58, Helsingborgs SS**		**9.53.98**
12.	**Catrine Andersson, 63, Hallsbergs SK**	**DR**	**9.54.26**
13.	**Cathrina Linné, 61, S 02**		**9.56.56**
14.	**Maria Svensson, 60, Landskrona SS**		**9.57.02**
15.	**Ros-Marie Seidlitz, 60, Linköpings ASS**		**9.57.53**
16.	**Cathrina Gimnell, 62, S 02**		**9.58.80**
17.	**Maria Edh, 62, Växjö SS**		**9.58.86**
18.	**Carolina Fusco, 62, Jönköpings SS**		**9.59.42**
19.	**Mabel Berggren, 63, S 02**		**10.01.99**
20.	**Åsa Hammerin, 63, Mariestads SS**		**10.02.32**
21.	**Anita Augustsson, 61, Alingsås SS**		**10.04.07**
22.	**Margareta Karlsson, 59, Skövde SS**		**10.04.28**
23.	**Chattarina Ljungkvist, 60, Åhus SS**		**10.08.63**
24.	**Eva Jansson, 63, Mariestads SS**		**10.09.75**
25.	**Viviann Karlsson, 61, Varbergs Gif**		**10.09.98**
26.	**Anette Wilhelmsson, 60, Finspångs SK**		**10.10.65**
27.	**Lotta Palmér, 60, SK Laxen**		**10.14.60**
28.	**Anna-Karin Matsdotter, 62, Kristianstads SLS**		**10.17.40**
29.	**Anna-Maria Abrahamsson, 60, Umeå SS**		**10.21.69**
30.	**Helena Holmqvist, 61, Karlstad SS**		**10.31.99**

4×100 M FRISIM DAMER FINAL

1.	**Kristianstads SLS**		**4.04.36**
	(Ann-Sofie Roos 1.01.48, Maria Löfgren 1.01.40 Astrid Jändel 1.01.13, Susanne Martinsson 1.00.35)		
2.	**Borlänge SS**	**DR**	**4.05.89**
	(Susanne Ackum, 1.02.91, Ingela Lundberg 1.00.35, Lena Lindkvist 1.04.10, Ylva Persson 58.53)		
3.	**GKKN lag 1**		**4.07.03**
	(Åsa Johansson 1.03.89, Eva Andersson 1.00.49 Susanne Mattsson 1.01.73, Ann Mårdbrink 1.00.92)		
4.	**S 02**		**4.07.67**
	(Anette Fredrkisson 1.01.83, Carola Johansson 1.04.52, Pia Strand 1.02.19, Ida Hansson 53.13)		
5.	**Polisens IF**		**4.08.03**
	(Pia Frödeberg 1.02.28, Lotta Jansson 1.02.91 Annica Goos 1.03.31), Diana Olsson 59.53)		
6.	**Helsingborgs SS**		**4.15.15**
	(Lena Ekblom 1.03.02, Ingrid Nilsson 1.01.96, Åsa Karlsson 1.07.13, Carina Lundin 1.03.04)		
7.	**Falu SS**		**4.15.29**
	Anette Lindvall 1.00.56, Maria Fernvik 1.06.12, Cilla Jörlin 1.05.90, Anita Hanefors 1.02.71)		
8.	**Täby Sim**		**4.17.38**
	(Pernilla Henriksson 1.03.68, Sofia Regefalk 1.04.50, Hedda Rönnholm 1.06.46, Åsa Royne 1.02.74)		

4×100 FRISIM DAMER

1.	Borlänge SS		F DR	4.09.08
	(Susanne Ackum 1.03.89, Gunilla Lundberg 1.00.78, Lena Lindqvist 1.03.91, Ylva Pehrsson 1.00.50)			
2.	Kristianstads SLS		F	4.10.28
	(Maria Löfgren 1.03.22, Eva-Marie Håkansson 1.03.19, Astrid Jendel 1.01.97, Ann-Sofie Roos 1.01.90)			
3.	GKKN lag 1		F	4.11.40
	(Susanne Mattsson 1.05.38, Ann Mårdbrink 1.01.19, Åsa Johansson 1.03.65, Eva Andersson 1.01.18)			
4.	Polisens IF		F	4.12.68
	(Pia Frödeberg 1.02.97, Lotta Jansson 1.04.74 Annika Goos 1.03.88, Diana Olsson 1.01.09)			
5.	Helsingborgs SS		F	4.15.29
	(Lena Ekblom 1.03.80, Ingrid Nilsson 1.02.51 Åsa Karlsson 1.06.48, Carina Lundin 1.02.50)			
6.	S 02 lag 1		F	4.16.08
	(Anette Fredriksson 1.03.50, Pia Strand 1.06.03 Carola Johansson 1.05.20, Ida Hansson 1.01.35)			
7.	Täby Sim		F	4.16.29
	(Pernilla Henriksson 1.04.16, Sofia Regefalk 1.04.91, Hedda Rönnholm 1.04.82, Åsa Royne 1.02.40)			
8.	Falu SS		F	4.17.23
	(Anette Lindvall 1.01.04, Cilla Jörlin 1.06.66 Anita Hanefors 1.02.75, Maria Fernvik 1.06.78)			
9.	Linköpings ASS			4.18.08
	(Ros-Marie Seidlitz 1.04.40, Lena de Val 1.05.70, Kicki Pettersson 1.04.65, Ann-Christine Jonsson 1.03.33)			
10.	Hudiksvalls SS			4.18.43
	(Monica Parsmark 1.01.91, Carina Elfström 1.07.03, Lena Cederberg 1.06.47, Anette Löjdström 1.03.02)			
11.	Karlslunds IF			4.19.33
	(Susanne Collgård 1.06.21, Annika Ericson 1.03.16, Lotta Engdahl 1.07.41, Agneta Mårtensson 1.02.55)			
12.	SK Neptun			4.19.60
	(Lena Andersson 1.03.27, Marianne Tour 1.08.05, Gunilla Andersson 1.02.97, Ylva Ottosson 1.05.31)			
13.	SK Laxen			4.22.48
	(Lotta Palmér 1.04.90, Ann-Sofie Hallenberg 1.06.14, Christina Larsson 1.08.51, Ann-Marie Lennheden 1.02.93)			
14.	S 02 lag 2			4.26.32
	(Catharina Linné 1.05.52, Mabel Berggren 1.04.87, Karin Appelström 1.08.18, Katarina Gimnell 1.07.75)			

100 M BRÖSTSIM DAMER FINAL

1.	**Eva-Marie Håkansson, 60, Kristianstads SLS**		**1.16.44**
2.	**Anette Fredriksson, 60, S 02**		**1.16.68**
3.	**Ingela Havaas, 62, Skövde SS**		**1.16.84**
4.	**Ann-Sofie Roos, 59, Kristianstads SLS**		**1.17.01**
5.	**Jeanette Pettersson, 56, GKKN**		**1.17.17**
6.	**Anna Lindberg, 59, Sollefteå ASS**		**1.19.32**
7.	**Lotta Gustavsson, 62, SK Ran**		**1.20.42**
8.	**Katarina Lindell, 63, SK Ran**		**1.20.90**

100 M BRÖSTSIM DAMER

1.	Jeanette Pettersson, 56, GKKN	F	1.17.77
2.	Eva-Marie Håkansson, 60, Kristianstads SLS	F	1.17.88
3.	Ingela Havaas, 62, Skövde SS	F	1.18.42
4.	Anette Fredriksson, 60, S 02	F	1.18.62
5.	Anna Lindberg, 59, Sollefteå ASS	F	1.19.12
6.	Anna-Sofie Roos, 59, Kristianstads SLS	F	1.19.17
7.	Lotta Gustavsson, 62, SK Ran	F	1.19.27
8.	Katarina Lindell, 63, SK Ran	F	1.19.91
9.	Ann-Christin Busk, 61, Polisens IF		1.20.20
10.	Ingrid Tallberg, 61, Filipstads IF		1.20.33
11.	Elisabeth Wiklund, 62, Karlstad SS		1.20.36
12.	Maud Jansson, 62, Gimo SS	DR	1.20.41
13.	Susanne Knutsson, 62, Malmö S		1.20.59
14.	Ann-Sofie Jakobsson, 58, Karlskoga SS		1.20.93
15.	Kristina Johannesson, 61, Kristianstads SLS		1.21.39
16.	Kicki Wikberg, 62, SK Neptun		1.21.87
17.	Susanne Wetterström, 61, S 71 Hässleholm		1.22.22
18.	Anneli Adolfsson, 61, Jönköpings SS		1.22.70
19.	Anette Lindén, 59, Limhamns SS		1.23.54
20.	Marie Karlsson, 58, SK Ran		1.23.85
21.	Gun Andersson, 59, Täby Sim		1.24.00
22.	Ingmarie Westergren, 59, Tunafors SK		1.24.03
23.	Lena Laamanen, 61, Polisens IF		1.24.05
24.	Carina Elfström, 60, Hudiksvalls SS		1.24.13
24.	Helene Ulvar, 59, Jönköpings SS		1.24.13
26.	Yvonne Carlsson, 61, S 02		1.24.76
27.	Anneli Larsén, 61, SK Neptun		1.25.14
28.	Monica Carlsson, 62, Ludvika SS		1.25.38
29.	Lillie Olson, 61, Norrköpings KK		1.25.50
30.	Ann-Charlotte Andersson, 62, Ludvika SS		1.25.60
31.	Anita Sjöberg, 61, Motala SS		1.26.07
32.	Marie Linder, 63, Falu SS		1.26.29
33.	Cecilia Jörlin, 60, Falu SS		1.28.72

200 M BRÖSTSIM DAMER FINAL

1.	**Ann-Sofie Roos, 59, Kristianstads SLS**		**2.43.88**
2.	**Anette Fredriksson, 60, S 02**		**2.43.89**
3.	**Ann-Christin Busk, 61, Polisens IF**		**2.44.22**
4.	**Eva-Marie Håkansson, 60, Kristianstads SLS**		**2.44.75**
5.	**Ingela Havaas, 62, Skövde SS**		**2.47.52**
6.	**Lotta Gustavsson, 62, SK Ran**		**2.47.99**
7.	**Ann-Sofie Jakobsson, 58, Karlskoga SS**		**2.50.21**
8.	**Maud Jansson, 62, Gimo SS**		**2.51.52**

200 M BRÖSTSIM DAMER

1.	Eva-Marie Håkansson, 60, Kristianstads SLS	F		2.47.61
2.	Ann-Christin Busk, 61, Polisens IF	F		2.47.80
3.	Lotta Gustavsson, 62, SK Ran	F		2.48.85
4.	Anette Fredriksson, 60, S 02	F		2.49.43
5.	Ingela Havaas, 62, Skövde SS	F		2.49.93
6.	Maud Jansson, 62, Gimo SS	F	DR	2.50.84
7.	Ann-Sofie Roos, 59, Kristianstads SLS	F		2.51.24
8.	Ann-Sofie Jakobsson, 58, Karlskoga SS	F		2.52.08
9.	Katarina Lindell, 63, SK Ran			2.52.72
10.	Elisabeth Wiklund, 62, Karlstad SS			2.53.32
11.	Susanne Knutsson, 62, Malmö S			2.53.54
12.	Kicki Wikberg, 62, SK Neptun			2.54.89
13.	Jeanette Pettersson, 56, GKKN			2.54.96
14.	Anneli Adolfsson, 61, Jönköpings SS			2.55.02
15.	Helén Ulvar, 59, Jönköpings SS			2.55.34
16.	Anette Lindén, 59, Limhamns SS			2.55.40
17.	Marie Carlsson, 58, SK Ran			2.55.80
18.	Ingrid Tallberg, 61, Filipstads IF			2.55.87
19.	Ingmarie Westergren, 59, Tunafors SK			2.56.69
20.	Lilly Olsson, 61, Norrköpings KK		DR	2.58.94
21.	Lena Hansson, 60, Landskrona SS			2.59.41
22.	Lena Laamanen, 61, Polisens IF			3.00.01
23.	Ann-Charlotte Andersson, 62, Ludvika SS			3.01.24
24.	Marie Vestberg, 61, Malmö S			3.04.08
25.	Monica Carlsson, 62, Ludvika SS			3.05.12
26.	Cecilia Jörlin, 60, Falu SS			3.05.59

100 M FJÄRILSIM DAMER FINAL

1.	**Gunilla Andersson, 55, SK Neptun**		**1.04.71**
2.	**Anja Pettersson, 59, Bodens BK**	**DR**	**1.05.88**
3.	**Lena de Val, 59, Linköpings ASS**	**DR**	**1.06.17**
4.	**Eva Andersson, 57, GKKN**		**1.07.04**
5.	**Carola Johansson, 58, S 02**		**1.07.66**
6.	**Elisabeth Gustavsson, 60, Skara SS**		**1.07.74**
7.	**Katarina Ivholt, 60, SK Ran**		**1.08.07**
8.	**Annica Eriksson, 57, Karlslunds IF**		**1.08.11**

100 M FJÄRILSIM DAMER

1.	Gunilla Andersson, 55, SK Neptun		F	1.05.87
2.	Lena de Val, 59, Linköpings ASSO	F	DR	1.06.61
3.	Anja Pettersson, 59, Bodens BK		F	1.06.62
4.	Eva Andersson, 57, GKKN		F	1.07.26
5.	Carola Johansson, 58, S 02		F	1.07.85
6.	Annica Eriksson, 57, Karlslunds IF		F	1.07.99
7.	Elisabeth Gustavsson, 60, Skara SS		F	1.08.20
8.	Katarina Ivholt, 60, SK Ran		F	1.08.67
9.	Gunn-Berit Myrwoll, 60, Järfälla SS			1.09.02
10.	Ida Hansson, 57, S 02			1.09.24
11.	Anna Reiner, 61, Gävle SS			1.09.51
12.	Diana Olsson, 57, Polisens IF			1.09.60
12.	Astrid Jerndell, 60, Kristianstads SLS			1.09.60
14.	Elisabeth Lyckhammar, 59, Polisens IF			1.09.94
15.	Ylva Ottosson, 59, SK Neptun			1.10.12
16.	Anna Lindberg, 59, Sollefteå ASS			1.10.16
17.	Lena Ekblom, 62, Helsingborgs SS			1.10.30
18.	Ann-Charlotte Ehn, 60, Falköpings SS			1.10.84
19.	Maria Jönsson, 63, Åhus SS			1.11.34
20.	Eva-Lotta Kihlberg, 55, Polisens IF			1.11.41
21.	Carina Andersson, 61, SK Ran			1.11.50
22.	Monica Parsmark, 60, Hudiksvalls SS			1.11.56
23.	Ann Mårdbrink, 56, GKKN			1.11.76
24.	Pia Lindgren, 57, Kristianstads SLS			1.13.13
	Ingela Havaas, 62, Skövde SS	Disk. felaktig målgång		

200 M FJÄRILSIM DAMER FINAL

1.	**Lena de Val, 59, Linköpings ASS**	**DR**	**2.21.53**
2.	**Gunilla Andersson, 55, SK Neptun**		**2.21.60**
3.	**Anja Pettersson, 59, Bodens BK**		**2.24.00**
4.	**Lena Ekblom, 62, Helsingborgs SS**		**2.28.61**
5.	**Anita Hanefors, 59, Falu SS**		**2.28.79**
6.	**Carina Eriksson, 62, Polisens IF**		**2.31.03**
7.	**Eva-Lotta Kihlberg, 55, Polisens IF**		**2.31.55**
8.	**Elisabeth Lyckhammar, 59, Polisens IF**		**2.31.73**

200 M FJÄRILSIM DAMER

1.	Lena de Val, 59, Linköpings ASS	F	DR	2.25.24
2.	Elisabeth Lyckhammar, 59, Polisens IF		F	2.26.00
3.	Gunilla Andersson, 55, SK Neptun		F	2.26.17
4.	Anja Pettersson, 59, Bodens BK		F	2.29.08
5.	Lena Ekblom, 62, Helsingborgs S		F	2.29.20
6.	Carina Eriksson, 62, Polisens IF		F	2.30.16
7.	Anita Hanefors, 59, Falu SS		F	2.31.07
8.	Eva-Lotta Kihlberg, 55, Polisens IF		F	2.31.13
9.	Carola Johansson, 58, S 02			2.31.25
10.	Ingrid Walheim, 61, Täby Sim			2.31.62
11.	Åsa Karlsson, 58, Helsingborgs SS			2.32.57
12.	Ulla Mellström, 62, Åtvidabergs SS			2.33.29
13.	Åsa Magnusson, 62, SK Neptun			2.33.71
14.	Hedda Rönnholm, 58, Täby Sim			2.33.94
15.	Helen Claesson, 62, Upsala S			2.33.97
16.	Catharina Ljungkvist, 60, Åhus SS			2.34.42
17.	Susanne Gullberg, 62, Södertörns SS			2.34.49
18.	Ann Axelsson, 64, Karlstad SS		DR	2.34.69
19.	Ann Hultstrand, 61, Malmö S			2.35.31
20.	Anita Andersson, 57, SK Ägir			2.35.40
21.	Lotta Engdahl, 61, Karlslunds IF			2.35.42
22.	Ann-Charlotte Ehn, 60, Falköpings SS			2.35.83
23.	Susanne Mattsson, 60, GKKN			2.36.36
24.	Carina Andersson, 61, SK Ran			2.37.65
25.	Anita Sjöberg, 61, Motala SS			2.39.17
26.	Ingrid Nilsson, 62, Helsingborgs SS			2.39.47
	Kerstin Ekdahl, 60, Klippans SS			Disk.

100 M RYGGSIM DAMER FINAL

1.	**Cecilia Eklund, 60, Täby Sim**	**1.08.98**
2.	**Gunilla Lundberg, 57, Borlänge SS**	**1.09.04**
3.	**Anette Lundström, 61, SK GeMa**	**DR 1.09.54**
4.	**Pia Strand, 58, S 02**	**1.09.86**
5.	**Tina Gustavsson, 62, Norrköpings KK**	**1.09.97**
6.	**Ann Hultstrand, 61, Malmö S**	**1.10.98**
7.	**Lotta Jansson, 62, Polisens IF**	**1.12.04**
8.	**Inger Larsson, 60, Tunafors SK**	**1.13.03**

100 M RYGGSIM DAMER

1.	Gunilla Lundberg, 57, Borlänge SS	F	1.10.06
2.	Cecilia Eklund, 60, Täby Sim	F	1.10.19
3.	Anette Lundström, 61. SK GeMa	F	1.10.55
4.	Inger Larsson, 60, Tunaofrs SK	F	1.10.58
5.	Ann Hultstrand, 61, Malmö S	F	1.11.12
6.	Pia Strand, 58, S 02	F	1.11.25
7.	Tina Gustavsson, 62, Norrköpings KK	F	1.11.28
8.	Lotta Jansson, 62, Polisens IF	F	1.11.56
9.	Eva Lundahl, 62, Järfälla SS		1.11.77
10.	Susanne Lundgren, 62, Trollhättans SS		1.12.12
11.	Anita Aspemo, 63, SK GeMa		1.12.22
12.	Ann-Christin Jonsson, 58, Linköpings ASS		1.12.23
13.	Susanne Collgård, 60, Karlslunds IF		1.12.51
14.	Britt-Marie Olsson, 60, Kristianstads SLS		1.12.83
15.	Susanne Mattsson, 60, GKKN		1.12.84
16.	Lena Byhlin, 62, Avesta SS		1.13.24
17.	Maria Folkesson, 59, Kristianstads SLS		1.13.27
18.	Carola Gustavsson, 62, Landskrona SS		1.13.43
19.	Carina Askeröd, 60, Skövde SS		1.13.72
20.	Eva Wahlqvist, 62, Malmö S		1.14.04
21.	Siv Wallmon, 62, Polisens IF		1.14.29
22.	Katarina Stattin, 60, Sollefteå ASS		1.14.46
23.	Marie Henriksson, 59, Falu SS		1.15.28
24.	Marianne Tour, 59, SK Neptun		1.15.29
25.	Susanna Svensson, 63, Ystads SS		1.15.32
26.	Lena Cederberg, 59, Hudiksvalls SS		1.15.48
27.	Kristina Strömberg, 63, Växjö SS		1.15.61
28.	Susanna Knutsson, 62, Malmö S		1.15.80
29.	Kristina Lidgren, 58, SK Ägir		1.16.61

200 M RYGGSIIM DAMER FINAL

1.	**Tina Gustafsson, 62, Norrköpings KSK**	**2.28.19**
2.	**Gunilla Lundberg, 57, Borlänge SS**	**2.28.69**
3.	**Anette Lundström, 61, SK GeMa**	**2.29.00**
4.	**Cecilia Eklund, 60, Täby Sim**	**2.29.20**
5.	**Lotta Jansson, 62, Polisens IF**	**2.31.45**
6.	**Susanne Lundgren, 62, Trollhättans SS**	**2.33.76**
7.	**Britt-Marie Olsson, 60, Kristianstads SLS**	**2.33.87**
8.	**Ann Hultstrand, 61, Malmö S**	**2.34.68**

200 M RYGGSIM DAMER

1.	Tina Gustavsson, 62, Norrköpings KK	F	2.28.78
2.	Anette Lundström, 61, SK GeMa	F	2.29.61
3.	Cecilia Eklund, 60, Täby Sim	F	2.31.10
4.	Susanne Lundgren, 62, Trollhättans SS	F	2.32.16

5.	Lotta Jansson, 62, Polisens IF	F	2.32.36
6.	Gunilla Lundberg, 57, Borlänge SS	F	2.32.39
7.	Britt-Marie Olsson, 60, Kristianstads SLS	F	2.32.68
8.	Ann Hultstrand, 61, Malmö SS	F	2.33.14
9.	Inger Larsson, 60, Tunafors SK		2.33.65
10.	Eva Lundahl, 62, Järfälla S		2.33.94
11.	Diana Olsson, 57, Polisens IF		2.34.22
12.	Anita Aspemo, 63, SK GeMa		2.34.51
13.	Eva Wahlqvist, 62, Malmö SS		2.35.36
14.	Carola Gustavsson, 62, Landskrona S		2.35.50
15.	Elisabeth Gustavsson, 60, Skara SS		2.35.56
16.	Pia Strand, 58, S 02		2.36.01
17.	Susanne Mattsson, 60, GKKN		2.36.27
18.	Susanne Collgård, 60, Karlslunds IF		2.36.33
19.	Ann-Christine Jonsson, 58, Linköpings ASS		2.37.17
20.	Carina Askeröd, 60, Skövde SS		2.37.34
21.	Christina Strömberg, 63, Växjö SS		2.37.34
22.	Katarina Stattin, 60, Sollefteå ASS		2.37.51
23.	Marianne Tour, 59, SK Neptun		2.37.59
24.	Maria Folkesson, 59, Kristianstads SLS		2.38.54
25.	Pensé Andersen, 63, Landskrona S		2.38.55
26.	Ann Axelsson, 64, Karlstad SS		2.38.98
27.	Siv Wallmon, 62, Polisens IF		2.39.41
28.	Christina Lidgren, 58, SK Ägir		2.40.03
29.	Susanne Knutsson, 62, Malmö S		2.42.53

200 M MEDLEY DAMER FINAL

1.	**Diana Olsson, 57, Polisens IF**	**SR**	**MR**	**2.26.52**
2.	**Monica Parsmark, 60, Hudiksvalls SS**			**2.28.64**
3.	**Caroline Eriksson, 61, Södertälje SS**			**2.29.08**
4.	**Ann-Sofie Roos, 59, Kristianstad SLS**			**2.29.54**
5.	**Elisabeth Gustavsson, 60, Skara SS**			**2.30.61**
6.	**Gunn-Berit Myrvoll, 60, Järfälla SS**			**2.31.05**
7.	**Pia Strand, 58, S 02**			**2.31.71**
8.	**Tina Gustavsson, 62, Norrköpings KK**			**2.34.44**

200 M MEDLEY DAMER

1.	Diana Olsson, 57, Polisens IF		F	2.28.35
2.	Monica Parsmark, 60, Hudiksvalls SS		F	2.29.35
3.	Caroline Eriksson, 61, Södertälje SS		F	2.30.89
4.	Elisabeth Gustavsson, 60, Skara SS		F	2.30.95
5.	Gunn-Berit Myrvell, 60, Järfälla SS		F	2.32.46
6.	Ann-Sofie Roos, 59, Kristianstads SLS		F	2.33.00
7.	Pia Strand, 58, S 02		F	2.33.89
8.	Tina Gustavsson, 62, Norrköpings KK	F	DR	2.33.92
9.	Ann-Christin Busk, 61, Polisens IF			2.34.09
10.	Marie Sundeborg, 56, Värnamo SS			2.34.15
11.	Carina Lundin, 60, Helsingborgs SS			2.34.82
12.	Annika Eriksson, 57, Karlslunds IF		DR	2.35.47
13.	Anna Reiner, 61, Gävle SS			2.35.52
13.	Susanne Ackum, 61, Borlänge SS			2.35.52
15.	Lena Andersen, 63, SK Neptun			2.35.75
16.	Pernilla Henriksson, 62, Täby Sim			2.36.00
17.	Katarina Stattin, 60, Sollefteå ASS		DR	2.36.32
18.	Anita Aspemo, 63, SK GeMa		DR	2.36.36
19.	Britt-Marie Olsson, 60, Kristianstads SLS			2.36.74
20.	Ingela Havaas, 62, Skövde SS			2.37.78
21.	Siv Wallmon, 62, Polisens IF			2.38.52
22.	Lotta Jansson, 62, Polisens IF			2.38.69
23.	Mabel Berggren, 63, S 02			2.38.82
24.	Jeanette Persson, 61, Ystads SS			2.39.29
25.	Karin Appelström, 60, S 02			2.39.96
26.	Anne Johansson, 59, Åhus SS			2.39.98
27.	Anette Fredriksson, 60, S 02			2.40.67
28.	Ann-Cathrine Wiman, 58, Polisens IF			2.40.68
29.	Elisabeth Wiklund, 62, Karlstad SS			2.40.69
30.	Marie Vestberg, 61, Malmö S			2.41.02
31.	Ida Hansson, 57, S 02			2.41.37
32.	Ann Axelsson, 64, Karlstad SS			2.41.41
33.	Lena Svensson, 62, Landskrona SS			2.41.63
34.	Karin Ernstsson, 60, Södertörns SS			2.42.11
35.	Helga Fläck, 62, Landskrona SS			2.42.89
36.	Tina Tull, 62, GKKN			2.44.98
37.	Eva Jansson, 63, Mariestads SS			2.46.43
	Susanne Collgård, 60, Karlslunds IF			Disk.

400 M MEDLEY FINAL

1.	**Caroline Eriksson, 61, Södertälje SS**	**DR**	**5.13.18**
	(1.10.63, 2.33.90, 4.03.01)		
2.	**Monica Parmark, 60, Hudiksvalls SS**	**DR**	**5.13.74**
	(1.12.41, 2.36.44, 4.06.14)		
3.	**Diana Olsson, 57, Polisens IF**	**DR**	**5.16.62**
	(1.11.63, 2.31.81, 4.04.84)		
4.	**Lena de Val, 59, Linköpings ASS**		**5.18.91**
	(1.10.52, 2.35.55, 4.07.96)		



CAROLINE ERIKSSON medleydrottning i SM och i ungdomslandslaget

5.	**Lena Andersen, 63, SK Neptun**	**5.23.40**
	(1.16.43, 2.38.08, 4.10.13)	
6.	**Tina Gustavsson, 62, Norrköpings KK**	**5.25.80**
	(1.15.06, 2.35.52, 4.16.57)	
7.	**Anja Pettersson, 59, Bodens BK**	**5.26.17**
	(1.09.49, 2.35.37, 4.17.96)	
8.	**Siv Wallmon, 62, Polisens IF**	**5.31.66**
	(1.14.85, 2.36.08, 4.15.65)	

400 M MEDLEY DAMER

1.	Caroline Eriksson, 61, Södertälje SS		F	5.16.12
	(1.12.40, 2.33.78, 4.03.49)			
2.	Diana Olsson, 57, Polisens IF		F	5.19.06
	(1.11.34, 2.30.77, 4.04.65)			
3.	Lena de Val, 59, Linköpings ASS		F	5.20.40
	(1.11.62, 2.35.53, 4.10.46)			
4.	Lena Andersen, 63, SK Neptun		F	5.22.46
	(1.15.61, 2.38.61, 4.10.68)			
5.	Anja Pettersson, 59, Bodens BK	F	DR	5.23.36
	(1.10.57, 2.35.24, 4.13.83)			
6.	Monica Parsmark, 60, Hudiksvalls SS		F	5.24.88
	(1.14.50, 2.39.30, 4.10.83)			
7.	Tina Gustavsson, 62, Norrköpings KK		F	5.25.39
	(1.14.64, 2.34.18, 4.14.96)			
8.	Siv Wallmon, 62, Polisens IF		F	5.27.72
	(1.15.42, 2.37.18, 4.13.56)			
9.	Anita Aspemo, 63, SK GeMa			5.29.47
	(1.16.96, 2.38.17, 4.15.38)			
10.	Eva-Lotta Kihlberg, 55, Polisens IF			5.31.50
	(1.12.18, 2.39.59, 4.15.74)			
11.	Anne Johansson, 59, Åhus SS			5.32.26
	(1.13.52, 2.39.43, 4.18.27)			
12.	Christina Strömberg, 63, Växjö SS			5.32.64
	(1.19.15, 2.42.57, 4.17.67)			
13.	Pernilla Henriksson, 62, Täby Sim			5.35.87
	(1.19.42, 2.44.99, 4.23.76)			
14.	Anita Andersson, 57, SK Ägir			5.36.04
	(1.12.78, 2.41.25, 4.19.25)			
15.	Åsa Karlsson, 58, Helsingborgs SS			5.38.33
	(1.14.63, 2.46.87, 4.22.96)			

16. Karin Appelström, 60, S 02 5.40.19
(1.16.50, 2.44.44, 4.21.09)
17. Ann-Catrin Wiman, 58, Polisens IF 5.41.22
(1.17.64, 2.44.97, 4.24.71)
18. Marie Westberg, 61, Malmö S 5.41.68
(1.15.10, 2.45.65, 4.22.53)
19. Kerstin Ekdahl, 60, Klippans SS 5.48.51
(1.19.14, 2.48.23, 4.28.46)
Elisabeth Gustavsson, 60, Skara SS
Disk. felaktig bröstsimsvändning
Eva Jansson, 63, Mariestads SS
Disk. felaktig bröstsimsvändning
Anette Lundström, 61, SK Geba
Disk. felaktig benspark i fjäril

4×100 M MEDLEY DAMER FINAL

1. S 02 lag 1 SR 4.31.19
(Pia Strandh 1.09.98, Anette Fredriksson 1.15.63 Carola Johansson 1.06.43, Ida Hansson 59.15)
2. GKK Najaden lag 1 4.35.44
(Susanne Mattsson 1.11.66, Jeanette Pettersson 1.16.17, Eva Andersson 1.06.57, Ann Mårdbrink 1.01.04)
3. Polisens IF lag 1 DR 4.36.56
(Diana Olsson 1.10.47, Ann-Christin Busk 1.16.24, Elisabeth Lyckhammar 1.08.34, Pia Söderberg 1.01.51)
4. SK Neptun 4.38.75
(Lena Andersen 1.10.68, Kicki Wikberg 1.20.81, Gunilla Andersson 1.04.05, Ylva Ottosson 1.03.21)
5. Täby Sim 4.46.60
(Cecilia Eklund 1.09.97, Gun Andersson 1.23.74 Ingrid Walheim 1.10.72, Åsa Royne 1.02.17)
6. Skövde SS DR 4.47.46
(Carina Askeröd 1.12.28, Ingela Havaas 1.16.86 Margareta Karlsson 1.12.63, Ann-Christin Bromér 1.05.69)
7. Polisens IF lag 2 4.48.12
(Lotta Jansson 1.11.58, Lena Laamanen 1.23.94 Eva-Lotta Kihlberg 1.09.10, Annika Goos 1.03.50)
8. Borlänge SS 4.50.67
(Gunilla Lundberg 1.11.98, Lena Wiklund 1.24.11 Susanne Ackum 1.15.48, Ylva Persson 59.10)

4×100 M MEDLEY DAMER

1. S 02 lag 1 F 4.39.04
(1. Pia Strandh 1.12.17, 2. Anette Fredriksson 1.18.76, 3. Carola Johansson 1.08.08, 4. Ida Hansson 1.00.03)
2. Polisens IF lag 1 F 4.40.41
(1. Diana Olsson 1.11.72, 2. Ann-Christin Busk 1.17.07, 3. Elisabeth Lyckhammar 1.07.28, 4. Pia Frödeberg 1.04.34)
3. GKKN lag 1 F 4.43.04
(1. Susanne Mattsson 1.14.79, 2. Jeanette Pettersson 1.18.21, 3. Eva Andersson 1.07.69, 4. Ann Mårdbrink 1.02.35)
4. SK Neptun F 4.44.14
(1. Marianne Tour, 1.14.87, 2. Kicki Wikberg 1.21.35, 3. Gunilla Andersson, 1.04.26, 4. Ylva Ottosson 1.03.66)
5. Borlänge SS F 4.45.97
(1. Gunilla Lundberg, 1.10.36, 2. Lena Wiklund 1.23.75, 3. Susanne Ackum 1.11.76, 4. Ylva Persson 1.00.10)
6. Täby Sim F 4.46.55
(1. Cecilia Eklund 1.10.47, 2. Gun Andersson 1.23.34, 3. Ingrid Walheim 1.10.08, 4. Åsa Royne 1.02.66)
7. Skövde SS F DR 4.48.13
(1. Carina Askeröd 1.13.85, 2. Ingela Havaas 1.12.04, 3. Margareta Karlsson 1.15.67, 4. Ann-Christina Bromér 1.06.57)
8. Polisens IF lag 2 F 4.51.44
(1. Lotta Jansson 1.13.27, 2. Lena Laamanen 1.23.94, 3. Eva-Lotta Kihlberg 1.10.49, 4.. Annika Goos 1.03.74)
9. Malmö S 4.51.91
(1. Ann Hultstrand 1.12.30, 2. Susanne Knutsson 1.21.71, 3. Marie Westberg 1.12.70, 4. Marie Hultstrand 1.04.60)
10. Sollefteå ASS 4.53.54
(1. Katarina Stattin 1.14.79, 2. Anna Lindberg 1.18.03, 3. Birgit Fahlén 1.15.32, 4. Git Carlsson 1.05.40)
11. Hudiksvalls SS 4.55.52
(1. Lena Cederberg 1.16.17, 2. Carina Elfström 1.24.53, 3. Monica Parsmark 1.10.61, 4. Anette Löjdström 1.04.21)
12. Karlslunds IF 4.55.60
(1. Susanne Collgård 1.14.22, 2. Anneli Johansson 1.28.99, 3. Annika Eriksson 1.07.86 4. Agneta Mårtensson 1.04.53)
13. Norrköpings KSS 4.56.84
(1. Tina Gustavsson 1.10.98, 2. Lilly Olsson 1.26.44, 3. Christina Fällman 1.15.23, 4. Annika Gewerts 1.04.19)
14. Karlstad SS 4.58.47
(1. Ann Axelsson 1.15.83, 2. Elisabeth Wiklund 1.20.62, 3. Maria Palm 1.15.32, 4. Helena Holmqvist 1.06.70)
15. Södertörns SS lag 1 4.58.86
(1. Maud Nilsson 1.18.63, 2. Anna Ahlgren 1.25.55, 3. Susanne Gullberg 1.10.21, 4. Karin Ernstsson 1.04.47)
16. S 02 lag 2 5.00.64
(1. Karin Appelström 1.17.33, 2. Yvonne Karlsson 1.25.19, 3. Catharina Linné 1.10.68, 4. Catharina Gimnell 1.07.44)
17. Landskrona SS 5.03.35
(1. Carola Gustavsson 1.15.61,, 2. Lena Hansson 1.15.13, 3. Helga Fleck 1.26.89, 4. Maria Svensson 1.05.72)
Falu SS Disk.
Kristianstads SLS Disk.

100 M FRISIM HERRAR FINAL

1. Svante Rasmusson, 55, Umeå SS MR 53.80
2. Dan Larsson, 58, Sundsvalls SS 53.95
3. Bengt Gingsjö, 52, S 02 54.89
4. Bernt Zarnowiecki, 54, Falu SS 54.92
5. Lennart Asp, 56, Polisens IF 55.02
6. Sören Wattman, 59, Sundsvalls SS 55.17
7. Fredrik Weiner, 57, S 02 55.28
8. Rolf Pettersson, 53, S 02 56.04

100 M FRISIM HERRAR

1. Dan Larsson, 58, Sundsvalls SS F 54.49
2. Svante Rasmusson, 55, Umeå SS F 54.73
3. Fredrik Weiner, 57, S 02 F 54.75
3. Bengt Gingsjö, 52, S 02 F 54.75
5. Lennart Asp, 56, Polisens IF F 54.92
6. Bernt Zarnowiecki, 54, Falu SS F 54.98
7. Sören Wattman, 59, Sundsvalls SS F 55.20
8. Rolf Pettersson, 53, S 02 F 55.26
9. Inge Andersson, 56, Kristianstads SLS 55.33
10. Anders Rutqvist, 58, Mariestads SS 55.36
11. Per Kersmark, 57, Kristianstads SLS 55.44
12. Leif Björklund, 53, Polisens IF 55.49
13. Peter Pettersson, 57, SK Laxen 55.85
14. Stefan Nilsson, 56, SK Laxen 55.90
15. Tommy Pahlstam, 50, S 02 55.93
16. Bengt Wedin, 52, SK Neptun 55.95
17. Hans Lidén, 60, IFK Lidingö 56.10
18. Pelle Holmertz, 60, Motala SS 56.22
19. Kent Stenbäck, 59, SK Laxen 56.23
20. Sven von Holst, 48, Falu SS 56.55
21. Pär Eriksson, 53, Sundsvalls SS 57.71

200 M FRISIM HERRAR FINAL

1. Peter Pettersson, 57, SK Laxen 1.56.53
2. Gary Andersson, 58, Norrköpings KK 1.57.55
3. Anders Bellbring, 52, S 02 1.58.29
4. Bengt Gingsjö, 52, S 02 1.58.35
4. Svante Rasmusson, 55, Umeå SS 1.58.35
6. Bengt Jönsson, 55, Sollefteå ASS 1.58.56
7. Inge Andersson, 56, Kristianstads SLS 1.58.65
8. Bengt Svensson, 57, Upsala S 1.58.78

200 M FRISIM HERRAR

1. Bengt Svensson, 57, Uppsala S F 1.58.06
2. Gary Andersson, 58, Norrköpings KK F 1.58.07
3. Inge Andersson, 56, Kristianstads SLS F 1.58.12
4. Svante Rasmusson, 55, Umeå S F 1.58.39
5. Bengt Gingsjö, 52, S 02 F 1.58.47
6. Bengt Jönsson, 55, Sollefteå ASS F 1.58.50
7. Peter Pettersson, 57, SK Laxen F 1.58.68
8. Anders Bellbring, —52, S 02 F 1.58.85
9. Pär Arvidsson, 60, Finspångs SK 1.59.34
10. Pelle Holmertz, 60, Motala SS 1.59.93
11. Lennart Asp, 56, Polisens IF 2.00.16
12. Anders Rutqvist, 58, Mariestads SS 2.00.25
13. Per-Alvar Magnusson, 58, Gävle SS 2.00.73
14. Bernt Zarnowiecki, 54, Falu SS 2.01.26
15. Göran Linday, 58, Karlstad SS 2.01.41
16. Leif Björklund, 53, Polisens IF 2.01.44
17. Per Kersmark, 57, Kristianstads SLS 2.01.68
18. Anders Olofsson, 59, SK GeMa DR 2.01.93
19. Kent Stenbäck, 59, SK Laxen 2.01.96
20. Stefan Andersson, 60, Tunafors SK 2.02.09
21. Mats Nylén, 59, Kumla SS 2.02.13
22. Sören Wattman, 59, Sundsvalls SS 2.02.66
23. Dan Larsson, 58, Sundsvalls SS 2.02.90
24. Ante Zackrisson, 58, SK Neptun 2.03.42
25. Fredrik Weiner, 57, S 02 2.04.10
26. Karl Justh, 57, S 02 2.04.83
27. Lars Lindkvist, 61, Bjärnum SS 2.05.38
28. Leif Palm, 55, SK Neptun 2.05.72
29. Rolf Pettersson, 53, S 02 2.06.32
30. Peter Ahlberg, 59, GKKN 2.11.08

400 M FRISIM HERRAR FINAL

1. Peter Pettersson, 57, SK Laxen 4.04.44
(58.89, 1.59.33, 3.02.03)
2. Bengt Jönsson, 55, Sollefteå ASS 4.06.40
(1.00.73, 2.03.04, 3.05.88)
3. Gary Andersson, 58, Norrköpings KK 4.07.64
(59.93, 2.03.05, 3.06.58)
4. Anders Bellbring, 52, S 02 4.08.53
(1.00.46, 2.03.16, 3.06.48)
5. Bengt Gingsjö, 52, S 02 4.09.24
(59.94, 2.02.06, 3.05.99)
6. Ove Kaustinen, 59, Borlänge SS 4.13.09
(1.01.48, 2.06.18, 3.10.54)
7. Pelle Holmertz, 60, Motala SS 4.14.65
(1.01.33, 2.05.80, 3.10.62)
8. Stefan Andersson, 60, Tunafors SK 4.16.47
(1.02.63, 2.07.98, 3.13.05)

400 M FRISIM HERRAR

1. Anders Bellbring, 52, S 02 F 4.11.20
2. Gary Andersson, 58, Norrköpings KK F 4.11.80
3. Bengt Gingsjö, 52, S 02 F 4.12.76
3. Bengt Jönsson, 55, Sollefteå ASS F 4.12.76
5. Peter Pettersson, 57, SK Laxen F 4.12.81
6. Pelle Holmertz, 60, Motala SS F 4.15.12
7. Ove Kaustinen, 59, Borlänge SS F 4.15.66
8. Stefan Andersson, 60, Tunafors SK F 4.16.06
9. Göran Linday, 58, Karlstad SS 4.16.22
10. Pär Arvidsson, 60, Finspångs SK 4.16.57
11. Anders Rutqvist, 58, Mariestads SS DR 4.16.72
12. Dan Eliasson, 59, Malmö S 4.16.78
13. Mats Nylén, 59, Kumla SS 4.17.53
14. Kent Stenbäck, 59, SK Laxen 4.19.31
15. Esko Dahlman, 59, Värnamo SS 4.20.46
15. Anders Olofsson, 59, SK GeMa DR 4.20.46
17. Arvo Kobli, 59, Linköpings ASS 4.20.55
18. Magnus Green, 59, Trelleborgs SS 4.20.92
19. Per-Ola Brink, 59, Jönköpings SS 4.21.41
20. Tomas Söderström, 58, Karylstad SS 4.21.77
21. Owe Lindkvist, 58, Borlänge SS 4.24.76
22. Lars Lindkvist, 61, Bjärnum SS 4.28.96
23. Peter Ahlberg, 59, GKKN 4.34.29

1500 M FRISIM HERRAR FINAL

1. Gary Andersson, 58, Norrköpings KK SR MR 15.58.20
(1.04.93, 2.09.36, 3.12.58, 4.15.84, 5.19.62 8.30.87
6.23.22, 7.26.94, 9.34.77, 10.39.21, 11.43.32
12.47.18, 13.51.36, 14.55.67)
2. Peter Pettersson, 57, SK Laxen 16.32.70
(1.05.30, 2.11.36, 3.15.49, 4.19.79, 5.24.38 8.43.78
6.29.66, 7.36.77, 9.51.23, 10.58.60, 12.06.09
13.13.27, 14.21.02, 15.28.13)
3. Bengt Gingsjö, 52 S 02, 16.41.44
(1.06.00, 2.13.14, 3.20.31, 4.27.54, 5.34.61 8.54.94
6.41.17, 7.48.03, 10.01.81, 11.08.47, 12.15.42
13.22.07, 14.28.89, 15.35.65)
4. Anders Bellbring, 52, S 02 16.50.36
(1.06.18, 2.14.38, 3.22.37, 4.30.18, 5.37.66 9.01.42
6.45.56, 7.53.93, 10.09.40, 11.18.47, 12.26.17
13.34.50, 14.43.37, 15.50.04)
5. Stefan Andersson, 60, Tunafors SK 16.51.20
(1.06.90, 2.15.12, 3.23.22, 4.30.84, 5.38.18 9.01.01
6.45.79, 7.53.72, 10.09.47, 11.18.43, 12.26.02
13.34.76, 14.43.39, 15.49.39)
6. Per-Ola Brink, 59, Jönköpins SS 16.59.38
(1.04.93, 2.12.89, 3.21.43, 4.29.36, 5.36.95 9.00.53
6.44.71, 7.52.64, 10.08.91, 11.17.36, 12.25.94
13.34.68, 14.43.56, 15.52.41)
7. Björn Hjortstad, 60, SolK Hellas 17.07.75
(1.04.89, 2.12.95, 3.21.45, 4.30.79, 5.39.71, 9.03.63
6.47.12, 7.55.23, 10.12.45, 11.21.59, 12.30.40
13.40.15, 14.49.42, 15.59.33)
8. Arvo Kobli, 59, Linköpings ASS 17.12.10
(1.06.03, 2.13.21, 3.20.44, 4.27.73, 5.35.81 9.04.82
6.45.33, 7.54.95, 10.15.20, 11.24.98, 12.34.32
13.44.28, 14.53.90, 16.04.05)
9. Esko Dahlman, 59, Värnamo SS 9.08.32, 17.18.18
10. Jan-Olof Svensson, 60, SK Laxen 9.14.13, 17.18.89
11. Göran Linday, 58, Karlstad SS 9.03.55, 17.25.76
12. Christer Sjölin, 60, Polisens IF 9.08.90, 17.25.82
13. Jerker Holm, 2, Malmö S 9.17.95, 17.27.17
14. Per Wikström, 61, Borlänge SS 9.19.66, 17.30.66
15. Jan Wiklund, 62, Växjö SS 9.14.37, 17.32.08
16. Magnus Green, 59, Trelleborgs SS 9.12.80, 17.32.29
17. Tomas Haglund, 60 Karlskoga SS 9.20.63, 17.36.81
18. T. Söderström, 59, Karlst. SS DR 9.14.73, 17.42.55
19. Owe Lindqvist, 58, Borlänge SS 9.24.44, 17.53.16
20. Ralph Persson, 59, Helsingborgs SS 9.28.84, 18.09.67
21. Hans Lärkfelt, 58, Jönköpings SS 9.33.69, 18.28.50

4×100 M FRISIM HERRAR FINAL

1. S 02 lag 1 3.38.06
(Fredrik Weiner 55.15, Rolf Pettersson 54.98 Anders Bellbring 54.27, Bengt Gingsjö 53.66)
2. Kristianstads SLS DR 3.38.41
(Inge Andersson 54.91, Lennart Johansson 55.31 Anders Ottosson 54.03, Per Kersmark 54.16)
3. Sundsvalls SS 3.41.14
(Sören Wattman 54.94, Dan Larsson 53.89, Leif Andrée 56.26, Pär Eriksson 56.05)
4. Polisens IF lag 1 3.41.17
(Lennart Asp 55.41, Leif Björklund 54.81, Anders Norling 55.67, Tommy Lindell 55.28)
5. SK Laxen 3.42.69
(Stefan Nilsson 55.01, Peter Petersson 54.82, Bo Nestor 57.15, Kent Stenbäck 55.71)
6. Upsala S DR 3.44.65
(Bent Christensen 57.26, Jan Christensen 56.56 Leif Ericsson 56.26, Bengt Svensson 54.57)
7. Gävle SS 3.44.66
(Per-Alvar Magnusson 55.28, Lennart Wegemo 57.36, Ola Håkansson 56.50, Anders Hessman 55.52)
8. SK Neptun Disk. överväxling 2—3

4×100 M FRISIM HERRAR

1. S 02 lag 1 F 3.40.07
(Fredrik Weiner 55.14, Rolf Pettersson 55.43 Anders Bellbring 54.55, Bengt Gingsjö 54.95)
2. Kristianstads SLS F DR 3.40.43
Anders Ottosson 54.34, Inge Andersson 54.69 Lennart Johansson 55.64, Per Kersmark 55.76)
3. SK Laxen F 3.41.51
(Peter Pettersson, 55.07, Stefan Nilsson 54.36 Bo Nestor 56.85, Kent Stenbäck 55.23)
4. Polisens IF lag 1 F 3.42.71
(Lennart Asp 54.97, Leif Björklund 55.77, Anders Norling 55.86, Tommy Lindell 56.11)
5. SK Neptun F 3.43.91
(Sune Andersen, 56.76, Bengt Wedin 55.82, Leif Palm 56.23, Ante Zackrisson 55.10)
6. Sundsvalls SS F 3.44.51
(Sören Wattman 55.31, Pär Eriksson 57.40, Leif Andrée 57.27, Dan Larsson 54.53)
7. Upsala S F 3.44.79
(Bent Christensen 56.84, Leif Eriksson 56.88 John Christensen 56.72, Bengt Svensson 54.35)
8. Gävle SS F 3.45.62
(Anders Hessman 57.12, Lennart Wegemo 57.35, Ola Håkansson 57.05, Per-Alvar Magnusson 54.10)
9. Umeå SS 3.45.91
(Leif Sjöblom 58.23, Svante Rasmusson 53.06 Mats-Åke Olsson 55.93, Mikael Edstedt 58.69)

10. Falu SS 3.46.28
(Bernt Zarnowiecki 54.93, Anders Häggqvist 58.41, Lars Dahl 57.74, Sven von Holst 55.20)
11. S 02 lag 2 3.46.58
(Jimmy Lundbäck 57.01, Karl Justh 56.14, Jan Gustavsson 58.05, Tommy Pahlstam 55.38)
12. Motala SS 3.48.47
(Folke Sjöberg 56.18, Håkan Zadig 58.13, Thomas Thor 58.18, Pelle Holmertz 55.98)
13. Borlänge SS 3.49.61
(Ove Kaustinen 55.40, Ulf Kaustinen 58.34 Staffan Gagnelid 58.51, Ove Lindquist 57.36)
14. GKKN lag 1 3.50.37
(Bo Nilsson 56.63, Peter Ahlberg 56.47, Per Berglund 59.95, Anders Sandberg 57.32)
15. Kumla SS DR 3.51.00
(Anders Haglund 56.52, Ulf Eriksson 1.00.06 Ove Nylén 57.95, Mats Nylén 56.47)
16. Polisens IF lag 2 3.51.97
(Jan Thorell 58.99, Risto Kaipainen 57.41, Ulf Dernhagen 57.74, Anders Larsson 57.83)
17. Bjärnums SS 3.51.98
(Torbjörn Svanberg 56.97, Lars Lindqvist 57.34 Göran Olandersson 58.07, Lennart Johansson 59.60)
Malmö S Disk. överväxling 1—2

4×200 M FRISIM HERRAR FINAL

1. S 02 lag 1 7.55.30
(Rolf Pettersson 2.00.61, Fredrik Weiner 1.59.52 Anders Bellbring 1.57.89, Bengt Gingsjö 1.57.28)
2. Polisens IF lag 1 DR 8.02.29
(Lennart Asp 1.58.31, Risto Kaipainen 2.01.86 Anders Norling 2.01.62, Leif Björklund 2.00.50)
3. SK Laxen 8.03.59
(Kent Stenbäck 2.03.04, Stefan Nilsson 1.59.37 Jan-Olof Svensson 2.03.62, Peter Pettersson 1.57.56)
4. Upsala S 8.04.96
(Leif Eriksson 2.01.38, Bernt Christensen 2.03.01 Mikael Ahlund 2.02.43, Bengt Svenssoh 1.58.14)
5. Sundsvalls SS 8.05.52
(Sören Wattman 2.01.73, Dan Larsson 1.57.44 Leif Andrée 2.01.93, Per Eriksson 2.04.42)
6. Polisens IF lag 2 8.11.60
(Tommy Lindell 2.00.03, Mikael Brandén 2.05.73 Jan Thorell 2.02.84, Anders Larsson 2.03.00)
7. Umeå SS DR 8.12.44
(Mats-Åke Olsson 2.00.04, Mikale Edstedt 2.07.46, Leif Sjöblom 2.08.70, Svante Rasmusson 1.56.24)
8. SK Neptun 8.19.39
(Ante Zackrisson 2.03.95, Stefan Andersson 2.04.46, Sune Andersen 2.07.13, Leif Palm 2.03.85)

4×200 M FRISIM HERRAR

1. S 02 lag 1 F 2.01.41
(1. Rolf Pettersson 2.01.41, 2. Fredrik Weiner 2.01.71, 3. Anders Bellbring 2.02.57, 4. Bengt Gingsjö 2.00.74)
2. Polisens IF lag 1 F 8.08.19
(1. Anders Norling 2.04.13, 2. Leif Björklund 2.02.39, 3. Risto Kaipainen 2.02.24, 4. Lennart Asp 1.59.43)
3. Upsala SS F 8.08.60
(1 .Leif Eriksson 2.01.16, 2. Bent Christensen 2.03.14, 3. Mikael Ahlund 2.04.60, 4. Bengt Svensson 1.59.70)
4. SK Laxen F 8.09.38
(1. Bo Nestor 2.05.74, 2. Stefan Nilsson 2.01.76 (3. Jan-Olof Svensson 2.03.11, 4. Peter Pettersson 1.58.77)
5. Umeå SS F 8.14.68
(1. Mats-Åke Ohlsson, 2.00.49, 2. Michael Edstedt 2.08.17, 3. Leif Sjöblom 2.08.99, 4. Svante Rasmusson 1.57.03)
6. Sundsvalls SS F 8.16.01
(1. Sören Wattman 2.03.82, 2. Leif Andrée 2.03.60, 3. Per Eriksson 2.09.34, 4. Dan Larsson 1.59.25)
7. Polisens IF lag 2 F 8.17.26
(1. Tommy Lindell 2.01.23, 2. Christer Sjölin 2.07.37, 3. Jan Thorell 2.04.35, 4. Anders Larsson 2.04.31)
8. SK Neptun F 8.18.32
(1. Leif Palm 2.04.08, 2. Sune Andersen 2.04.79, 3. Richard Unelius 2.04.93, 4. Stefan Andersson 2.04.52)
9. S 02 lag 2 8.19.18
(1. Jörgen Eriksson 2.03.70, 2. Jimmy Lundbeck 2.07.22, 3. Karl Justh 2.05.52, 4. Tommy Pahlstam 2.02.74)
10. Borlänge SS 8.20.12
(1. Ove Kaustinen 2.00.33, 2. Ove Lindquist 2.05.92, 3. Per Wikström 2.06.43, 4. Ulf Kaustinen 2.07.44)
11. Karlstad SS 8.20.27
(1. Hans von Bahr 2.10.56, 2. Göran Westerlund 2.02.58, 3. Tomas Söderström 2.04.41, Göran Linday 2.03.72)
12. Malmö S 8.20.66
(1. Dan Eliasson 2.04.02, 2. Jerker Holm 2.05.76 3. Per-Erik Hedbys 2.08.41, 4. Torsten Buhre 2.02.47)
13. Falu SS 8.20.78
(1. Lars Dahl 2.08.03, 2. Sven von Holst 2.02.67 3. Bernt Zarnowiecki 2.03.78, 3. Ulf Björklund 2.06.30)
14. Gävle SS 8.22.27
(1. Anders Hessman 2.01.46, 2. Bo Jonsson 2.06.23, 3. Lennart Wegemo 2.12.08, 4. Per-Alvar Magnusson 2.03.00)
15. GKKN 8.33.18
(1. Peter Ahlberg 2.07.91, 2. Bo Nilsson 2.04.67 3.Anders Sandberg 2.06.09, 4. Ingemar Waldenby 2.14.51)
Kristianstads SLS Disk. överväxling 2—3

100 M BRÖSTSIM HERRAR FINAL

1. Anders Norling, 56, Polisens IF 1.08.55
2. Per Unander, 59, Sundsvalls SS 1.08.72
3. Glenn Christiansen, 57, S 02 1.08.76
4. Lennart Johansson, 58, Bjärnums SS 1.09.35
5. Stefan Andersson, 55, SK Neptun 1.10.06
6. Folke Sjöberg, 56, Motala SS 1.10.72
7. René Tour, 54, SK Neptun 1.10.84
8. Jan Färjh, 59, Polisens IF 1.10.91

100 M BRÖSTSIM HERRAR

1. Anders Norling, 56, Polisens IF F 1.08.58
2. Per Unander, 59, Sundsvalls SS F DR 1.08.72
3. Lennart Johansson, 58, Bjärnum SS F DR 1.08.86
4. Glenn Kristiansen, 57, S 02 F 1.09.68
5. Stefan Andersson, 55, SK Neptun F 1.10.14
6. Jan Färjh, 59, Polisens IF F 1.10.26
7. René Tour, 54, SK Neptun F 1.10.73
8. Folke Sjöberg, 56, Motala SS F 1.10.74
9. Mikael Tredalh, 61, Polisens IF 1.10.85
10. Anders Häggkvist, 55, Falu SS 1.11.25
11. Pelle Hedbys, 59, Malmö S 1.11.57
12. Tomas Brorsson, 58, Malmö S 1.11.74
13. Anders Hansson, 59, Helsingborgs SS 1.12.73
14. Jan Frendberg, 57, Växjö SS 1.12.99
15. Jonas Lenner, 59, Upsala S DR 1.13.04
16. Ulf Dernhagen, 59, Polisens IF 1.13.20
17. Göran Jern, 60, Skövde SS 1.13.46
18. Ingemar Carlsson, 59, GKKN 1.13.60
19. Ulf Lindberg, 57, Varbergs GIF 1.14.49
20. Stefan Jansson, 59, Örebro SS 1.14.57
21. Sandor Bruder, 60, Finspångs SK 1.15.37
22. Ulf Björklund, 56, Falu SS 1.15.57
23. Göran Wahlstedt, 58, Karlstad SS 1.15.91
24. Jan Ladeborn, 58, Varbergs GIF 1.16.13
25. Bert-Olof Ström, 61, Jokkmokk SS 1.16.51

200 M BRÖSTSIM HERRAR FINAL

1. Anders Norling, 56, Polisens IF 2.28.42
2. Per Unander, 59, Sundsvalls SS DR 2.28.48
3. Stefan Andersson, 55, SK Neptun 2.31.93
4. Jan Färjh, 59, Polisens IF 2.32.12
5. Lennart Johansson, 58, Bjärnums SS 2.32.99
6. Mikael Tredahl, 61, Polisens IF 2.34.94
7. Glenn Christiansen, 57, S 02 2.35.77
8. Jan Mandahl, 61, Upsala S 2.36.79

200 M BRÖSTSIM HERRAR

1. Anders Norling, 56, Polisens IF F 2.30.31
2. Per Unander, 59, Sundsvalls SS F DR 2.31.75
3. Jan Färjh, 59, Polisens IF F 2.32.28
4. Lennart Johansson, 58, Bjärnums SS F 2.32.45
5. Stefan Andersson, 55, SK Neptun F 2.33.59
6. Mikael Tredahl, 61, Polisens IF F 2.34.34
7. Jan Manndahl, 61, Uppsala S F DR 2.35.01
8. Glenn Christiansen, 57, S 02 F 2.37.50
9. Anders Häggqvist, 55, Falu SS 2.37.94
10. Ulf Björklund, 56, Falu SS 2.39.64
11. Göran Wahlstedt, 58, Karlstad SS 2.40.97
12. Robert Eklöf, 60, Linköpings ASS 2.41.20
13. Jan Ladeborn, 58, Varbergs GIF 2.41.47
14. Jonas Lenner, 59, Uppsala S 2.41.66
15. Anders Hansson, 59, Helsingborgs S 2.42.82
16. Stefan Jansson, 59, Örebro SS 2.43.06
17. Ulf Dernhagen, 59, Polisens IF 2.46.27
René Tour, 54, SK Neptun Disk.
Göran Jern, 60, Skövde SS Disk.

100 M FJÄRILSIM HERRAR FINAL

1. Pär Arvidsson, 60, Finspångs SS SR 56.79
2. Lars Lindeberg, 52, Karlstad SS 58.46
3. Tommy Lindell, 59, Polisens IF 58.82
4. Mats-Åke Olsson, 58, Umeå SS 59.47
5. Bengt Gingsjö, 52, S 02 59.67
6. Anders Bellbring, 52, S 02 59.75
7. Per Kersmark, 57, Kristianstads SLS 59.89
8. Göran Westerlund, 56, Karlstads S 1.00.11

100 M FJÄRILSIM HERRAR

1. Pär Arvidsson, 60, Finspångs SK F MR 58.33
2. Lars Lindeberg, 52, Karlstad SS F 59.08
3. Tommy Lindell, 59, Polisens IF F 59.11
4. Anders Bellbring, 52, S 02 F 59.75
5. Mats-Åke Olsson, 58, Umeå SS F 59.81
6. Per Kersmark, 57, Kristianstads SLS F DR 59.88
7. Göran Westerlund, 56, Karlstad SS F 59.99
8. Bengt Gingsjö, 52, S 02 F 1.00.05
9. Ove Kaustinen, 59, Borlänge SS 1.00.16
10. Jan Magnusson, 55, Karlskoga SS 1.00.30
11. Ove Nylén, 59, Kumla SS 1.00.55
12. Lennart Claesson, 58, Värnamo SS 1.00.72
13. Risto Kaipainen, 55, Polisens IF 1.01.15
14. Bengt Qvist, 58, Skövde SS DR 1.01.27
15. Dan Eliasson, 59, Malmö S 1.01.40
16. Per Berglund, 55, GKKN 1.01.97
17. Rolf Pettersson, 53, S 02 1.02.09
18. Tommy Pahlstam, 50, S 02 1.02.29
19. Pär Eriksson, 53, Sundsvalls SS 1.02.89
20. Göran Olandersson, 59, Bjärnum SS 1.02.90
Sven von Holst, 48, Falu SS Disk. felaktig målgång

200 M FJÄRILSIM HERRAR FINAL

1. Pär Arvidsson, 60, Finspångs SK MR 2.05.53
2. Anders Bellbring, 52, S 02 2.07.50,
3. Peter Pettersson, 57, SK Laxen 2.08.68
4. Bengt Gingsjö, 52, S 02 2.08.96
5. Ove Nylén, 59, Kumla SS 2.10.22
6. Mats-Åke Olsson, 58, Umeå SS 2.10.40
7. Göran Westerlund, 56, Karlstad SS 2.10.80
8. Tommy Lindell, 59, Polisens IF 2.11.25

200 M FJÄRILSIM HERRAR

1. Anders Bellbring, 52, S 02 F 2.09.64
2. Bengt Gingsjö, 52, S 02 F 2.09.84
3. Pär Arvidsson, 60, Finspångs SK F 2.09.97
4. Ove Nylén, 59, Kumla SS F 2.10.66
5. Göran Westerlund, 56, Karlstad SS F 2.10.80
6. Peter Pettersson, 57, SK Laxen F 2.11.10
7. Mats-Åke Ohlsson, 58, Umeå SS F 2.11.22
8. Tommy Lindell, 59, Polisens IF F 2.11.72
9. Dan Eliasson, 59, Malmö S 2.12.40
10. Risto Kaipainen, 55, Polisens IF 2.12.76
11. Bengt Jönsson, 55, Sollefteå ASS 2.13.27
12. Bengt Qvist, 58, Skövde SS 2.14.04
13. Tomas Haglund, 60 Karlskoga SS 2.14.24
14. Gunnar Stattin, 59, Sundsvalls SS 2.15.40
15. Börje Dahl, 59, Växjö SS 2.16.95
16. Göran Olandersson, 59, Bjärnums SS 2.17.50
17. Lennart Claesson, 58, Värnamo SS 2.18.73
18. Magnus Green, 59, Trelleborgs SS 2.19.20
19. Tomas Söderström, 58, Karlstad SS 2.20.25
20. Björn Johansson, 58, Helsingborg S 2.21.01
21. Anders Persson, 60 Helsingborg S 2.24.93

100 M RYGGSIM HERRAR FINAL

1. Jan Thorell, 59, Polisens IF 1.01.31
2. Mikael Brandén, 59, Polisens IF 1.01.46
2. Leif Eriksson, 55, Upsala S 1.01.46
4. Bengt Svensson, 57, Upsala S 1.01.68
5. Svante Zetterlund, 53, Karlskoga SS 1.01.72
6. Anders Sandberg, 53, GKKN 1.02.40
7. Hans Tegeback, 50, Upsala S 1.03.40
8. Torsten Buhre, 57, Malmö S 1.04.47

100 M RYGGSIM HERRAR

1. Jan Thorell, 59, Polisens IF F 1.01.33
2. Bengt Svensson, 57, Upsala S F 1.01.70
3. Mikael Brandén, 59, Polisens IF F 1.02.07
4. Leif Eriksson, 55, Upsala S F 1.02.38
5. Anders Sandberg, 53, GKKN F 1.02.51
6. Hans Tegeback, 50, Upsala S F 1.03.04
7. Svante Zetterlund, 53, Karlskoga SS F 1.03.36
8. Torsten Buhre, 57, Malmö S F 1.04.29
9. Mikael Söderlund, 62, Karlskrona SS 1.04.64
10. Erik Axelsson, 61, Polisens IF 1.04.74
11. Jan Gustavsson, 51, S 02 1.04.85
12. Roger Bergman, 58, Älvsby SS DR 1.05.52
13. Anders Rutqvist, 58, Mariestads SS 1.05.66
14. Karl Justh, 57, S 02 1.05.96
15. Hans Lidén, 60, IFK Lidingö 1.06.53
16. Jan Andersson, 59, Ängelholms SS 1.06.84
17. Tomas Ek, 56, S 02 1.06.93
18. Ingemar Waldenby, 59, GKKN 1.06.99
19. Tommy Koskelainen, 60 Södertälje SS 1.07.09
20. Lars Davidsson, 59, Helsingborgs SS 1.07.31



LEIF "CHAPPE" ERICSSON högst upp på prispallen får guldmedalj och blommor av Tomas Jonsson. Jan Thorell och Mikael Brandén är vakande poliser på varsin sida

200 M RYGGSIIM HERRAR FINAL

1. Leif Eriksson, 55, Upsala S 2.09.12
2. Jan Thorell, 59, Polisens IF 2.10.07
3. Mikael Brandén, 59, Polisens IF 2.11.45
4. Bengt Svensson, 57, Upsala S 2.11.89
5. Anders Sandberg, 53, GKKN 2.14.82
6. Ante Zackrisson, 58, SK Neptun 2.15.67
7. Erik Axelsson, 61, Polisens IF 2.17.29
8. Lars Davidsson, 59, Helsingborgs SS 2.19.02

200 M RYGGSIM HERRAR

1.	Jan Thorell, 59, Polisens IF		F	2.11.48
2.	Bengt Svensson, 57, Upsala S		F	2.13.71
3.	Leif Eriksson, 55, Upsala S		F	2.14.76
4.	Mikael Brandén, 59, Polisens IF		F	2.14.99
5.	Anders Sandberg, 53, GKKN		F	2.16.79
6.	Erik Axelsson, 61, Polisens IF		F	2.18.22
7.	Ante Zackrisson, 58, SK Neptun		F	2.18.32
8.	Lars Davidsson, 59, Helsingborgs S		F	2.18.77
9.	Fredrik Weiner, 57, S 02			2.19.35
10.	Mikael Söderlund, 62, Karlskrona SS		DR	2.19.97
11.	Karl Justh, 57, S 02			2.20.46
12.	Joakim Svensson, 60, Alingsås SLS			2.21.21
13.	Jan Gustavsson, 51, S 02			2.21.83
14.	Bengt Beringer, 60, Västerås SS			2.21.86
15.	Leif Andrée, 58, Sundsvalls SS			2.22.50
16.	Jan Andersson, 59, Ängelholms SS			2.23.40
17.	Tomas Ek, 56, S 02			2.23.74
18.	Roger Bergman, 58, Älvsby SS		DR	2.24.41
19.	Jerker Wielsson, 56, Värnamo SS			2.26.08
20.	Ingemar Waldenby, 59, GKKN			2.26.12
21.	Torbjörn Svanberg, 58, Bjärnum SS			2.26.58
22.	Knut Rasmusson, 58, Umeå SS			2.27.51
23.	Karl Wähätalo, 61, Borlänge SS			2.27.60
24.	Jan Ladeborn, 58, Varbergs GIF			2.29.31

200 M MEDLEY HERRAR FINAL

1.	**Bengt Svensson, 57, Upsala S**	**MR**	**DR**	**2.11.98**
2.	**Bengt Gingsjö, 52, S 02**			**2.13.22**
3.	**Leif Ericsson, 55, Upsala S**			**2.13.80**
4.	**Anders Bellbring, 52, S 02**			**2.14.74**
5.	**Folke Sjöberg, 56, Motala SS**		**DR**	**2.15.47**
6.	**Anders Norling, 56, Polisens IF**			**2.16.60**
7.	**Tommy Lindell, 59, Polisens IF**			**2.17.59**
8.	**Ove Kaustinen, 59, Borlänge SS**			**2.17.78**

200 M MEDLEY HERRAR

1.	Bengt Svensson, 57, Uppsala S	F	DR	2.12.93
2.	Bengt Gingsjö, 52, S 02		F	2.14.85
3.	Folke Sjöberg, 56, Motala SS	F	DR	2.15.71
4.	Leif Eriksson,, 55, Upsala S		F	2.16.24
5.	Anders Bellbring, 52, S 02		F	2.16.28
6.	Tommy Lindell, 59, Polisens IF		F	2.17.12
7.	Ove Kaustinen, 59, Borlänge SS		F	2.17.27
8.	Anders Norling, 56, Polisens IF		F	2.17.60
9.	Anders Larsson, 57, Polisens IF			2.18.26
10.	Stefan Andersson, 55, SK Neptun			2.18.52
11.	Rickard Unelius, 58, SK Neptun			2.19.27
12.	Torsten Buhre, 57, Malmö S			2.19.51
13.	Gary Andersson, 58, Norrköpings KK			2.20.27
14.	Fredrik Weiner, 57, S 02			2.20.98
15.	Mikael Bergström, 58, Luleå SS			2.21.53
16.	Tomas Söderström, 58, Karlstad SS			2.21.62
17.	Jan-Olof Svensson, 60, SK Laxen			2.22.32
18.	Bo Nilsson, 55, GKKN			2.23.10
19.	Håkan Svensson, 60, Västerås SS			2.23.15
20.	Peter Ahlberg, 59, GKKN			2.23.25
21.	Leif Andersson, 57, SK Neptun			2.23.52
22.	Thomas Ek, 56, S 02			2.23.68
23.	Bengt Qvist, 58, Skövde SS			2.23.95
24.	Arvo Kobli, 59, Linköpings ASS			2.24.03
25.	Pelle Hedbys, 59, Malmö S			2.24.46
26.	Jan Ladeborn, 58, Varbergs GIF			2.24.86
27.	Lars Davidsson, 59, Helsingborgs S			2.25.34
28.	Stefan Andersson, 60, Tunafors SK			2.27.41
29.	Michael Söderlund, 62, Karlskrona SS			2.27.57
	Lars Lindkvist, 61, Bjärnums SS			Disk.

400 M MEDLEY HERRAR FINAL

1.	**Leif Eriksson, 55, Upsala S**		**4.41.82**
	(1.04.49, 2.12.89, 3.38.07)		
2.	**Bengt Gingsjö, 52, S 02**		**4.42.10**
	(1.03.65, 2.16.83, 3.40.88)		
3.	**Anders Bellbring, 52, S 02**		**4.48.23**
	(1.04.28, 2.20.38, 3.44.30)		
4.	**Ove Kaustinen, 59, Borlänge SS**	**DR**	**4.50.99**
	(1.05.91, 2.22.21, 3.49.91)		
5.	**Bengt Jönsson, 55, Sollefteå ASS**	**DR**	**4.52.37**
	(1.05.35, 2.21.04, 3.50.20)		
6.	**Rickard Unelius, 58, SK Neptun**		**4.56.29**
	(1.08.63, 2.26.09, 3.48.98)		
7.	**Esko Dahlman, 59, Värnamo SS**		**5.00.77**
	(1.08.61, 2.29.94, 3.54.17)		
	Tomas Söderström, 58, Karlstad SS	**Disk. felaktig vändn.**	

400 M MEDLEY HERRAR

1.	Bengt Gingsjö, 52, S 02		F	4.49.18
	(1.03.34, 2.17.29, 3.44.09)			
2.	Anders Bellbring, 52, S 02		F	4.52.81
	(1.04.63, 2.21.55, 3.47.53)			
3.	Rickard Unelius, 58, SK Neptun		F	4.55.09
	(1.08.12, 2.26.21, 3.48.08)			
4.	Bengt Jönsson, 55, Sollefteå ASS	F	DR	4.55.24
	(1.05.86, 2.22.20, 3.52.02)			
5.	Esko Dahlman, 59, Värnamo SS		F	4.56.21
	(1.07.76, 2.27.70, 3.49.81)			
6.	Leif Eriksson, 55, Upsala S		F	4.57.06
	(1.07.53, 2.21.13, 3.50.26)			
7.	Ove Kaustinen, 59, Borlänge SS		F	4.58.05
	(1.08.63, 2.25.15, 3.53.15)			
8.	Tomas Söderström, 58, Karlstad SS		F	4.59.54
	(1.06.56, 2.25.54, 3.52.24)			
9.	Håkan Svensson, 60, Västerås SS		DR	4.59.65
	(1.07.33, 2.26.74, 3.50.73)			
10.	Mats-Åke Olsson, 58, Umeå S			4.59.85
	(1.06.66, 2.24.20, 3.52.66)			
11.	Jan-Olof Svensson, 60, SK Laxen			4.59.98
	(1.07.51, 2.24.38, 3.53.13)			
12.	Börje Dahl, 57, Växjö SS			5.01.83
	(1.04.97, 2.25.44, 3.53.63)			
13.	Leif Andersson, 57, SK Neptun			5.03.49
	(1.09.23, 2.27.36, 3.53.47)			
14.	Mikael Carlesson, 62, Växjö SS			5.08.21
	(1.09.66, 2.31.44, 3.59.55)			
15.	Per-Ola Brink, 59, Jönköpings SS			5.11.02
	(1.06.99, 2.31.93, 4.03.13)			
16.	Lars Davidsson, 59, Helsingborgs SS			5.11.93
	(1.10.18, 2.27.17, 4.02.10)			
17.	Robert Eklöf, 60, Linköpings ASS			5.12.57
	(1.09.54, 2.33.66, 3.59.57)			
18.	Ove Nylén, 59, Kumla SS			5.16.44
	(1.03.02, 2.30.59, 4.04.99)			
	(Torsten Buhre, 57, Malmö S Disk. felaktig ryggsimsv.			
	Arvo Kobli, 59, Linköpings ASS			
	Disk. felaktig bröstsimsvändning			
	Göran Westerlund, 56, Karlstad SS			
	Disk. felaktig bröstsimsvändning			

4×100 M MEDLEY HERRAR FINAL

1.	**Polisens IF lag 2**		**DR**	**4.02.43**
	(Mikael Brandén 1.00.91, Anders Norling 1.06.96, Risto Kaipainen 59.75, Leif Björklund 54.81)			
2.	**Polisens IF lag 1**			**4.04.04**
	(Jan Thorell 1.00.88, Jan Färjh 1.11.24, Tommy Lindell 58.40, Lennart Asp 53.52)			
3.	**S 02 lag 1**			**4.04.65**
	(Fredrik Weiner 1.03.51, Glenn Christiansen 1.07.89, Anders Bellbring 59.18, Rolf Pettersson 54.07)			
4.	**Upsala S**		**DR**	**4.09.87**
	(Leif Ericsson 1.02.30, Jonas Lenner 1.11.52, Bengt Svensson 59.86, Bent Christensen 56.19)			
5.	**Sundsvalls SS**			**4.10.13**
	(Sören Wattman 1.04.37, Per Unander 1.09.42, Pär Eriksson 1.02.24, Dan Larsson 54.10)			
6.	**SK Neptun**			**4.10.15**
	(Ante Zackrisson 1.03.42, Stefan Andersson 1.08.64, Rickard Unelius 1.02.45, Bengt Wedin 55.64)			
7.	**GKKN**			**4.10.49**
	(Anders Sandberg 1.02.24, Ingemar Carlsson 1.13.20, Per Berglund 1.00.01, Bo Nilsson 55.04)			
	S 02 lag 2			**Disk.**

4×100 M MEDLEY HERRAR

1.	Polisens IF lag 1		F	4.06.74
	(Jan Thorell 1.01.25, Jan Färjh 1.11.35, Tommy Lindell 59.01, Lennart Asp 55.13)			
2.	S 02 lag 1		F	4.08.62
	(Fredrik Weiner 1.04.79, Glenn Christiansen 1.09.33, Anders Bellbring 59.84, Rolf Pettersson 54.66)			
3.	Polisens IF lag 2		F	4.11.12
	(Mikael Brandén, 1.01.57, Ulf Dernhagen 1.12.94, Risto Kaipainen 1.00.94, Leif Björklund 55.57)			
4.	GKKN lag 1		F	4.11.38
	(Anders Sandberg 1.02.32, Ingemar Karlsson 1.13.42, Per Berglund 1.00.39, Bo Nilsson 55.25)			
5.	Sundsvalls SS		F	4.11.78
	(Sören Wattman 1.05.39, Per Unander 1.09.62 Pär Eriksson 1.03.01, Dan Larsson 53.76)			
6.	SK Neptun		F	4.11.80
	(Ante Zackrisson 1.04.31, Stefan Andersson 1.09.46, Rickard Unelius 1.02.54, Bengt Wedin 55.49)			
7.	Upsala S		F	4.12.30
	(Leif Eriksson 1.02.12, Jan Manndahl 1.13.19 Bengt Svensson 1.00.37, Bent Christiansen 56.62)			
8.	S 02 lag 2			4.13.63
	(Jan Gustavsson 1.05.02, Tomas Ek 1.13.31 Bengt Gingsjö 59.82, Tommy Pahlstam 55.48)			
9.	Malmö S			4.16.15
	(Torsten Buhre 1.05.17, Pelle Hedbys 1.12.39 Dan Eyiasson 1.01.43, Tomas Brorsson 57.16)			
10.	Bjärnum SS			4.17.13
	(Torbjörn Svanberg 1.07.00, Lennart Johansson 1.10.23, Göran Olandersson 1.02.31, Lars Lindkvist 57.59)			
11.	Skövde SS			4.18.13
	(Anders Jonsson 1.06.18, Göran Jern 1.12.19 Bengt Qvist 1.01.16, Gunnar Holmberg 58.60)			
12.	Karlstad SS			4.18.14
	(Göran Westerlund 1.06.05, Göran Wahlstedt 1.16.19, Lars Lundeberg 59.02, Göran Linday 56.88)			
13.	Helsingborgs SS			4.25.85
	(Lars Davidsson 1.06.67, Anders Hansson 1.15.86, Björn Johansson 1.04.19, Ralph Persson 59.13)			
14.	GKKN lag 2			4.29.49
	(Ingemar Waldenby 1.06.44, Jörgen Johannesson 1.16.31, Peter Ahlberg 1.05.55, Peter Lundin 1.01.19)			
	Växjö SS	Disk. felaktig bröstsimsvändn.		
	Magnus Kjellberg, Jan Frennberg, Börje Dahl Per Stenmalm)			

NORDISKT JUNIORMÄSTERSKAP, Reykjavik Island 9—11 juli

100 fjärilsim fl: 1. Ingela Havaas Sve, 62, 1.09.5, 2. Tina Gustavsson, Sve 62, 1.11.0. 100 fjärilsim p: 1. Lars Lindkvist, Sve, 61, 1.06.0, 2. Mikael Tredahl, Sve, 61 1.08.0. 200 medley fl: 1. Caroline Eriksson, Sve, 61 2.30.2, 3. Anna Rainer, Sve 61, 2.32.7. 200 medley p: 1. Lars Lindkvist, Sve, 61, 2.22.5, 4. Mikael Tredahl, Sve, 61, 2.28.4. 800 frisim fl: 1. Susanne Ackum, Sve, 61 9.32.0, 3. Anette Lundström, Sve 61, 9.39.8. 1500 frisim p: 1. Morten Hausborg, Dan, 61 17.16.8, 2. Jerker Holm, Sve, 62 17.37.4. 4×100 medley fl: 1. Sverige (Anette Lundström, Ann-Christine Busk, Ingela Havaas, Susanne Ackum) 4.42.8. 4×100 medley p: 1. Sverige (E. Axelsson, Mikael Tredahl, Lars Lindkvist, Jerker Holm) 4.30.4. 100 frisim fl: 1. Anette Löjdström, Sve 61 1.01.5, 2. Anna Rainer, Sve, 61 1.01.2. 100 frisim p: 1. Lars Lindkvist, Sve, 61 56.9, 3. Jerker Holm, Sve 59.1. 200 bröst fl: 1. Ingela Havaas, Sve, 62 2.46.2, 2. Ann-Christine Busk, Sve, 61 2.46.5. 200 bröstsim p: 1. Mikael Tredahl, Sve 61 2.42.4. 200 ryggsim fl: 1. Anette Lundström, Sve, 61, 2. Tina Gustavsson, Sve, 62, 2.30.0. 200 ryggsim p: 1. Jes Dydesen, Dan, 61 2.17.9, 2. Erik Axelsson, Sve, 61 2.19.3, 3. Jerker Holm, Sve, 62 2.44.2. 200 fjärilsim p: 1. Hannu Hautamäki, Fin, 61 2.23.4, 2. Lars Lindkvist, Sve, 61 2.30.4. 4×100 frisim fl: 1. Sverige (Anna Rainer, Tina Gustavsson, Caroline Eriksson Anette Löjdström) 4.11.5, 2. Danmark 4.22.3. 4×100 frisim p: 1. Sverige (Lars Lindkvist, Erik Axelsson, Mikael Tredahl, Jerker Holm) 4.05.6. 400 frisim fl: 1. Susanne Ackum, Sve, 61 4.39.2, 4. Anette Löjdström, Sve, 61 4.44.5. 400 frisim p: 1. Morten Hausborg, Dan, 61 4.20.5, 2. Lars Lindkvist, Sve, 61 4.25.7, 3. Jerker Holm, Sve, 62 4.26.6. 100 bröstsim fl: 1. Ingela Havaas, Sve, 62 1.15.8, 2. Ann-Christine Busk, Sve, 61 1.18.9. 100 bröstsim, p: 1. Mikael Tredahl, Sve, 61 1.11.9, 2. Lars Lindkvist, Sve, 61 1.18.8. 100 ryggsim, fl: 1. Birthe Jörgensen, Dan, 62 1.10.3. 2. Anette Lundström Sve, 61 1.11.0, 3. Tina Gustavsson, Sve, 62 1.11.1. 100 ryggsim p: 1. Jer Gydesen, Dan, 61, Erik Axelsson, Sve, 61 1.06.3, 3. Jerker Holm, Sve, 61 1.20.1. 200 fjärilsim fl: 1. Anna Rainer, Sve, 61 2.35.3, 3. Caroline Eriksson, Sve, 61 2.47.4.

DM VÄRMLAND, Örholmsbadet, Karlstad, 15—18 juli

200 fjäril h: 1. Göran Westerlund 56, Karlstads SS 2.14.4, 2. Lars Lindeberg, 52, Karlstads SS 2.16.7, 3. Tomas Haglund, 60, Karlskoga SS 2.25.2. 200 rygg d: 1. Ann Axelsson, 64, Karlstads SS 2.38.1, 2. Helena Holmqvist, 61, Karlstads SS 2.42.1, 3. Kerstin Gustafsson, 63, Kristinehamns SS 2.47.9. 200 bröst h: 1. Göran Wahlstedt, 59, Karlstads SS 2.41.0, 2. Tomas Söderström, 58, Karlstads SS 2.45.4, 3. Sven Liedberg, 58, Karlstads SS 2.49.5. 400 frisim d: 1. Ann-Sofi Jacobsson, 58, Karlskoga SS 4.50.9 (DR), 2. Elisabeth Wiklund, 62, Karlstads SS 4.53.6, 3. Ingrid Tallberg, 61, Filipstads IF 5.02.6. 100 frisim h: 1. Svante Zetterlund, 53, Karlskoga SS 56.5, 2. Göran Linday 58, Karlstads SS 56.7, 3. Göran Westerlund, 56, Karlstads SS 57.6. 200 medley h: 1. Göran Westerlund, 56, Karlstads SS 2.21.3, 2. Tomas Söderström, 58, Karlstads SS 2.26.9, 3. Torgny Molander, 59, Kristinehamns SS 2.30.9. 4×200 frisim d: 1. Karlstads lag I (Helena Holmqvist, Ann Axelsson, Erja Tienvieri Elisabeth Wiklund) 9.37.7 (DR), 2. Karlskoga SS 10.01.4, 3. Filipstads IF 10.04.5. 100 frisim d: 1. Ann Axelsson, 64, Karlstads SS 1.04.8, 2. Helena Holmqvist, 61, Karlstads SS 1.04.9, 3. Anne Kisberg, 63, Säffle SS 1.05.8. 200 ryggsim h: 1. Svante Zetterlund, 53, Karlskoga SS 2.21.1, 2. Göran Westerlund, 56, Karlstads SS 2.26.3, 3. Per Åberg, 59, Karlstads SS 2.28.8.. 200 bröstsim d: 1. Ann-Sofi Jacobsson, 58, Karlskoga SS 2.51.5, 2. Elizabeth Wiklund, 62, Karlstads SS 2.54.2, 3. Ingrid Tallberg, 61, Filipstads SS 2.54.9. 400 frisim h: 1. Göran Linday, 58, Karlstads SS 4.18.0, 2. Tomas Haglund, 60, Karlskoga SS 4.22.0, 3. Tomas Söderström, 58, Karlstads SS 4.24.7. 200 fjärilsim d: 1. Ann Axelsson, 64, Karlstads SS 2.40.4, 2. Maria Palm, 58, Karlstads SS 2.49.8, 3. Anna Lööf, 62, Kristinehamns SS 3.01.4. 200 medley d: 1. Elizabeth Wiklund, 62, Karlstads SS 2.39.7, 2. Ann Axelsson, 64, Karlstads SS 2.40.7, 3. Ann-Sofi Jacobsson, 58, Karlskoga SS 1.41.0. 4×200 frisim h: 1. Karlstads SS lag I (Göran Westerlund, Göran Linday, Hans von Bahr, Tomas Söderström) 8.28.8, 2. Karlskoga SS lag I 8.40.8, 3. Kristinehamns SS 9.08.0. 800 frisim d: 1. Helena Holmqvist, 61, Karlstads SS 10.03.2 (DR), 2. Elisabeth Wiklund, 62, Karlstads SS 10.06.8, 3. Ann-Sofi Jacobsson, 58, Karlskoga SS 10.07.2 200 frisim h: 1. Göran Linday, 68, Karlstads SS 2.01.7, 2. Tomas Haglund, 60, Karlskoga SS 2.03.8, 3. Hans von Bahr, 61, Karlstads SS 2.08.8. 100 fjärilsim d: 1. Ann Axelsson, 64, Karlstads SS 1.11.3, 2. Kerstin Gustafsson, 63, Kristinehamns SS 1.14.5, 3. Anna Lööf, 62, Kristinehamns SS 1.15.2. 100 bröstsim h: 1. Göran Wahlstedt, 59, Karlstads SS 1.14.0, 2. Staffan Karlsson, 55, Karlskoga SS 1.16.8, 3. Sven Liedberg, 58, Karlstads SS 1.17.5. 100 ryggsim d: 1. Ann Axelsson, 64, Karlstads SS 1.15.5, 2. Ewa Palm, 65, Karlstads SS 1.18.1, 3. Kerstin Gustafsson, 63, Kristinehamns SS 1.18.8. 400 medley h: 1. Göran Westerlund, 56, Karlstads SS 4.59.8 (DR), 2. Tomas Söderström, 58, Karlstads SS 5.09.5, 3. 3. Torgny Molander, 59, Kristinehamns SS 5.15.4. 4×100 frisim d: 1. Karlstads SS lag I (Elisabeth Wiklund, Helena Holmqvist, Ann Axelsson, Erja Tienvieri) 4.28.7, 2. Kristinehamns SS 4.32.9, 3. Karlskoga SS 4.34.9. 4×100 medley h: 1. Karlstads SS lag I (Göran Westerlund, Göran Wahlstedt, Lars Lin-

Havaas bra i NM

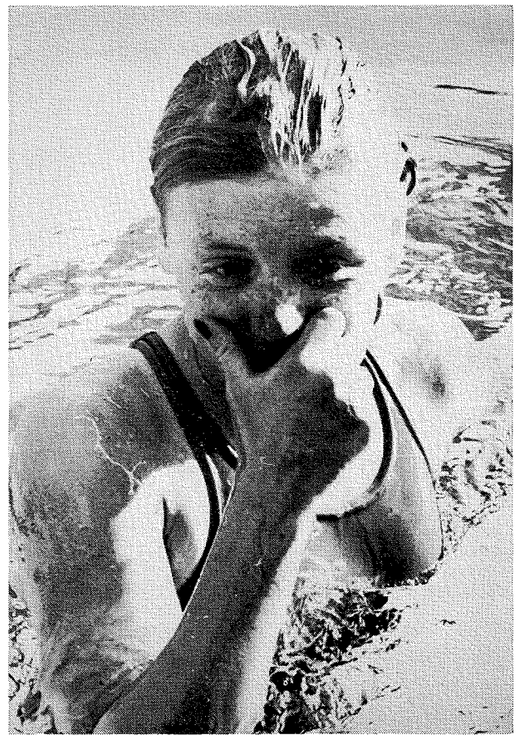

INGELA HAVAAS var suverän på bröstsim i nordiska mästerskapet

deberg, Göran Linday) 4.16.7, 2. Karlskoga SS lag I 4.18.5, 3. Karlstads SS lag II 4.34.2. 1500 frisim h: 1. Göran Linday, 58, Karlstads SS 17.18.6 (DR), 2. Tomas Haglund, 60, Karlskoga SS 17.40.8, 3. Tomas Söderström, 58, Karlstads SS 17.41.3. 100 bröstsim d: 1. Elisabeth Wiklund, 62, Karlstads SS 1.20.6, 2. Ingrid Tallberg, 61, Filipstads IF 1.20.7, 3. Ann-Sofi Jacobsson, 58, Karlskoga SS 1.20.7. 100 ryggsim h: 1. Svante Zetterlund, 53, Karlskoga SS 1.03.0, 2. Åke Nylén, 62, Karlskoag SS 1.07.5, 3. Per Åberg, 59, Karlstads SS 1.03.6. 200 frisim d: 1. Helena Holmqvist, 61, Karlstads SS 2.18.9, 2. Elisabeth Wiklund, 62, Karlstads SS 2.24.3, 3. Maud Svensson, 61, Karlskoga SS 2.26.4. 100 fjärilsim h: 1. Lars Lindeberg, 52, Karlstads SS 1.00.3, 2. Göran Westerlund, 56, Karlstads SS 1.01.6, 3. Hans von Bahr, 61, Karlstads SS 1.07.3. 400 medley d: 1. Ann Axelsson, 64, Karlstads SS 5.31.7, 2. Kerstin Gustafsson, 63, Kristinehamns SS 5.48.9, 3. Anne Kisberg, 63, Säffle SS 5.59.0. 4×100 frisim h: 1. Karlskoga SS lag I (Jan Andersson, Tomas Haglund, Boo Falkman, Svante Zetterlund) 3.51.1 (DR), 2. Karlstads SS lag I 3.53.1, 3. Karlstads SS lag II 4.04.3. 4×100 medley d: 1. Karlstads SS lag I (Ewa Palm, Elizabeth Wiklund, Ann Axelsson, Helena Holmqvist) 4.57.7), 2. Filipstads IF 5.10.9 3. Karlskoga SS 5.12.1.

DM SMÅLAND, Växjö 3—4 juli och Lagan 5—6 juli

200 fjäril h: 1. Lennart Claesson 58, VSS 2.19.7, 2. Börje Dahl, 59, VöSS 2.21.5, 3. P. O. Brinck, 59, JSS 2.23.0. 200 ryggsim d: 1. Carina Nilsson, 61, MSS 2.33.6, 2. Christina Strömberg, 63, VöSS 2.33.9, 3. Marie Pettersson, 63, MSS 2.45.8. 200 bröstsim h: 1. Esko Dahlman, 59, VSS 2.41.5, 2. Jan Frennberg, 57, VöSS 2.44.2, 3. Pontus Sjöstedt, 61, MSS 2.45.4. 400 frisim d: 1. Marie Sundeborg, 56, VSS 4.47.8, 2. Annelie Adolfsson, 61, JSS 4.50.9, 3. Maria Edh, 62, VöSS 4.51.5. 100 frisim h: 1. Lennart Claesson, 58, VSS 58.2, 2. Esko Dahlman, 59, VSS 58.3, 3. Per Stenmalm, 60, VöSS 58.6. 200 200 medl h: 1. Lennart Claesson, 58, VSS 2.26.2, 2. Esko Dahlman, 59, VSS 2.28.0, 3. Börje Dahl, 59, VöSS 2.28.4. 4×100 medley d: 1. Jönköping SS lag 1 (Annelie Adolfsson, Helene Ulvar, Marie Eriksson, Isa Palmberg 5.00.5, 2. Markaryds SS 5.08.3, 3. Växjö Simsällskap lag I 5.14.8. 100 frisim d: 1. Annelie Nygren, 61, ASS 1.03.6, 2. Marie Sundeborg, 56, VSS 1.03.7, 3. Isa Palmberg, 59, JSS 1.05.2. 200 ryggsim h: 1. Jerker Wilsson, 56, VSS 2.24.7, 2. Hans Ågren, 60, MSS 2.27.6, 3. Lennart Claesson, 58, VSS 2.29.1. 200 bröstsim d: 1. Annelie Adolfsson, 61, JSS 2.56.5, 2. Carina Töyrä, 60, MSS 3.00.2, 3. Christina Strömberg, 63, VöSS 3.05.9. 400 frisim h: 1. Jan Wiklund, 62, VöSS 4.23.2, 2. Per-Ola Brinck, 59, JSS 4.24.9, 3. Esko Dahlman, 59, VSS 4.30.8. 200 fjärilsim d: 1. Annelie Nygren, 61, ASS 2.46.5, 2. Annelie Eriksson, 62, JSS 2.51.1, 3. Lotta Tillström, 64, JSS 2.54.5. 200 medley d: 1. Carina Nilsson, 61, MSS 2.38.1, 2. Annelie Adolfsson, 61, JSS 2.41.5, 3. Christina Strömberg, 63, VöSS 2.41.6. 4×200 frisim h: 1. Värnamo SS lag I (Esko Dahlman 2.16.4, Pär Håkansson 2.07.8, Jerker Wilsson 2.07.3, Lennart Claesson 2.12.0) 8.43.5, 2. Växjö SS lag I 8.45.9, 3. Jönköpings SS lag I 8.57.0. 800 frisim d: 1. Annelie Adolfsson, 61, JSS 9.54.5, 2. Carolina Fusco, 62, JSS 10.07.3, 3. Maria Edh, 62, VöSS 10.14.4. 200 frisim h: 1. Esko Dahlman, 59, VSS 2.05.7, 2. Lennart Claesson, 58, VSS 2.06.5, 3. Per Ola Brinck, 59, JSS 2.06.5. 100 fjärilsim d: 1. Annelie Nygren, 61, ASS 1.11.4, 2. Isa Palmberg, 59, JSS 1.14.8, 3. Annelie Ericsson, 62, JSS 1.16.5. 100 bröstsim h: 1. Jan Frennberg, 57, VöSS 1.14.4, 2. Esko Dahlman, 59, VSS 1.15.5, 3. Bo Bjerkehott, 56, JSS 1.15.7. 100 ryggsim d: 1. Carina Nilsson, 61, MSS 1.14.4, 2. Christina Strömberg, 63, VöSS 1.14.6, 3. Marie Sundeborg, 56, VSS 1.16.1. 400 medley h: 1. Esko Dahlman, 59, VSS 5.06.1 (DR), 2. Mikael Carlesson, 62, VöSS 5.07.2 3. Börje Dahl, 59, VöSS 5.09.5. 4×100 medley h: 1. Värnamo SS lag I (Jerker Wilsson 1.07.1, Esko Dahlman 1.16.0, Lennart Claesson 1.02.0 Lars Melin 1.00.1) 4.25.4, 2. Växjö Simsällskap lag II 4.26.3, 3. Markaryds Simsällskap lag I 4.32.9. 4×100 frisim d: 1. Jönköpings Simsällskap lag I (Annelie Adolfsson 1.07.0, Helen Sparr 1.05.8, Carolina Fusco 1.09.1, Isa Palmberg 1.05.0) 4.26.6, 2. Markaryds SS lag I 4.36.1, 3. Värnamo SS lag I 4.37.4. 1500 frisim h: 1. Per-Ola Brinck, 59, JSS 17.20.1, 2. Jan Wiklund, 62, VöSS 17.29.4, 3. Esko Dahlman, 59, VSS 17.48.1. 100 brsötsim d: 1. Annelie Adolfsson, 61, JSS 1.21.9, 2. Elisabeth Dahl, 60, MSS 1.24.2, 3. Carina Töyrä, 60, MSS 1.24.5. 100 ryggsim h: 1. Jerker Wilson, 56 VSS 1.06.7, 2. Lennart Claesson, 58, VSS 1.08.1, 3. Hans Ågren, 60 MSS 1.10.1. 200 frisim d: 1. Marie Sundeborg, 56, VSS 2.15.2, 2. Annelie Nygren, 61, ASS 2.19.4,, 3. Isa Palmberg, 59, JSS 2.21.1. 100 fjärilsim h: 1. Lennart Claesson, 58, VSS 1.02.5, 2. Börje Dahl, 59, VöSS 1.04.9, 3. Per Ola Brinck, 59, JSS 1.07.0. 400 medley d: 1. Christina Strömberg, 63, VöSS 5.30.3, 2. Marie Sundeborg, 56, VSS 5.36.0, 3. Carina Nilsson, 61, MSS 5.38.6. 4×100 frisim h: 1. (Värnamo SS lag I (Jerker Wilson 58.1, Esko Dahlman 59.2, Lars Melin, 1.00.6, Lennart Claesson 58.2) 3.56.1. 2. Markaryds SS lag I 3.59.7, 3. Växjö SS lag II 4.00.6.

Sammanlagd poäng: JSS 195, VSS 187, VöSS 168, MSS 132, ASS 49, HvSS 11, KS 3, ALSS 2.

DM BOHUSLÄNS-DAL, Uddevalla 29 juni—2 juli

200 fjärilsim h: 1. Peter Johansson, 60, SSS 2.36.7, 2. Benny Pedersen, 62, USF 3.00.0. 200 ryggsim d: 1. Marita Börjesson, 59, USF 2.50.5, 2. Eva Pettersson, 59, SSS 2.55.7, 3. Kristina Dahlberg, 60, SSS 2.58.0. 200 bröstsim h: 1. Anders Gadd, 61, SSS 2.49.7, 2. Magnus Linusson, 62, SSS 2.49.8, 3. Peter Berggren, 62, SSS 2.50.0. 400 frisim, d: 1. Christina Hansson, 64, SSS 5.11.6, 2. Maria Adamsson, 62, USF 5.13.9, 3. Anneli Kinnunen, 62 USF 5.17.8. 100 frisim h: 1. Göran Hasslebäck, 58, SSS 59.6, 2. Mikael Johansson, 60, USF 1.01.2, 3. Ronny Larsson, 60, USF 1.03.4. 200 medley h: 1. Peter Johansson, 60, SSS 2.28.0, 2. Magnus Linusson, 62, SSS 2.35.0, 3. Mikael Johansson, 60, USF 2.38.4.4×00 medley d: 1. Uddevalla Simförening lag II (Marita Börjesson — Maria Adamsson, Maria Andersson — Anneli Kinnunen) 5.22.6, 2. Skäret Simsällskap lag II 5.30.2, 3. Uddevalla Simförening lag I 5.31.5. 100 frisim d: 1. Christina Dahlbäck, 62, USF 1.07.8, 2. Anneli Kinnunen, 62, USF 1.07.8, 3. Maria Andersson, 63, USF 1.08.1. 200 ryggsim h: 1. Mikael Johansson, 60, USF 2.28.8 (DR) 2. Peter Johansson, 60, SSS 2.30.6, 3. Björn Tedestedt, 57, SSS 2.41.8.

200 bröstsim d: 1. Maria Adamsson, 62, USF 3.14.0 2. Jeanette Börjesson, 64, USF 3.15.2, 3. Anneli Kinnunen, 62, USF 3.16.7. 400 frisim h: 1. Peter Johansson, 60, SSS 4.49.7, 2. Magnus Linusson, 62, SSS 4.51.3, 3. Ronny Larsson, 60, USF 5.03.6. 200 fjärilsim d: 1. Christina Hansson, 64, SSS 2.47.7 (DR) 2. Marita Börjesson, 59, USF 2.49.5 3. Ulrika Dahlbäck, 62, USF 3.00.6.

200 medley d: 1. Marita Börjesson, 59, USF 2.49.0, 2. Christina Hansson, 64, SSS 2.49.5, 3. Eva Pettersson, 59, SSS 2.53.0 4×200 frisim h: 1. Skäret Simsällskap lag I (Björn Tedestedt — Göran Hasslebäck, Magnus Linusson — Peter Johansson) 9.21.9, 2. Uddevalla Simförening lag II 9.36.0, 3. Skäret Simsällskap lag II 10.09.8. 800 frisim d: 1. Cristihna Hansson, 64, SSS 10.41.2, 2. Anneli Kinnunen, 62, USF 10.47.4, 3. Maria Adamsson, 62, USF 11.00.2. 200 frisim h: 1. Peter Johansson, 60, SSS 2.11.8 2. Mikael Johansson, 60, USF 2.18.7 3. Ronny Larsson, 60, USF 2.18.7.

100 fjärilsim d: 1. Ulrika Dahlbäck 62, USF 1.16.5, 2. Maria Andersson, 63, USF 1.16.8, 3. Marita Börjesson, 59, USF 1.16.9. 100 bröstsim h: 1. Magnus Linusson, 62, SSS 1.18.4, 2. Göran Hasslebäck, 58, SSS 1.18.9, 3. Peter Berggren, 62, SSS 1.19.6. 100 ryggsim d: 1. Marita Börjesson, 59, USF 1.20.9, 2. Eva Pettersson, 59, SSS 1.23.6, 3. Ulrika Dahlbäck, 62, USF 1.24.1. 400 medley h: 1. Peter Johansson, 60, SSS 5.31.5, 2. Magnus Linusson 62, SSS 5.43.0, 3. Benny Pedersen, 62, USF 6.04.4. 4×100 medley h: 1. Skäret Simsällskap lag II (Peter Johansson — Magnus Linusson, Peter Berggren — Göran Hasslebäck) 4.43.4, 2. Uddevalla Simförening lag II 4.45.0, 3. Uddevalla Simförening lag I 5.07.5. 4×100 frisim d: 1. Uddevalla Simförening lag II (Maria Andersson — Christina Dahlbäck, Ulrika Dahlbäck — Anneli Kinnunen) 4.39.8 (DR), 2. Uddevalla Simförening lag I 4.51.3, 3. Skäret Simsällskap lag I 4.54.1. 1500 frisim h: 1. Peter Johansson, 60, SSS 19.00.5, 2. Magnus Linusson, 62, SSS 19.10.8, 3. Ronny Larsson, 60, USF 20.18.6. 100 bröstsim d: 1. Maria Adamsson, 62, USF 1.30.3, 2. Marita Börjesson, 59, USF 1.32.2, 3. Helena Dahlbäck, 61, USF 1.32.8 100 ryggsim h: 1. Mikael Johansson, 60, USF 1.08.0, 2. Peter Johansson, 60, SSS 1.14.3, 3. Björn Tedestedt, 57, SSS 1.16.6. 200 frisim d: 1. Anneli Kinnunen, 62, USF 2.28.2, 2. Christina Hansson, 64, SSS 2.29.9, 3. Maria Andersson, 63, USF 2.30.9. 100 fjärilsim h: 1. Göran Hasslebäck, 58, SSS 1.05.6, 2. Ingvar Spetsmark, 57, USF 1.10.8, 3. Anders Gadd, 61, SSS 1.15.1. 400 medley d: 1. Christina Hansson, 64, SSS 5.58.5, 2. Marita Börjesson, 59, USF 6.04.2, 3. Eva Pettersson, 59, SSS 6.05.6. 4×100 frisim h: 1. Skäret Simsällskap lag I (Björn Tedestedt — Göran Hasslebäck, Peter Johansson — Magnus Linusson) 4.07.5, 2. Uddevalla Simförening lag I 4.10.5, 3. Uddevalla Simförening lag 4.34.2.

AROSDOPPET Lögarängsbadet

50 m, Västerås 29 maj

100 frisim h: 1. Ove Kaustinen, 59 Borlänge 56.83, 2. Per-Alvar Magnusson, 58, Gävle 56.90, 3. Ola Håkansson, 52, Gävle 57.65. 400 frisim d: 1. Anita Hanefors, 59, Falun 4.43.87, 2. Anna Bergstrand, 62 Västerås 4.45.24, 3. Ann-Mari Jansson, 59, Köping 4.45.58. 200 bröstsim h: 1. Jan Mandahl, 61, Upsala 2.38.10 (DR), 2. Håkan Svensson, 60, Västerås 2.40.81, 3. Göran Wahlstedt, 59, Karlstad 2.44.00. 100 fjäril d: 1. Helen Claesson, 62, Upsala 1.10.10 (DR), 2. Inger Larsson, 60, Tunafors 1.10.73, 3. Monica Parsmark, 60, Hudiksvall 1.11.41. 200 ryggsim h: 1. Leif Eriksson, 55 Upsala 2.12.78, 2. Bengt Svensson, 57, Upsala 2.13.42. 200 medley d: 1. Gunilla Lundberg, 57, Borlänge 2.31.68, 2. Monica Parsmark, 60, Hudiksvall 2.32.41, 3. Anna Rainer, 61, Gävle 2.37.40. 200 medley h: 1. Svante Rasmusson, 55, Umeå 2.23.49 2. Tomas Söderström, 58, Karlstad 2.24.13, 3. Håkan Svensson, 60, Västerås 2.24.41. 200 ryggsim d: 1. Inger Larsson, 60, Tunafors 2.38.45, 2. Susanne Ackum, 61, Borlänge 2.40.55, 3. Annelie Högback, 63, Västerås 2.40.61. 100 fjärilsim h: 1. Ove Kaustinen, 59, Borlänge 1.02.11 2. Per-Alvar Magnusson, 58, Gävle 1.04.02, 3. Niklas Ramström, 61, Upsala 1.04.62. 200 bröstsim d: 1. Elisabeth Wiklund, 62, Karlstad 2.56.67, 2. Maud Jansson, 62, Gimo 2.59.34 (DR), 3. Ingmarie Westergren, 59, Tunafors 3.00.96. 400 frisim h: 1. Svante Rasmusson, 55, Umeå 4.21.94, 2. Mats Nylén, 59, Kumla 4.26.65, 3. Stefan Andersson 60, Tunafors 4.26.74. 100 frisim d: 1. Carina Ljungdahl, 60 Karlskoga 1.00.61, 2. Gunilla Lundberg, 57, Borlänge 1.00.87, 3. Anette Löjdström, 61, Hudiksvall 1.01.83. 4×100 medley h: 1. Upsala lag I 4.26.90, 2. Gävle SS 4.27.10, 3. Karlstads SS 4.27.40. 4×100 medl. d: 1. Hudiksv. 4×100 medley d: 1. Hudiksvalls SS 4.56.61, 2. Karlstads SS 5.04.55, 3. Västerås SS lag I 5.08.62, 4. Uppsala SS 5.15.49, 5. Surahammars IF 5.22.03.

WADKÖPINGSDOPPET, Gustavsvik Örebro, (50 m) 22 maj.

400 frisim h: 1. Göran Linday, 58, Karlstads SS 4.19.42, 2. Stefan Andersson, 60, Tunafors SK 4.20.84 3. Thomas Söderström, 58, Karlstads SS 4.22.48. 100 frisim d: 1. Carina Ljungdahl, 60, Karlskoga SS 1.01.00, 2. Pia Strand, 58, S 02 1.02.60, 3. Karin Ernstson, 60, Södertörns SS 1.04.20. 200 bröstsim h: 1. Glen Christiansen, 57, S 02. 2.36.27, 2. Anders Häggqvist, 55, Falu SS 2.38.93, 3. Anders Nylén, 57, Karlskoga SS 2.42.64. 200 medley d: 1. Pia Strand, 58, S 02 2.34.19 2. Karin Ernstson, 60, Södertörns SS 2.40.36, 3. Elisabeth Wiklund, 62, Karlstads SS 2.43.99. 200 fjärilsim h: 1. Ove Nylén, 59, Kumla SS 2.12.47, 2. Mats Nylén, 59, Kumla SS 2.16.72, 3. Tomas Haglund, 60, Karlskoga SS 2.21.22. 200 ryggsim d: 1. Inger Larsson, 60, Tunafors SK 2.37.28, 2. Ann Axelsson, 64, Karlstads SS 2.40.00, 3. Elisabeth Fallqvist, 62, Hallsbergs Simklubb 2.41.84. 200 ryggsim h: 1. Bengt Svensson, 57, Upsala S 2.18.98, 2. Per Duvner, 57, Södertälje SS 2.27.40, 3. Anders Gustavsson, 59, S 02 2.28.99. 200 fjärilsim d: 1. Carola Johansson, 59, S 02 2.31.13, 2. Anita Hanefors, 59, Falu SS 2.33.78, 3. Kaisa Pettersson, 60, Finspångs SK 2.49.42. 200 medley h: 1. Folke Sjöberg, 56, Motala SS 2.19.67, 2. Thomas Söderström, 58, Karlstads SS 2.24.73, 3. Stefan Jansson, 59, Örebro SS 2.28.55. 200 bröstsim d: 1. Ann-Sofi Jacobsson, 58, Karlskoga SS 2.50.52, 2. Annelie Adolfsson, 61, Jönköpings SS 2.53.93, 3. Ingmarie Westergren, 59, Tunafors SK 3.03.19. 100 frisim h: 1. Rolf Pettersson, 53, S 02 55.44, 2. Bengt Svensson, 57, Upsala S 56.52, 3. Pelle Holmertz, 60, Motala SS 56.67. 400 frisim d: 1. Anita Hanefors, 59, Falu SS 4.40.77, 2 Ann-Marie Jansson, 59, Köpinge SS 4.45.43, 3. Catrin Andersson, 63, Hallsbergs SK 4.47.11. 4×100 frisim h: 1. Motala SS (Pelle Holmertz 58.19, Håkan Zadig 1.00.46, Thomas Thor 58.38, Folke Sjöberg 55.82) 3.52.85, 2. Upsala S 3.56.69, 3. Karlskoga SS 3.58.81. 4×100 frisim d: 1. Karlskoga SS (A.-S. Jakobsson 1.06.13, L. Sucksdorff 1.07.50, M. Nylén 1.08.03, C. Ljungdahl 1.01.32) 4.22.98 (DR), 2. Örebro SS 4.32.99, 3. Karlstads SS 4.33.44.

SUM-SIM, Walkesborgsbadet Uddevalla 25 m 24—25 april.

800 frisim fl A: 1. Maria Adamsson, 62 Uddevalla SF 10.36.6, 2. Anneli Kinnonen, 62, Uddevalla SF 10.41.6. 200 frisim p B: 1. Björn Ellmarker, 64, Skäret SS 2.45.0. 200 fjärilsim p A: 1. Magnus Linusson, 62, Skäret SS 2.44.3, 2. Benny Pederssen, 62, Uddevalla SF 2.57.4. 200 ryggsim fl B: 1. Christina Hansson, 64, Skäret SS 2.52.5. 200 bröstsim fl A: 1. Maria Adamsson, 62, Uddevalla SF 3.14.2, 2. Anneli Kinnonen, 62, Uddevalla SF 3.15.4. 200 bröstsim p B: 1. Anders Oskarsson, 64, Uddevalla SF 3.23.5. 4×200 frisim p A: 1. Uddevalla Simförening (Benny Pederssen - Magnus Ramebäck, Jan Eriksson - Mats Johansson) 10.40.2, 2. Skäret Simsällskap 10.43.1. 4×100 frisim fl B: 1. Skäret Simsällskap (Anna-Karin Linusson - Maud Orstam, Ulrika Isaksson - Christina Hansson) 5.18.4 2. Uddevalla Simförening 6.20.0. 1500 frisim p A: 1. Magnus Linusson, 62, Skäret SS 20.17.7, 2. Benny Pederssen, 62, Uddevalla SF 22.22.5. 200 frisim fl B: 1. Christina Hansson, 64, Skäret SS 2.33.5. 200 fjärilsim fl A: 1. Ulrika Dahlbäck, 62, Uddevalla SF 2.52.3, 2. Maria Adamsson, 62, Uddevalla SF 3.07.1. 200 ryggsim p B: 1. Robert Elofsson, 65, Uddevalla SF 3.00.5. 200 bröstsim p A: 1. Magnus Linusson, 62, Skäret SS 2.52.1, 2. Peter Berggren, 62, Skäret SS 2.59.2. 200 bröstsim fl B: 1. Jeanette Börjesson 64 Uddevalla SF 3.17.3. 4×200 frisim fl A: 1. Uddevalla Simförening lag I (Ulrika Dahlbäck - Maria Adamsson, Kristina Dahlbäck - Maria Andersson) 10.20.3, 2. Uddevalla Simförening lag II 13.58.3. 4×100 frisim p B: 1. Uddevalla Simförening (Anders Nordström - Anders Oskarsson, Robert Elofsson - Peter Andersson) 5.24.0, 2. Skäret Simsällskap 5.30.3. 400 frisim fl A: 1. Maria Adamsson, 62, Uddevalla SF 5.07.5, 2. Anneli Kinnonen 62, Uddevalla SF 5.08.6. 100 frisim p A: 1. Magnus Linusson, 62, Skäret SS 1.03.6, 2. Benny Pederssen, 62, Uddevalla SF 1.05.7. 200 medley fl B: 1. Christina Hansson, 64, Skäret SS 2.50.5. 200 ryggsim fl A: 1. Ulrika Dahlbäck, 62, Uddevalla SF 2.55.6, 2. Maria Adamsson, 62, Uddevalla SF 3.01.2. 400 medley p A: 1. Magnus Linusson, 62, Skäret SS 5.49.9. 4×100 medley p B: 1. Uddevalla Simförening (Robert Elofsson - Anders Oskarsson, Anders Nordström - Peter Andersson) 6.00.5, 2. Skäret Simsällskap 6.23.9. 4×100 medley fl A: 1. Uddevalla Simförening lag II (Maria Adamsson - Anne Kelloqosqi, Ulrika Dahlbäck - Karin Munteher) 5.50.0, 2. Uddevalla Simförening lag I 5.54.4. 400 frisim p A: 1. Magnus Linusson, 62, Skäret SS 5.03.9, 2. Benny Pederssen, 62, Uddevalla SF 5.20.0. 100 frisim fl A: 1. Ulrika Dahlbäck, 62, Uddevalla SF 1.07.5, 2. Christina Dahlbälk, 62, Uddevalla SF 1.08.2. 200 fjärilsim fl B: 1. Christina Hansson, 64, Skäret SS 2.57.3, 2. Jeanette Börjesson, 64, Uddevalla SF 3.35.0. 200 medley p B: 1. Anders Oskarsson, 64, Uddevalla SF 3.11.6 2. Håkan Dahlberg, 65, Skäret SS 3.14.5. 200 ryggsim p A: 1. Magnus Linusson, 62, Skäret SS 2.53.8, 2. Benny Pederssen, 62, Uddevalla SF 2.56.3. 400 medley fl A: 1. Ulrika Dahlbäck, 62, Uddevalla SF 6.01.1, 2. Maria Adamsson, 62, Uddevalla SF 6.02.7. 4×100 medley fl B: 1. Skäret Simsällskap (Anna-Karin Linusson - Maud Orstam, Christina Hansson - Ulrika Isaksson) 6.04.5, 2. Uddevalla Simförening 6.41.5. 4×100 medley p A: 1. Skäret Simsällskap (Anders Pettersson - Peter Berggren, Magnus Linusson - Stefan Sävland) 5.19.8, 2. Uddevalla Simförening 5.37.6.

VALBORGSSIMMET, Uppsala 2 maj

100 frisim d: 1. Anna Rainer, 61, GSS 1.00.2, 2. Ylva Persson, 60, BSS 1.00.5, 3. Anette Lindvall, 60, FSS 1.01.1. 100 frisim h: 1. Bengt Svensson, 57, US 53.8 (DR), 2. Leif Björklund, 53, SPIF 55.5, 3. Anders Hessman, 59, GSS 55.9. 100 fjärilsim d: 1. Anita Hanefors, 59, FSS 1.08.2 (DR), 2. Elisabeth Lyckhammar, 59, SPIF 1.08.3, 3. Helen Claesson, 62, US 1.10.5. 100 fjärilsim h: 1. Ove Kaustinen, 59, BSS 1.01.4, 2. Per-Alvar Magnusson, 58, GSS 1.02.1. 100 bröstsim d: 1. Ann-Christine Busk, 61, SPIF 1.20.0 2. Lena Loamanen, 61, SPIF 1.22.7, 3. Maud Jansson, 62, GSS 1.22.8. 100 bröstsim h: 1. Anders Häggqvist 55, FSS 1.09.0, 2. Jonas Lenner, 59, US 1.12.8, 3. Owe Lindqvist, 58, BSS 1.14.6. 100 ryggsim d: 1. Gunilla Forslund, 58, US 1.13.0, 2. Lotta Jansson, 62, SPIF 1.13.2, 3. Lena Byhlin, 62, ASS 1.13.3. 100 ryggsim, herrar: 1. Bengt Svensson, 57, US 1.02.3, 2. Hans Tegeback, 50, US 1.04.6, 3. Tommy Koskelainen, 60, SSS 1.06.5. 200 medley d: 1. Anna Rainer, 61, GSS 2.30.7, 2. Susanne Ackum, 61, BSS 2.31.8, 3. Ylva Persson, 60, BSS 2.34.7. 200 medley h: 1. Bengt Svensson, 57, US 2.14.8, 2. Ove Kaustinen, 59, BSS 2.21.1, 3. Per-Alvar Magnusson, 58, GSS 2.24.4. 100 medley fl f 64 o yngre: 1. Annlo Arktoft, 64, SPIF 1.17.6, 2. Zenita Hägglund, 64, SPIF 1.17.6. 100 medley p f 64 o yngre: 1. Anders Grillhammar, 64, SÖSS 1.17.9, 2. Sakarias Åäerman, 64, ÖSK 1.18.8. 4×100 frisim d: 1. Polisens lag I (Pia Frödeberg, Maria Löckne, Elisabeth, Lyckhammar, Annika Goos) 4.16.4, 2. Västerås Simsällskap 4.22.5, 3. Avesta Simsällskap 4.25.6 4. Polisens lag II 4.31.6, 4. Upsala S lag I 4.31.6. 4×100 frisim h: 1. Upsala Simsällskap lag I (Bent Christiansen, Mikael Ahlund, Gunnar Andersson, Bengt Svensson) 3.48.4, 2. Gävle Simsällskap 3.55.3, 3. Västerås Simsällskap 3.58.7, 4. Södertälja SS lag I 4.01.7.

MARIESTADS SIMSÄLLSKAP

800 frisim d: 1. Pia Ottosson, 60 MSS 9.46.8, 2. Ingela Havaas, 62, SSS 9.53.7, 3. Åsa Hammerin, 63, MSS 9.54.5. 100 frisim h: 1. Anders Rutqvist, 58, MSS 17.47.5, 2. Bengt Qvist 58, SSS 17.18.8, 3. Göran Borg, 57, TSS 18.23.9.

DM ÖSTERGÖTLAND, Motala 17—20 juni

200 fjäril h: 1. Pär Arvidsson, 60, FSK 2.22.00, 2. Robert Eklöf, 60, LASS 2.25.10, 3. Arvo Kobli, 59, LASS 2.26.00. 200 ryggsim d: 1. Tina Gustafsson, 62, NKK 2.36.70, 2. Marianne Hansson, 61, MSS 2.44.10, 3. Ann-Christine Jonsson, 58, LASS 2.44.30. 200 bröstsim h: 1. Folke Sjöberg, 56, MSS 2.44.40, 2. Robert Eklöf, 60, LASS 2.45.60, 3. Sandor Bruder, 60, FSK 2.50.10. 400 frisim d: 1. Tina Gustafsson, 62, NKK 4.44.20 (DR), 2. Anita Sjöberg, 61, MSS 4.51.00, 3. Ros-Mari Seidlitz, 60, LASS 4.58.20. 100 frisim h: 1. Pär Arvidsson, 60, FSK 55.80, 2. Pelle Holmertz, 60, MSS 56.50, 3. Lars Wassrin, 57, MSS 59.90 200 medley h: 1. Folke Sjöberg, 56, MSS 2.21.0, 2. Pär Arvidsson, 60, FSK 2.24.20, 3. Arvo Kobli, 59, LASS 2.26.00. 4×100 medley d: 1. NKK lag I (Tina Gustavsson, Lilie Ohlson, Kristina Fällman, Annika Gewerths)4.58.20), 2. LASS lag I 5.05.50 3. MSS lag I 5.21.00. 100 frisim d: 1. Tina Gustafsson, 62, NKK 1.03.80, 2. Ann-Christine Jonsson, 58, LASS 1.06.00, 3. Annika Gewerths, 61, NKK 1.06.70. 200 ryggsim h: 1. Pär Arvidsson, 60, FSK 2.25.50, 2. Folke Sjöberg, 56, MSS 2.28.60, 3. Mats Tillemar, 61, NKK 2.34.50. 200 bröstsim d: 1. Lilie Ohlson, 61, NKK 3.01.50, 2. Åsa Wyndhamn, 63, LASS 3.09.80, 3. Lena de Val, 59, LASS 3.09.80. 400 frisim h: 1. Pelle Holmertz, 60, MSS 4.19.00, 2. Pär Arvidsson, 60, FSK 4.21.30, 3. Arvo Kobli, 59, LASS 4.23.80 200 fjärilsim d: 1. Lena de Val, 59, LASS 2.36.80, 2. Anita Sjöberg, 61, MSS 2.40.00, 3. Kaisa Pettersson, 60, FSK 2.53.10. 200 medley d: 1. Tina Gustafsson, 62, NKK 2.37.00 (DR), 2. Lena de Val, 59, LASS 2.44.90, 3. Ulla Mellström, 62, ÅSS 2.45.10. 4×200 frisim h: 1. MSS lag I (Lars Wassrin, 57, Håkan Zadig, 59, Folke Sjöberg, 56, Pelle Holmertz, 60, 8.38.60, 2. LASS lag I 8.41.20, 3. FSK lag I 9.19.60. 800 frisim d: 1. Kicki Pettersson, 64, LASS 9.37.80, 2. Tina Gustavsson, 62, NKK 9.38.70 3. Anette Wilhelmsson, 60, FSK 10.35.90. 200 frisim h: 1. Pelle Holmertz, 60, MSS 2.01.40, 2. Gary Andersson, 58, NKK 2.04.40, 3. Arvo Kobli, 59, LASS 2.04.80. 100 fjärilsim d: 1. Ulla Mellström, 62, ÅSS 1.10.60, 2. Lena de Val, 59, LASS 1.11.50, 3. Anita Sjöberg, 61, MSS 1.13.10. 100 bröstsim h: 1. Folke Sjöberg, 56. MSS 1.15.90, 2. Robert Eklöf, 60, LASS 1.18.60, 3. Mats Tillemar, 61, NKK 1.21.40.

100 ryggsim d: 1. Tina Gustafsson, 62, NKK 1.11.80, 2. Ann-Christine Jonsson, 58, LASS 1.16.20, 3. Marianne Hansson, 61, MSS 1.17.00.

400 medley h: 1. Arvo Kobli, 59, LASS 5.00.00, 2. Gary Andersson, 58, NKK 5.07.80, 3. Folke Sjöberg, 56, MSS 5.13.70. 4×100 medley h: 1. MSS lag I (Håkan Zadig 59, Folke Sjöberg, 56, Pelle Holmertz, 60,, Lars Wassrin 57) 4.31.70). 2. LASS lag I 4.35.70, 3. NKK lag I 4.48.50. 4×100 frisim d: 1. NKK lag I (Annika Gewerths, 61, Christina Fällman, 61, Lilie Ohlson, 61, Tina Gustafsson, 62) 4.27.00, 2. LASS lag I 4.28.50, 3. MSS lag I 4.36.70. 1500 frisim h: 1. Pelle Holmertz, 60, MSS 16.59.50, 2. Gary Andersson, 58, NKK 17.00.40, 3. Arvo Kobli, 59, LASS 17.05.00.

100 bröstsim d: 1. Lilie Ohlson, 61, NKK 1.24.00, 2. Anita Sjöberg, 61, MSS 1.27.70, 3. Åsa Wyndhamn 63, LASS 1.29.70. 100 ryggsim h: 1. Gary Andersson, 58, NKK 1.07.50, 2. Håkan Zadig, 59, MSS 1.08.30, 3. Arvo Kobli, 59, LASS 1.08.70. 200

frisim d: 1. Tina Gustafsson, 62, NKK 2.15.60, 2. Kicki Pettersson, 64 LASS 2.17.00, 3. Ann-Christine Jonsson, 58, LASS 2.21.20. 100 fjärilsim h: 1. Gunnar Kron, 59, LASS 1.04.20, 2. Folke Sjöberg, 56, MSS 1.04.80, 3. Gary Andersson, 58, NKK 1.07.00. 400 medley d: 1. Lena de Val, 59, LASS 5.36.10, 2. Anita Sjöberg, 61, MSS 5.38.00, 3. Kicki Pettersson, 64, LASS 5.41.70. 4×100 frisim h: 1. MSS lag I (Håkan Zadig, 59, Folke Sjöberg, 56, Lars Wassrin, 57, Pelle Holmertz 60) 3.57.40. 2. NKK lag I 4.03.60, 3. LASS lag I 4.04.00.

DM UPPLAND, Örbyhus 21—29 juni

200 bröstsim h: 1. Conny Haglund, MSS 2.56.4, 2. Tomas Callerud, USS 2.56.5, 3. Per Eriksson, USS 2.57.9. 100 bröstsim d: 1. Maud Jansson, GSS 1.23.3 (DR), 2. Carina Klaar, NSK 1.26.5, 3. Anna-Lena Lundin, ÖSK 1.32.0. 100 ryggsim h: 1. Bent Christensen, USS 1.12.0, 2. Mikael Dahlberg, HIK 1.13.4, 3. Ambjörn Åkerman, ÖSK 1.21.1. 100 ryggsim d: 1. Agneta Öhman, MSS 1.18.6, 2. Agneta Sundqvist, ÖSK 1.23.5, 3. Karin Eriksson, ÖSK, 1.24.1. 400 frisim h: 1. Bent Christensen, USS 4.48.5, 2. Gabor Sellei, USS 5.00.9, 3. Per Andersson, NSK 5.14.3. 400 frisim d: 1. Agneta Öhman, MSS 5.00.1, 2. Maud Jansson, GSS 5.12.5, 3. Kerstin Persson, USS 5.21.6. 4×100 frisim h: 1. USS lag I (Pär Eriksson, Tomas Callerud, Bent Christensen Gaor Sellei) 4.47.8, 2. ÖSK 5.17.7. 4×100 frisim d: 1. ÖSK (Agneta Sundqvist, Rosita Karlberg, Anna-Lena Lundin, Karin Eriksson) 5.03.2, 2. USS 5.12.5, 3. GSS 5.56.7. 100 frisim d: 1. Helene Claesson, 62, USS 1.06.4, 2. Agneta Öhman, 62, MSS 1.07.0, 3. Britt-Marie Jansson, 63, USS 1.09.5. 100 bröstsim h: 1. Jonas Lenner, 59, USS 1.16.8, 2. Jan Mandahl, 61, USS 1.16.8, 3. Anders Törnqvist, 60, NSK 1.20.6. 200 bröstsim d: 1. Maud Jansson, 62, GSS 2.54.0 (DR), 2. Susanne Brunn, 61, USS 3.05.7, 3. Inger Arvidsson, 62, GSS 3.09.9. 100 frisim h: 1. Bengt Svensson, 57, USS 58.0, 2. Mikael Ahlund, 58, USS 59.3, 3. Jan Moh, 59, USS 1.00.9. 100 fjärilsim d: 1. Helen Claesson, 62, USS 1.11.5, 2. Kerstin Persson, 61, USS 1.20.6, 200 fjärilsim h: 1. Bengt Svensson, 57, USS 2.18.9, 2. Niklas Ramström, 61, USS 2.24.9, 3. Per Bill, 58, USS 2.26.6. 200 ind medley d: 1. Agneta Öhman, 62, MSS 2.40.1 (DR), 2. Helen Claesson, 62, USS 2.43.7, 3. Gunilla Forslund, 58, USS 2.46.7. 4×200 frisim h: 1. USS lag I (1. Jan Moh 2.12.5, 2. Mikael Ahlund 2.13.7, 3. Gabor Sellei 2.22.6, 4. Bengt Svensson 2.07.8) 8.56.6, 2. USS lag II 9.39.1, 3. USS lag III 11.57.6.

DM SÖDERMANLAND, Nyköping 16, 18, 19, 20 juni

1500 frisim h: 1. Stefan Andersson, TSK, 60 17.50.0, 2. Peter Andersson, SSS, 61 17.56.9, 3. Ove Andersson, TSK, 60 18.46.2. 800 frisim d: 1. Caroline Eriksson, SSS 61 10.08.8, 2. Inger Larsson, TSK, 60 10.14.2, 3. Monica Jansson, NSS

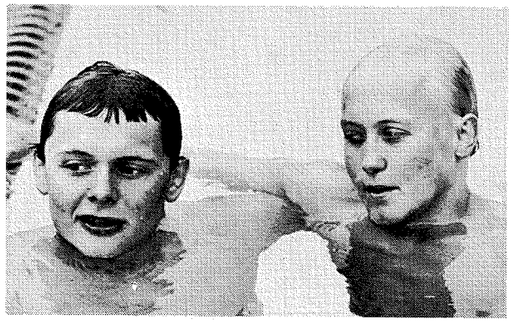

TVÅ STARKA Upplands-simmare, Leif Ericsson och Bengt Svensson

63 10.19.5. 400 frisim h: 1. Stefan Andersson, TSK 4.30.1, 2. Peter Andersson, SSS, 61 4.40.3, 3. Ove Andersson, TSK, 60 4.42.3. 400 frisim d: 1. Caroline Eriksson, SSS, 61 4.46.6, 2. Monica Jansson, NSS, 63 5.01.4, 3. Anita Larsson, TSK, 62 5.09.6. 200 fjärilsim h: 1. Stefan Andersson, TSK, 60 2.27.8, 2. Lennart Andersson, SSS 57 2.36.3, 3. Ulf Granberg, SSS, 60 2.38.2. 200 fjärilsim d: 1. Inger Larsson, TSK 60 2.34.7, 2. Carina Falk, OSS, 61 2.47.7, 3. Anna-Lena Åslund, NSS, 62 2.56.9. 4×200 frisim h: 1. Tunafors SK (Leif Jonsson, Peter Boberg, Rolf Carlsson, Stefan Andersson) 8.52.1, 2. Södertälje SS 8.56.1, 3. Södertälje SS 9.21.7. 4× 200 frisim d: 1. Tunafors SK (Anita Larsson, Eva Engström, Ingmarie Westergren, Inger Larsson) 10.01.7, 2. Södertälje SS 10.14.8, 3. Nyköpings SS 10.16.4. 200 bröstsim d: 1. Caroline Eriksson, SSS 61 2.55.4, 2. Ingmarie Westergren, TSK, 59 2.56.3, 3. Maria Andersson, SSS 62 3.06.8. 200 bröstsim h: 1. Peter Andersson, SSS, 61 2.49.3, 2. Sören Andersson, SSS 60 2.50.4, 3. Veikko Mattola, SSS, 56 2.51.2. 100 frisim d: 1. Inger Larsson, TSK, 60 1.03.0 (DR), 2. Caroline Eriksson, SSS 61 1.04.5, 3. Monica Jansson, NSS, 63 1.06.4. 100 frisim h: 1. Stefan Andersson, TSK, 60 58.1, 2. Tommy Koskelainen, SSS 60 58.3, 3. Lennart Andersson, SSS 57 58.6. 200 ryggsim d: 1. Inger Larsson, TSK 60, 2.41.9, 2. Lotta Skogh, SSS 59, 2.46.2, 3. Ilse Reinikka, SSS 61, 2.48.5. 200 ryggsim h: 1. Per Duvner, SSS 57 2.27.2, 2. Lennart Andersson, SSS 57 2.30.3, 3. Carl Gunnar Otter, ESS 62 2.30.8. 200 medley d: 1. Caroline Eriksson, SSS 61 2.35.1, 2. Monica Jansson, NSS, 63 2.43.6, 3. Eva Krook, SSS 60 2.52.0. 200 medley h: 1. Stefan Andersson, TSK, 60 2.31.3, 2. Ulf Granberg, SSS 60, 2.32.3, 3. Veikko Mattola, SSS 56, 2.33.2. 100 fjäril d: 1. Inger Larsson, TSK, 60 1.11.7, 2. Carina Falk, OSS, 61 1.13.7 3. Ilse Reinikka, SSS, 61 1.17.9. 100 fjärilsim h: 1. Tomas Lindgren, SSS, 61 1.05.3, 2. Stefan Andersson TSK, 60 1.06.0, 3. Peter Jonsson, NSS, 61 1.09.9. 4×100 frisim d: 1. Tunafors SK lag 1 (Eva Engström, Anita Larsson, Ingmarie Westergren, Inger Larsson) 4.38.0 (DR), 2. Södertälje SS lag I 4.41.3, 3. Oxelösunds SS 4.48.7. 4×100 medley h: 1. Södertälje SS lag 1 (Tommy Koskelainen, Veikko Mattola, Tomas Lindgren, Lennart Andersson) 4.34.9 2. Tunafors SK lag I 4.48.3, 2. Nyköpings SS 5.02.7.

100 bröstsim d: 1. Caroline Eriksson, SSS, 61 1.22.4 (DR), 2. Ingmarie Westergren, TSK, 59, 1.24.0, 3. Maria Andersson, SSS, 62 1.27.7. 100 bröstsim h: 1. Veikko Mattola, SSS, 56 1.17.1, 2. Sören Andersson, SSS, 60 1.18.3, 3. Ulf Granberg, SSS 60 1.19.3. 200 frisim d: 1. Inger Larsson, TSK, 60 2.20.8 2. Monica Jansson, NSS, 63 2.23.0, 3. Eva Engström, TSK, 60 2.24.8. 200 frisim h: 1. Stefan Andersson, TSK, 60 2.08.8, 2. Per Björkman, NSS, 61 2.10.5, 3. Peter Andersson, SSS 61 2.12.3. 100 ryggsim d: 1. Inger Larsson, TSK, 60 1.16.2, 2. Lotta Skogh, SSS, 59 1.17.8, 3. Anita Larsson, TSK, 62 1.19.1. 100 ryggsim h: 1. Per Duvner, SSS, 57 1.07.3, 2. Veikko Mattola, SSS 56 1.09.0, 3. Tommy Koskelainen, SSS 60 1.09.0. 400 medley d: 1. Caroline Eriksson, SSS 61 5.24.0, 2. Monica Jansson, NSS, 63 5.51.0, 3. Ilse Reinikka, SSS 61 6.05.9. 400 medley h: 1. Stefan Andersson, TSK, 60 5.17.7, 2. Peter Andersson, SSS, 61 6.21.6, 3. Tommy Koskelainen, SSS, 60 5.24.1. 4×100 medley d: 1. Tunafors SK lag I (Anita Larsson, Ingmarie Westergren, Inger Larsson, Eva Engström) 5.01.4 (DR), 2. Södertälje SS 5.11.5, 3. Oxelösund SS 5.23.8. 4×100 frisim h: 1. Tunafors SK lag I (Leif Jansson, Peter Boberg, Rolf Carlsson, Stefan Andersson) 3.59.4, 2. Södertälje SS lag I 3.59.4, 3. Södertälje SS lag II 4.14.2.

Lagpoäng: SSS 345, TSK 262, NSS 108, OSS 45, ESS 21, SS 9.

DM NÄRKE, 17—20 juni

1500 frisim h: 1. Ove Nylén, 59, Kumla SS 17.55.0, 2. Mats Nylén, 59, Kumla SS 18.15.2, 3. Stefan Jansson, 59, Örebro SS 18.32.6. 800 frisim d: 1. Agneta Mårtensson, 61, Karlslunds IF 10.06.8, 2. Lotta Engdahl, 61, Karlslunds IF 10.26.2, 3. Margareta Steinbach, 63, Örebro SS 10.33.1.

200 fjärilsim h: 1. Ove Nylén, 59 KSS 2.23.9, 2. Mats Nylén, 59, KSS 2.25.8, 3. Ulf Nilsson, 61, KIF 2.40.8 200 ryggsim d: 1. Susanne Collgård, 60, KIF 2.40.5, 2. Annika Nylander, 62, KIF 2.44.6, 3. Ann Britt Fjällström, 62 NSS 2.47.9. 200 bröstsim h: 1. Stefan Jansson, 59, ÖSS 2.47.7, 2. Ove Nylén, 59, KSS 2.53.5, 3. Kenneth Johannesson, 54, ÖSS 2.57.5. 400 frisim d: 1. Agneta Mårtensson, 61, KIF 4.55.5, 2. Meta Steinbach, 63, ÖSS 5.08.6, 3. Birgitta Gustafsson, 63, KIF 5.24.4. 100 frisim h: 1. Mats Nylén, 59, KSS 58.0, 2. Ove Nylén, 59, KSS 58.0, 3. Per Hallkvist, 55, ÖSS 58.0.

200 medley d: 1. Susanne Collgård, 60, KIF 2.41.6, 2. Gunilla Land, 58, ÖSS 2.45.4, 3. Lotta Engdahl, 61, KIF 2.46.8. 200 medley h: 1. Ove Nylén, 59, KSS 2.25.6, 2. Mats Nylén, 59, KSS 2.25.9, 3. Stefan Jansson, 59, ÖSS 2.25.9. 100 frisim d: 1. Agneta Mårtensson, 61, KIF 1.03.2, 2. Gunilla Land, 58, ÖSS 1.04.4, 3. Lotta Engdahl, 61, KIF 1.07.5. 200 ryggsim h: 1. Anders Haglund, 61, KSS 2.29.8, 2. Stefan Jansson, 59, ÖSS 2.31.0, 3. Bengt Stenhammar, 61, KIF 2.34.8. 200 bröstsim d: 1. Susanne Collgård, 60, KIF 3.06.7, 2. Lilian Hallkvist, 63, NSS 3.09.9, 3. Lotta Andersson 62, NSS 3.10.0. 4×200 frisim h: 1. Kumla SS 8.43.4 (DR), 2. Örebro SS lag I 9.02.3, 3. Karlslunds IF lag I 9.20.7. 400 frisim h: 1. Mats Nylén, 59, KSS 4.23.0, 2. Ove Nylén, 59, KSS 4.23.4, 3. Stefan Jansson, 59, ÖSS 4.40.5. 200 fjäril d: 1. Lotta Engdahl, 61, KIF 2.42.2, 2. Margareta Larsson, 62, KIF 3.11.1, 3. Åsa Skanheden 64, ÖSS 3.22.8. 200 m frisim h: 1. Ove Nylén, 59, Kumla SS 2.05.7, 2. Mats Nylén, 59, Kumla SS 2.07.1, 3. Anders Haglund, 61, Kumla SS 2.08.8.

100 fjärilsim d: 1. Annika Ericsson, 57, Karlslunds IF 1.09.5, 2. Lotta Engdahl, 61, Karlslunds IF 1.12.5, 3. Gunilla Land, 58, Örebro SS 1.12.9. 100 bröstsim h: 1. Stefan Jansson, 59, Örebro SS 1.16.0, 2. Ove Nylén, 59, Kumla SS 1.19.5, 3. Kenneth Johansson, 54, Örebro SS 1.20.7. 100 ryggsim d: 1. Susanne Collgård, 60, Karlslunds IF 1.14.3, 2. Annika Nylander, 62, Karlslunds IF 1.16.7, 3. Ann-Britt Fjällström, 62, Nora SS 1.18.9. 400 medley h: 1. Mats Nylén, 59, Kumla SS 5.12.1 2. Ove Nylén, 59, Kumla SS 5.12.8, 3. Stefan Jansson, 59, Örebro SS 5.31.4. 4×100 meter frisim d: 1. Karlslunds IF lag I 4.30.4, 2. Örebro SS lag 1 4.34.7, 3. Karlslunds IF lag II 4.38.8. 4×100 medley h: 1. Kumla SS 4.32.7, 2. Örebro SS lag 1 4.43.2, 3. Karlslunds IF lag I 4.47.0. 100 bröstsim d: 1. Susanne Collgård, 60, Karlslunds IF 1.26.5, 2. Lotta Andersson, 62, Nora SS 1.28.6, 3. Lilian Hallkvist, 63, Nora SS 1.29.3. 100 ryggsim h: 1. Anders Haglund, 61, Kumla SS 1.09.4, 2. Stefan Jonsson, 59, Örebro SS 1.09.8, 3. Ulf Erikson, 62, Kumla SS 1.13.2. 200 frisim d: 1. Agneta Mårtensson, 61, Karlslunds IF 2.19.3, 2. Gunilla Land, 58, Örebro SS 2.24.6, 3. Annelie Bohlin, 60, Nora SS 2.26.0. 100 fjärilsim h: 1. Ove Nylén, 59, Kumla SS 1.01.0, 2. Mats Nylén, 59, Kumla SS 1.02.9, 3. Ulf Bressler, 57, Karlslunds IF 1.06.1. 400 medley d: 1. Lotta Engdahl, 61, Karlslunds IF 5.45.2, 2. Annika Nylander, 62, Karlslunds IF 5.54.2, 3. Helen Carlsson, 63, Karlslunds IF 5.58.8. 4×100 frisim h: 1. Kumla SS 3.53.4 (DR), 2. Örebro lag 1 3.54.2, 3. Örebro lag II 4.13.8. 4×100 medley d: 1. Karlslunds IF lag 1 5.04.9 2. Karlslunds IF lag II 5.18.3, 3. Nora SS lag I 5.19.8.

DM VÄSTERGÖTLAND, Skövde 18—20 juni.

400 medley d: 1. Ingela Havaas, 62, SSS 5.26.5, 2. Eva Jansson, 63, MSS 5.33.4, 3. Susanne Lundgren, 62, TSS 5.49.9. 400 medley h: 1. Bengt Qvist, 58, SSS 5.13.6, 2. Göran Jern, 60, SSS 5.20.2, 3. Claes Holmén, 59, TSS 5.24.4 100 frisim d: 1. Åsa Söderman, 60, Elf 1.04.2, 2. Carina Askeröd, 60, SSS 1.05.1, 3. Karin Eenfeldt, 59, ASLS 1.05.7. 200 rygg h: 1. Bengt Qvist, 58, SSS 2.23.9, 2. Anders Rutqvist, 58, MSS 2.23.9, 3. Joakim Svensson, 60, ASLS 2.25.0. 200 bröst d: 1. Ingela Havaas, 62, SSS 2.55.7. 2. Cecilia Granath, 61, FSS 3.05.1, 3. Eva Paulsson, 63, MSS 3.10.6. 100 fritt h: 1. Anders Rutqvist, 58, MSS 58.0 2. Lars-Göran Berndtsson, 55, Elf 58.82, 3. Gunnar Holmberg, 58, SSS 59.2. 200 fjärilsim d: 1. Ann-Charlotte Ehn, 60, FSS 2.38.0, 2. Eva Jansson, 63, MSS 2.43.4, 3. Margareta Karlsson, 59, SSS 2.47.5. 4× 100 frisim h: 1. Skövde SS lag I 4.00.1, 2. Trollhättan SS lag I 4.09.4 3. Mariestads SS 4.12.2. 200 fjärilsim h: 1. Bengt Qvist, 58, SSS 2.18.0, 2. Göran Borg, 57, TSS 2.33.0, 3. Anders Hammar, 60, TSS 2.38.0. 400 frisim d: 1. Ingela Havaas, 62, SSS 4.46.0, 2. Åsa Söderman, 60, Elf 4.51.0, 3. Eva Jansson, 63, MSS 4.53.1. 200 frisim h: 1. Anders Rutqvist, 58, MSS 2.09.3, 2. Gunnar Holmberg, 58, SSS 2.10.5 3. Tommie Lindén, 59, SK70 2.10.5. 100 fjärilsim d: 1. Ann-Charlotte Ehn, 60, FSS 1.11.5, 2. Karin Eenfeldt, 59, ASLS 1.13.1, 3. Ingela Havaas, 62, SSS 1.13.4. 100 bröstsim h: 1. Göran Jern, 60, SSS 1.15.9, 2. Mats Stenberg, 59, MSS 1.19.8, 3. Tomas Andreasson, 59, ASLS 1.20.8. 100 ryggsim d: 1. Susanne Lundgren, 62, TSS 1.12.6, 2. Carina Askeröd, 60, SSS 1.13.1, 3. Birgitta Robertsson, 63, MSS 1.16.8. 200 medley h: 1. Anders Rutqvist, 58, MSS 2.20.9, 2. Bengt Qvist, 58, SSS 2.21.2, 3. Anders Jansson, 59, SSS 2.29.8. Lag 4×100 frisim d: 1. Skövde SS lag I 4.25.0 (DR), 2. Mariestads SS 4.33.4, 3. SK 70 Sandared 4.39.0. Lag 4×100 m medley h: 1. Skövde SS lag I 4.34.0, 2. Mariestads SS 4.46.0, 3. Trollhättans SS lag I 4.49.4. 200 bröstsim h: 1. Göran Jern, 60, SSS 2.47.3, 2. Tomas Andreasson, 59, ASLS 2.51.9, 3. Mats Stenberg, 59, MSS 2.52.4. 200 ryggsim d: 1. Carina Askeröd, 60, SSS 2.35.6, 2. Susanne Lundgren, 62, TSS 2.37.0, 3. Birgitta Robertsson, 63, MSS 2.45.6. 400 frisim h: 1. Anders Rutqvist, 58, MSS 4.35.6, 2. Göran Borg, 57, TSS 4.35.9, 3. Gunnar Holmberg, 58, SSS

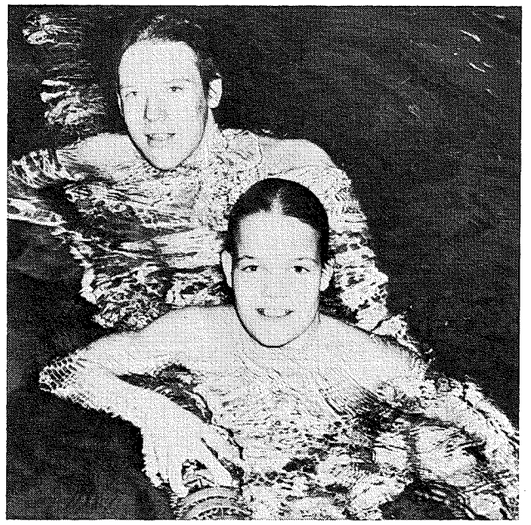

ANDERS RUTQVIST (längst bort från kameran) blev flerfaldig västgötamästare. Klubbkamraten i Mariestad, Anders Pettersson, är också ett fint framtidslöfte

4.40.6. 100 bröstsim d: 1. Ingela Havaas, 62, SSS 1.19.3, 2. Cecilia Granath, 61, FSS 1.23.9, 3. Ann Qvist, 58, SSS 1.28.0. 100 ryggsim h: 1. Anders Rutqvist, 58, MSS 1.06.0, 2. Bengt Qvist, 58, SSS 1.06.9, 3. Anders Jonsson, 59, SSS 1.07.5. 200 frisim d: 1. Åsa Söderman, 60, Elf 2.17.7, 2. Åsa Hammarin, 63, MSS 2.20.2, 3. Ann-Charlotte Ehn, 60, FSS 2.21.6. 100 fjärilsim h: 1. Bengt Qvist, 58, SSS 1.02.3, 2. Göran Borg, 57, TSS 1.08.7, 3. Tommi Lindén, 59, SK70 1.09.3. 200 medley d: 1. Ingela Havaas, 62, SSS 2.36.0, 2. Eva Jansson, 63, MSS 2.41.0, 3. Margareta Karlsson, 59, SSS 2.41.6. Lag 4× 200 frisim h: 1. Skövde SS 8.53.1, 2. Trollhättans SS 9.11.1, 3. SK 70 Sandared 9.12.8. Lag 4×100 medley d: 1. Skövde SS 4.58.8, 2. Trollhättans SS 5.17.4, 3. SK 70 Sandared 5.17.7.

DM HALLAND, Halmstad 23—24 juni

800 frisim d: 1. Lotta Palmér, 60, SK Laxen 9.52.0, 2. Viviann Karlsson, 61, Sim-Gif 10.11.4, 3. Lena Tellqvist, 60 VSLS 10.22.8. 200 frisim h: 1. Kenth Stenbäck, 59, SK Laxen 2.02.9, 2. Dan Johansson, 62, SK Laxen 2.16.6, 3. Tomas Kuylenstjerna, 59, Sim-Gif 2.17.5. 100 fjäril d: 1. Christina Börjesson, 61, Sim-Gif 1.13.2, 2. Ann-Marie Lennheden, 57, S KLaxen 1.13.7, 3. Ann-Sofi Hallenberg, 60, SK Laxen 1.14.9. 100 bröstsim h: 1. Jan Ladeborn, 58, Sim-Gif 1.13.9 (DR), 2. Ulf Lindberg, 57, Sim-Gif 1.14.9, 3. Ragnar Svensson, 60, Sim-Gif 1.19.1. 100 rygg d: 1. Lotta Palmer, 60, SK Laxen 1.14.7 (DR), 2. Christina Andersson, 62, VSLS 1.15.8, 3. Christina Börjesson, 61, Sim-Gif 1.19.8. 400 medley h: 1. Jan-Olof Svensson, 60, SK Laxen 5.07.6, 2. Tomas Kuylenstjerna, 58, Sim-Gif 5.34.5, 3. Dan Johansson, 62, SK Laxen 5.41.7. 4×100 medley h: 1. SK Laxen lag I (Jan-Olof Svensson, Lars Gustafssonh, Bengt Olsson, Kenth Stenbäck) 4.28.5 (DR), 2. Sim-Gif lag I 4.32.4, 3. SK Laxen lag II 5.04.0. 4×100 frisim d: 1. SK Laxen lag 1 (Lotta Palmäér, Kristina Laarm, Ann-Sofi Hallenberg, Ann-Marie Lennheden 4.23.5, 2. Sim-Gif lag I 4.37.5, 3. VSLS lag I 4.50.2. 1500 frisim h: 1. Jan-Olof Svensson, 60, SK Laxen 18.26.5, 2. Kenth Stenbäck, 59, SK Laxen 18.55.0, 3. Tomas Kuylenstjerna, 59, Sim-Gif 18.59.3. 100 bröstsim d: 1. Ann Johansson, 60, Kungsbacka SS 1.28.9, 2. Christina Andersson, 62, VSLS 1.28.9, 3. Britt-Mari Karlsson, 59, Sim-Gif 1.29.1. 100 ryggsim h: 1. Jan Ladeborn, 58, Sim-Gif 1.07.5, 2. Jan-Olof Svensson, 60, SK Laxen 1.10.2, 3. Per Andersson, 56, Sim-Gif 1.12.9. 200 frisim d: 1. Lotta Palmér, 60, SK Laxen 2.18.1, 2. Ann-Marie Lennheden, 57, SK Laxen 2.18.9, 3. Viviann Karlsson, 61, Sim-Gif 2.20.5. 100 fjäril h: 1. Jan-Olof Svensson, 60, SK Laxen 1.04.4, 2. Bengt Olsson, 56, SK Laxen 1.06.4, 3. Jan Ladeborn, 58, Sim-Gif 1.07.6. 400 medley d: 1. Christina Andersson, 62 VSLS 5.41.1 (DR), 2. Viviann Karlsson, 61, Sim-Gif 5.45.5, 3. Lotta Palmér, 60, SK Laxen 5.47.0. 4×100 frisim h: 1. SK Laxen lag I (Kenth Stenbäck 56.0, Jan-Olof Svensson 1.01.2, Peter Blomgren 1.03.4, Bengt Olsson 58.9) 3.59.5, 2. Sim-Gif lag I 4.02.5, 3. SK Laxen lag II 4.32.1.

DM ÄNGERMANLAND, Junsele 19—20 juni.

200 fjäril h: 1. Olle Eriksson, SASS, 59, 2.36.8, 2. Christer Johansson, ÖASS, 60, 2.41.5, 3. Christer Nordlander, K-A, 62, 2.56.0. 200 rygg d: 1. Katarina Stattin, SASS, 60, 2.51.3, 2. Elisabeth Gidlund, ÖASS, 60, 2.59.5, 3. Git Carlsson, SASS, 61, 3.02.5. 200 bröst h: 1. Lars Wernblom, SASS, 61, 2.59.5, 2. Anders Hägglund, SIK, 63, 3.02.8 3. Per-Ola Göransson, ÖASS, 61 3.07.4. 400 fritt d: 1. Katarina Stattin, SASS, 60, 5.07.5, 2. Birgitta Edlund, ÖASS, 60, 5.18.1, 3. Anna Lindberg, SASS, 59, 5.21.2. 100 fritt h: 1. Olle Eriksson, SASS, 59, 1.04.4, 2. Per-Ola Göransson, ÖASS 61, 1.06.4, 3. Mikael Dahlberg, SASS, 63 1.07.6. 200 medley h: 1. Christer Johansson, ÖASS, 60, 2.35.7, 2. Olle Eriksson, SASS, 59 2.45.2, 3. Per-Ola Göransson, ÖASS 61. 2.46.0. 4×100 medley d: 1. Sollefteå ASS (Katarina Stattin, Anna Lindberg, Birgit Fahlén, Git Carlsson) 5.28.4, 2. Örnsköldsviks ASS 5.34.2, 3. Brännans IF 5.36.7. 100 fritt d: 1. Katarina Stattin, SASS, 60, 1.06.6, 2. Birgitta Edlund, ÖASS 60 1.07.5, 3. Anna Lindberg, SASS, 59, 1.11.1. 200 rygg h: 1. Christer Johansson, ÖASS, 60, 2.49.8, 2. Ola Dahlin, K.-A. 60 2.59.7, 3. Lars Nygren, ÖASS, 63 3.00.3. 200 bröst d: 1. Anna Lindberg, SASS, 59, 3.03.7, 2. Eva Dahlin, BIF, 63, 3.10.3, 3. Marie Holmgren, SIK, 64, 3.14.7. 400 fritt h: 1. Olle Eriksson, SASS 59, 5.09.7, 2. Lars Wernblom, SASS 61, 5.17.5, 3. Håkan Lidén, K-A, 64 5.19.9. 200 fjäril d: 1. Katarina Stattin, SASS, 60 2.52.7, 2. Marie Häggqvist, ÖASS, 61. 2.58.3, 3. Marlene Westerlund, BIF, 64, 3.04.9. 200 medley d: 1. Katarina Stattin, SASS, 60, 2.46.6, 2. Anna Lindberg, SASS, 59 2.53.9, 3. Birgitta Edlund, ÖASS, 60 2.55.4. 4× 200 fritt h: 1. Sollefteå ASS (Lars Wernblom, Mikael Dahlberg, Kjellvar Karlsson, Olle Eriksson) 10.33.6 2. Själevad IK 11.29.9, 3. Brännan IF 12.00.2. 200 fritt h: 1. Olle Eriksson, SASS, 59, 2.21.2, 2. Per-Ola Göransson, ÖASS, 61 2.24.9, 3. Christer Johansson, ÖASS, 60, 2.27.5. 100 fjäril d: 1. Marie Häggqvist, ÖASS, 61, 1.15.1, 2. Katarina Stattin, SASS, 60 1.15.3, 3. Anna Lindberg, SASS, 59 1.19.0. 100 bröst h: 1. Anders Hägglund, SIK, 63 1.22.3, 2. Lars Wernblom, SASS 61, 1.22.7, 3. Per-Ola Göransson, ÖASS, 61 1.27.2. 100 rygg d: 1. Katarina Stattin, SASS, 60 1.17.5, 2. Elisabeth Gidlund, ÖASS, 60 1.23.0, 3. Ingrid Hellström, SASS, 62 1.23.5. 400 medley h: 1. Christer Johansson, ÖASS, 60 5.48.5, 2. Olle Eriksson, SASS, 59 6.04.5, 3. Christer Nordlander, K-A, 62 6.09.7 4×100 mdley h: 1. Sollefteå ASS (Kjell Ivar Karlsson, Mikael Dahlberg, Lars Wernblom, Olle Eriksson) 5.20.5, 2. Själevad IK 5.56.4, 3. Brännan IF 6.27.8. 4×100 fritt d: 1. Sollefteå ASS (Katarina Stattin, Anna Lindberg, Birgit Fahlén, Ingrid Hellström) 4.47.0, 2. Örnsköldsviks ASS 4.48.9, 3. Brännans IF 5.06.6. 100 bröst d: 1. Anna Lindberg, SASS, 59 1.23.5, 2. Marie Holmgren, SIK, 64 1.31.4, 3. Birgitta Edlund, ÖASS, 60 1.32.8. 100 rygg h: 1. Christer Johansson, ÖASS, 60 1.16.5, 2. Per Ola Gö-

ransson, ÖASS, 61 1.18.8, 3. Ola Dahlin, K-A, 60 1.22.0. 200 fritt d: 1. Katarina Stattin, SASS, 60 2.24.2 2. Birgitta Edlund, ÖASS, 60 2.32.4 3. Anna Lindberg, SASS, 59 2.34.0. 100 fjäril h: 1. Olle Eriksson, SASS 59, 1.06.6, 2. Christer Johansson, ÖASS, 60 1.09.0, 2. Per Ola Göransson, ÖASS, 61 1.16.6. 400 medley d: 1. Katarina Stattin, SASS, 60 5.49.8, 2. Elisabeth Gidlund, ÖASS, 60 6.16.1, 3. Marlene Westerlund, BIF, 64 6.19.0. 4×100 fritt h: 1. Sollefteå ASS (Olle Eriksson, Lars Wernblom, Mikael Dahlberg, Kjell Ivar Karlsson) 4.40.0, 2. Själevads IK 5.15.5, 3. Brännan IF 5.29.6.

DM DALARNA 18—20 juni

200 fjärilsim h: 1. Ove Kaustinen 59, BSS 2.22.3, 2. Bertil Moreau, 55, FSS 2.23.2, 3. Ulf Kaustinen, 62, BSS 2.29.0. 200 ryggsim d: 1. Susanne Ackum, 61, BSS 2.41.0, 2. Lena Byhlin, 62, ASS 2.44.3, 3. Helena Olsson, 63, ASS 2.45.1. 200 bröstsim h: 1. Anders Häggqvist, 55, FSS 2.38.8, 2. Ulf Björklund, 56, FSS 2.43.0, 3. 3. Bernt Zarnowiecki 54, FSS 2.47.9. 400 frisim d: 1. Susanne Ackum, 61, BSS 4.42.6, 2. Anette Lindvall, 60, FSS 4.45.2, 3. Anita Hanefors, 59, FSS 4.54.1. 100 frisim h: 1. Bernt Zarnowiecki, 54, FSS 56.1, 2. Ove Kaustinen, 59, BSS 57.5, 3. Börje Holmberg, 54, FSS 57.8.. 200 medlev h: 1. Ove Kaustinen, 59, BSS 2.25.8, 2. Bernt Zarnowiecki, 54, FSS 2.30.3, 3. Ulf Björklund, 56, FSS 2.31.1. 100 frisim d: 1. Anette Lindvall, 60, FSS 1.02.5, 2. Birgitta Jönsson, 61, ASS 1.02.8, 3. Susanne Ackum, 61, BSS 1.04.7. 200 ryggsim h: 1. Ove Kaustinen, 59, BSS 2.29.4, 2. Stefan Flink, 57, BSS 2.35.1, 3. Carl Wähätalo, 61, BSS 2.36.6. 200 bröstsim d: 1. Monica Carlsson, 62, LSS 3.03.1, 2. Cilla Jörlin, 60, FSS 3.05.6, 3. Lena Wiklund, 62, BSS 3.07.0. 400 frisim h: 1. Ove Kaustinen, 59, BSS 4.30.0, 2. Owe Lindqvist, 58, BSS 4.34.0, 3. Per Wikström, 61, BSS 4.36.1. 200 fjärilsim d: 1. Anita Hanefors, 59, FSS 2.36.8 2. Lena Byhlin, 62, ASS 2.39.1, 3. Maria Fernvik, 61, FSS 2.51.6. 200 medley d: 1. Susanne Ackum, 61, BSS 2.36.4, 2. Birgitta Jönsson, 61, ASS 2.42.0, 3. Ann Charlotte Andersson, 62, LSS 2.45.6. 4×200 frisim h: 1. Borlänge Simsällskap lag I (Ove Lindqvist, Ove Kaustinen, Per Wikström, Ulf Kaustinen) 8.33.9, 2. Falu Simsällskap lag I 8.38.8, 3. Borlänge Simsällskap lag II 9.42.8. 800 frisim d: 1. Susanne Ackum, 61, BSS 9.47.6, 2. Anette Lindvall, 60, FSS 9.55.1, 3. Birgitta Jönsson, 61, ASS 10.34.3. 200 frisim h: 1. Bernt Zarnowiecki, 54, FSS 2.02.5, 2. Ove Kaustinen, 59, BSS 2.06.2, 3. Ove Lindqvist, 58, BSS 2.08.6. 100 fjärilsim d: 1. Anita Hanefors, 59, FSS 1.12.5, 2. Lena Byhlin, 62, ASS 1.15.0, 3. Maria Fernvik, 61, FSS 1.16.3. 100 bröstsim h: 1. Anders Häggqvist, 55, FSS 1.12.8, 2. Bernt Zarnowiecki, 54, FSS 1.16.0, 3. Ulf Björklund, 56, FSS 1.16.9. 100 ryggsim d: 1. Susanne Ackum, 61, BSS 1.14.8, 2. Lena Byhlin, 62, ASS 1.17.0, 3. Helena Olsson, 63, ASS 1.18.7. 400 medley h: 1. Ove Kaustinen, 59, BSS 5.15.6, 2. Ulf Kaustinen, 62, BSS 5.19.5, 3. Ulf Björklund, 56 FSS 5.26.9. 4×100 medley h: 1. Falu Simsällskap lag I (Börje Holmberg, Anders Häggqvist,, Bertil Moreau, Bernt Zarnowiecki) 4.32.0, 2. Borlänge Simsällskap lag I 4.33.0 3. Borlänge Simsällskap lag II 4.48.0. 4×100 frisim d: 1. Falu Simsällskap lag I (Maria Fernvik, Anette Lindvall, Anette Friberg, Anita Hanefors) 4.31.0, 2. Avesta Simsällskap lag I 4.38.7, 3. Borlänge Simsällskap 4.44.8. 1500 frisim h: 1. Owe Lindqvist, 58, BSS 18.13.1, 2. Per Wikström, 61, BSS 18.24.3, 3. Ulf Björklund, 56, FSS 18.48.9. 100 bröstsim d: 1. Monica Carlsson, 62, LSS 1.25.5, 2. Ann Charlotte Andersson, 62, LSS 1.28.0, 3. Lena Wiklund, 62, BSS 1.28.1. 100 ryggsim h: 1. Ove Kaustinen, 59, BSS 1.07.0, 2. Stefan Flink, 57, BSS 1.09.7, 3. Carl Wähätalo, 61, BSS 1.11.8. 200 frisim d: 1. Anette Lindvall, 60, FSS 2.15.3, 2. Susanne Ackum, 61, BSS 2.18.5, 3. Birgitta Jönsson, 61, ASS 2.20.7. 100 fjärilsim h: 1. Ove Kaustinen, 59, BSS 1.02.9, 2. Bertil Moreau, 55, FSS 1.05.6, 3. Ulf Kaustinen, 62, BSS 1.06.6 400 medley d: 1. Susanne Ackum, 61, BSS 5.37.9, 2. Lena Byhlin, 62, ASS 5.50.3, 3. Monica Carlsson, 62, LSS 5.58.4. 4×100 medley d: 1. Falu Simsällskap lag I (Marie Henriksson, Cecilia Jörlin, Anita Hanefors, Anette Lindvall) 5.08.2. 2. Avesta Simsällskap lag I 5.09.0, 3. Borlänge Simsällskap 5.19.9. 4×100 frisim lag I (Bernt Zarnowiecki Lars Dahl, Börje Holmberg, Anders Norberg) 3.51.1, 2. Borlänge Simsällskap lag I 3.54.2, 3. Borlänge Simsällskap lag II 4.23.5.

DM MEDELPAD, Sundsvall 15—18 juni

200 fjärilsim h: 1. Gunnar Stattin, 59, SSS 2.23.30, 2. Åke Nyberg 59, TAIF 2.31.10, 3. Henrik Hasselberg, 59, SSS 2.35.90. 200 ryggsim d: 1. Christina Kinell, 60, SSS 2.45.70 (DR), 2. Pia Olsson, 63, SSS 2.47.80, 3. Annelie Claesson, 63, TAIF 2.55.00. 200 bröstsim h: 1. Ulf Hedin, 58, SSS 2.49.50, 2. Mikael Siernius, 63, SSS 3.07.10, 3. Stig Ekström, 61, TAIF 3.16.80. 400 frisim d: 1. Lena Engström, 63, TAIF 5.02.80, 2. Anette Abrahamsson, 63, TAIF 5.03.30, 3. Anna Tufvesson, 64, TAIF 5.15.00. 100 frisim h: 1. Sören Wattman, 59, SSS 55.70, 2. Dan Larsson, 58, SSS 57.20, 3. Ralf Nordén, 58, SSS 1.00.40. 200 medley h: 1. Per Unander, 59, SSS 2.26.00, 2. Gunnar Stattin, 59, SSS 2.28.00, 3. Leif Andrée, 58, SSS 2.31.40. 4×100 medley d: 1. Timrå AIF 5.10.60, 2. Sundsvalls SS 5.17.60, 3. Timrå AIF lag II 5.43.40. 100 frisim d: 1. Helena Wiig, 62, SSS 1.07.00, 2. Christina Kinell, 60, SSS 1.07.70, 3. Lena Engström, 63, TAIF 1.08.00, 200 ryggsim h: 1. Sören Wattman, 59, SSS 2.27.00, 2. Leif Andrée, 58, SSS 2.29.10, 3. Gunnar Stattin, 59, SSS 2.36.20. 200 bröstsim d: 1. Anna Tufvesson, 64, TAIF 2.58.30, 2. Lillemor Hallén, 64, TAIF 3.04.20 3. Helena Wiig, 62, SSS 3.08.60. 400 frisim h: 1. Dan Larsson, 58, SSS 4.27.80, 2. Sören Wattman, 59, SSS 4.35.80, 3. Ralf Nordén, 58, SSS 4.36.40. 200 fjärilsim d: 1. Anneli Claesson, 63, TAIF 2.54.90, 2. Lillemor Hallén, 64, TAIF 3.14.80, 3. Kristina Kinell, 60, SSS 3.27.00. 200 medley d: 1. Helena Wiig, 62, SSS 2.47.90, 2. Helena Tufvesson, 62, TAIF 2.59.20, 3. Lillemor Hallén, 64, TAIF 2.59.80. 4×200 frisim h: 1. SSS lag I 9.14.10, 2. SSS lag II 9.25.30, 3. SSS lag III 10.09.00. 800 frisim d: 1. Anette Abramsson, 63, TAIF 10.54.70 2. Gunilla Sund,-berg 63, SSS 11.09.00, 3. Eva Östberg, 63, SSS 12.12.00. 200 frisim h: 1. Dan Larsson, 58, SSS 2.02.20, 2. Sören Wattman, 59, SSS 2.07.40, 3. Ralf Nordén, 58, SSS 2.11.80. 100 fjärilsim d: 1. Anna Tufvesson, 64, TAIF 1.15.00, 2. Helena Wiig, 62, SSS 1.15.50, 3. Anneli Claesson, 63, TAIF 1.18.10. 100 bröstsim h: 1. Per Unander, 59, SSS 1.12.00, 2. Ulf Hedin, 58, SSS 1.18.40, 3. Mats Olsson,, 61, SSS 1.22.80. 100 ryggsim d: 1. Kristina Kinell, 60, SSS 1.18.50, 2. Pia Olsson, 63, SSS 1.20.40, 3. Marie Aspensjö, 63, SSS 1.24.50. 400 medley h: 1. Gunnar Stattin, 59, SSS 5.13.50, 2. Åke Nyberg, 59, TAIF 5.30.70, 3. Ulf Hedin, 58, SSS 5.31.50. 4×100 frisim d: 1. Timrå AIF lag I 4.34.40, 2. Sundsvalls SS lag I 4.37.00, 3. Timrå AIF lag II 5.01.00. 4×100 medley h: 1. Sundsvalls SS lag I 4.39.40, 2. Sundsvalls SS lag II 5.05.40, 3. Sundsvalls SS lag III 5.18.00. 1500 frisim h: 1. Dan Larsson, 58, SSS 18.08.40, 2. Ralf Nordén, 58, SSS 18.18.70, 3. Hans Bergqvist, 61, SSS 18.25.40. 100 bröstsim d: 1. Anna Tufvesson, 64, TAIF 1.20.20 (DR), 2. Lillemor Hallén, 64, TAIF 1.25.90 3. Helena Wiig, 62, SSS 1.25.90. 100 ryggsim h: 1. Sören Wattman, 59, SSS 1.06.60, 2. Dan Larsson, 58 SSS 1.09.20, 3. Leif Andrée, 58, SSS 1.15.60. 200 frisim d: 1. Anna-Greta Andersson, 61, TAIF 2.25.80, 2. Christina Kinell, 60, SSS 2.29.00, 3. Annelie Claesson, 63, TAIF 2.31.50. 100 fjärilsim h: 1. Gunnar Stattin, 59, SSS 1.04.70, 2. Henrik Hasselberg, 59, SSS 1.07.20, 3. Per Unander, 59, SSS 1.07.70. 400 ind medleysim d: 1. Anette Abrahamsson, 63, TAIF 5.54.00, 2. Helena Wiig, 62, SSS 5.59.10, 3. A.-G. Andersson, 62, TAIF 6.05.70. 4×100 frisim h: 1. SSS lag I 4.14.90, 2. SSS lag II 4.48.50, 3. SSS lag III 4.49.50.

DM SKÅNE, Karlsrobadet Eslöv 1—4 juli

200 fjärilsim h: 1. Dan Eliasson, 59, Malmö Simsällskap 2.13.9, 2. Göran Olandersson, 59, Bjärnums Simsällskap 2.17.8, 3. Per Kersmark, 57, Kristianstads SLS 2.18.2. 200 ryggsim d: 1. Britt-Marie Olsson, 60, Kristianstads SLS 2.31.5, 2. Ann Hultstrand, 61, Malmö Simsällskap 2.35.2, 3. Carola Gustafsson, 62, Landskrona S 2.35.4. 200 bröstsim h: 1. Lennart Johansson, 58, Bjärnums Simsällskap 2.35.8, 2. Peder Svensson, 61, SK Poseidon 2.38.4, 3. Anders Hansson, 59, Helsingborgs Simsällskap 2.38.7. 400 frisim d: 1. Carina Lundin, 60, Helsingborgs Simsällskap 4.37.6, 2. Ingrid Nilsson, 62, Helsingborgs Simsällskap 4.38.3, 3. Jeanette Persson, 61, Ystads Simsällskap 4.44.9. 100 frisim h: 1. Inge Andersson, 56 Kristianstads SLS 56.4, 2. Torsten Buhre, 57, Malmö Simsällskap 56.6, 3. Per-Ola Quist, 61, Limhamns Simsällskap 57.0. 200 medley h: 1. Torsten Buhre, 57, Malmö Simsällskap 2.23.4. 4×100 medley d: 1. Kristianstads SLS lag I 4.48.1, 2. Malmö Simsällskap lag I 4.49.8, 3. Simklubben Ran lag I 4.50.5. 100 frisim d: 1. Astrid Jändel, 60, Kristianstads SLS 1.01.7, 2. Maria Löfgren, 58, Kristianstads SLS 1.02.2, 3. Suzanne Martinsson, 59, Kristianstads SLS 1.02.7. 200 ryggsim h: 1. Inge Andersson, 56, Kristianstads SLS 2.17.3, 2. Lars Davidsson, 59, Helsingborgs Simsällskap 2.19.0, 3. Torbjörn Svanberg, 58, Bjärnums Simsällskap 2.26.7. 200 bröstsim d: 1. Ava-Marie Håkansson, 60, Kristianstads SLS 2.48.5, 2. Lotta Gustavsson, 62, Ran 2.48.9, 3. Catharina Lindell, 63, Ran 2.53.6. 400 frisim h: 1. Inge Andersson, 56, Kristianstads SLS 4.19.5,, 2. Torsten Buhre, 57, Malmö Simsällskap 4.21.1 3. Dan Eliasson, 59, Malmö Simsällskap 4.22.6. 200 fjäril d: 1. Lena Ekblom, 62, Helsingborgs Simsällskap 2.30.2, 2. Ann Hultstrand, 61, Malmö Simsällskap 2.34.7, 3. Carina Andersson, 61, Ran 2.35.0.

200 medley d: 1. Britt-Marie Olsson, 60, Kristianstads SLS 2.32.9, 2. Eva Marie Håkansson, 60, Kristianstads SLS 2.35.7, 3. Ingrid Nilsson, 62, Helsingborgs Simsällskap 2.36.8. 4×200 frisim h: 1. Kristianstads SLS lag I 8.26.8, 2. Malmö Simsällskap lag I 8.29.1, 3. Bjärnums Simsällskap 8.36.0. 800 frisim d: 1. Carina Lundin, 60, Helsingborgs Simsällskap 9.34.3, 2. Ingrid Nilsson, 62, Helsingborgs Simsällskap 9.34.5, 3. Åsa Karlsson 58, Helsingborgs Simsällskap 9.50.8 200 frisim h: 1. Inge Andersson, 56, Kristianstads SLS 2.02.2, 2. Torsten Buhre, 57, Malmö SS 2.04.9 3. Torbjörn Svanberg, 58, Bjärnums SS 2.05.1. 100 fjärilsim d: 1. Astrid Jändel, 60, Kristianstads SLS 1.08.9 2. Maria Jönsson, 63, Åhus SS 1.09.8, 3. Lena Ekblom, 62, Helsingborgs Simsällskap 1.10.2. 100 bröstsim h: 1. Lennart Johansson, 58, Bjärnums Simsällskap 1.10.5 (DR), 2. Anders Hansson, 59, Helsingborgs Simsällskap 1.11.3, 3. Pelle Hedbys, 59, Malmö Simsällskap 1.13.8. 100 ryggsim d: 1. Ann Hultstrand, 61, Malmö Simsällskap 1.10.5, 2. Britt-Marie Olsson, 60, Kristianstads SLS 1.11.1, 3. Suzanne Martinsson, 59, Kristianstads SLS 1.13.6. 400 medley h: 1. Torsten Buhre, 57, Malmö Simsällskap 4.56.1, 2. Inge Andersson, 56, Kristianstads SLS 4.57.5, 3. Lars Davidsson, 59, Helsingborgs Simsällskap 5.04.6. 4×100 medley h: 1. Bjärnums Simsällskap 4.17.4 (DR), 2. Malmö Simsällskap lag I 4.18.1, 3. Helsingborgs Simsällskap lag I 4.18.2. 4×100 frisim d: 1. Kristianstads SLS lag I 4.11.7, 2. Helsingborgs Simsällskap lag I 4.19.6, 3. Landskrona S lag I 4.23.7. 1500 frisim h: 1. Inge Andersson, 56, Kristianstads SLS 17.08.1, 2. Lars Davidsson, 59, Helsingborgs Simsällskap 17.12.2, 3. Magnus Green, 59, Trelleborgs Simsällskap 17.20.4. 100 bröst d: 1. Eva-Marie Håkansson, 60, Kristianstads SLS 1.18.6, 2. Lotta Gustavsson, 62, Ran 1.19.5, 3. Catharina Lindell, 63, Ran 1.20.2. 100 ryggsim h: 1. Torsten Buhre, 57 Malmö Simsällskap 1.05.1, 2. Jan Andersson, 59, Ängelholms Simsällskap 1.06.5, 3. Inge Andersson, 56, Kristianstads SLS 1.07.0. 200 frisim d: 1. Suzanne Martinsson, 59, Kristianstads SLS 2.13.2, 2. Ingrid Nilsson, 62, Helsingborgs Simsällskap 2.14.5, 3. Jeanette Persson, 61 Ystads Simsällskap 2.15.2. 100 fjäril h: 1. Per Kersmark, 57, Kristianstads SLS 1.01.1, 2. Göran Olandersson, 59, Bjärnums Simsällskap 1.01.9, 3. Dan Eliasson, 59, Malmö Simsällskap 1.02.0. 400 medley d: 1. Britt-Marie Olsson, 60, Kristianstads SLS 5.23.5, 2. Carina Lundin, 60, Helsingborgs Simsällskap 5.31.1, 3. Marie Westberg, 61, Malmö Simsällskap 5.32.8. 4×100 frisim h: 1. Kristianstads SLS lag I 3.47.6, 2. Malmö Simsällskap lag I 3.51.2, 3. Bjärnums Simsällskap 3.52.7.

Poäng slutställning

1. Kristianstads SLS 252.5, 2. Helsingborgs Simsällskap 152.5, 3. Malmö Simsällskap 149, 4. Bjärnums Simsällskap 69.5, 5. Ran 39, 6. SK Poseidon Lund 23, 7. Landskrona Simsällskap 19, 8. Limhamns Simsällskap 17, 9. Ystads Simsällskap 14.5, 10. Ängelholms Simsällskap 10, 11. Åhus Simsällskap 8, 12. Triton 4, 13. Trelleborgs Simsällskap 4, 14. S 71 Hässleholm 3, 15. Artemis 3.

GEMAS:s INTERNATIONELLA SIMTÄVLINGAR, Östersund 29—30 maj

400 frisim h: 1. Mats Åke Ohlsson, 58, Umeå SS 4.16.9, 2. Anders Olofsson, 59, SK GeMa 4.19.8. 100 ryggsim d: 1. Anette Lundström, 61 SK GeMa 1.10.1, 2. Anja Pettersson, 59, Bodens BK 1.12.4, 3. Anita Aspemo, 63, SK GeMa 1.12.7. 100 medley p 64 o s: 1. Jerker Johansson, 65, SK GeMa 1.22.5, 2. Ulric Svensson, 64, Luleå SS 1.24.2 100 medley fl 64 o s: 1. Maria Wikström, 64, Umeå SS 1.20.0, 2. Maria Söderberg, 65, Kalix SS 1.22.6. 100 bröstsim h: 1. Bert Olov Ström, 61, Jokkmokks SS 1.14.0, 2. Mikael Bergström, 58, Luleå SS 1.14.8. 200 bröstsim d: 1. Anette Lundström, 61, SK GeMa 2.59.5, 2. Linda Sigurdsson, 61, Tromsö 3.00.1. 100 fjärilsim p 64 o s: 1. Jerker Johansson, 65, SK GeMa 1.24.2. 100 frisim fl 64 o s: 1. Maria Wikström, 64, Umeå SS 1.10.5, 2. Turid Føllvik, 64, Tromsö 1.12.7. 100 frisim h: 1. Mats Åke Ohlsson, 3. Bert-Olov Ström, 61, Jokkmokks son, 59, SK GeMa 56.0. 100 fjärilsim d: 1. Anja Pettersson, 59, Bodens BK 1.08.2, 2. Ann Charlotte Myrestam, 60, Umeå SS 1.14.2. 100 frisim p 64 o s: 1. Tomas Lundberg, 64, Älvsby SS 1.11.1, 2. Jerker Johansson, 65, SK GeMa 1.12.0. 200 medley d: 1. Anja Pettersson, 59, Bodens BK 2.34.8, 2. Anita Norqvist, 61, Umeå SS 2.36.9. 4×100 medley h: 1. Umeå SS lag II (Knut Rasmusson, Stefan Gabrielsson, Mats-Åke Ohlsson, Leif Sjöblom) 4.21.5, 2. Luleå SS lag I 4.26.4, 3. Kiruna SS 4.42.5. 4×100 frisim d: 1. Tromsö (Vigdis Waeraas, Guri Johansen, Linda Sigurdson, Turis Larsen) 4.28.2, 2. Umeå SS lag I 4.29.2, 3. SK GeMa 4.40.2, 4. Kalix SS 4.46.9. 400 frisim d: 1. Anette Lundström, 61, SK GeMa 4.39.5, 2. Anja Pettersson, 59, Bodens BK 4.46.1. 100 ryggsim h: 1. Roger Bergman, 58, Älvsby SS 1.06.5, 2 Knut Rasmussen, 58, Umeå SS 1.07.3, 3. Björn Schröder 58, Kiruna SS 1.07.6. 100 bröstsim fl 64 o s: 1. Lona Gamst, 64, Tromsö 1.28.2, 2. Maria Söderberg 65, Kalix SS 1.32.2. 100 bröstsim 64 o s: 1. Ulrik Svensson, 64, Luleå SS 1.30.2, 2. Tor Baekklund, 65 Tromsö 1.31.6. 100 frisim d: 1. Anja Pettersson, 59, Bodens BK 1.00.7 2. Catarina Carlsson, 63, Bodens BK 1.05.0, 3. Susanne Wennström, 63, SK GeMa 1.05.6. 100 fjärilsim h: 1. Mats-Åke Ohlsson, 58, Umeå SS 1.02.9, 2. Lennart Berggren, 59, Älvsby SS 1.04.3, 3. Mikael Bergström, 58, Luleå SS 1.04.9. 100 ryggsim fl 64 o s: 1. Maria Söderberg, 65, Kalix SS 1.23.0, 2. Maria Wikström, 64, Umeå SS 1.26.5. 100 bröstsim d: 1. Linda Sigurdsson, 61, Tromsö 1.24.8, 2. Anita Aspemo, 63, SK GeMa 1.26.4, 3. Carina Koskenniemi, 60, SK Polar 1.26.9. 200 bröstsim h: 1. Mikael Bergström, 58, Luleå SS 2.40.4, 2. Mats-Åke Ohlsson, 58, Umeå SS 2.43.3, 3. Bet-Olov Ström, 61, Jokkmokks SS 2.43.3. 100 fjärilsim fl 64 o s: 1. Maria Wikström, 64, Umeå SS 1.17.2, 2. Ingela Forsberg, 64, Vuollerims SK 1.30.6. 100 ryggsim p 64 o s: 1. Tomas Lundberg, 64, Älvsby SS 1.26.9, 2. Peter Fjällborg, 64, Kiruna SS 1.30.2. 200 medley h: 1. Mikael Bergström, 58, Luleå SS 2.18.7, 2. Mats-Åke Ohlsson, 58, Umeå SS 2.22.0, 3. Roger Bergman, 58, Älvsby SS 2.27.5. 4×100 medley d: 1. SK GeMa (Anette Lundström, Virpi Kuivila, Anita Aspemo, Susanne Wennström) 5.08.4 2. Tromsö Svømmeklubb 5.10.5, 3. Umeå SS 5.12.0, 4. Kalix SS 5.33.5. 4×100 frisim h: 1. Umeå SS lag I (Leif Sjöblom, Mikael Edstedt, Göran Lindelöw, Mats-Åke Ohlsson) 3.51.2, 2. Kiruna SS 3.52.8, 3. Luleå SS lag I 3.59.6, 4. SK GeMa 4.04.6.

Poängställning: 1. Umeå SS 132, 2. SK GeMa 109, 3. Tromsö Svømmeklubb 81, 4. Luleå SS 62, 5. Kiruna SS 42.5, 6. Älvsby SS 34.5.

DM VÄSTERBOTTEN, Vännäs 50 m, 12—13 juni

200 fjärilsim h: 1. Leif Sjöblom, 60, Umeå SS 2.38.8, 2. Gunnar Falck, 59, Lycksele IF 3.02.3, 3. Anders Blomqvist, 62, Lycksele IF 3.05.7. 200 ryggsim d: 1. Anita Norqvist, 61, Umeå SS 2.49.2, 2. Maria Lindforss, 62, Umeå SS 2.52.6, 3. Åsa Ågren, 63, Umeå SS 2.53.6. 200 bröstsim h: 1. Lars-Åke Andersson, 62, Lycksele IF 2.53.3, 2. Lars Gunneriusson, 60, Skellefteå-Rönnskärs SK 2.55.4, 3. Mikael Eriksson, 60, Umeå SS 2.57.8. 400 frisim d: 1. Anna-Maria Abrahamsson, 60, Umeå SS 5.11.3, 2. Anita Norqvist, 61, Umeå SS 5.16.9, 3. Charlotte Nordin, 62, Umeå SS 5.18.8. 100 frisim h: 1. Göran Lindelöw, 59, Umeå SS 1.01.3, 2. Leif Sjöblom, 60, Umeå SS 1.01.7. 3. Michael Edstedt, 61, Umeå SS 1.03.2. 200 medley h: 1. Leif Sjöblom, 60, Umeå SS 2.37.9, 2. Michael Edstedt, 61, Umeå SS 2.38.7, 3. Jan-Olov Warodell, 59, Lycksele IF 2.40.5. 4×100 mdley d: 1. Umeå Simsällskap lag III 5.22.5, 2. Umeå Simsällskap lag II 5.31.5, 3. Nordmalings Idrottsförening 5.31.7. 100 frisim d: 1. Anita Norqvist, 61, Umeå SS 1.06.3, 2. Lena Lindgren, 61, Burträck SP 1.09.1, 3. Inger Dahlberg, 62, Nordmaling IF 1.09.2. 200 ryggsim h: 1. Dan Forsberg, 61, Umeå SS 2.38.0, 2. Mats Skoogh 61, Burträck SP 2.45.5, 3. Leif Eliasson, 61, Nordmaling IF 2.49.8. 200 bröstsim d: 1. Åsa Staflund, 59, Norsjö SK 3.03.0, 2. Marie Lindgren, 63, Boliden SK 3.10.7, 3. Anita Norqvist, 61, Umeå SS 3.10.8. 400 frisim h: Michael Edstedt, 61, Umeå SS 4.54.2, 2. Per-Erik Löfgren, 60, Umeå SS 5.06.2, 3. Åke Granqvist, 63, Umeå SS 5.07.8. 200 fjärilsim d: 1. Ann-Charlotte Myrestam, 60, Umeå SS 2.57.4, 2. Lena Jonsson, 64, Nordmaling IF 3.03.5, 3. Maria Wikström, 64, Umeå SS 3.05.2. 200 medley d: 1. Anita Norqvist, 61, Umeå SS 2.45.9, 2. Margareta Eiserman, 62, Umeå SS 2.52.8. 3. Maria Lindforss, 62, Umeå SS 2.53.8. 4×200 frisim h: 1. Umeå Simsällskap lag I 9.32.6, 2. Umeå Simsällskap lag II 10.03.2, 3. Lycksele Idrottsförening 10.11.0. 800 frisim d: 1. Anna-Maria Abrahamsson, 60, Umeå SS 10.48.9, 2. Anneli Forsberg, 64. Nordmaling IF 11.03.1, 3. Maria Molin, 64, Vindelns IF 11.21.1. 200 frisim h: 1. Leif Sjöblom, 60, Umeå SS 2.13.3. 2. Michael Edstedt, 61, Umeå SS 2.15.7, 3. Per-Erik Löfgren, 60, Umeå SS 2.18.0. 100 fjärilsim d: 1. Ann-Charlotte Myrestam, 60, Umeå SS 1.15.0, 2. Åsa Staflund, 59, Norsjö SK 1.19.1, 3. Inger Dahlberg, 62, Nordmaling IF 1.19.6. 100 bröstsim h: 1. Lars-Åke Andersson, 62, Lycksele IF 1.18.2, 2. Lars Gunneriusson, 60, Skellefteå-Rönnskärs SK 1.19.6, 3. Göran Lindelöw, 59, Umeå SS 1.22.0. 100 ryggsim d: 1. Anita Norqvist, 61, Umeå SS 1.18.5, 2. Åsa Ågren, 63, Umeå SS 1.19.9, 3. Maria Lindforss, 62, Umeå SS 1.21.7. 400 medley h: 1. Michael Edstedt, 61, Umeå SS 5.30.3, 2. Jan-Olov Warodell, 59, Lycksele IF 5.55.5, 3. Anders Blomqvist, 62, Lycksele IF 6.04.4. 4×100 medley, h: 1. Umeå Simsällskap lag I 4.48.0 2. Lycksele Idrottsförening 4.56.7, 3. Umeå Simsällskap lag II 4.57.4. 4×100 frisim d: 1. Umeå Simsällskap lag I 4.39.3, 2. Nordmalings Idrottsförening 4.46.3, 3. Umeå Simsällskap lag II 4.51.0. 1500 frisim h: 1. Michael Edstedt, 61, Umeå SS 19.10.4, 2. Anders Blomqvist, 62, Lycksele IF 20.28.2, 3. Sören Skog, 62, Lycksele IF 22.10.7 100 bröstsim d: 1. Åsa Staflund, 59, Norsjö SK 1.25.9, 2. Anita Norqvist 61, Umeå SS 1.27.3, 3. Annika Stålfjäll, 63, Lycksele IF 1.27.4. 100 ryggsim h: 1. Lars Brännström, 61, Umeå SS 1.09.9, 2. Dan Forsberg, 61, Umeå SS 1.14.2, 3. Mats Skoogh 61, Burträsk SP 1.16.5. 200 frisim d. 1. Anna-Maria Abrahamsson, 60, Umeå SS 2.26.1, 2. Anita Norqvist,

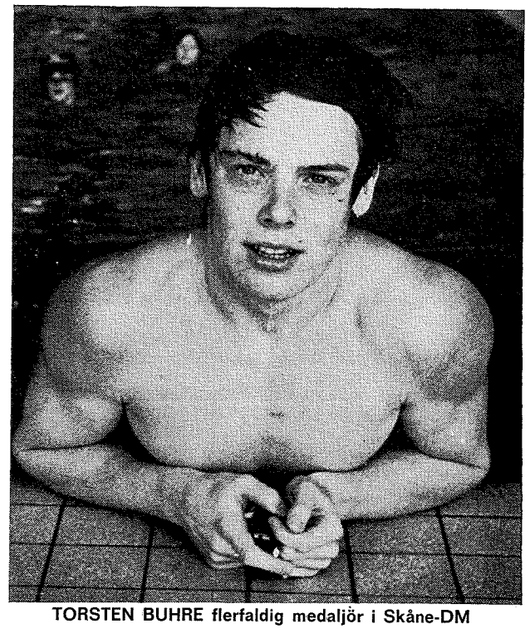

TORSTEN BUHRE flerfaldig medaljör i Skåne-DM

61, Umeå SS 2.27.7, 3. Åsa Pettersson, 62, Bureå SS 2.28.4. 100 fjärilsim h: 1. Jan-Olov Warodell, 59, Lycksele IF 1.08.3, 2. Leif Sjöblom, 60, Umeå SS 1.08.9, 3. Gunnar Falck, 59, Lycksele IF 1.12.5 400 medley d: 1. Maria Lindforss, 62, Umeå SS 6.01.2, 2. Lena Jonsson, 64, Nordmaling IF 6.08.9, 3. Åsa Staflund, 59, Norsjö SK 6.28.0. 4×100 frisim h: 1. Umeå Simsällskap lag I 4.22.4, 2. Umeå Simsällskap lag II 4.35.7, 3. Lycksele Idrottsförening 4.55.5.

SMÅLANDS SIMSERIE div 1 omgång 3, 1 maj.

100 ryggsim fl JS: 1. Carine Nilsson, 61, MSS 1.15.6, 2. Carina Engberg, 61, NSLS 1.21.3. 100 ryggsim p JS: 1. Lennart Claesson, 58, VSS 1.07.5, 2. Magnus Johansson, 57, VöSS 1.08.6. 200 bröstsim fl A: 1. Christina Strömberg, 63, VöSS 3.04.2, 2. Katarina Johansson, 62, NSLS 3.09.6. 200 bröstsim p A: 1. Mikael Carlesson, 62, VöSS 2.48.9, 2. Stefan Levin, 62, MSS 2.53.5. 100 frisim fl B: 1. Louise Malmberg, 64, NSLS 1.11.1, 2. Christina Gustafsson, 64, KS 1.18.6. 100 frisim p B: 1. Henrik Stenmalm, 64, VöSS 1.07.1, 2. Ingemar Loock, 64, KS 1.10.1. 50 ryggsim fl C: 1. Maria Bengtsson, 66, 45.9, 2. Anna Lena Andersson, 66, KS 46.4. 50 ryggsim p C: 1. Fredrik Björn, 66, VöSS 46.6, 2. Stefan Johansson, 66, MSS 53.2. 200 bröstsim fl JS: 1. Carina Töyrä, 60, MSS 2.58.8, 2. Christine Johansson, 61, NSLS 3.02.5. 200 bröstsim p JS: 1. Jan Frennberg, 57 VöSS 2.35.6, 2. Esko Dahlman, 59, VSS 2.40.7. 200 frisim fl A: 1. Maria Edh, 62, VöSS 2.24.2, 2. Britt Ekblad, 62, KS 2.26.7. 200 frisim p A: 1. Jan Wiklund, 62, VöSS 2.13.5, 2. Tomas Åberg, 62, KS 2.20.1. 100 ryggsim fl B: 1. Christina Gustafsson, 64, KS 1.25.5, 2. Kajsa Börjesson, 65, MSS 1.29.3. 100 ryggsim p B: 1. Tomas Svensson, 64, KS 1.19.2, 2. Niklas Magnusson, 64, VöSS 1.32.2. 100 bröstsim fl C: 1. Brita Lindberg, 66, MSS 1.39.0, 2. Kerstin Nilsson, 66, KS 1.55.6. 100 bröstsim p C: 1. Per Carlsson, 66, VöSS 1.45.2, 3. Per Elfving, 67, KS 1.45.6. 200 frisim fl JS: 1. Marie Sundeborg, 56, VSS 2.22.1, 2. Elisabeth Dahl, 60, MSS 2.25.2. 200 frisim p JS: 1. Esko Dahlman, 59, VSS 2.01.4, 2. Per Stenmalm, 60, VöSS 2.07.7. 100 ryggsim fl A: 1. Christina Strömberg, 63, VöSS 1.15.4, 2. Eva Carlsson, 62, KS 1.18.8. 100 ryggsim p A: 1. Mikael Carlesson, 62, VöSS 1.12.0, 2. Fredrik Åshuvud, 63, MSS 1.15.4. 200 bröstsim fl B: 1. Louise Malmborg 64, NSLS 3.26.0, 2. Kajsa Börjesson, 65, MSS 3.27.1. 200 bröstsim p B: 1. Henrik Stenmalm, 64, VöSS 3.14.8, 2. Joakim Larsson, 65, VSS 3.34.7. 100 frisim fl C: 1. Brita Lindberg, 66, MSS 1.21.5, 2. Johanna Berkemar, 66, KS 1.31.3. 100 frisim p C: 1. Fredrik Björn, 66. VöSS 1.22.5, 2. Per Elfvin. 66, KS 1.46.0. 4×100 medley fl JS: 1. Markaryds SS 5.08.2. Växjö SS 5.26.3. 3. Värnamo SS 5.27.9. 4×100 medley p JS: Växjö SS 4.25.7, 2. Värnamo SS 4.26.8, 3. Markaryds SS 4.34.4. 4×100 medley fl A: 1. Växjö SS 5.14.9, 2. Nässjö SLS 5.23.6, 3. Kalmar S 5.37.6. 4×100 medley p A: 1. Växjö SS 4.48.5, 2. Kalmar S 5.07.7, 3. Markaryds SS 5.17.8. 4×50 medley fl B: 1. Nässjö SLS 2.44.5, 2. Kalmar S 2.45.4, 3. Värnamo SS 3.00.2. 4×50 medley p B: 1. Kalmar S 2.33.0, 2. Växjö SS 2.33.4, 3. Nässjö SLS 2.55.8. 4×50 medley fl C: 1. 1. Markaryds SS 3.09.7, 2. Kalmar S 3.29.8, 3. Växjö SS 4.15.3. 4×50 medley p C: 1. Växjö SS 3.24.4, 2. Kalmar S 3.57.4, 3. Nässjö SLS 4.03.2.

Poängställning efter omgång 3: 1. Växjö SS 440, 2. Markaryds SS 303, 3. Kalmar S 376, 4. Nässjö SLS 245, 5. Värnamo SS 230.

HOPP

TOLFTE INTERNATIONELLA HOPPTRÄFFEN, Bolzano 25—27 juni.

Svikthopp d: 1. Christa Kohler, DDR 467.40, 2. Ulrika Knape, Sve 457.77, 3. Ursula Mokel, Västtyskland 426.39, 8. Agneta Henrikson, Sve 403.80, 9. Annie Liljeberg, Sve 401.64, 15. Susanne Wetteskog, Sve 383.58, 22. Carina Wahlqvist, Sve 360.42, 29. Eva Aronson, Sve 324.18.

Svikthopp h: 1. Giorgio Cagnotto, Ita 636.15, 2. Klaus Dibiasi, Ita 631.95, 15. Mathz Lindberg, Sve 497.88, 24. Fredrik Melin, Sve 458.55.

Höga hopp d: 1. Uurika Knape, Sve 403.29, 2. R. Piotraschke, Västt 328.71, 13. Wahlqvist 309.99, 14. Liljeberg 303.51, 15. Aronson 301.23.

Höga hopp h: 1. Klaus Dibiasi, Ita 634.41, 2. Dieter Waskov, DDR 614.13. 19. Ekberg, Sve 408.60.

INTERNATIONELLT SIMHOPP, Graz

Svikthopp d: 1. Ulrika Knape, Sve 451.60, 2. Heidi Ramlow, DDR 443.50, 3. Agneta Henrikson, Sve 405.00, 6. Annie Liljeberg, Sve 385.85, 7. Susanne Wetteskog, Sve 383.15, 14. Carina Wahlqvist, Sve 362.05, 24. Eva Aronson, Sve 324.50

Höga hopp d: 1. Ulrika Knape, Sve 407.15, 2. Heidi Ramlow, DDR 3. Kerstin Krause, DDR 358.15. 5. Susanne Wetteskog, Sve 339.25, 12. Carina Wahlqvist, Sve 310.00, 14. Annie Liljeberg, Sve 300.65, 20. Eva Aronson, Sve 279.00.

Svikthopp h: 1. Klaus Dibiasi, Ita 629.20, 2. Giorgio Cagnotto, Ita 609.55, 26. Åke Sköld, Sve 420.35, 27. Fredrik Melin, Sve 418.30, 29. Börje Ekberg 406.45, 32. Kjell Persson, Sve 403.50.

Höga hopp h: 1. Klaus Dibiasi 580.90, 2. Niki Stajkovki 553.00. 23. Börje Ekberg 365.95.

SVENSKA JUNIORMÄSTERSKAPEN i svikthopp och höga hopp, Eriksdalsbadet 1—2/7 1976

Svikthopp p: 1. Fredrik Melin, SPIF 401.70, 2. Kjell Persson, S 71 331.50, 3. Börje Ekeberg, SPIF 329.65, 4. Mikael Bede, Elfsborg 320.60, 5. Thorbjörn Carlsson, SPIF 306.40, 6. Mats Liljegren, Poseidon 278.65, 7. Kjell Liljeberg, Hellas 256.85, 8. Mikael Bergmo, Hellas 246.10, 9. Anders Svensson, Jönköpings SS 242.05.

Höga hopp fl: 1. Carina Wahlqvist, MS 264.60, 2. Susanne Häggkvist, SPIF 243.95, 3. Anita Rossing, S 02 237.25, 4. Anna Kronbeck, MS 210.10, 5. Ylva Tüll, Hellas 198.20, 6. Åse Fåhreus, Gävle SS 192.50, 7. Maria Kronbeck, MS 192.05, 8. Marianne Weinås, S 02 190.55, 9. Anna Binder, MS 187.50, 10. Ulrika Johansson, Jönköping 183.05, 11. Mia Jörgensen, Hellas 163.15, 12. Maria Kronesäter, Karlstad 158.60, 13. Elisabeth Svensson Karlstad 126.30.

Svikthopp fl: 1. Carina Wahlqvist MS 324.95, 2. Susanne Häggkvist, SPIF 306.10, 3. Anita Rossing, S 02 296.80, 4. Maria Kronbeck, MS 293.55, 5. Åse Fåhraeus, Gävle SS 286.35, 6. Anja Dahlman, Värnamo SS 278.10, 7. Ylva Tüll, SolK Hellas 269.60, 8. Anna Binder, MS 260.55, 9. Susanna Antonsson, GKK-N 251.35, 10. Ulrika Johansson Jönköpings SS 244.55, 11. Marianne Weinås, S 02 243.30, 12. Anna Kronbeck, MS 240.70, 13. Maria Kronesäter, Karlstads SS 239.55, 14. Charlotte Lindén, Värnamo SS 220.70, 15. Ingrid Gustafsson, Karlstads SS 192.50, 16. Mia Jørgensen, SolK Hellas 192.05.

Höga hopp p: 1. Börje Ekeberg, SPIF 347.25, 2. Kjell Persson, S 71 259.05, 3. Thorbjörn Carlson, SPIF 253.85, 4. Kjell Liljeberg, SolK Hellas 250.20, 5. Mikael Bede, SK Elfsborg 220.30, 6. Mats Liljegren, Poseidon 210.90, 7. Mikael Bergmo, SolK Hellas 202.40, 8. Rickard Lyckhammar, SPIF 181.75.

KONSTSIM

REGIONSTÄVLING (Region 4) Strängnäs 23 maj

B-gruppen: Margita Sand, Strängnäs S 53.40.

C-gruppen: 1. Marit Pettersson, Strängnäs S 45.47, 2. Eva Dahl, Järfälla S 44.87, 3. Marie Ölund, Strängnäs S 44:47.



CARINA WAHLQVIST dubbel mästarinna

LJUNGBYHEDS
GUMMIVERKSTAD
Sonny Persson
Storgatan 9 Ljungbyhed
Tel. 0435/401 76
ALLT INOM BRANSCHEN - Humana priser
DIN-X BENSIN o. OLJOR till lågpris

KÖKS-RUSTA NU!
Förmånligt: spis-fläkt-kyl-frys paket
Från 110 kr/månaden!

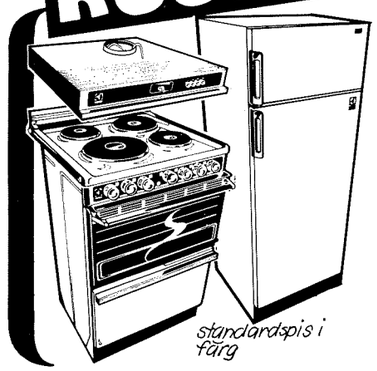

Utnyttja vårt Paketköplån!

Passa på nu! Med Electrolux Paketköplån kan du låna upp till 25.000:- på 5 år. Du kan enkelt förnya köket med Electrolux New Generation utan att det känns alltför mycket i plånboken. Välkommen in så får vi berätta mera om hur du via vårt Paketköplån kan tjäna pengar på att låna pengar och få ett helt nytt kök på en gång!

Din Electrolux butik

ÖREKYL

S. Storgatan 37 Helsingborg tel. 042/12 63 95
Vaktgatan 1 Ängelholm tel. 0431/144 90
Storgatan Bjuv tel. 042/811 40

BUTIKERNA

LÄNSFÖRSÄKRINGAR
Järnvägsgatan 11 — 264 00 KLIPPAN
Telefon 0435/122 10
för försäkring av
HEMMET, VILLAN, FASTIGHETEN, LANTBRUKET,
RÖRELSEN, BILEN m. m.
En modern försäkring till låg premie

UTGIVARKORSBAND
SVENSKA SIMFÖRBUNDET
Box 6506
113 83 Stockholm

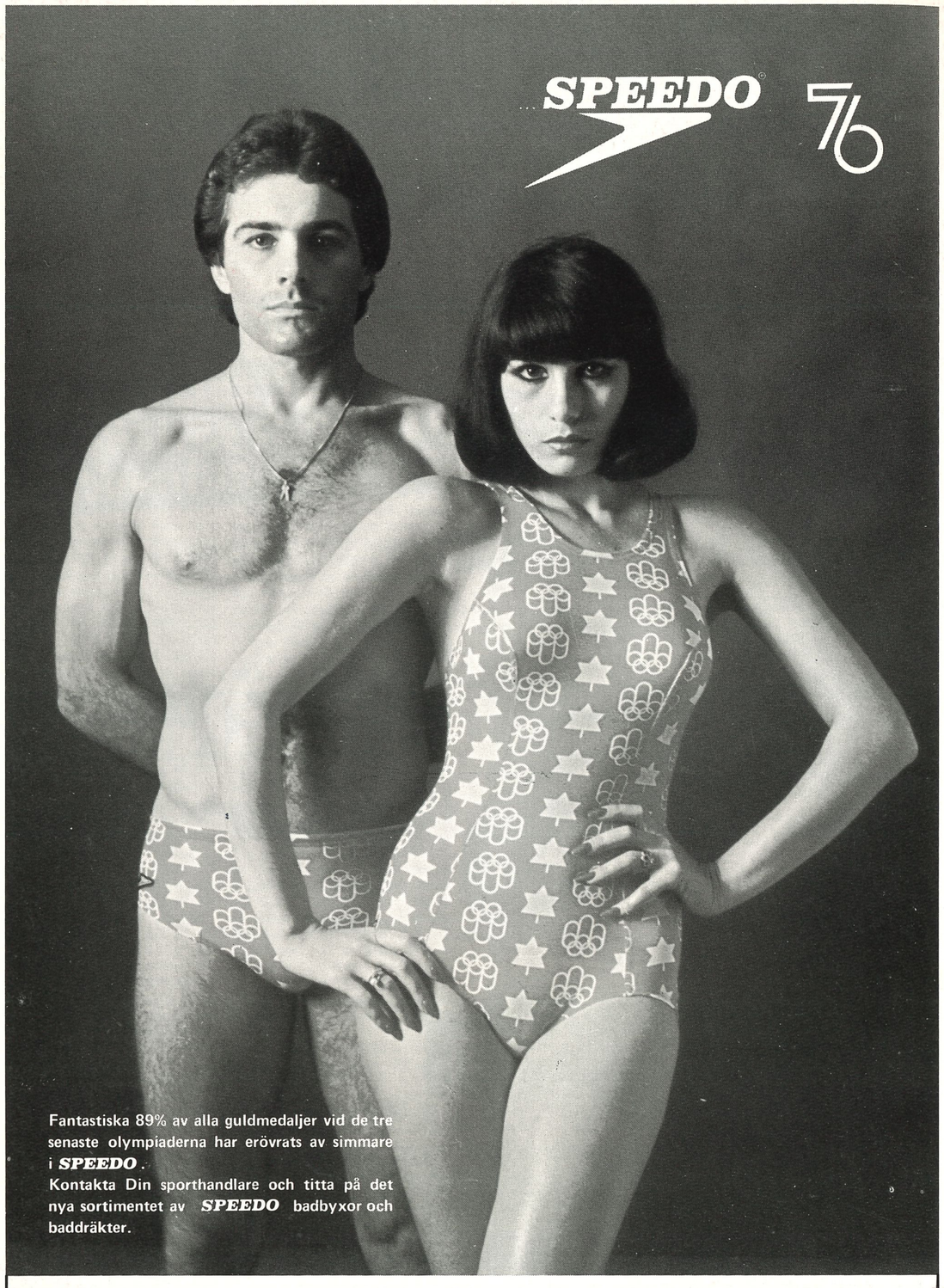

Generalagent: Rosenbad Badartiklar AB, Box 235, 175 24 Järfälla. Tel. 0758/108 91

MELLERSTA SKÅNES TIDNINGSTRYCKERI AB
HÖRBY
1976

Simsport

MEDDELANDEN FRÅN SVENSKA SIMFÖRBUNDET



ULRIKA KNAPE blev i samband med SM i Jönköping avtackad av ledare och kolleger efter en fantastisk karriär. (Foto: Roger Stark)

SM i simhopp:
Ulrika Knape blev avtackad

Europacupen:
Gary Andersson satte rekord

Juniorernas EM:
Erik Axelsson blev mästare

JSM i simning:
Pär Arvidsson ensam titelhållare

EM nästa år:
Christer Junefelt är heltidsanställd

RM i lagkapper:
Sven von Holst berättar nyheter

9 SEPTEMBER — 1976 — ÅRGÅNG 31