UTGIVARFÖRBUND
SVENSKA SIMFÖRBUNDET
Box 6506
113 83 Stockholm



Generalagent: Rosenbad Badartiklar AB, Box 235, 175 24 Järfälla. Tel. 0758/108 91

MELLERSTA SKÅNES HÖRBY OFFSETTRYCKERI AB
1976

Simsport

MEDDELANDEN FRÅN SVENSKA SIMFÖRBUNDET



JOHN NABER var en väl sedd gäst i Sverige under några veckor. Här är det två Västerås-grabbar som får dyrbar namnteckning. (Foto: Vestmanlands Läns Tidning)

Världens bäste simmare var på besök i Sverige

SUM-sim:

Polisen bäst Men Växjö var årets komet!

Karslunds IF en av landets största klubbar

Simförbundets generalsekreterare kritiserar RF

Ett års arbete inför SOC -76

arena

Gunnar Larsson

Arena stormar fram som det ledande märket bland elitsimmare världen runt. 15 av 18 guld för Arena vid senaste VM i Cali talar sitt tydliga språk. From 1976 har handic bolagen tagit över distributionen i Sverige. Vår målsättning är att ge en så komplett service som någonsin är möjligt. Det skall vara lätt att få tag i de Arenaplagg Du vill ha. Om Du är tävlingssimmare eller motionssimmare spelar ingen roll – Arena har vad Du behöver. I snygga mönster.
Fråga efter dem!

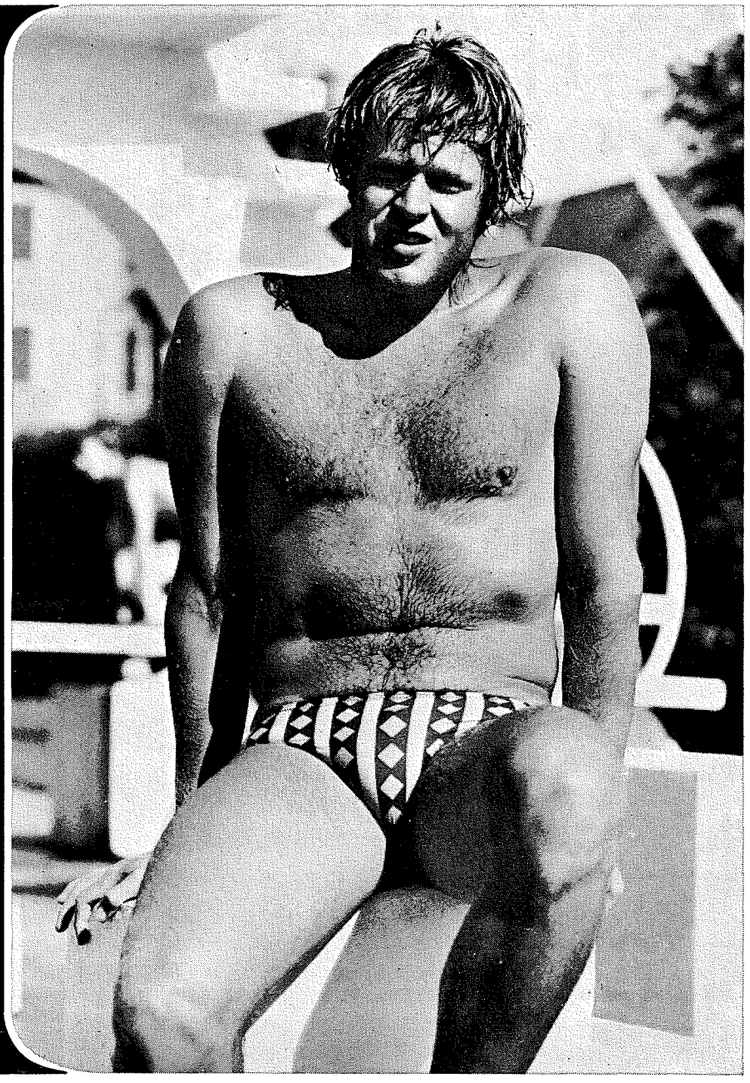



handic
bolagen
Box 156 421 22 V. Frölunda Tel 031/45 01 80

Ärligt meningsutbyte på första Simmartinget

Med svensk simnings bästa för ögonen kom landets distriktsledare och tränarrepresentanter till Linköping, där det historiskt första Simmartinget hölls. Den stora frågan som skulle besvaras var hur vi ska komma tillbaka till världssimningens div I, bildlikt talat. Och hur vi ska nå det målet, utan att stressa simungdomarna.

Utan att travestera på läkaren Bengt Erikssons inlägg kunde man efter ett par timmars debatt konstatera att va'r doktor har sin medicin . . .

Jag tror att samtliga distrikt gjorde sig hörda i debatten om placeringen av SUM-sim. I en omröstning vann förslaget om SUM-sim som en vårtävling ytterst knappt. Detta till glädje för bl a Västerbottens Simförbund som hade motionerat i frågan, men till besvikelse för Svenska Simförbundets simkommitté, som hade lagt fram ett helt "paket" med datum för de viktigaste tävlingarna.

Oavsett om man nu tillhör den förlorande sidan, eller den segrande, måste man konstatera att uppslutningen till arbetet att förbättra den svenska simningens något skamfilade rykte är hundraprocentigt. När man i politiska kretsar säger att ett möte präglats av ett "hjärtligt meningsutbyte" är det en förskönande omskrivning av att delegaterna skällt ut varandra ganska så ordentligt. Så illa var det inte i hotell Ekoxens konferenssal i Linköping lördagen 9 oktober, men det var god debattlusta på ett sätt som kanske kan betraktas som "ärligt meingsutbyte" enligt nyss nämnda politiska ordbok.

Ytterligare jämförelser på det politiska planet kan göras i det att risken för att Simmartinget blivit en "jämnviktsriksdag" var överhängande. Sammanlagt var det 44 röster som skulle avläggas och lika, 19—19, var stälnlingen när bara sex röster fanns kvar.

Nu slapp SUM-simfrågan att avgöras med lottens hjälp. Och det ska vi väl i alla fall vara glada för!

SK-representanten Bernt Porsander förklarade redan i det anförande som gav grund för debatten att det "tävlingspaket" som framlagts för 1977 skulle stimulera till kontinuerlig träning och en normal träningsutveckling.

En andemening med det uttalandet var att det kanske finns en liten risk att unga simmare når sin "träningstopp" i tidigare ålder än övriga mänskliga funktioner nått sitt tak hos den lilla personen. Utan att ta ställning angående SUM-sims placering i almanackan gjorde tidigare nämnde Bengt Eriksson en intressant föredragning i det ämnet. För det är ju så att svensk simnings största problem är att så många simmare slutar i tidig ålder.

Det fantastiska är att såväl "vår-sägare" som "höst-sägare" ansåg att deras förslag på bästa sätt tillgodosåg den unga simmarens intresse på den punkten. Entusiasterna för SUM-sims placering på våren fastslog att det bästa är att låta de unga ha sin hårda träningsperiod på vintern för att vila och semestra tillsammans med familjen på sommaren sedan de klarat av arbetsmålet, SUM-sim. De som ville ha SUM-sim på hösten förklarade att det är minst stressig för de unga att kunna utnyttja sommaren till den hårda träningen när de inte står i tidskonflikt till skola och läxböcker.

Vilken kategori som har minst fel i sina påståenden fick vi inte något svar på. Dock beslutades i den stenhårda omröstningen att SUM-sim i fortsättningen ska hållas på våren. Och Södertälje SS står berett att ta emot cirka 500 aktiva och 150 ledare 21—22 maj. Och det ska poängteras att omläggningen sker omgående så att det redan är 1977 som förändringen sker.

Någon har sagt att SUM-sim är Sveriges viktigaste simtävling. Oavsett riktigheten i uttalandet kan det i alla fall konstateras att frågan om placeringen av tävlingen berört alla simledare. Och på simmartinget i Linköping var det den viktigaste frågan. Frågan fick inte ett enhälligt svar, men alla är beredda att även i fortsättningen stödja SUM-simtanken.

Roger Stark

SIMSPORT
MEDDELANDEN FRÅN
SVENSKA SIMFÖRBUNDET
Rehnsgatan 18 — Box 6506, 113 83 Stockholm
Tel 08/14 18 30 — POSTGIRO 5 24 94 - 2

Ansvarig utgivare:
ÅKE ELMSÄTER
Tel.: 08/14 18 30
Redaktör
ROGER STARK
Ängsbergsv 4
Tel bost 016/14 63 48 arb 13 71 60
633 47 Eskilstuna

Utkommer med 11 nummer per år
Prenumerationspris: kr. 45:—
I Utlandet kr. 50:— för helår

Nr 10 — 1976 — Årgång 31
ISSN 0346-1084

OBS! Manus till nästa nummer skall vara red tillhanda senast den 10 november
Manus till Simsport nr 12 red tillhanda senast 1 december

förbundsaktuellt

För de faktiska uppgifterna i denna informationsbilaga svarar förbundskansliet med ÅKE ELMSÄTER som ansvarig.
FÖRBUNDSKANSLIETS ADRESS: Box 6506, 113 83 Stockholm, tel. 08-14 18 30.

Protokollsutdrag

STYRELSEN

Protokoll nr 6/1976—77

Förbundsstyrelsen har beslutat

att — på förfrågan från Sven von Holst: "vem tar ut landslagstränarna" — fastställa att styrelsens tidigare beslut fortfarande gäller (protokoll nr 23/1968—69, sty 5), vilket innebär att SK tillsätter landslagstränarna och tränarrådet endast är ett till SK rådgivande organ

att godkänna SK:s på styrelsemötet föredragna förslag till ny arbetsordning

att godkänna Åke Lindhgrens framförda önskemål om entledigande från SK-ledamotskapet

att godkänna att Olle Ferm ingår som ny ledamot av SK, vilken alltså f n består av Bernt Porsander, Sven von Holst och Olle Ferm

att uppdraga åt de tillsatta projektgrupperna för "Svensk ungdomssimning" att hålla kontakt med varandra samt att förslag omgående måste utarbetas och tillställas tävlingsföreningar och SDF med tanke på det förestående rikssimmartinget

att på förslag av VU tillsätta en redaktionskommitté för "Stadgar och tävlingsbestämmelser" samt att uppdraga åt kansliet att lämna förslag på kommitténs sammansättning

att med anledning av skrivelse från GKKN gällande diskvalifikation av Kristianstads SLS' lag på 4×100 m frisim, herrar, vid SM i Skövde, remittera frågan till Skånes, Gästriklands och Jämtland/Härjedalens Simförbund för utlåtande

att med anledning av synpunkter framförda av Eva Olofsson uppdraga åt Eva att upprätta förslag till hur kontakterna mellan förbundets centrala ledning och SDF/föreningar skall kunna förbättras

att godkänna organisationskommitténs förslag till breddning av utredningsuppdraget samt att tidsplanen framflyttas. En grundläggande nulägesanalys beräknas ligga klar till årsskiftet 1976/77

att fastställa följande sammanträdesdagar för 1977
5—6 februari: Styrelsen
18 mars, kvällen: Styrelsen
19 mars, morgonen: Styrelsen
19 mars: Årsmöte — förslagsvis i Jönköping
20 mars: Styrelsen
7—8 maj: Styrelsen
19 juli: Styrelsen
24 juli: Styrelsen
24 september: Styrelsen
7 oktober: Styrelsen
8—9 oktober: Distriktsledarkonferens
26 nov.: Styrelsen

att anmäla Gunnar Werner som förbundets kandidat till såväl SOK som dess AU

att Toivo Öhman och Åke Elmsäter skall representera förbundet vid SOK:s årsmöte hösten —76.

Rapporter

- Efter det Åke Lindhgren inför styrelsen avlämnat en två timmar lång muntlig rapport från den period 1975/76 han varit anställd vid Svenska Simförbundet som huvudansvarig tränare för simlandslaget framförde förbundsstyrelsen sitt varma och uppriktiga tack till Åke Lindhgren för det arbete han nedlagt. Gunnar Werner förutsatte härvid att ett fortsatt samarbete med Åke Lindhgren vore möjligt.
- Gunnar Werner rapporterade att frågan om Riksförbundsbingo AB:s framtida verksamhet nu såg ut att gå mot en positiv lösning.
- Åke Elmsäter ersätter, tills vidare Olle Strömberg som ordförande i EM:s ekonomikommitté.

VERKSTÄLLANDE UTSKOTTET

Protokoll nr 6/1976-09-08

VU har beslutat

att med de tilläggsförslag som föreslagits av Gunnar Werner godkänna föreliggande avtalsförslag mellan Klippans kommun och Svenska Simförbundet angående kostnadsfördelning för simtränare vid Simcentrum, anknutet till Klippans Gymnasieskola

att höja prenumerationsavgiften för Simsport fr o m 1977 enligt följande:
Helårsprenumeration Sverige 45 kr
Helårsprenumeration Utlandet 50 kr
Prenumerationsavgiften har under 3 år oförändrat varit kronor 35:—. Kostnadsökningar under denna period liksom annonserade prishöjningar för 1977 har nödvändiggjort prishöjningen

att uttala sig positivt för Simborgarkommitténs förslag till prissättning för Simborgarmärket 1977
Årsmärket 5:—
Flerårsmärken 10:—

Simkonsulent

sökes av Göteborgs Simförbund för administration, utbildning, försäljning samt kontaktman med skolorna som sin främsta uppgift.

Övrig information kan erhållas per tel. 031/20 56 37, Palle Cardell säkrast 10—14 och 16—17.30.

SIMSPORT 1977

Prenumerationsavgiften för Simsport har under 3 år oförändrat varit 35 kronor. P g a kostnadsökningar sedan 1974 samt förvarning om ytterligare prishöjningar inför 1977 måste vi höja prenumerationsavgiften fr o m nr 1 1977.

Följande avgifter gäller:

Helårsprenumeration, Sverige	45 kronor
Helårsprenumeration, Utlandet	50 kronor

INBJUDAN

TILL SVENSKT MÄSTERSKAP FÖR JUNIORER I KONSTSIM 1976

Svenska Simförbundet och Växjö Simsällskap har härmed äran inbjuda till SVENSKT MÄSTERSKAP FÖR JUNIORER I KONSTSIM lördagen den 13 och söndagen den 14 november 1976 i Växjö.

1) OMFATTNING: Solo, par och lag.

2) GENOMFÖRANDE: Tävlingen genomföres enligt förbundets tävlingsregler kapitel VII.

3) FIGURER:

Nr.		Svh.gr.
Grupp 1:		
150	Ubåt	1,5
331	Tumlare med halv skruv	1,7
255	Omvänd delfin, böjt knä	1,7
125	Eiffeltorn	1,7
460	Svärdfisk	1,7
405	Kip	1,7
Grupp 2:		
128	Eiffellwalk	1,7
251	Omvänd delfin	1,7
355	Sumersub	1,6
471	Överslag framåt	1,5
405	Kip	1,7
320	Häger	1,8
Grupp 3:		
251	Omvänd delfin	1,7
103	Balettben med roll	1,7
330	Tumlare	1,6
460	Svärdfisk	1,7
471	Överslag framåt	1,5
341	Omvänd catalina	1,7
Grupp 4:		
140	Flamingo med böjt knä	1,7
301	Barracuda	1,8
201	Delfin	1,5
410	Kip med bendelning	1,8
461	Svärdfisk med sträckt ben	1,7
101	Balettben	1,5
Grupp 5:		
102	Balettben växling vänster och höger	1,6
206	Delfin med böjt knä och halv skruv	1,6
341	Omvänd catalina	1,7
140	Flamingo med böjt knä	1,7
251	Omvänd delfin	1,7
405	Kip	1,7
Grupp 6:		
203	Delfin med hel skruv	1,7
110	Dubbelt balettben	1,8
346	Baklänges volt i pik	1,4
355	Sumersub	1,6
103	Balettben med roll	1,7
463	Swordalina	1,8

4) ANMÄLAN i 2 ex på protokollsblanketter för figur- och musiksimning beställs hos förbundskansliet och insänds till Svenska Simförbundet, Box 6506, 113 83 Stockholm, så att de är kansliet tillhanda den 29 oktober före kl. 24.00, omfattande lagledare, domare och aktiva.

Önskas hotellrum anmäles detta **samtidigt** (se punkt 7 nedan).

5) PRELIMINÄRT TIDSPROGRAM

12/11:	19.30—23.00	Träning figurer och musiksimning
13/11:	08.00—12.00	Träning figurer
	15.30	Jurysammanträde
	16.00—18.00	Figurtävling
	18.30—20.00	Försök solo
	20.15—21.00	Försök par
14/11:	08.00—10.00	Träning musiksimning solo, par och lag
	10.00	Jurysammanträde
	10.30—12.00	Solo, final
	15.00	Jurysammanträde
	15.30	Par, final
	17.00	Lag, final

6) LOTTNING av startordning äger rum på förbundskansliet den 1 november kl. 11.00

7) INKVARTERING OCH UTSPISNING sker genom deltagarnas egen försorg. Upplysningar om möjligheter till inkvartering och utspisning lämnas av Ulrika Eklund, tel. 0470/631 09.

8) ÖVRIGT

Upplysningar om JSM lämnas av tävlingsledaren Charlotte Otterlid, tel. 019/12 10 97.

SVENSKA SIMFÖRBUNDET — VÄXJÖ SIMSÄLLSKAP

Oenigt Simmarting beslutade arrangera SUM-sim på våren

Ett övergripande mål för svensk simning är att få ett slagkraftigt landslag till OS i Moskva 1980. Den som läste ledaren i förra numret av Simsport, skriven av Sven von Holst, har redan fått veta lite hur medlen för att nå detta mål ska formeras. När det historiskt första Simmartinget hölls i Linköping 9—10 oktober fick vi veta flera detaljer i den satsning mot ett bra landslag som SK har planerat. Likaså gjorde hoppkommittén, polokommittén sina respektive programförklaringar.

Tvådagarsprogrammet innehöll också frågor om ekonomi, massmediakontakt, EM i Jönköping näst år och ytterligare många frågor som man av rubrikerna förstår den höga viktighetsgraden. Ändå var det SUM-sims placering — våren eller hösten — som engagerade de flesta.

MOTIONEN BIFÖLLS

Till årsmötet i våras hade Västerbottens Simförbund motionerat om att SUM-sim borde avgöras på våren i stället för på hösten och anledning till att frågan togs upp på Simmartinget är att årsmötet i våras inte kunde enas om för- och nackdelar. Meningarna var så delade att man ville utreda frågan ytterligare. Och så bestämdes att Simmartinget skulle få beslutsrätt i SUM-simfrågan.



"SEGERHERREN" i SUM-simsfrågan, Roger Taflin, efter det att Västerbottens motion i SUM-simfrågan vunnit

Det dryga halvår som förflutit sedan dess har dock inte lett till att landet enats, vilket stod klart efter den debatt som genomfördes. Visserligen vann Västerbottens motion, men det var med minsta möjliga marginal.

Efter omröstning vann förslaget om SUM-sim på våren med siffrorna 24—20. Följande distrikt röstade för Västerbottens motion: Norrbotten, Uppland, Stockholm, Västerbotten, Hälsingland, Dalarna, Småland, Ångermanland, Jämtland/Härjedalen, Gästrikland och Närke. Motståndare var Göteborg, Skåne, Södermanland, Västergötland, Halland, Gotland, Värmland, Östergötland, Västmanland och Blekinge.

— Omröstningen gick som jag hoppades. Men jag känner stort ansvar för det vi genom vår motion dragit igång, kommenterade Västerbottens Roger Taflin.

— Min uppfattning är att harmoniska simmare gör de bästa resultaten. Och ledighet på sommaren för semester med familjen borde ge ökad harmoni, resonerade Roger.

Total tillfredsställelse kunde dock inte "segerherren" känna. Men han hoppas att tiden ska visa hur rätt han och hans anhängare har.

SUM-sims regionsmästerskap kommer att hållas 7—8 maj 1977. Riksfinalen, den första på våren, avgörs 21—22 maj i Södertälje.

NYA ÅLDERSKLASSER

Nytt för SUM-sim är inte bara flyttningen från vår till höst, utan också åldersindelningen på de simmare som får delta. I år har åldersindelningen varit sådan att två årskullar tävlat i en och samma klass. Nu får vi fyra tävlingsklasser, A-15 år, B-14 år, C-13 år och D-12 år.

— Ett berättigat krav är att det för klass D står "12 år och yngre", fastslog Björn Pettersson från Linköpings ASS.

— Detta med tanke på alla ungdomar som är 11 år 1977. De berövades chansen att simma i SUM-simfinalen i år på grund av en omläggning och har nu haft 1977 som arbetsmål. Så låt det heta 12 år och yngre, vädjade Björn Pettersson.

För SUM-sim blir nu totala antalet grenar 56 och i såväl regions- som riksfinal ska man maximera antalet startande till två heat. Då kan man hålla tävlingen på fyra pass om vardera tre timmar.

TÄVLINGSKALENDERN

Distriktsledarna fick med sig en något reviderad tävlingskalender till sina kollegor på hemmaplan. Nu måste arbetet omgående komma igång med att boka in alla mindre tävlingar för att senast 25 november lämna besked till Olle Kylborn på Svenska Simförbundet.

— Vi har för avsikt att publicera tävlingskalendern i sin helhet i Simsport nr 12 i år, säger Kylborn.

Tävlingar anmälda efter nämnda datum har därför ingen möjlighet att komma med i kalendern.

SK:s MÅLSÄTTNING

I ingressen stod att simkommitténs övergripande målsättning är att genom gediget arbete vara på topp vid OS 1980.

— Men vi har många arbetsmål på vägen dit, fastslår SK-ordföranden Bernt Porsander.

— Bland annat siktar vi på att bli sämst femma i nationspoängsligan vid EM i Jönköping nästa år. Så vi har inte alls släppt närmålen för att helt stirra nästan fyra år fram i tiden.

En referatsmässig beskrivning av vad SK vill ger följande vid handen:

. . . att förbättra Klippans Simcenter

. . . att om möjligt utöka antalet simcenter.

. . . att återuppta regionala sammandragningar för ungdom. Olle Ferm är utsedd ansvarig.

. . . att få ta del av erfarenheter av träning i DDR. Lennart Gullstrand har fått löfte att studera DDR:s simning vid två tillfällen och man hoppas mycket på hans utbyte med den stora simnationen.

. . . att förbättra relationerna med massmedia.

Dessa uppräknade punkter är inte hela målsättningen för SK, utan en del av det som fastnade i anteckningsprotokollet i Linköping.

HK FLYTTAR LEDARE?

En intressant programförklaring kom också hoppkommitténs Toivo Öhman med. Han vill geografiskt flytta tränare och aktiva.

— Vi har problem på det sätt att vi endast förfogar över ett ganska litet antal hoppträ nare. Likaså är antalet separata hoppbassänger litet, berättar Toivo.

— Och det värsta av allt är att det inte alltid är så att tränaren finns på samma ställe som anläggningen och de aktiva. Vi ska försöka simulera till en bättre placering av färdiga tränare.

Roger Stark

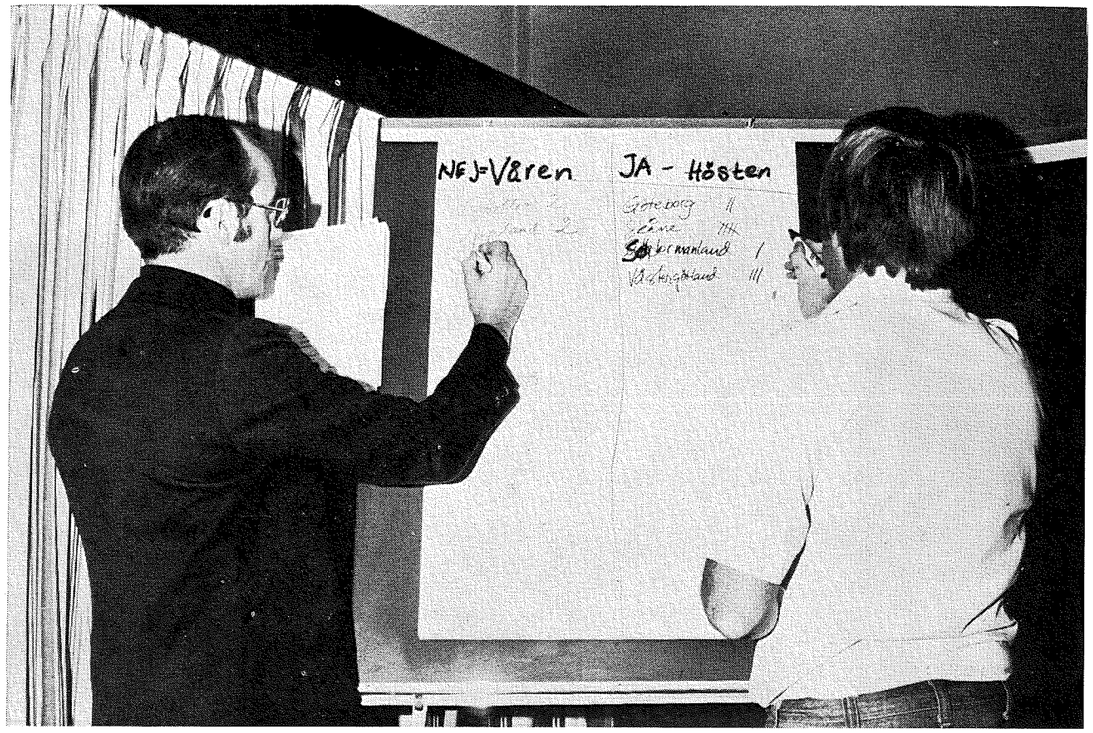

RÖSTRÄKNING I SUM-simfrågan. Lars Edstedt (t v) och Olle Kylborn för upp röstpoängen. (Foto: Roger Stark)

Gränges Aluminium Montal och Falu Simsällskap inbjuder till MONTAL CUP

Lördagen och söndagen 1976 11 20—21.

Klubbar som inte fått inbjudan kan rekvirera anmälningsblanketter under adress: Falu SS, Box 172, 791 01, Falun 1.

USA-TRUPPENS BESÖK BLEV VERKLIG SUCCÉ

USA-simmarnas Sverigeturné blev en succé från början till slut. Det var SPIF:s mångåriga kontakter med AAU och Floridatränaren Jack Nelson, som gjorde att turnén aktualiserades. Tack vare simintresserade Colgate Palmoliv AB — sponsor för turnén — blev gästspelet verklighet. Truppen — hela 33 personer — tackade med att göra en fin PR för Colgate, så utbytet blev ömsesidigt.

Ingen tvekan om att guld- och silverkantade OS-medaljörerna John Naber och Joe Bottom var de attraktiva "russin" som gjorde att besöket tilldrog sig publikt stort intresse.

Ingen hade drömt om att kunna "fylla" Eriksdalsbadets inomhusarena, men det var ett faktuum då John Naber kom. I stort sett samma sak blev det då Helsingborg, Västerås, Täby och GKKN stod för värdskapet. Ett tips för framtiden! Ordna attraktiva simgästspel och publiken kommer till våra simhallar. Bygger man sedan ut tävlingen med några showmoment spelar det ingen större roll om hemmasimmarna får spela en andraplansroll i resultatlistorna.

Första frågan kommer som ett brev på posten: Vem betalar kalaset? Runt om i vårt avlånga — simhallstäta — land finns massvis med penningstarka företag som är intresserade av att sprida reklam om sina varor. Det är inget fult i att även simningen medverkar till att dess idrott blir mera kommersiell. Någon valmöjlighet finns ej — för att öka intresset — så länge kommun- och stat lägger huvuddelen av den ekonomiska biten på en sinande grupp ideella ledare. Vår idrott — åt alla, eller elit — är kultur och bör premieras därefter. En annan viktig detalj är ju, som så lätt glöms bort, den brottsförebyggande verksamhet som klubbarnas ledare och tränare bedriver dagligdags.

Att svensk simning har mycket att lära av USA är ingen nyhet. Ett litet smakprov på detta fick vi i samband med Nabergalorna, då tränarna Jack Nelson och Mike Hastings medverkade vid två clinics. Hundratalet tränare sammanlagt — i Helsingborg och Gävle — lyssnade på vad de båda demonträrarna hade att förmedla. Betyget blev som väntat stort A.

Nu är det bara att hoppas på att fler klubbar söker sina kontakter i det "stora simmarlandet" för att få till stånd olika former av simutbyte, det finns otroligt många platser att välja på, bara man gör sig besväret att lägga ned lite arbete.

Simma lugnt

"Stickan" Ohlsson

IDROTTEN, BEHÖVS DEN?

Rubriken kan verka förbryllande och egentligen finns väl bara ett svar. Idrott i framtiden. Vad skall vi satsa på? Vem eller vilka skall satsa på vad? Vad krävs för att vi skall kunna bredda vår idrott till allt flera och samtidigt vidmakthålla och utveckla vår toppidrott?

Detta är några av frågeställningarna som tas upp i idrottens rådslag — debatten inom idrotten om idrotten i nutiden och i framtiden.

Som framgår av press och andra massmedia så debatteras idrotten på alla plan, det gäller för oss som finns inne i idrotten att komma med.

Rådslaget ger föreningarna, dess ledare och aktiva möjlighet att debattera och påverka idrottens framtid.

Vad vill idrotten med rådslaget?

1. Skapa en aktiv debatt inom idrotten om idrotten och dess mål, verksamhet och plats i vårt samhälle.

2. Genom rådslagssvaren få fram underlag för en bred information till olika samhällsinstanser, beslutsfattare i kommuner, landsting och riksdag om idrotten i Sverige.

3. Genom debatt, information och utåtriktade aktioner skapa förutsättningar för en stark svensk idrott på såväl bredden som i toppen.

Mer om rådslaget kan Du/Ni läsa i Svensk Idrotts septembernummer alt. i den informationsbroschyr som distribueras ut till samtliga föreningar i vecka 36.

Personlig service angående rådslaget får Er förening genom att vända sig till det egna distriktsförbundet. I varje distrikt finns en s k rådslagningsansvarig till föreningarnas hjälp.

Rådslaget pågår t o m den 1 december 1976.

Med förhoppning om att Er förening kommer med i debatten om framtiden

Sveriges Riksidrottsförbund

P. S. Till Er hjälp har RF i samarbete med Folksam arbetat fram ett s k rådslagspaket som innehåller:

— 100 inbjudningskort med plats för påskrift;

— 5 inbjudningsaffischer att sätta upp i klubblokaler, omklädningsrum etc;

— Anvisningar för mötesledaren;

— 3 affischer med "Sportfrågan". Det är en tipstävling som deltagarna genomför medan man samlas till träffen;

— 25 startkort till "Sportfrågan";

— 50 samtalsfoldrar. Varje deltagare får med sig sitt exemplar efter träffen;

— Svarsformulär får rådslaget och ett frankerat kuvert.

Till rådslagspaketet finns en speciell debattfilm med Magnus Härenstam som heter "Åt alla?" Filmen som har en speltid av 15 minuter lånar Ni av distriktsförbundet alt av Folksams regionkontor.

D. S.

Karslund – en av landets största idrottsföreningar

Samuel Johansson var ihärdigast av alla. När svenska mästerskapet på 5.000 meter (femtusen meter!) avgjordes tog Samuel guldmedalj. För alla andra frös så mycket att de avbröt tävlingen . . .

Samuel var det stora simmarnamnet i Örebroklubben, Karslund. Men det var länge sedan som Karslund kom så högt på en SM-prislista. Nu heter simmarhoppen Annika Eriksson, Susanne Collgård, Agneta Mårtensson, Ulf Bressler, Peter Normén och Bengt Stenhammar. De flesta känner väl inte ens till sin gamle kollega!

— Vi hoppas förstås att det snart ska bli de verkligt fina resultaten, berättar simtränaren, Åke Hansson.

ÅKE HELTIDSANSTÄLLD

Åke Hansson är heltidsanställd i den stora föreningen. För även om endast de som lusläst SM-listorna har stött på klubbnamnet, så är Karslund faktiskt en av landets absolut största föreningar. Totalt har föreningen tre heltidsanställda personer.

— Vår förening har sju sektioner, flera väldigt framstående, berättar Åke Hansson. Sektionerna är bandy, bowling, handboll, gymnastik, fotboll, skidor och simning.

Åke sköter inte bara simningen, utan också skidsektionen. Arbetskamraten Lars Andersson har hand om bollsporterna, medan Arne Lundin har gymnastik och bowling på sitt arbetsprogram.

— Antalet medlemmar i vår förening överstiger 3.000, berättar sim- och skidansvarige Åke Hansson.

STARTADE 1920

Karslunds Idrottsförening bildades 1920 av ett gäng arbetare på en herrgård och ansågs länge vara en stadsdelsklubb i Örebro.. Först idkade medlemmarna bara fotboll och friidrott, men från 1922 har simning funnits på programmet. Sedan ett kraftverk byggts i Svartån fick man på köpet en kanal, som utnyttjades till simbassäng.

— Nu har utvecklingen gått framåt och vår klubb har fyra inomhusbad att bedriva träning i vintertid. I Hagabadet, Eirabadet och Brickebergsbadet anordnar vi nybörjargrupper och våra bästa simmare tränar i Varmbadhuset.

När Åke berättar det där låter det ju nästan sagolikt bra. Men sanningen är inte fullt på ljus. För inget av de fyra baden är speciellt stort, utan rymmer bara 3—5 banor. Och Karslund ska dela bassängutrymme med ännu en simklubb, två pololag och konstsimmare.



SUSANNE COLLGÅRD fick en baddräkt av Simsport för att hon skaffat en del nya prenumeranter till tidningen. (Foto: Roger Stark)

Åke Lindhgren på besök

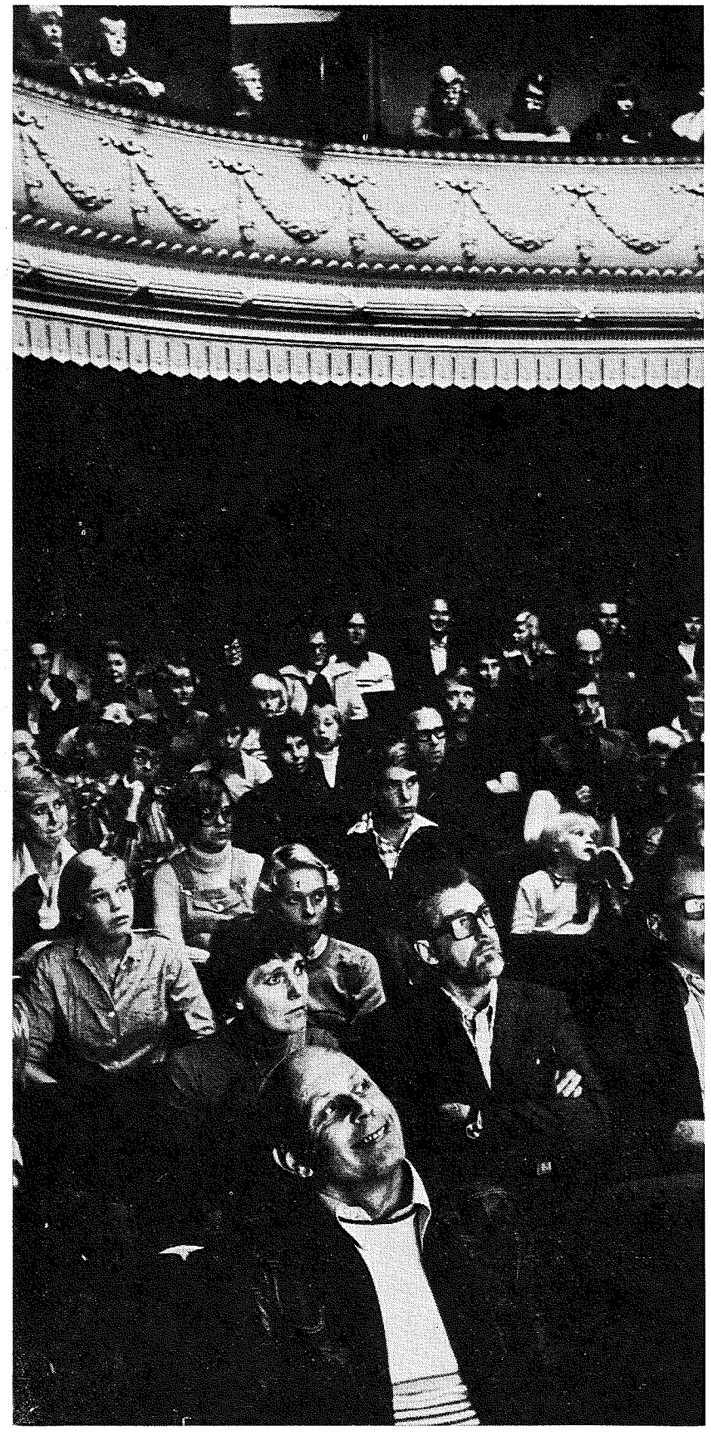

ÅKE LINDHGREN mitt i gänget av Karslundare, här som åskådare. Men han fick göra rätt för sig också. (Foto: Örebro-Kuriren)

— Nu ser vi framtiden an. För GIH ska få en egen simhall. Men när, ja, det vet ännu ingen . . .

— Just nu är det dåligt under inomhussäsongen att vi inte ens kan arrangera DM någonstans inom kommunen...

— Betydligt bättre förspänt är det på sommaren.

LINDHGREN PÅ BESÖK

Karslund är en mycket välskött idrottsförening, som vill ge sina medlemmar i alla sektioner full valuta för medlemsavgiften. I mitten av september anordnade man en träff för hela simsektionen. Cirka 300 personer aktiva, ledare och föräldrar — drog in i den nyrestaurerade "Gamla Teatern", där man först företog en rundvandring med guidehjälp och sedan lyssnade till Åke Lindhgrens kloka ord.

Åke Lindhgren, som ju är tränare för landslaget och Stockholmspolisen, samt hade ansvaret för OS-truppen, talade om "simningens utveckling".

— Vi själva passade på tillfället att berätta för våra aktiva och deras föräldrar om kommande verksamhet. Vi tycker att alla i god tid ska känna till vår planering vad det gäller träning, tävling och läger, säger Åke Hansson.

NOGA MED TEKNIK

Sedan Samuel Johansson tog sin guldmedalj på 5.000 meter har Karslund fått arbeta lite i det tysta. Men för ett par år sedan började det röra på sig igen och numera tar man en och annan medalj i SM-sammanhang.

Susanne Collgård har tillhört ungdomslandslaget (60-gruppen) och hon fortsätter att utvecklas på ryggsim och medley. Annika Eriksson är lovande på fjärilssim och Agneta Mårtensson (född —61) var den stora överraskningen vid Junior-SM i Linköping. Blev trea på 400 m frisim med tiden 4.32.08 och hade i stafetten 4×100 m medley 1.01.62 på slutsträckan.

— De där tre flickorna hoppas jag ska 'slå till" nästa år, säger tränaren.

— Dessutom har vi tre lovande grabbar. Ulf Bressler flyttade till oss från Enköping och blev ett bra tillskott. Våra egna Peter Normén och Bengt Stenhammar är också talanger utöver det vanliga — fast det tar nog lite längre tid för dem att nå toppen.

Karslund, med Åke Hansson i spetsen, satsar helt tydligt målmedvetet för framtida framgångar. Har han då några egna speciella knep:



KARSLUNDS A-gäng samlat efter ett träningspass

— Nej, inga stora hemligheter i alla fall. Det enda jag kan påstå utmärker mig är att jag är väldigt noga med tekniken.

Vintertid tränar karslunds elitgrupp nio gånger i veckan. Sex eftermiddagspass och tre morronpass.

"ÖPPET HUS"

Karslund har inte bara en massa medlemmar — man försöker också ta hand om de sina på ett mycket ambitiöst sätt. Helt nyligen flyttade föreningen in i en ny klubblokal. Lokalen, som är i två våningar har en total yta som en "fotbollsplan".

— Den utnyttjar vi så mycket vi kan, säger Åke.

Lokalen ligger i centrum av Örebro och lokalen står öppen dagligen och varje kväll. Där är det "öppet hus" för medlemmarna.

— Eftersom vi har sju sektioner i klubben har vi delat upp det så att varje sektion svarar för varsin kväll i veckan. Praktiskt — och alla tycker det är kul, slutar Åke Hansson.

Roger Stark

KARLSKOGA SIMSÄLLSKAP

söker

SIMINSTRUKTÖR

med god administrativ förmåga för anställning på heltid.

Ev. upplysningar lämnas av Ingemar Zetterlund

tel. 0586-368 81 (efter kl. 18)

Ansökan med meritförteckning och löneanspråk samt tidigaste tillträdesdag sändes under adress Karlskoga Simsällskap, c/o I. Zetterlund, Boängsvägen 9 C, 691 00 Karlskoga.

Sveriges längsta simtävling långt ifrån succéarrangemang

Sveriges längsta simtävling är överstökad. Segraren, 40-årige Jan Öhlin från Alvesta, nådde målet efter 3 tim 39 min och 45 sek. En halvtimma senare kom tvåan och efter drygt fem timmar nådde den siste (den fjärde) kämpen målet . . .

Årets Salensim blev väl inte någon succé precis. Det är inte så många som vågar sig på 8.200-meterstävlingen — och flera av de startande fick ge upp . . .

— Redan efter 500 m började jag frysa om ryggen och skuldrorna. Och efter 1,5 km bestämde jag mig för att bryta, berättar Dick Berg.

Salensimmet hade inte tur med vattentemperaturen i år. Det var bara 17 grader i vattnet (jämfört med 26 förra året). Jan Öhlin hade före det här loppet simmat just 8.200 meter ett par gånger, för att få distansen i kroppen . . .

— Man måste vara tjurig för att klara något sån't här, kommenterar han.

— De första tre kilometrarna är värst. Då tänker man på vad man gett sig in på. Men har man bara klarat sig förbi den "magiska gränsen" så går det bättre.

Följande fyra simmare klarade årets Salensimning: 1) Jan Öhlin, Alvesta SS 3.39.45, 2) Leif Elf, Falun 4.08.54, 3) Hans Larsson, BK Värend 4.46.30, 5) Bengt Cederström, Start Örebro 5.08.05.



JAN ÖHLIN, segrare i Sveriges längsta simtävling, blir mottagen av kranskullan

Arrangörerna erkänner att långsimningen inte blivit någon succé. Men man räknar med att komma igen nästa år och när loppet blivit mera känt tror man att det ska locka ett hundratal simmare årligen. Vi får väl se . . .

Roger Stark

Kansliarbete i föreningen

Nedanstående inlägg är författat av Henry Forsberg, erfaren idrottsledare i Umeå och bl a grundare av Orienteringsklubben Björken. Det kommenteras av Lars Edstedt.

En betungande del av idrottsföreningarnas verksamhet är "pappersarbetet". I vissa kommuner får en del större föreningar bidrag till anställande av en administratör (kanslist). Sådana bidrag är till stor nytta för föreningarna.

Men också de något mindre föreningarna har i allmänhet en mängd slitsamt pappersjobb. Det är för övrigt inte alls säkert att just medlemsantalet alltid är det bästa uttrycket för en förenings aktivitet.

Jag vill här kasta fram ett förslag till hur olika samhällsorgan i samarbete med idrotten och handikapporganisationerna möjligen skulle kunna systematiskt avlasta många idrottsföreningar en del av deras växande administrativa rutinuppgifter.

Jag föreställer mig att många handikappade (särskilt då vissa rörelsehindrade) skulle kunna få ordentligt betalda och kvalificerade jobb som idrottskanslister hos enskilda föreningar eller smågrupper av föreningar. I många fall skulle kanske aspiranterna på sådana jobb behöva genomgå en tids yrkesutbildning, gällande maskinskrivning duplicering och andra allmänna kontorsuppgifter, till exempel bokföring.

Naturligtvis tänker jag mig att staten, förslagsvis genom AMS och eventuellt i samverkan med landsting och kommuner, helt svarar för avlöningen. Syftet är ju inte enbart att stödja idrotten utan också att lösa vissa rätt svåra sysselsättningsproblem.

Vad skulle då exempelvis en rullstolsbunden idrottskanslist lämpligen kunna syssla med? Med väldigt mycket! Till exempel kampanj- och aktiveringsverksamheter av olika slag. Hjälp med medlemsvärvning. Medlemsregister. Maskinskrivning och duplicering. Information. Telefonservice. Och mycket mera!

Jag tror att arbetet inte nödvändigtvis behöver förläggas till en förenings egna lokaler. Ibland kan det kanske vara fördelaktigt att ordna med en gemensam servicelokal för två eller tre föreningar. Jag förutsätter förstås att anslagsgivande myndigheter då också tillhandahåller erforderliga kontorstekniska attiraljer, t ex skrivmaskin, stencileringsapparat, fotokopieringsapparat etc.

Jag känner till att samhället genom oli-

Efter ett års förberedelser:

SOC avgjordes i Nässjö

Efter cirka ett års förberedelser var Nässjö Sim-och Livrättningssällskap beredda att ta emot konstsimmare från tio nationer, för den hittills största konstsimtävlingen i Sverige och Norden, nämligen Scandinavien open Championship 1976. Deltagande nationer var Canada, USA, England, Frankrike, Schweiz, Holland, Västtyskland, Danmark, Norge och Sverige.

För de nordiska länderna tävlades det också i en sluten skandinavisk klass. Under insimningen och tävlingen fungerade allt prefekt. Alla problem löstes av Putte och Uffe. Det tycktes inte finnas gränser för möjligheterna att fixa saker och ting.

Från lördag till torsdag droppade de 10 deltagande länderna in för att tlil fredag, första tävlingsdagen finnas under samma tak, rättare sagt under två tak, Hotell Högland och Simhallen.

Insimningsperioden med schemalagd tidsprogram fungerade perfekt. Musikmästare Jonas Ekdahl, som klarade det mesta i musik och språk, franska pratade han med händer och fötter, hade ett styvt jobb med alla band och kasetter.

Figurtävlingen var en s k tyst tävling, vilket innebär att signalsystem med flagga i stället för pipa användes. Tre domarpaneler med 5 domare i varje arbetade parallellt och de 76 deltagande flickorna utförde 2 figurer vid varje panel. Detta förfaringssätt sparar mycket tid när deltagarantalet är så högt.

De två följande dagarna bjöds på musiksimningstävlingar av hög klass, där USA för första gången i tävlingssammanhang fick se sig slagna av sina grannar i norr, Canada, som blev bästa nation med seger i solo och lag samt silver i par. Silvie Fortier var tävlingens lysande stjärna, med sin fantastiska teknik och utstrålning när hon arbetade i vattnet.

Över huvud taget imponerade Canadas lag på oss alla. Vilken härlig anda det fanns i det laget. En hjälpsamhet och öppenhet mot omgivningen som inte hade några gränser. Trots att de stod inför en tävling ställde tränare och flickor upp för att vi skulle kunna göra en ITV-inspelning med de gällande 6 figurgrupperna.

Efter denna uppvisning var det dags för den avslutande kamratmåltiden. Till denna fest hade de deltagande nationerna uppmanats att bidraga till underhållningen. Nässjö Folkdanslag bjöd på svenska folkdanser, ett uppskattat inslag,, varefter varje land framträdde. Det mest bejublade inslaget stod Holland för. En parodi på en konstsimtävling. När John Ambrust, FINA-man, "porträtterades" steg jublet så att väggarna på Hotel Högland vibrerade. De svenska flickorna fick Set Hjärpe med flera att hoppa omkring som "små" grodor.

NOTERBART UNDER SOC

— 2 st födelsedagsbarn firades
— många partyn
— populärt med träskor (skoaffärerna tömdes på det mesta i den vägen)
— John Ambrust tävlingens korrekte
— man
— inflation på Barbro (5 st) omdöpta enl modell Barbafamiljen
— stor brist på intresse från pressen
— bäste hjälparen Uffe Lind
— bäste fixaren Putte Johnson
— veckans hålligångare Gladys Hambrook, Canada.

Till hela Nässjö SLS framför alla vi under SOC närvarande ett stort varmt tack för allt det fina arbete som ni lagt ner på dessa tävlingsarrangemang och vi ser fram mot EM —77.

Barbro Hedsten

Så här kan ni få hjälp!

ka organ redan nu i vissa fall lämnar ekonomiskt stöd till en verksamhet av ungefär den karaktär som jag här kortfattat skisserat. Ofta torde då samhällsbidraget vara begränsat till en rätt kort tid. Vad jag emellertid önskar är en ordentlig probleminventering, som förhoppningsvis skulle kunna bidra till skapandet av en i princip ny arbetsmarknad för stora grupper av handikappade. Kanske skulle etableringen av en sådan välmotiverad och meningsfull arbetsmarknad för handikappade också kunna bidra till att förbättra mänskliga kontakter och relationer i olika riktningar.

Om föreningarna på detta sätt kunde avlastas från åtminstone en del av det betungande rutinarbetet skulle många idrottsledare få mera tid över för exempelvis ungdomsverksamheten.

Kommunal- och rikspolitiker har nog ofta rätt vaga föreställningar om idrottsföreningarnas resursproblem. Politikerna hoppas kanske att alla föreningar alltid skall vara kapabla att kompensera ett otillräckligt samhällsstöd med ständigt ökade ekonomiska och personella insatser från föreningsledarnas sida. Men bingo, lotterier och tiggerier kan knappast bli räddningen för alla idrottsföreningar, i varje fall inte för all framtid. Och det ideella, arbetet har kanske också sina gränser.

Det bör vara av intresse för alla parter i samhället att finna framkomliga nya vägar att stödja den lokala idrotten på.

Henry Forsberg

Kommentar:

Ovanstående förslag riktar sig ju främst till stat, kommun och dess olika myndighetspersoner. Den vanliga simklubben kan emellertid göra mycket själv för att få hjälp.

Kontakta t ex De handikappades riksförbund (DHR) eller annan handikapporganisation eller Pensionärernas förening på Din ort och hör om de kan hjälpa till att leta rätt på lämplig person. Då kanske stora delar av jobbet med redovisning av fritidsgrupper, skrivande av startkort, inbjudningar till tävlingar, renskrivning av protokoll m m klaras av. Just att få göra jobbet hemma kan verka lockande för en del.

Likaså kan AMS ställa personal till hjälp under vissa perioder. Många simklubbar har på detta sätt fått kanslipersonal bl a Jönköping SS och Umeå SS. Gör anmälan till AMS via ortens arbetsförmedling, de kanske har väntelista.

Har föreningen redan anställd personal (föreningskonsulent, -administratör) kan man säkert ta emot PRYO-elever från grundskolans årskurs 9 eller från gymnasieskolan.

14-åriga Evi är USA:s största löfte i frisim

Vid amerikanska simmästerskapen i augusti var en av överraskningarna segrarinnan på 1500 m Evi Kosenkranius. Dels var segrartiden så pass bra som 16.41.77 (lika med världsbästa i år och tredje bästa genom tiderna), dels vann hon med nästan 8 sekunder före olympiska finalisten på 800 m Nicole Kramer som slutade på 16.49.69.

Namnet Evi Kosenkranius är inte helt obekant. Som 13-åring crawlade hon i fjol direkt in i USA:s tio-i-topp på 400, 800 och 1500 m samt blev där den yngsta frisimmerskan överhuvudtaget. Men steget till de tre bästa placeringarna på OS-uttagningen var dock för långt. Hon slutade som femma i Long Beach i ett fruktansvärt 800-metersfält där de tre uttagna sedan i Montreal lade beslag på silver, brons och tog en femteplacering. Ändå hade Evis tid 8.48.59 vid OS kunnat betyda finalplats.

Jag har kunnat följa Evis utveckling en bra tid redan. Därför tror jag mig kunna förmedla till läsarna av Simsport en del av detta vad en liten USA-tjej fått genomgå för att komma upp i eliten och hur hon trivs med den rollen.

SVENSK BAKGRUND

Egentligen är Evi inte en tvättäkta amerikanska. Hennes båda föräldrar kommer från Estland. Hennes mor, som verkar som läkare i västkuststaden Seattle, har t o m svensk bakgrund. Under åren 1944—51 bodde dåvarande Helju Siimo i Västerås och pluggade vid läroverket. Och sin svenska har hon förstås kvar. Evi själv är född i Seattle, Washington den 30 september 1961. Sedan 8-årsåldern tränar hon under Lake Washington Swim Club's (LWSC) energiske coach Jack Ridley som f ö också uppfostrat förre världsrekordhållaren Jo Harshbarger och är en av tränarna för amerikanska landslaget.

Men det är inte bara detta som ligger bakom Evis fina framgång. Jack Ridley anser att Evi är den mest lovande av alla flickor han tränat. Och han hänvisar till att Evis tider som 13-åring är klart bättre än Harshbargers i 14-årsåldern.

På frågan hur bra hon kan bli säger Ridley:

— If she wants, she can be the best!

Evi grundlade sin gedigna simmarpraktik redan som 2-åring då hon simmade en bassänglängd (25 m). Som 5-åring kom amerikanska Röda Korsets simborgardiplom och ett år senare tävlingsdebut.

Träningsbelastningen har bara ökat:

8 år — 3×45 min per vecka
9—10 år — 5× 1 tim per vecka
11—12 år — 5× (2×1) tim per vecka
13—14 år — nio pass per vecka, fördelat på — 5×1,5 tim under vinterkvällarna och — 4×1,5 tim under vintermorgnarna.

Under sommaren 3—5 timmar per dag i 3 delar.

Upplever hon inte detta som jobbigt? Nej, säger hon. Hon trivs med simningen och tävlingarnas spänning. Medan hon tävlar, tänker Evi på sina mellantider och placeringen. Samtidigt sjunger hon inom sig låtar hon kommer ihåg och låter sångrytmen följa med simrytmiken.

Tidigare om åren hann Evi med även mycket annat. I förskoleåldern var det både balett och piano. Piano övade hon upp till 10-årsåldern och roade sig även med blockflöjt, oboe och orgel.

BRA I SKOLAN

I skolan går det mycket bra i alla ämnen. Under vinterlovet brukar det mest bli skidsemester med hela den sportintresserade familjen, och under sommaren tennis, cykling och olika vattenidrotter från fiske till body-surfing.

Evi som vid årets början var 162 lång och 54 tung kan ännu växa både kroppsligt som idrottsligt. Och hon vill bli mycket bättre och kunna komma in till högskolan på något simmarstipendium om något år.

Av referatet på hennes segersimning på 1500 framgår det också att hon siktar högre. Hon startade i hårt tempo för att skaka av Kramer. Evis mellantider för 100 meterslängderna var c:a 1.06. Vid 800 låg hennes mellantid 5 sek under världsrekordfarten, men då saktade Evi in till 1.08-tempot fram till spurten som hon tog på 1.05 i medeltal.

Hon hoppas kunna vara med på OS i Moskva 1980 åtminstone på 800 m. Hennes personbästa i övrigt framgår av nedanstående tabell (utom tiderna nämnda på annan plats i texten):

100 m fritt 1.02.69, Long Beach	16.6.76
200 m fritt 2.07.96, Long Beach	16.6.76
400 m fritt 4.18.94, Philadelphia	11.8.76
100 m rygg 1.12.80, Portland	18.4.75
200 m rygg 2.37.63, Vancouver	1.3.75
100 m fjäril 1.08.86, Long Beach	17.6.76
200 m fjäril 2.25.10, Lake Oswego	29.7.76
200 m medley 2.31.90, Seattle	18.7.76
400 m medl 5.05.12, Long Beach	17.6.76

Datum och plats för 800 m resultatet 21.6.76 i Long Beach, 1500 m-segern 14.8.76 i Philadelphia.

Reino Sepp

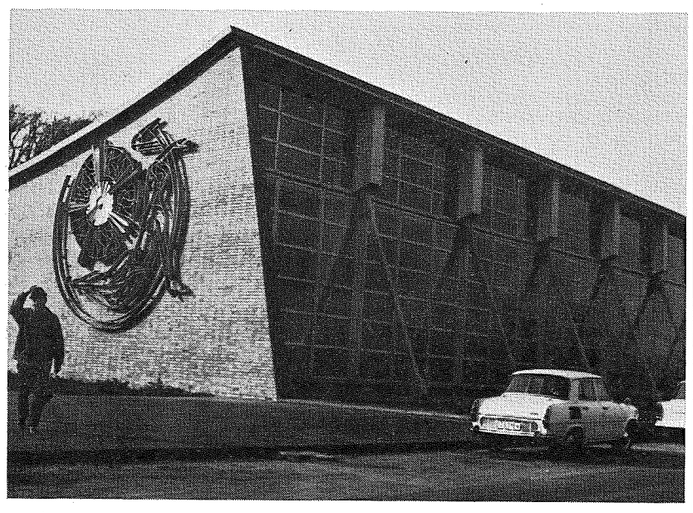

DEN TRADITIONELLA ungdomslandskampen i simning mellan DDR och Sverige kommer i år att avgöras i Potsdam 11—12 december. Potsdam ligger 9 mil från Berlin och har cirka 110.000 innevånare. Tävlingen kommer att avgöras i Potsdams 50-metersbassäng, som har 8 banor. Exteriören av bassängen ser vi på bilden här ovan. I år är det ungdomar födda 1962 och senare som ska tävla.

Ungdomslandskampen avgörs i Potsdam

Gary Andersson 17:e på världslistan

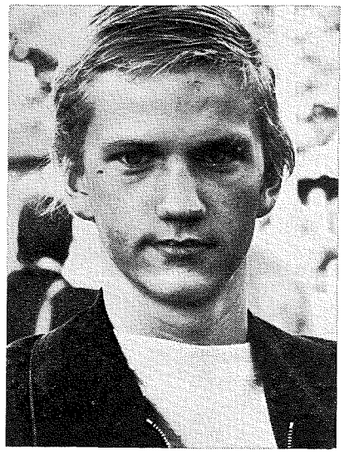

GARY ANDERSSON, numera Kristianstads SLS

På världsbästalistan, daterad den 20/8, finns en svensk med individuellt. Det är Gary Andersson på 17:e plats med sina 15.42.33 på 1500 m.

Den franska sporttidningen l'Equipe har gjort en sammanställning av de åtta bästa placerade europeerna vid OS-simningaran i Montreal. Sveriges herrar kommer på 7:e plats och damerna på 8:e.

Sammanlagt belägger Sverige en 8:e plats i Europa.

Herrar:

1.	Sovjet	149 poäng
2.	Västtyskland	99
3.	Storbritannien	87
4.	DDR	55
5.	Ungern	50
6.	Italien	32
7.	Sverige	22
8.	Spanien	13

Damer:

1.	DDR	243
2.	Sovjet	108
3.	Holland	66
4.	Storbritannien	37
5.	Belgien	21
6.	Frankrike och Västtyskland	19
8.	Sverige	16

Totalt:

1.	DDR	298
2.	Sovjet	257
3.	Storbritannien	124
4.	Västtyskland	108
5.	Holland	77
6.	Ungern	52
7.	Italien	43
8.	Sverige	38
9.	Frankrike	28
10.	Belgien	21

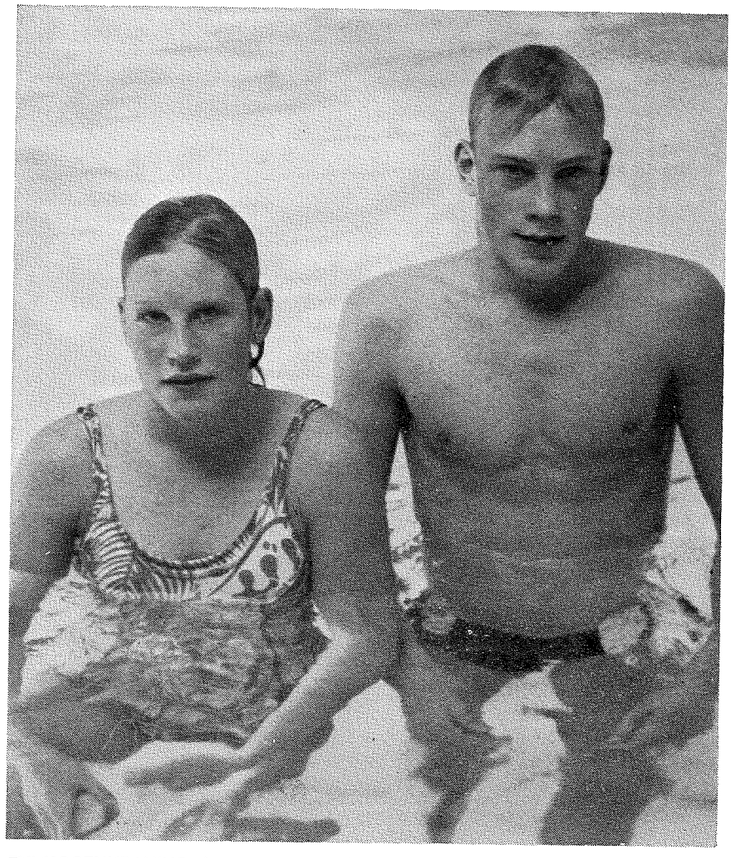

EVI KOSENKRANIUS, årets topptjej med 16.41.77 på 1500 m tillsammans med storebror Leo, vars bästa gren är bröstsim med 200 m-tider kring 2.40

Polisen bäst i SUM-sim Men Växjö årets "komet"

Efter några år med SUM-SIM:s riksfinaler förlagda till olika platser i landet, var det ånyo dags för Gävle att stå som arrangörer. Årets tävlingar artade sig till en spännande kamp om titeln "bästa SUM-SIM-klubb", mellan Polisen, Växjö och Västerås. Striden avgjordes först under sista tävlingsdagens avslutande lagkapper, 4×100 medley flickor B och 4×100 medley pojkar A.

I dessa lagkapper tog Polisen 24 p. (14+10), Växjö 14 p. (0+14) och Västerås 18 p. (10+8). Detta innebar att Polisen stod som slutsegrare med 110 p., Växjö belv 2:a med 109 p. och Västerås 3:a på 100 p.

VÄXJÖ ÖVERRASKADE

SUM-SIM:s stora överraskning var Växjö SS:s fina insatser framför allt på pojksidan. Växjös pojkar tog 106 p. och flickorna 3 p., vilket betyder att det finns en hel del att göra på flicksidan de närmaste åren.

Två föreningar (Ystads SS och Kristianstads SLS), som alltid brukar finnas med i toppen försvann i år helt från toppstriden. Ystad blev helt utan poäng och Kristianstad hamnade på delad 20:e plats med 12 poäng. Bästa Skåneklubb blev något överraskande Åhus SS.

Flest guldmedaljer erövrades av Växjö, som tog totalt 9 st, 6 individuella och 3 i lag. Henrik Stenmalm, Växjö SS, blev något av "SUM-SIM-kung" (om någon sådan skall utnämnas) med sina 3 individuella guld på 200 frisim, 200 bröstsim och 200 medley.

Fighter som man gärna minns var bl a:

... 1.500 m frisim pojkar A, där Jan Wiklund, Växjö med en stark sista hundring på 1.01.15, segrade före Västerås-åsaren Thomas Lejdström. Jans segrartid blev 16.45.73 mot 16.47.62 för Thomas.

... 4×200 frisim flickor A, där Västerås besegrade Polisen med 27/100-delar och fick sluttiden 9.01.20.

... 4×100 medley pojkar B, där Växjö i första heatet noterat 5.10.73. Åhus och Helsingborg, som simmade i andra heatet kämpade inte bara inbördes utan också mot Växjös tid i det tidigare heatet. Slutresultatet blev att Åhus vann på 5.10.71, 2/100-delar före Växjö som fick tiden 5.10.73, som i sin tur var 8/100-delar före Helsingborg på 5.10.81.

Publikvrålet under detta lopp är omöjligt att återge i skrift, men tänk er en DC-9:a på 5 m höjd genom simhallen så kommer man väl sanningen ganska nära. Eller vad tycker Åhussimmarnas "Bongosektion"?

DE TOG GULD

Suveräna segrare individuellt var:

... Niclas Engvall, S 71, på 00 rygg B med 2.32.44

... Dan Thomsson, Roma IF, på 200 bröst A med 2.36.70

... Anna Tufvesson, Timrå AIF, på 200 bröst B med 2.50.20, trots en mycket sen start. Anna var 6—7 m efter övriga fältet, som hon trodde tjuvstartat.

... Patrik Jönsson, SK Ran, på 100 fjäril B med 1.09.55

... Ann Axelsson, Karlstads SS, på 200 medley B med 2.34.25 och på 100 fjäril med 1.09.65

... Mikael Carleson, Växjö SS, på 400 medley A med 4.54.38

... Michael Söderlund, Karlskrona SS, som var helt outstanding på 200 rygg A med sina 2,14.23

... EJM-3:an på 100 bröst, Ingela Havaas vann A-flickornas 400 medley på fina 5.10.39.

Många fina resultat har säkert bortglömts i ovanstående uppräkning, varför vi ber läsaren att själv bilda sig en uppfattning om tävlingarnas kavlitet, genom att ingående studera resultatlistan.

Som vanligt i Gävle, genomfördes tävlingarna på ett snabbt och effektivt sätt tack vare en skicklig stab funktionärer och administratörer.

Olle Kylborn



VÄXJÖ VAR DEN STORA SENSATIONEN vid årets SUM-sim. Här är hela truppen, stående fr v Micael Carlesson, Magnus von Kock, Johan Svensson, Niklas Magnusson, Per Frennberg, Magnus Olsson, Håkan von Kock. Sittande fr v Martin Karlsson, Björn Winberg, Per-Olof Carlsson, Christina Strömberg, Jan Wiklund och Henrik Stenmalm. På fotot saknas Maria Edh, som var 5:a på 400 m frisim flickor A



FRAMGÅNGSRIKA VÄSTERÅSARE I SUM-SIM. Ulrika Torby, Agneta Eriksson, Maria Engbom, Åsa Blomster, Christina Hugosson, Ingela Sandqvist, Tomas Lejdström, Anna Bergstrand och tränaren Gunnar Larsson. (Foto: Gefle Dagblad)



JAN WIKLUND från Växjö blev bäste A-pojke i SUM-sim

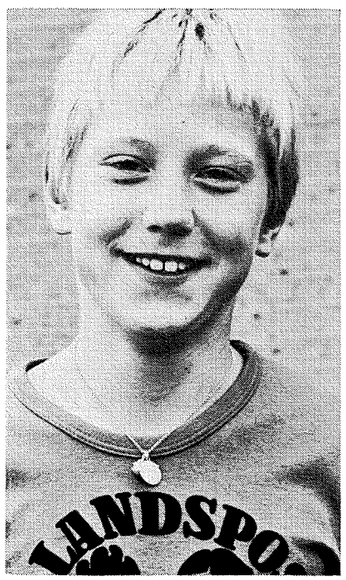

HENRIK STENMALM från Växjö blev bäste B-pojke i SUM-sim

– ENDAST JÖNKÖPING KUNDE GE OSS ETT EM



HÄR ÄR EN DEL AV GÄNGET som är ansvarigt för EM 1977. Fr v presschefen Lennart Halldorf, Erna Fredriksson ordf i Falköpings fritidsnämnd ansvarigt för en del av poloturneringen, Svenska Simförbundets generalsekreterare Åke Elmsäter, Sven-Åke Holmberg bas för förläggningskommittén, Fritidschefen i Jönköping Alf Rosander, vice ordf i fritidsnämnden Alvar Andersson, Conny Fredriksson bas för transportkommittén, samt EM-sekreteraren Christer Junefelt.

— Av alla Sveriges städer är det endast Jönköping som är lämpat för ett så stort arrangemang som Sim-EM.

Detta har Svenska Simförbundets ordförande, Gunnar Werner, fastslagit. Och i samma andedrag sa han:

— Det är tack vare de förstående kommunalmännen i Jönköping som vår dröm om stortävling nu kan bli verklighet.

Reportage, text och foto: ROGER STARK

Drömmen om en stortävling i Jönköping infann sig först hos Christer Junefelt, som dock fick nej i sin första framstöt till Gunnar Werner. I ite mera under-
byggt än det andra förslaget . . .

— Och då tände även jag. Och sedan dess har vi arbetat på idén, säger Svenska Simförbundets ordförande.

Anledningen till att Werner gav sitt ja andra gången berodde till stor del på att Jönköping hade fått ännu ett utebad — ett utebad som till slut ändå "lurade" EM-kommittén.

— I det nya badet hade vi tänkt arrangera en del av poloturneringen. Men nu visar det sig att den poloarenan hade blivit 1,5 m för kort!

EM-kommittén har ju legat väl framme med sina förberedelser och de här händelserna ligger åtskilliga år tillbaka i tiden. Nu är all planering färdig sedan ett par månader tillbaka och EM-sekreteraren, Christer Junefelt, finns på heltid engagerad.

— Det var 1 september som Christer började på heltid, berättar Gunnar Werner. Och fram till tävlingarna ska han göra sammanlagt två års arbeten som betald tjänsteman i ärendet. Men redan nu har eldsjälen Christer spenderat en hel del ledig tid på arbetet.

"TA FRAM NYA STJÄRNOR"

I samband med en presskonferens i Jönköping i mitten av augusti i år fick Gunnar Werner frågan "vad görs för att ta fram nya affischnamn?"

Utvärderingen av det svaga OS-deltagandet var då inte mera än påbörjat så Gunnar hade inte svaret helt klart, men lovade att "allt" skulle göras.

— Efter det fina 1972 har vi haft stora förväntningar om fortsatt guldålder. Men vår simning har gått i vågor. Jag hoppas att de slätstrukna insatserna i Colombia-VM 1975 och OS 1976 har varit vårt lågvattensmärke.

Utan tvekan har Sverige sedan dess kunnat presentera några nya fräscha namn. Långsimmaren Gary Andersson är en ny förmåga som efter sin första rekordsimning vid ute-SM i Skövde kommit närmare toppen — hans tid i Europacupen hade t ex räckt till en finalplats i OS (om man nu vågar jämföra tider på det viset).

— Och efter ett bra JEM 1975, med bl a Pär Arvidsson som vår förste manliga segrare någonsin, hade vi väl aldrig kunnat hoppas att kunna presentera vår bästa JEM-tävling någonsin året därpå. Men det var vad som åstadkoms, poängterar Gunnar Werner.

FÅR FÖR LITE PENGAR

Vi får föralldel inte glömma att Sverige är ett litet land, urvalet för nya storstjärnor måste naturligtvis vara litet.

— Vi får inte heller de pengar som skulle behövas för att satsa på eliten på ett riktigt sätt, fastslår Svenska Simförbundets generalsekreterare, Åke Elmsäter.

— Jag tillhör inte dem som applåderar RF:s Bo Bengtsson när denne slår sig för bröstet och säger att RF ännu en gång fått precis så mycket pengar som man äskat om.

— RF får så mycket man äskar om, vi äskar om så mycket vi behöver.

— För vi har på alla upptänkliga sätt förklarat att vi behöver mera slantar. För 1977 ansökte vi om 2,9 miljoner kronor. Men fick bara 1,2. Det betyder att vi även i fortsättningen får försöka öka vår självfinansiering i en hård marknad.

Åke Elmsäter berättar vidare att svensk simnings elitsatsning fick ett tilläggsanslag från totalbudgeten på 300.000 kronor för satsning på OS och EM.

— Av dessa pengar finns cirka 100.000 kronor kvar, säger generalsekreteraren.

Ansvarig för planeringen av arbetet med de aktiva är sedan en tid Sven von Holst. På sätt och vis är han då också ansvarig för de återstående "elitpengarna" för simkommitténs del.

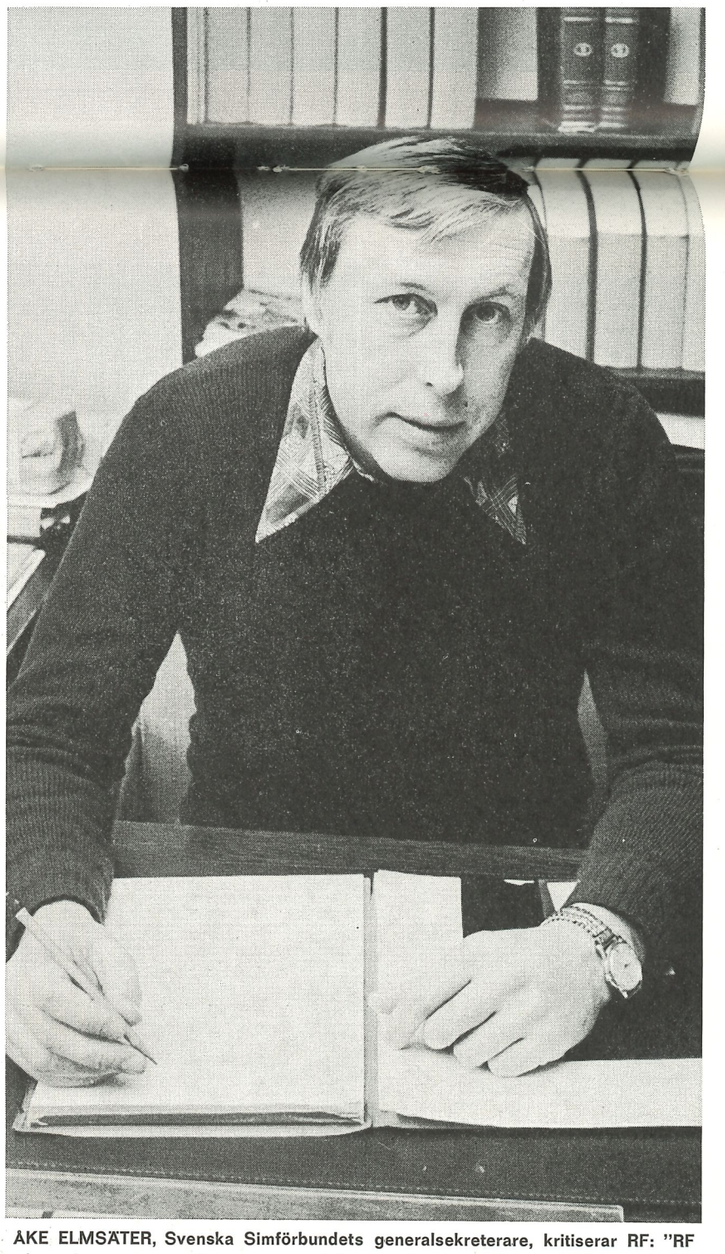

ÅKE ELMSÄTER, Svenska Simförbundets generalsekreterare, kritiserar RF: "RF så mycket som man äskar om — vi äskar om så mycket som vi behöver"

Väckarklockan ringer kl 05.00

Två hårda pass per dag ska ge Bengt EM-plats

Klockan 05.00 ringer väckarklockan hemma i Bengt Svenssons enrummare i Uppsala. Varje morgon!

Bengt är simmaren som flyttade från Eskilstuna till Uppsala för att kunna hänga med i den hårda träning som är ett måste för en simmare som satsar på eliten. Varje dag tränar Bengt nära fem timmar och på den tiden hinner han avverka 13 kilometer i bassängen.

— Det är klart att det ibland tar emot. Särskilt under den här mörka årstiden, då väl alla har det lite extra kämpigt. För oss simmare är det ju samtidigt den härdaste träningsperioden, då ska grunderna läggas till tävlingssäsongens resultat.

TRÄNINGSVILLIG

Det påstår Bengt Svensson, som vad han än säger är en av landets absolut mest träningsvilliga grabbar. Redan som liten grabb siktade han på att bli toppsimmare — och från början visade han stora talanger. Men tills för ett par år sedan var Bengt "kort i rocken" och simmade mest på teknik. Nu har han vuxit ut ordentligt, både blivit lång och stark.

— Min första SM-medalj tog jag 1975 vid utomhus-SM i Norrköping . . .

Då tävlade Bengt fortfarande för Tunafors SK i Eskilstuna. Men TSK-tränaren Kjell Karlsson hade tidigare samma år flyttat till Upsala för att ta hand om US.

— Själv var jag då tvingad att välja. Elitträning eller träning enligt de betingelser som Eskilstuna erbjuder.

Eskilstuna har nära 100.000 invånare och är landets enda kommun i den storleken som saknar tempererat utomhusbad. Och innebadet är byggt 1936 och är på väg att rännа på grund av överbelastning.

— Så eftersom jag ville satsa på simningen så måste jag ge mig iväg. Min förre tränare erbjöd mig förträffliga möjligheter hos Upsala S. Första tiden, till dess min bostadsfråga lösts, fick jag t o m bo hemma hos honom.

Bengt känner naturligtvis tacksamhet till sin tränare. Kanske är det då lättare att känna motivation till den hårda träningen, för i vattnet är det ju i alla fall simmarens egna viljeinsats som är det viktigaste. Bengt missar inte gärna ett träningspass.

— Nej, det går naturligtvis inte att slarva på den punkten.

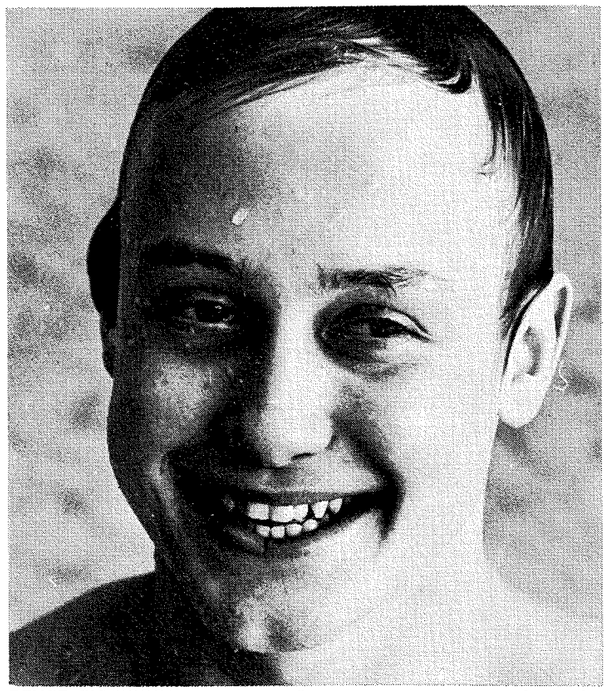

BENGT SVENSSON, en talang utöver det vanliga, som vuxit sig stor och stark senaste två åren. (Foto: Roger Stark)

TVÅ PASS PER DAG

— Jag går upp strax efter fem varje morgon. Snabbt fixar jag frukosten och vid 06 börjar träningen och håller på till 07.45 ungefär. Det blir upp mot 6.000 meter i bassängen.

Direkt efter träningen sätter sig Bengt på cykeln och trampar iväg till skolan. Han pluggar på något som heter "Eftergymnasial utbildning" som så småningom ska ge honom ett yrke som fritidspedagog.

— De speciella ämnen vi läser är fritidskunskap, psykologi och pedagogik, berättar US-simmaren.

Efter skolan har Bengt ett par timmar på sig innan nästa träningspass inleds vid 17-tiden. Då blir det ett längre pass än på morgonen, nu cirka 7—8 km.

— Jag ska väl försöka ligga runt 13.000 meter om dagen. Hoppas jag orkar det.

Att Bengt har haft talang i stora mått är redan nämnt. Men när han i våras, vid inomhus-SM i Göteborg, slog igenom som duktig medleysimmare och med svenskt rekord på ryggsim, så var det inte bara en talangs verk. Det var också en träningsinsats som låg bakom triumfen.

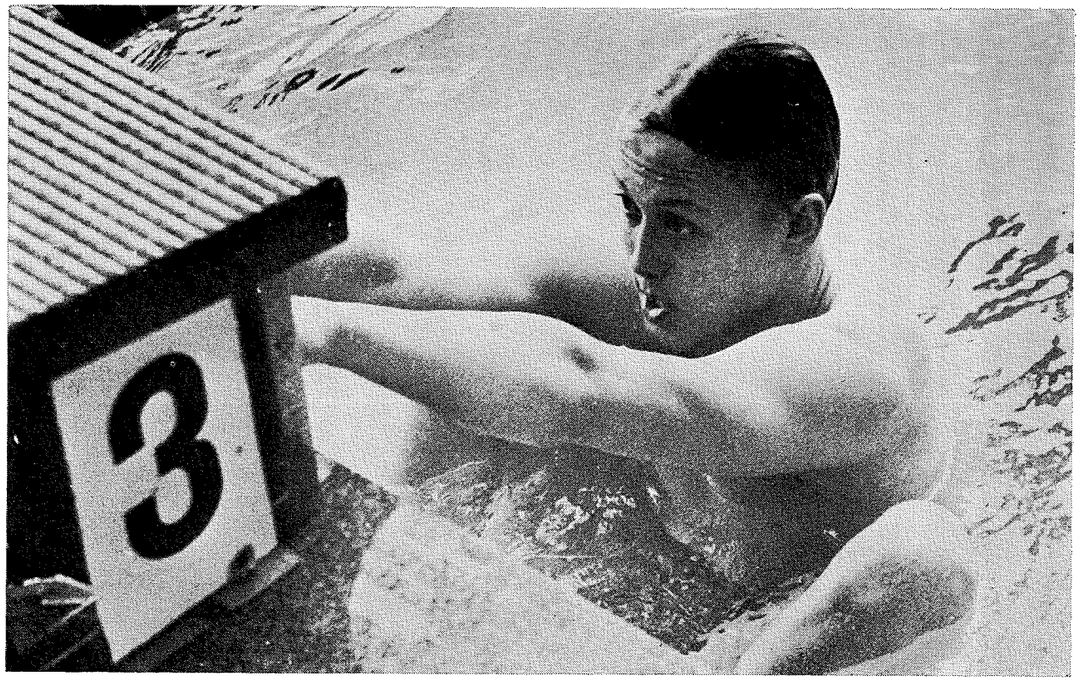

RYGGSIM HAR VARIT BENGTS specialitét i flera år och här är han startberedd

Vid OS-kvalet i Landskrona gick det trots allt inte hundraprocentigt bra. Han missade årets mål, resan till Montreal...

— Missade och missade? Jag var aldrig inställd på att få göra den resan även om jag arbetade som om möjligheten fanns.

— Jag var inte besviken när OS-truppen gav sig iväg utan mig. Och ser man på det gångna simmaråret med ett par månaders distans så var jag nog inte mogen heller!

KOM IGEN I SKÖVDE

Två månader senare visade han sin storhet igen. Det var när utomhus-SM avgjordes i Skövde, som han höll sig i topp på flera distanser. SM-tävlingen gav bl a guld i bagaget.

— Och det är naturligtvis kul.

— Nu vågar jag säga att jag satsar på en plats i EM-laget till nästa år.

— Utan att lägga av ryggsim som specialitét så blir det nog ändå medley som ska bli min gren i fortsättningen. Inte av feghet för att det helt plötsligt har kommit fram väldigt många bra ryggsimmare i landet, utan mera för att jag tror det passar mig utmärkt. Och det är roligt att simma medley.

Är då EM i Jönköping slutmålet för Bengt, som fyllde 20 år 13 juli i år?

— Ånej, jag ser inte slutet på mitt intresse för simningen ännu.

— Det är ju kul det här!

Roger Stark

Utse omgående utbildningsansvarig

— Hur skall vi få en bättre och bredare simidrott i Sverige?

Det är en fråga som många ställer sig idag och alla är överens om att något borde göras.

Ett sätt att nå dit vi vill är att vi ser till att vi har väl utbildade ledare samt att vi ser till att de som vill ha och de som behöver utbildning får den. Alltför många utbildas idag utan att utnyttjas inom föreningslivet på ett effektivt sätt.

— Vad beror då detta på?

Det kan bero på att ingen på föreningsnivå har som speciell uppgift att bevaka utbildningsfrågorna i föreningen.

Därför är det viktigt att vi i föreningssektionerna utser en UTBILDNINGSANSVARIG. En som har ansvar att bevaka alla kursinbjudningar, att se till att de som önskar och behöver utbildning får den samt som ser till att rätt personer går på rätt kurser.

UTBILDNINGSANSVARIG i föreningen är en nyckelperson i verksamheten.

Han är föreningens kontakt med Simdistriktet i utbildningsfrågor, han planerar föreningens utbildning, han informerar medlemmarna om den utbildning som är aktuell, han blir en ledare för rekrytering av ledare m m.

UTBILDNINGSANSVARIG i föreningen är en nyckelperson för föreningens och svensk simidrotts utveckling.

Därför vill vi i Simförbundets Utbildningskommitté att alla våra föreningar sätter sig ner och diskuterar fram en lämplig UTBILDNINGSANSVARIG. Anmäl sedan detta till Simdistriktets utbildningsledare, som sedan i samråd med distriktets utbildningskonsulent ser till att vederbörande får den utbildning och kunskaper, som behövs för uppgiften.

UTSE UTBILDNINGSANSVARIG omgående!

UBK

Västerås vann Kork-cupen Toppdomare på konferens

Västerås vann i hemmabassäng den egna Kork-cupen, som genomfördes sista veckoslutet i augusti. Det var väl närmast att betrakta som en genomkörare för lagen inför höstens seriestart. Fem lag tog tillfället i akt att skaffa sig matchträning, och VSS bildade stommen i ett sjätte, kombinerat manskap för att fylla ut till jämnt antal lag.

Finalen stod mellan VSS och Kappis, som hemmalaget vann med något mål — om man skall ta det som ett omen och förebud för den avgörande höstomgången i allsvenskan är jag trots allt lite oviss om — det lär bero mycket på hur pass starka manskap mästarna från Kappeis får ihop i höst.

— Vi räknar inte själv med att vinna SM i år, menar de drivande krafterna i "Kappis", Lars och Thomas Fjärrstad. Vi har haft lite för många skador i laget och har nästan inte i en enda match varit ordinarie lag hittills i år.

Nåja — hösten får väl utvisa, om fjärrstadarnas pessimism är välgrundad och det blir tronskifte efter "Kappis" hegemoni under ett dussin år i svensk polo eller man ordnar upp det ännu en gång...

DOMARE-KONFERENS

Samtidigt med Kork-cupen hade PK inbjudit våra elitdomare till konferens i Västerås — den konferens som bl a Martin Lundén i Neptun vid ett tillfälle efterlyst i dessa spalter i en insändare.

Konferensen leddes av Lars Fjärrstad och syftade till att söka få fram så enhetlig svensk polobedömning som möjligt (Lars skall sända ut närmare information till föreningarna före höststarten om de beslut som fattades). Det fastslogs bl a vid konferensen, som nyttjade rönen från EJM på Malta som utgångsmaterial:

1) Vid upprepade fel mot centern skall bedömningen vara mer tolerant mot backen, innan man låter tredje felet innebära uppvisning — centern skall visa, att han verkligen söker jobba sig till läge och inte bara ligger och väntar på domarens signal för att få upp sin motståndare. Blir han tacklad på ett sätt, som innebär straffkast som påföljd (hålla i, dra tillbaka eller doppa motspelare, som inte håller bollen, skall dock straff dömas direkt).

2) Domarna skall hålla på disciplinen i vattnet, men kanske "sila" lite mer mellan protester av olika sort; utvisning för hela matchen (med spelförbud till nästa match) skall inte tillgripas in absurdum.

Vid domaresammandragningen deltog bl a två danska domare, Svend From och Jörgen Fogelström, som ställt sig till förfogande för dömande av seriematcher i Sydsverige. De båda danskarna dömde säkert och man kan känna sig lugn — de matcher, som kommer att ledas av danska domare kommer inte att riskera urarta.

Samtliga domare, som skall döma i allsvenskan var närvarande vid konferensen. Samlingen var nyttig och berikande — snacket med PK-gubbarna och det interna domaresnacket hade sitt värde givetvis och de riktlinjer, som drogs upp för hur det skall dömas var klara och distinkta.

Och nu ligger alltså bollen hos serielagen och dess lagledare, som skall se till att informationen om regeltolkningen tränger ut till dem det vederbör, alltså de aktiva spelarna.

NYTT OM REGLER

Dykningar in under motståndaren skall beivras — att dyka är att anse som hindrande av motståndaren och frikast blir följden.

Att vid simning tränga motståndaren på sidan är ej att anse som hindrande spel. Dock ska frikast dömas, om spelaren vid sådan trängning sticker in huvudet under armen på motspelaren är det att anse som hindrande spel, vilket bestraffas med frikast under pågående spel — annars uppvisning.

Det finns en ökande tendens till filmning och provocerande spel i dagens polo. Domarna uppmanades att i görligaste mån söka genomskåda sådana tendenser att försöka lura till sig frikast eller uppivsning genom att försöka få domaren att blåsa för förmenta ojustheter, som spelarna åstadkommer genom dykningar, kroppsrörelser samt inte minst med olika sorters minspel.

Det hör till saken, att vi nästa år troligen kommer att övergå till tvådomaresystem, som kongressen i Montreal lär ha beslutat införa. PK räknar med att till våren —77 samla alla domare till en kurs i samband med turnering eller landslagssammandragning. Och utbildning av nya domare är ju ett ovillkorligt "måste" i anslutning till denna utveckling, som ju länge diskuterats och som nu alltså är ett faktum.

Frille Sjö.

Tre lämnar S 02 Spelar för GKK/N

Tre av S 02:s allsvenska spelare lämnar i höst sin klubb för att i fortsättningen spela för lokalkonkurrenten GKK/N, som f n spelar i div II, men siktar på att vinna serien och gå till allsvenskt kval i höst. Det är de bägge landslagsmännen Sören Carlsson och Ove "Hästen" Andersson (som f ö debuterade för sin nya klubb redan i höstens första seriematch i Helsingborg) samt Christer Lindström.

Sören Carlssons klubbyte är kanske mest anmärkningsvärt — pappa Rune är ju en av höjdarna i S 02. Sören förklarar:

— S 02 var inte intresserat av mina tjänster som tränare i höst, därför byter jag klubb. Jag återvänder till Holland och spelar under höstsäsongen för min holländska klubb, men blir spelklar för GKK till seriestarten våren —77. Och jag har inte ändrat mina framtidsplaner, som ju är att söka inträde på GIH, vilket jag hoppas skall lyckas under 1977.

Järfälla en glad överraskning vid JSM-kvalet i vattenpolo

Det ena av höstens JSM-kval i polo arrangerades 4—5 september i Nässjö, ett något "taggigt" och lite ojämnt förfarande, eftersom det var de fyra bästa lagen från södergruppen som mötte de sämre lagen från norrgruppen.

Nässjö, som vunnit södergruppen, mönstrade upp som favorit, och vann också tillställningen — dock inte med idel segrar: ambitiösa och välträngade Järfälla med ett hårt treveckors träningsläger i Hamm, Västtyskland, i kroppen, spelade 2—2 mot Nässjö och besegrade södergrupptvåan, Ran, med klara 7—3. Ingen tvekan utan Järfälla var den stora överraskningen i turneringen.

Nässjö vann alltså före JS och Ran och jag vågar tippa, att det blir tre av de sex lag, som vi kommer att hitta i JSM-slutspelet senare i år. Nässjö har ett jämnt och bra lag, där landslagsmannen Gunnar Johansson är tongivande, omgivningen är till alla delar både simstark och påfallande polokunnig med lagkaptenen Kärnhall nästan lika nyttig som Gunnar, och där ingen av de övriga faller ur ramen.

Järfälla är kanske något lite mer ojämnt men har påfallande starka punkter i målvakten Mats Alders, samt utespelarna Tomas Joelsson och Palle Palmqvist — men här faller heller ingen av övriga aktörer ur ramen.

Frille Sjö.

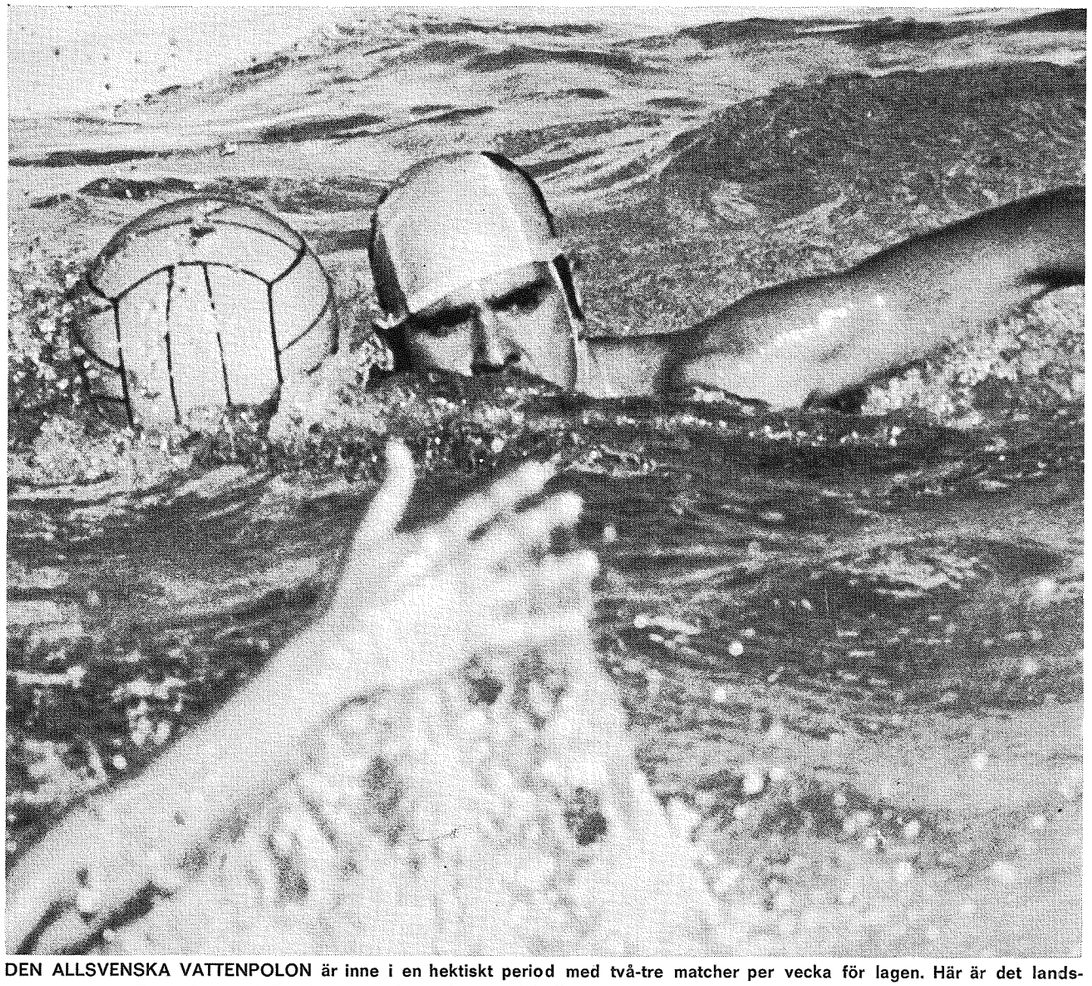

DEN ALLSVENSKA VATTENPOLON är inne i en hektiskt period med två-tre matcher per vecka för lagen. Här är det landslagsmeriterade Peter Boberg i Tunafors som rinner fram med bollen. (Foto: Roger Stark)

Rudi "kung" i Delfinsimmet – landets största knattetävling

Linköpings Allmänna Simsällskap har en mycket livaktig föräldraförening. I slutet av september anordnade man för sjunde året i följd Delfinsimmet. Ett arrangemang som snabbt växt från en ren distriktstävling till landets största knattetävling! I år ställde inte mindre än 35 klubbar upp, från Härnösand i norr till Malmö och Åhus i söder. 400 små simmare gjorde nära 900 starter innan tävlingen kunde avslutas med utdelning av vandringspriset.

Text och foto:
Bo Samuelsson, LASS

— Det är roligt att vi lyckats i vårt syfte att verka för bredd även bland de minsta simmarna och ge dem tillfälle att komma ut och tävla och träffa likasinnade kompisar. Särskilt glada är vi för det stora antalet nya klubbar i år.

Så säger Lennart Lindholm, ordförande i föräldraföreningen och eldsjälen bakom Delfinsimmet.

— Tävlingen går i tre klasser, 10 år, 9 år samt 8 år och yngre. För de här åldrarna är det ganska sparsamt med tävlingar. Men dessa små simmare behöver lika väl som de äldre tävla om priser och medaljer som ett stimulerande avbrott i den monotona varjedagsträningen.

— Vi ordnar också en liten kamratfest för simmare, ledare och funktionärer där vi bjuder på smörgåsar och visar film, säger Lennart.

HALVÅRS FÖRBEREDELSE

Lennart Lindholm har jobbat hårt med förberedelserna sedan ett halvår före tävlingen. Men han är inte ensam. Ett stort kalenderlotteri har sålts under Arne Gustavssons ledning och en handarbetsgrupp under Irene Johansson har sytt delfiner och virkat och stickat skojiga nyckelpigor, råttor och sköldpaddor som lotterivinster till tävlingen.

Pris- och annonsanskaffning är viktiga förberedelser och försäljning, matlagning och kaffekokning skall fungera under tävlingsdagarna. För att inte tala om det fyrtiotal funktionärer som måste finnas på plats helgen igenom för att tävlingen skall gå i lås.

GETINGBO I 10-ÅRSKLASSEN

Årets tioårsklass blev på pojksidan ett verkligt getingbo av rekordhungriga simmare. Kampen stod främst mellan tre storfräsare, Rudi Dollmayer från Karlskoga SS, Hansi Doverstål Järfälla SS och LASS egen Henrik Karlsson.

Okrönt delfinkung blev ändå Rudi med tre nya delfinrekord. Rekordputsningar på 5—6 sekunder varje gång! Vad sägs om Rudis 1.07.4 på 100 m frisim, 1.18.3 på 100 m ryggsim och 1.17.3 på 100 m medley?

— Rudi har tränat i tre år nu och alltid varit den ständiga tvåan. Men nu stämde allt, säger en märkbart stolt pappa Dollmayer. Rudi tränar bara ca 4000 m fyra gånger i veckan. Dessutom tränar han både friidrott och terränglöpning som jag anser lika nödvändigt som vattenträningen! En verklig finslipning av tekniken fick Rudi också under ett tvåveckors Spanienläger med ingen mindre än Gunnar Larsson som tränare.

Hansi var inte långt efter Rudi med sina två guld, bl a gjorde han 1.17.9 på 100 m fjäril. Medan Henrik fick nöja sig med silver- och bronsvalörerna den här gången.

På flicksidan tog träningsflitiga Helen Alm, Motala SS, Veronica Lindström, Södertröns SS, Anna Silversand, KK Karpen och Kristina Boethius, Töreboda SF många medaljer utan att nå rekordtider.

MISSNÖJD ANNA

Bland nioåringarna knep Camilla Johansson, Skara SS två guld och ett silver. Nytt delfinrekord satte hon på 50 m ryggsim med tiden 40.8. Hård kamp bjöd Anna Wyndhamn, LASS, som tog guldet på frisimmet och klarade silver i de tre övriga grenarna. För Anna räknas bara segrar så hon var inte helt nöjd med sig själv, men hon gav hemmaklubben många värdefulla poäng.

Bröstsimmet över 50 m slutade med seger för duktiga Sara Pettersson, Skärblacka, SK på rekordtiden 44.3.

Jan Westerblad från Emmaboda SS fick sin segersvit spräckt bara på ryggsimmet av annars ständige tvåan Per Tägtström, Borlänge SS i pojkklassen.

MINST BLEV STÖRST

Störste poängplockaren för så småningom slutvinnande Motala SS blev 8-årige Anders Holmertz. Han delade guld- och silvermedaljerna lika med kvicke Klas Nilsson, Åhus SS. Delfinrekorden kunde de dock inte rubba.

Det kunde däremot Klas klubbkompis Anna-Lena Lind som på 25 m bröstsim slutade på fina tiden 21.8. Andra flickor som förekom flitigt på prispallen i den yngsta klassen var Elisabeth Jönsson, Skara och Annika Olofsson, Älmhult. Och så blott 7-åriga Patricia Lindström, Södertörn, som, hör och häpna, vann fjärilsimmet!

Lagkappsvinsterna delades mellan Älmhult, Åhus och Motala.

MOTALA PÅ FRAMMARSCH

Motala Simsällskap, som det senaste året varit på stadig frammarsch, knep denna gång vandringspriset. Och det mitt för näsan på LASS som liksom Södertörns SS hade två inteckningar och så smått räknat med att erövra priset för gott. Spänningen var stor in i det sista och Motala vann på 89 poäng bara 2,5 poäng före LASS med Åhus SS på tredje plats och 72 poäng.

Vad är då hemligheten bakom Motalas seger? Vi frågar Annika Holmertz, tränare för Vadstenadelen av MSS, som fått fram de flesta av de här småsimmarna.

— Hårdare träning än någonsin förr och en fin träningsvilja hos ungarna, blir svaret.

— De minsta simmar ända upp till 5000 m dagligen, tioåringarna upp till 7000 m. Vi hinner ändå satsa mycket på teknik och försöker hela tiden rätta simmarnas fel med teckenspråk från bassängkanten. Mest kör vi korta serier.

Säger Annika Holmertz glatt bärande på vandringspokalen som nu får stanna i Motala åtminstone ett år.

Resultat från Delfinsimmet kommer i resultatbörsen i nästa **nummer** av Simsport.

1:e Badmästare och Siminstruktör

Anst.form: ABT gr 1 A, tillsvidareanställning.

Till: Centralbadet (badhus och friluftsbad).

Arbetsuppgifter: Ansvara för simhallsavdelningens och friluftsbadets löpande funktion med bl. a. simundervisning för skolungdom, allmän siminstruktion, arbetsledning.

Kvalifikationer: Badmästarexamen. Flerårig erfarenhet av motsvarande uppgifter.

Tillträdesdag: Enligt överenskommelse.

Lön: Lgr K 12 (f n 3 763-4 204:—/mån). Sedvanliga kommunala avtal. Den som önskar åberopa tidigare tjänstgöring för löneklassplacering skall ange detta i ansökan.

Ansökan: Bestyrkt meritförteckning och övriga handlingar skall vara Norrköpings kommun, fritidsnämnden, 601 81 Norrköping tillhanda senast den 1 november 1976.

Upplysningar: 1:e förest. Stig Linde tel 011/12 84 45.

NORRKÖPINGS KOMMUNS FRITIDSNÄMND

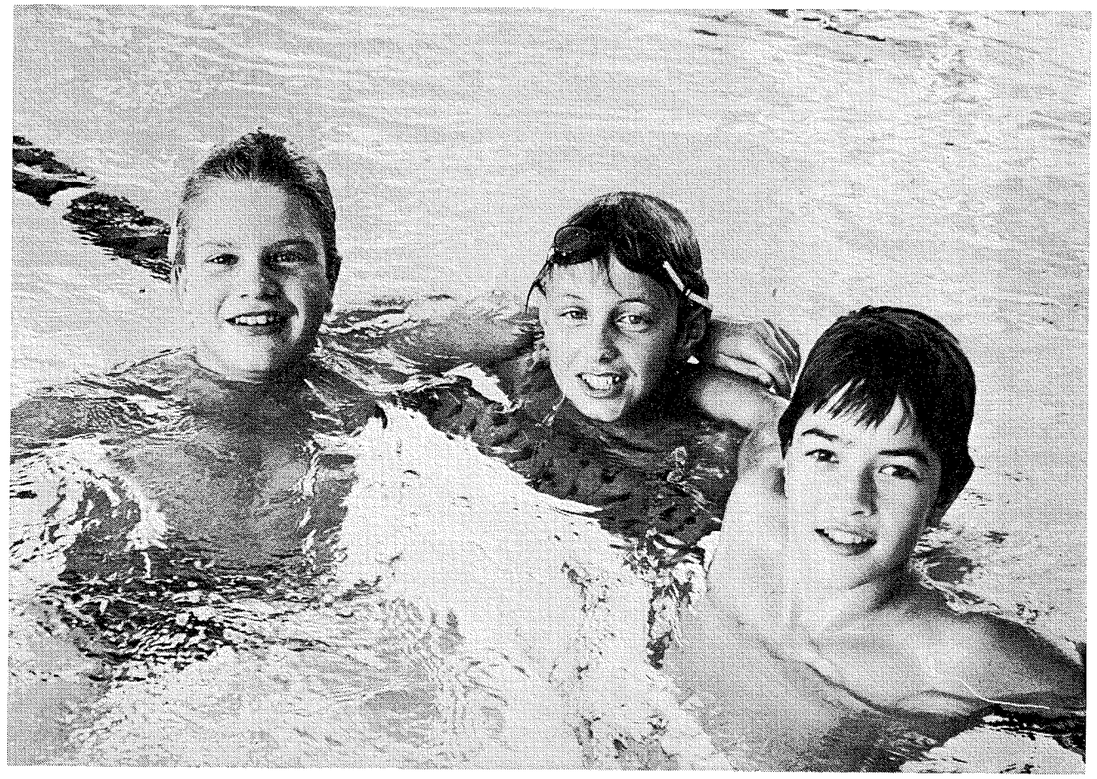

TRE STORFRÄSARE som ställde upp i Delfinsimmet för sista gången, tioåringarna Hansi Doverstål, Järfälla SS, Henrik Karlsson, LASS och Rudi Dollmayer, Karlskoga SS. Nästa år är de redan överåriga för den här knattetävlingen!

INBJUDAN

till simtämlingar i Genève, Schweiz, 21—23 januari och i Plovdiv, Bulgarien, 9—10 april.

Genève, 21—23/1: Årsklasstävlingar för simmare födda 1) 61—62, 2) 63—64, 3) 65—66, 4) 67—68, 5) 69 och senare.

Anmälan måste göras **före** den **30 NOVEMBER 1976.**

Plovdiv, 9—10/4: Ungdomstävlingar för simmare födda 1962 och senare.

Arrangörerna erbjuder fritt uppehälle under 5 dagar för 4 simmare och 1 ledare.

Sista anmälningsdag är den **31 JANUARI.**

Svenska föreningar, som är intresserade att deltaga i någon av ovanstående tävlingar kan kontakta kansliet (08/14 18 30) för ytterligare information.

OBS! Sista anmälningsdag för resp. tävling.

OLLE KYLBORN

ÅRETS MONTAL CUP HAR FLERA NYHETER

Inbjudan har utgått till årets upplaga av Montal Cup i Falun. Alla minns väl att det var en av fjolårets roligaste tävlingar, tävlingar där alla kunde tävla mot alla och där man kunde kora verkligt värdiga segrare. Trots allt blev dock inte poängberäkningen riktigt rättvis och därför har Sven von Holst och hans kompisar i tävlingskommittén gjort om den så att den nu kommer att bli så rättvis som möjligt. Alla simsätt kommer att få samma chans.

En annan nyhet för året är att distanserna kommer att omfatta 25, 50, 100 och 200 m. Liksom i fjol kommer de fyra simsätten: fjäril-rygg-bröst-fritt dels att tävla inom respektive simsätt, dels även mot övriga. En Montal-Cup-vinnare utses därefter på såväl herr- som damsidan. Endast 1 heat (7 banor) per simsätt deltager, varför tävlingsfältet blir av hög kvalitet.

Fjolårssegrarna Lene Jensen, Norge och Dan Larsson, Sundsvall kommer att inbjudas personligen på arrangörens bekostnad.

En startavgift på 20:—/deltagare kommer att uttagas i samband med tävlingen. Arrangörerna kan erbjuda förläggning vid Samuelsdals Pensionat, enkel förläggning men förstklassig mat, till ett pris av totalt 130:— för 2 dygns helpension. Arrangören ombesörjer alla transporter mellan förläggningen och badet. Anmälan och uppgift om logi skall vara Falu SS tillhanda senast 1 november. Adress: Box 172, 791 01 Falun 1. Kort efter anmälningstidens utgång meddelas vilka som är startberättigade, samt prioriterade reserver.

Klubbar som av någon anledning inte fått inbjudan kan rekvirera anmälningsblanketter under ovanstående adress.



FÖRRA ÅRETS SEGRARE i Montal Cup, Lene Jenson och Dan Larsson, inbjudes personligen till årets tävling

Simaktuellt

ÖSTERGÖTLANDS SIMFÖRBUND

Ny adress till Östergötlands Simförbunds kansli är Kungsgatan 34, Box 366, 581 03 LINKÖPING. Tel. 013/13 46 75.

VINJETTEN SIMAKTUELLT får gratis utnyttjas för upplysningar från klubbar och distrikt. Dock ej kommersiella meddelanden.

DAGS ATT SÖKA TILL IDROTTSPLUTON 1977/78

Ansökan till idrottspluton skall för utbildningsåret 1977/78 vara inne senast den 15 december alltså tidigare än förra året.

Ansökningsformulär finns på kansliet.

Utbildningen vid idrottsplutonerna är i första hand militär, men 25 % av utbildningstiden är anslagen till fysisk träning.

Slutlig uttagning av värnpliktiga till idrottsplutonerna 1977/78 beräknas ske i februari 1977.

Simmare rekommenderas söka i första hand Falun I 13, å andra hand Karlstad I 2.

Idrottsplutoner finns även vid andra förband men SK bedömer träningsmöjligheterna vara bäst vid I 13 och I 2. Årets värnpliktiga simmare ligger i Falun.

Friskluftsläger för konstsim

Under en sportlovsvecka i februari i år, arrangerade Svenska Simförbundet och GeMa Simsällskap ett friskluftsläger för södra Sverige. Det blev ett lyckat läger med konstsimträning varvad med skidåkning. I samband med lägret hölls också en domarkurs 1 för norrlandsflickorna.

Konstsimkommittén söker nu medarrangör för liknande läger under veckorna 8,9 och 10, 1977. KK står till tjänst med tränare och om så önskas kursledare. Av medarrangören behöver vi hjälp med träningsplats, förläggning samt en ledare för friskluftsaktiviteter. Vi bor gärna alla tillsammans i klubblokal skola eller liknande. Lägret bekostas av deltagarna. Om intresse finnes kan ytterligare upplysningar fås av undertecknad. Kontakta mig snarast under adress:

Barbro Kylvåg
Gärdesgatan 11
252 60 Helsingborg
Tel. 042/18 16 06

SIMSPORTS RESULTATBÖRS

FÖRKORTNINGAR: VR = världsrekord, ER = europarekord, LR = landsrekord, SR = svenskt rekord, NoR = nordiskt rekord, DR = distriktsrekord, BR = banrekord, Storbritannien, Ö-ty = Östtyskland, V-ty = Västtyskland.

SUM-sim, finaler Gävle 4 sept.

Flickor A 14

100 M FRISIM

1.	Tina Gustafsson, —62, Norrköpings KK		1.01.33
2.	Lena Ekblom, —62, Helsingborgs SS		1.01.90
3.	Charlotte Hjelm, —62, Umeå SS		1.02.52
4.	Lotta Jansson, —62, Polisens IF		1.02.63
5.	Helga Fleck, —62, Landskrona S		1.02.74
6.	Eva Lundahl, —62, Järfälla S		1.03.46
7.	Anna Bergstrand, —62, Västerås SS		1.03.59
7.	Armi Araksinen, —62, Polisens IF		1.03.59
9.	Ingela Havaas, —62, Skövde SS		1.03.88
10.	Lena Lindqvist, —62, Borlänge SS		1.03.94
11.	Ingrid Nilsson, —62, Helsingborgs SS		1.04.16
12.	Catrine Andersson, —63, Hallsbergs SS		1.04.77

400 M FRISIM

1.	Ingrid Nilsson, —62, Helsingborgs SS (1.04.68, 2.13.68, 3.23.06)	MR	4.30.38
2.	Tina Gustafsson, —62, Norrköpings KK (1.07.15, 2.17.45, 3.27.17)		4.34.86
3.	Anna Bergstrand, —62, Västerås SS (1.06.22, 2.16.59, 2.26.59)		4.35.76
4.	Christina Hugosson, —63, Västerås SS (1.07.50, 2.17.99, 3.28.12)		4.37.45
5.	Maria Edh, —62 Växjö SS (1.07.82, 2.19.45, 3.31.61)		4.41.90
6.	Susanne Wennström, —63, SK GeMa (1.06.76, 2.17.78, 3.29.93)		4.42.33
7.	Lena Ekblom, —62, Helsingborgs SS (1.08.08, 2.20.90, 3.33.33)		4.42.60
8.	Catrine Andersson, —63, Hallsbergs SK (1.08.10, 2.20.23, 3.32.79)		4.42.62
9.	Ingela Havaas, —62, Skövde SS (1.08.45, 2.21.49, 3.34.51)		4.45.79
10.	Åsa Hammerin, —63, Mariestads SS (1.09.59, 2.22.91, 3.36.51)		4.47.55
11.	Boel Johansson, —62, Kristianstads SLS (1.09.28, 2.22.61, 3.36.80)		4.49.45

800 M FRISIM

1.	Ingrid Nilsson, —62, Helsingborgs Sims. (1.04.58, 2.13.13, 3.23.36, 4.33.59, 5.43.70 6.54.64, 8.05.90)	MR	9.15.00
2.	Anna Bergstrand, —62, Västerås SS (1.06.36, 2.16.44, 3.27.03, 4.37.70, 5.48.45 6.59.64, 8.10.78)	DR	9.21.12
3.	Tina Gustafsson, —62, Norrköpings KK (1.06.00, 2.16.18, 3.27.35, 4.38.78, 5.50.88 7.03.21, 8.13.82)		9.23.44
4.	Christina Hugosson, —63, Västerås SS		9.29.03
5.	Susanne Wennström, —63, SK GeMa		9.29.08
6.	Eva Jansson, —63, Mariestads SS		9.39.28
7.	Susanna Svensson, —63, Ystads SS		9.46.68
8.	Ulrika Bergstrand, —63, Västerås SS		9.46.86
9.	Lena Svensson, —62, Landskrona S		9.51.34
10.	Catrine Andersson, —63, Hallsbergs SK		9.53.51

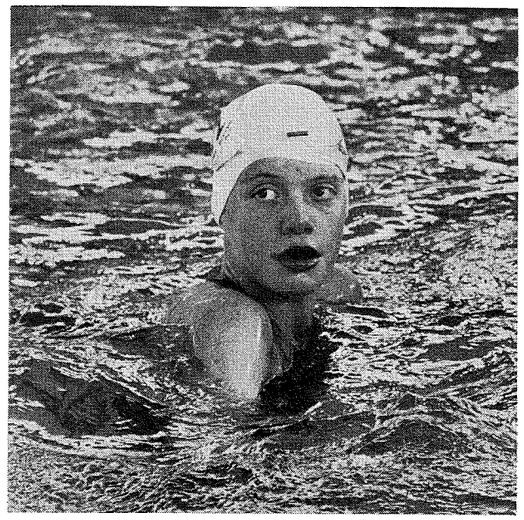

TINA GUSTAFSSON dubbel mästarinna i SUM-sim

Poängställning SUM-SIM 1976

1.	Polisens IF	110	17.	Södertörns SS	17
2.	Växjö SS	109	17.	Neptun SK	17
3.	Västerås SS	100	20.	SK Laxen	12
4.	Linköpings ASS	50	20.	Kristianstads SLS	12
5.	Karlstads SS	45	22.	Trelleborgs SS	8
5.	Åhus SS	45	22.	Motala SS	8
7.	Helsingborgs S	40	22.	Roma IF	8
8.	Malmö S	38	25.	S71 Hässleholm	7
9.	Norrköpings KK	28	26.	SK Triton	6
10.	Landskrona SS	25	27.	SKK-Spårvägen	5
11.	SK Ran	24	27.	Upsala S	5
12.	Borlänge SS	22	29.	Botkyrka SS	4
13.	Järfälla SS	22	29.	Eskilstuna SS	4
14.	Skövde SS	21	29.	Gimo SS	4
15.	Mariestads SS	18	29.	Kristinehamns SS	4
15.	Karlskrona SS	18	29.	Täby Sim	4
17.	Timrå AIF	17			

29.	Umeå SS	4	
29.	Örbyhus SK	4	
36.	SK GeMa	3	
36.	Jönköpings SS	3	
36.	Korpilombolo GIF	3	
39.	Bollnäs SS	2	
39.	SK Älvsborg	2	
39.	SK Näcken	2	
39.	Trollhättans SS	2	
43.	Filipstads IF	1	
43.	Kalmar SS	1	
43.	Karlskoga SS	1	
43.	Klippans SS	1	
43.	Märsta SS	1	
43.	Skärets SS	1	
43.	Vuollerims SK	1	

4×200 M FRISIM

1. Västerås SS lag I (Anna Bergstrand 2.14.82 Ulrika Bergstrand 2.17.56, Christina Hugosson 2.14.71, Maria Engbom 2.14.11) 9.01.20
2. Polisens IF (Armi Airaksinen 2.15.51, Tina Flodqvist 2.16.33, Karin Bergqvist 2.18.88, Lotta Jansson 2.10.75) 9.01.47
3. Landskrona S (Lena Svensson 2.16.88, Ann-Christin Andersson 2.22.64, Susanne Dahlström 2.18.78, Helga Fleck 2.19.07) 9.17.37
4. Mariestads SS DR 9.18.42
5. Kristianstads SLS 9.21.28
6. Helsingborgs SS 9.25.20
7. Umeå SS 9.28.58
8. SK Neptun 9.31.20
9. Timrå AIF 9.33.31
10. S 02 lag I 9.33.83
11. Västerås SS lag II 9.41.73
12. Sundsvalls SS lag I 9.59.85

200 M BRÖSTSIM

1. Ingela Havaas, —62, Skövde SS MR 2.41.31
2. Lotta Gustavsson, —62, SK Ran 2.43.26
3. Maud Jansson, —62, Gimo SS 2.48.53
4. Kicki Wikberg, —62, SK Neptun 2.48.87
5. Katarina Lindell, —63, SK Ran 2.50.19
6. Elizabeth Wiklund, —62, Karlstads SS 2.51.48
7. Lena Andersen, —63, SK Neptun 2.52.27
8. Susanne Knutsson, —62, Malmö S 2.52.44
9. Monica Carlsson, —62, Ludvika SS 2.54.30
10. Lena Wiklund, —62, Borlänge SS 2.54.95
11. Kerstin Gustafsson, —63, Kristinehamns SS 3.00.54
12. Susanne Holmqvist, —62, SK Poseidon 3.01.09

200 M RYGGSIM

1. Tina Gustafsson, —62, Norrköpings KK MR 2.25.89
2. Lotta Jansson, —62, Polisens IF 2.28.07
3. Carola Gustavsson, —62, Landskrona S 2.30.14
4. Eva Lundahl, —62, Järfälla SS 2.30.26
5. Ewa Wahlqvist, —62, Malmö SS 2.30.74
6. Christina Strömberg, —63, Växjö SS 2.30.82
7. Susanne Lundgren, —62, Trollhättans SS 2.31.01
8. Pensé Andersen, —63, Landskrona S 2.32.99
9. Anita Aspemo, —63, SK GeMa 2.33.14
10. Elisabeth Fallkvist, —62, Hallsbergs SK 2.38.96
11. Susanne Knutsson, —62, Malmö SS 2.39.42

200 M FJÄRILSIM

1. Carina Eriksson, —62, Polisens IF 2.26.80
2. Helen Claesson, —62, Upsala S 2.27.93
3. Cecilia Lenndahl, —62, Södertörns SS 2.29.43
4. Lena Ekblom, —62, Helsingborgs SS 2.30.42
5. Christina Hugosson, —63, Västerås SS 2.30.71
6. Ingela Havaas, —62, Skövde SS 2.32.68
7. Åsa Magnusson, —62, SK Neptun 2.33.99
8. Ulla Mellström, —62, Åtvidabergs SS 2.34.23
9. Lena Byhlin, —62, Avesta SS 2.34.98
10. Maria Jönsson, —63, Åhus SS 2.36.42
11. Armi Araksinen, —62, Polisens IF 2.36.80

400 M MEDLEY

1. Ingela Havaas, 62, Skövde SS MR 5.10.39 (1.11.58, 2.35.63, 4.00.98)
2. Siv Wallmon, —62, Polisens IF 5.15.73 (1.13.46, 2.32.15, 4.04.82)
3. Lena Andersen, —63, SK Neptun 5.16.91 (1.15.57, 2.36.35, 4.06.79)
4. Tina Gustafsson, —62, Norrköpings KK 5.22.35 (1.16.64, 2.34.08, 4.11.92)
5. Ingrid Nilsson, —62, Helsingborgs SS 5.22.96 (1.16.29, 2.36.60, 4.14.40)
6. Agneta Öhman, —62, Märsta SS DR 5.23.10 (1.15.35, 2.37.22, 4.11.69)
7. Carina Eriksson, —62, Polisens IF 5.24.74 (1.12.92, 2.37.19, 4.11.50)
8. Christina Strömberg, —63, Växjö SS 5.26.47 (1.19.79, 2.40.11, 4.13.52)
9. Anita Aspemo, —63, SK GeMa 5.28.07 (1.16.84, 2.35.65, 4.11.89)
10. Anneli Kronkvist, —62, KK Karpen Perstorp 5.28.20 (1.17.12, 2.42.26, 4.15.44)
11. Lotta Gustavsson, —62, SK Ran 5.30.41 (1.17.21, 2.47.41, 4.15.02)
12. Lena Svensson, —62, Landskrona S 5.37.55 (1.15.69, 2.41.04, 4.20.06)

4×100 M MEDLEY

1. Polisens IF (Lotta Jansson 1.08.88, Siv Wallmon 1.22.37, Carina Eriksson 1.07.58, Armi Airaksinen 1.02.43) MR 4.41.26
2. SK Neptun (Lena Andersson 1.10.92, Kicki Wikberg 1.17.80, Åsa Magnusson 1.12.29, Birgitta Granlund 1.02.84) 4.43.85
3. Landskrona S (Carola Gustafsson 1.13.92, Lena Svensson 1.23.4, Helga Fleck 1.09.26, Susanne Dahlström 1.04.97) 4.51.19
4. Västerås SS 4.54.60
5. Järfälla SS 4.57.41
6. Södertörns S 4.58.50
7. Helsingborgs SS 5.00.15
8. Borlänge SS 5.03.30
9. S 02 5.06.25
10. SK Ran 5.07.01
11. Timrå AIF 5.07.06
12. Umeå SS 5.07.62

Flickor B

200 M FRISIM

1. Kicki Pettersson, —64, Linköpings ASS 2.15.04
2. Ann Axelsson, —64, Karlstads SS 2.17.75
3. Ingela Sandqvist, —64, Västerås SS 2.19.34
4. Agneta Eriksson, —64, Västerås SS 2.20.46
5. Gunilla Arvidsson, —64, Trollhättans SS 2.20.87
6. Anna Tägtström, —64, Borlänge SS 2.21.49
7. Irene Svensson, —64, Malmö Sim 2.21.52
8. Annlo Arktoft, —64, Polisens IF 2.21.70
9. Anneli Forsberg, —64, Nordmalings IF 2.25.09
10. Annika Paulsen, —64, Landskrona S 2.25.33
11. Mari Gommel, —64, Malungs SS 2.26.09
12. Helen Smith, —64, S 02 2.27.37

4×100 M FRISIM

1. Västerås SS (Ingela Sandqvist 1.04.63, Lena Brodin 1.10.77, Åsa Blomster 1.08.11, Agneta Eriksson 1.03.44) 4.26.95
2. Polisens IF (Zenita Hägglund 1.07.06, Marie Hansson 1.07.21, Kerstin Mangert 1.12.95, Annlo Arktoft 1.05.31) 4.27.53
3. Linköpings ASS (Annelie Karlsson 1.08.89 Annika Lindholm 1.09.80, Marie Jacobsson 1.08.90, Kicki Petersson 1.02.32) 4.29.91
4. Åhus SS lag I 4.32.23
5. Karlstads SS 4.42.31
6. Norrköpings KK 4.45.22
7. Södertörns SS 4.46.37
8. Borlänge SS 4.47.83
9. Landskrona S 4.49.54
10. Malmö SS 4.50.44
11. Åhus SS lag II 4.50.47
12. Brännans IF 1.52.29

200 M BRÖSTSIM

1. Anna Tufvesson, —64, Timrå AIF 2.50.20
2. Ann Almqvist, —64, Helsingborgs SS 2.55.59
3. Annelie Holmström, —64, Botkyrka SS 2.58.34



INGEN KUNDE HOTA Ingela Havaas på bröstsimmet

4. Lillemor Hallén, —64, Timrå AIF 2.59.43
5. Gunilla Jörnelind, —64, Bollnäs SS 3.01.80
6. Anneli Blixth, —64, Södertörns SS 3.02.33
7. Charlotte Eriksson, —65, SK 70, Sandared 3.04.83
8. Camilla Persson, —64, Åhus SS 3.05.53
9. Susanne Andersson, —64, Ludvika SS 3.07.30
10. Pernilla Unander, —64, Sundsvalls SS 3.07.44
11. Christina Lundin, —64, Limhamns SS 3.07.77
12. Anna-Karin Andersson, —64, Varbergs SLS 3.07.90

200 M RYGGSIM

1. Kicki Pettersson, —64, Linköpings ASS 2.32.85
2. Ann Axelsson, —64, Karlstads SS 2.33.79
3. Maria Andersson, —65, Åhus SS 2.40.71
4. Annika Paulsen, —64, Landskrona S 2.41.05
5. Camilla Persson, —64, Åhus SS 2.41.80
6. Eva Palm, —65, Karlstads SS 2.41.92
7. Susanne Andersson, —64, Ludvika SS 2.42.99
8. Carina Dynesius, —64, Brännans IF 2.45.77
9. Lisa Hörberg, —65, SS Viggen 2.47.80
10. Katarina Karlsson, —64, Upsala S 2.47.94
11. Annlo Arktoft, —64, Polisens IF 2.52.98

100 M FJÄRILSIM

1. Ann Axelsson, —64, Karlstads SS MR 1.09.65
2. Irene Svensson, —64, Malmö S 1.12.10
3. Zenita Hägglund, —64, Polisens IF 1.13.07
4. Anna Tufvesson, —64, Timrå AIF 1.13.50
5. Maria Andersson, —65, Åhus S 1.13.94
6. Anita Eklund, —64, Klippans S 1.14.23
7. Susanne Andersson, —64, Ludvika SS 1.15.34
8. Agneta Eriksson, —65, Västerås SS 1.15.69
9. Marie Gommel, —64, Malungs SS 1.16.65
10. Annlo Arktoft, —64, Polisens IF 1.18.16
11. Annika Paulsen, —64, Landskrona S 1.18.68
12. Camilla Persson, —64, Åhus SS 1.18.96

200 M MEDLEY

1. Ann Axelsson, —64, Karlstads SS MR 2.34.25
2. Kicki Pettersson, —64, Linköping ASS 2.38.50
3. Anna Tufvesson, —64, Timrå AIF 2.40.53
4. Irene Svensson, —64, Malmö SS 2.41.59
5. Zenita Hägglund, —64, Polisens IF 2.41.66
6. Ann Almqvist, —64, Västerås SS 2.42.38
7. Annika Paulsen, —64, Landskrona S 2.43.00
8. Susanne Andersson, —64, Ludvika SS 2.43.08
9. Ingela Sandqvist, —64, Västerås SS 2.43.18
10. Annlo Arktoft, —64, Polisens IF 2.45.53
11. Camilla Persson, —64, Åhus SS 2.45.60
12. Lisa Hörberg, —65, SS Viggen 2.49.62

4×100 M MEDLEY

1. Polisens IF (Annlo Arktoft 1.20.10, Marie Hansson 1.26.31, Zenita Hägglund 1.12.56, Kerstin Margert 1.07.82) 5.06.79
2. Västerås SS (Ingela Sandqvist 1.17.55, Ulrika Torby 1.28.41, Agneta Eriksson 1.15.69, Åsa Blomster 1.07.60) 5.09.25
3. Linköpings ASS (Kicki Pettersson 1.13.60, Marie Jacobsson 1.28.04, Anne Lie Karlsson 1.18.02, Annika Lindholm 1.10.88) 5.10.54
4. Karlstads SS 5.10.96
5. Åhus SS 5.12.91
6. Malmö SS 5.13.32
7. Södertörns SS 5.13.66
8. Limhamns SS 5.17.83
9. Norrköpings KK 5.19.75
10. Timrå AIF 5.26.55
11. Landskrona S 5.28.33
12. Brännans IF Diskval.

Pojkar A

100 M FRISIM

1. Michael Söderlund, —62, Karlskrona SS DR 55.58
2. Jan Wiklund, —62, Växjö Simsällskap 56.58
3. Ulf Kaustinen, —62, Borlänge SS 57.48
4. Kurt Laitamaa, —62, Korpilombolo GIF 57.52
5. Per Åkerlind, —62, SKK-Spårvägen 57.69
6. Jerker Holm, —62, Malmö SS 58.26
7. Ulf Ericson, —62, Kumla SS 58.85
8. Åke Nylén, —62, Karlskoga SS 58.89
9. Olle Björneholm, —62, Linköping ASS 58.92
10. Lars-Olof Hansson, —62, Trelleborgs SS 59.92
11. Urban Persson, —62, Malmö SS 1.00.70

400 M FRISIM

1. Jan Wiklund, —62, Växjö SS MR 4.13.10 (1.02.02, 2.06.23, 3.10.79)
2. Jerker Holm, —62, Malmö SS 4.15.16 (1.01.79, 2.06.34, 3.10.87)
3. Thomas Lejdström, —62, Västerås SS 4.20.32 (1.03.15, 2.08.57, 3.14.81)
4. Per Åkerlind, —62, SKK-Spårvägen 4.20.94 (1.03.24, 2.09.73, 3.15.96)
5. Ulf Kaustinen, —62, Borlänge SS 4.22.27 (1.02.74, 2.08.77, 3.16.29)
6. Björn Modée, —62, Täby Sim 4.26.49 (1.04.08, 2.11.96, 3.20.71)
7. Thomas Borg, —63, Linköpings ASS 4.27.41 (1.03.68, 2.11.94, 3.20.88)
8. Sten Wiliamsson, —62, Polisens IF 4.27.42 (1.03.07, 2.12.82, 3.22.35)
9. Magnus Petersson, —62, Jönköpings SS 4.27.44 (1.03.59, 2.10.42, 3.18.66)
10. Lars-Olof Hansson, —62, Trelleborgs SS 4.29.50 (1.03.52, 2.11.53, 3.21.10)
11. Olle Björneholm, —62, Linköpings ASS 4.29.70 (1.04.87, 2.14.15, 3.23.63)
12. Jörgen Lindborg, —63, SK Ran 4.29.80 (1.05.13, 2.14.27, 3.22.95)

1500 M FRISIM

1. Jan Wiklund, —62, Växjö SS MR 16.45.73 (1.05.61, 2.13.63, 3.21.47, 4.29.62, 5.37.48 6.45.95, 7.53.27, 9.00.18, 10.07.65, 11.14.98 12.22.41, 13.29.53, 14.36.76, 15.43.58)
2. Thomas Lejdström, —62, Västerås SS DR 16.47.62 (1.05.31, 2.13.45, 3.21.31, 4.29.30, 5.37.30 6.45.58, 7.53.03, 8.59.84, 10.07.55, 11.14.77 12.22.22, 13.29.31, 14.36.90, 15.43.45)
3. Jerker Holm, —62, Malmö SS 17.05.29 (1.05.57, 2.13.55, 3.21.34, 4.29.21, 5.37.24 6.45.61, 7.53.81, 9.01.65, 10.09.20, 11.17.26 12.25.83, 13.34.96, 14.45.26, 15.55.61)
4. Magnus Petersson, —62, Jönköpings SS 17.11.78
5. Lars-Olof Hansson, —62 Trelleborgs SS 17.14.31
6. Michael Söderlund, —62, Karlskrona SS DR 17.15.22
7. Per Åkerlind, —62, SKK-Spårvägen 17.16.11
8. Thomas Borg, —63, Linköpings ASS 17.27.82
9. Per-Åke Brinck, —63, Jönköpings SS 17.33.83
10. Jörgen Lindborg, —63, SK Ran 17.34.04

4×200 M FRISIM

1. Växjö SS (Micael Carlesson 2.05.12, Magnus von Kock 2.15.39, Johan Svensson 2.10.25, Jan Wiklund 2.01.52) 8.32.28
2. Polisens IF (Stefan Tredahl 2.09.35, Lars-Åke Wennborg 2.15.03, Torbjörn Sjölin 2.13.92 Sten Wiliamsson 2.08.83) 8.47.13
3. SK Laxen (Dan Johansson 2.10.35, Mikael Jönsson 2.17.69, Roland Kramer 2.13.90, Peter Blomgren 2.10.30) 8.52.24
4. Skövde SS 8.55.91
5. Västerås SS 8.56.34
6. Linköpings ASS 8.56.82
7. Motala SS 9.02.45
8. Helsingborgs SS 9.04.23
9. Mariestads SS 9.05.47
10. SK Poseidon 9.05.83
11. SKK-Spårvägen 9.10.05
12. Borlänge SS 9.14.08

200 M BRÖSTSIM

1. Dan Thomsson, —62, Roma IF 2.36.70
2. Håkan Skog, —62, Södertörns SS 2.40.18
3. Stefan Tredahl, —62, Polisens IF 2.41.66
4. Björn Modée, —62, Täby Sim 2.42.43
5. Dan Johansson, —62, SK Laxen 2.42.72
6. Peter Berggren, —62, Skäret SS 2.45.12
7. Lars-Åke Wennberg, —63, Polisens IF 2.45.62
8. Magnus Linusson, —62, Skäret SS 2.45.88
9. Åke Nylén, —62, Karlskoga SS 2.46.28
10. Jan Sjöberg, —63, Polisens IF 2.46.50
11. Göran Henriksson, —62 Åhus SS 2.48.39
12. Micael Carleson, —62, Växjö SS diskad

200 M RYGGSIM

1. Michael Söderlund, —62, Karlskrona SS MR DR 2.14.23
2. Torbjörn Sjölin, —63, Polisens IF 2.21.86
3. Carl-Gunnar Otter, —62, Eskilstuna SS 2.23.44
4. Thomas Lejdström, —62, Västerås SS 2.23.56
5. Fredrik Hedman, —62, SK Älvsborg 2.23.83
6. Åke Nylén, —62, Karlskoga SS 2.24.68
7. Björn Dahlman, —62, Skövde SS 2.25.08
8. Lars-Olof Hansson, —62, Trelleborgs SS 2.27.15

9.	Urban Persson, —62, S 71 Hässleholm		2.27.68
10.	Jörgen Pettersson, —62, Trelleborgs SS		2.28.66
11.	Pär Warnerfelt, —62, Vuollerims SK		2.29.31

200 M FJÄRILSIM

1.	Ulf Kaustinen, —62, Borlänge SS		2.17.22
2.	Micael Carleson, —62, Växjö SS		2.17.40
3.	Lars-Olof Hansson, —62, Trelleborgs SS		2.21.85
4.	Tomas Lejdström, —62, Västerås SS		2.22.09
5.	Sten Williamsson, —62, Polisens IF		2.25.13
6.	Pär Warnerfelt, —62, Vuollerims SK		2.25.17
7.	Björn Modée, —62, Täby Sim		2.25.45
8.	Niclas Bencsik, —63 Helsingborgs S		2.27.54
9.	Per Mattsson, —62, Sundsvalls SS		2.28.16
10.	Martin Kylvåg, —62, Helsingborgs S		2.30.76
11.	Thomas Borg, —63, Linköpings ASS		2.31.02

400 M MEDLEY

1.	Micael Carleson, —62, Växjö SS (1.08.26, 2.23.80, 3.47.49)	MR	4.54.38
2.	Thomas Lejdström, —62, Västerås SS (1.10.56, 2.24.70, 3.56.08)		5.02.12
3.	Ulf Kaustinen, —62, Borlänge SS (1.08.81, 2.29.55, 3.57.15)		5.03.34
4.	Mikael Söderlund, —62, Karlskrona SS (1.10.50, 2.25.28, 3.58.80)		5.04.86
5.	Lars-Olof Hansson, —62, Trelleborgs SS (1.10.24, 2.30.85, 4.00.09)		5.06.49
6.	Dan Thomasson, —62, Roma IF (1.10.14, 2.33.41, 3.58.12)		5.07.90
7.	Sten Wiliamson, —62, Polisens IF (1.10.20, 2.28.15, 4.00.45)		5.08.66
8.	Dan Johansson, —62, SK Laxen (1.10.66, 2.33.45, 4.00.47)		5.10.28
9.	Björn Modée, —62, Täby Sim (1.11.40, 2.36.43, 4.02.84)		5.11.41
10.	Pär Warnerfelt, —62, Vuollerims SK (1.10.32, 2.29.89, 4.05.87)		5.18.68
11.	Mikael Bertrand, —62, Mariestads SS (1.16.18, 2.36.93, 4.13.19)		5.26.04
12.	Martin Kylvåg, —62, Helsingborgs SS (1.10.69, 2.35.49, 4.12.98)		5.29.86

4×100 M MEDLEY

1.	Växjö SS (Magnus von Kock 1.09.69, Peter Karlsson 1.17.00, Micael Carleson 1.03.47, Jan Viklund 55.82)	MR	4.25.98
2.	Polisens IF lag I (Törbjörn Sjölin 1.07.94, Lars-Åke Wennborg 1.17.08, Sten Wiliamson 1.04.27 Stefan Tredahl 57.80)		4.27.09
3.	Västerås SS (Magnus Sjögren 1.13.20, Mikael Backby 1.15.82, Thomas Lejdström 1.07.98 Anders Berggren 1.01.18)		4.38.18
4.	Motala SS		4.39.08
5.	Borlänge SS		4.40.37
6.	SK Laxen		4.42.40
7.	Polisens IF lag II		4.45.30
8.	Helsingborgs SS		4.45.65
9.	Skövde SS		4.46.57
10.	Malmö Sim		4.47.68
11.	Trelleborgs SS		4.50.67
12.	SKK-Spårvägen		4.53.35

Pojkar B

200 M FRISIM

1.	Henrik Stenmalm, —64, Växjö SS	2.15.00
2.	Patrik Jönsson, —64, SK Ran	2.16.95
3.	Jan Larsson, —64, Kristinehamns SS	2.19.30
4.	Janne Svensson, —64, Järfälla SS	2.19.52
5.	Anders Pettersson, —65, Mariestads SS	2.19.56
6.	Anders Grillhammar, —64, Södertörns SS	2.19.98
7.	Karl-Erik Elias, —64, Linköpings ASS	2.20.08
8.	Göran Rosenlund, —64, SK Näcken	2.20.48
9.	Stefan Nilsson, —64, Filipstads IF	2.22.05
10.	Sakarias Åkerman, —64, Örbhus SK	2.22.76
11.	Mikael Holmertz, —65, Motala SS	2.23.15
12.	Jonas Svensson, —64, Åhus SS	2.23.96

4×100 M FRISIM

1.	Växjö SS (Björn Winberg 1.07.43, Magnus Olsson 1.08.41, Håkan von Kock 1.06.59, Henrik Stenmalm 1.03.03)	4.25.46
2.	Åhus SS (Mats Bertram 1.06.86, Jonas Nilsson 1.08.37, Anders Halling 1.12.13, Jonas Svensson 1.07.87)	4.35.23
3.	Kristianstads SLS (Torbjörn Johansson 1.08.42 Nils Olof Hjertstrand 1.10.25, Johan Carlsson 1.09.11, Gunnar Jönsson 1.07.76)	4.35.54

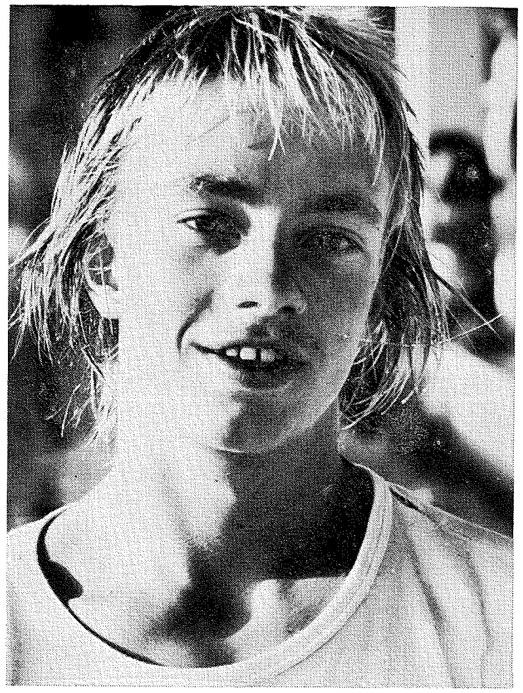

MICAEL CARLESSON från Växjö satte mästerskapsrekord på 400 m medley

4.	SK Triton	4.37.23
5.	Malmö SS	4.39.71
6.	Linköpings ASS	4.40.83
7.	GKK Najaden	4.43.28
8.	Kalmar SS	4.45.04
9.	Helsingborgs SS	4.45.25
10.	Järfälla S	4.46.77
11.	Västerås SS	4.48.32
12.	Limhamns SS	4.52.11

200 M BRÖSTSIM

1.	Henrik Stenmalm, —64, Växjö SS	MR	2.54.14
2.	Johan Tholin, —64, Polisens IF		2.54.46
3.	Anders Peterson, —65, Mariestads SS		2.57.02
4.	Anders Svensson, —64, Malmö S		2.57.30
5.	Johan Hinderup, —64, Malmö S		2.58.08
6.	Jan-Anders Olsson, —64, SK Ran		2.59.12
7.	Peder Olsson, —64, Brännans IF		2.59.19
8.	Kent Olsson, —64, Helsingborgs SS		3.01.26
9.	Per Frennberg, —64. Växjö SS		3.04.99
10.	Mats Norrström, —65, Falu SS		3.05.23
11.	Jörgen Bengtsson, —64, SK Poseidon		3.06.91
12.	Magnus Persson, —64, Limhamns SS		diskad

200 M RYGGSIM

1.	Niclas Engvall, —64, S 71	2.32.44
2.	Anders Schöön, —64, Malmö S	2.39.30
3.	Anders Grillhammar, —64, Södertörns SS	2.39.39
4.	Sakarias Åkerman, —64, Örbhus SK	2.40.09
5.	Mikael Holmertz, —65, Motala SS	2.40.50
6.	Tomas Svensson, —64, Kalmar S	2.40.88
7.	Göran Rosenlund, —64, SK Näcken	2.41.50
8.	Janne Svensson, —64, Järfälla S	2.41.88
9.	Mats Bertram, —64, Åhus SS	2.43.95
10.	Torbjörn Johansson, —65, Kristianstads SLS	2.46.74
11.	Caspar Skoog, —64, Limhamns SS	2.47.10
12.	Lars Inge Persson, —64, SS Artemis	2.47.90

100 M FJÄRILSIM

1.	Patrik Jönsson, —64, SK Ran	MR	1.09.55
2.	Karl-Erik Elias, —64, Linköpings ASS		1.12.43
3.	Janne Svensson, —64, Järfälla S		1.12.79
4.	Anders Halling, —64, Åhus SS		1.14.09
5.	Henrik Stenmalm, —64, Växjö SS		1.15.14
6.	Stefan Nilsson, —64, Filipstad IF		1.15.24

7.	Mats Bertram, —64, Åhus SS		1.16.39
8.	Anders Schöön, —64, Malmö SS		1.17.24
9.	Tomas Svensson, —64, Kalmar S		1.17.60
10.	Mats Nilsson, —64, Helsingborgs SS		1.18.88
11.	Jan Larsson, —64, Kristinehamns SS		1.21.33
12.	Magnus Persson, —64, Limhamns SS		1.22.18

200 M MEDLEY

1.	Henrik Stenmalm, —64, Växjö SS	MR	2.34.86
2.	Anders Peterson, —65, Mariestads SS		2.35.63
3.	Patrik Jönsson, —64, SK Ran		2.36.68
4.	Janne Svensson, —64, Järfälla S		2.39.23
5.	Göran Rosenlund, —64, SK Näcken		2.42.99
6.	Sakarias Åkerman, —64, Örbyhus SK		2.43.12
7.	Mikael Holmertz, —65, Motala SS		2.43.38
8.	Mats Bertram, —64, Åhus SS		2.43.51
9.	Niklas Engvall, —64, S 71 Hässleholm		2.43.51
9.	Stefan Nilsson, —64, Filipstads IF		2.43.83
11.	Per-Henrik Forsberg, —64, S 02		2.44.47
12.	Anders Schöön, —64, Malmö SS		2.49.28

4×100 M MEDLEY

1.	Åhus SS (Mats Bertram 1.18.20, Peter Ceimertz 1.31.40, Anders Halling 1.14.74, Jonas Svensson 1.06.37)	5.10.71
2.	Växjö SS (Håkan von Kock 1.22.34, Per Frennberg 1.26.88, Henrik Stenmalm 1.15.08, Björn Winberg 1.06.43)	5.10.73
3.	Helsingborgs SS (Krister Jönsson 1.22.58, Kent Olsson 1.23.89, Mikael Möller 1.18.37, Mats Nilsson 1.05.97)	5.10.81
4.	Linköpings ASS	5.11.25
5.	Järfälla S	5.17.09
6.	Malmö SS	5.17.27
7.	Kristianstads SLS	5.20.36
8.	Limhamns SS	5.23.64
9.	Kalmar S	5.26.06
10.	SK Triton	5.29.19
11.	Västerås SS	5.34.75
12.	SK Neptun	diskval.

OLYMPISKA SPELEN, Montreal
18—27 juli.

Damer

100 m frisim (18—19/7)

1972: Sandra Neilson, USA 58.59.

1. Kornelia Ender, DDR 55.65 (VR) 2. Petra Priemer, DDR 56.49, 3. Enith Brigitha, Ned 56.65, 4. Kim Peyton, USA 56.81, 5. Shirley Babashoff, USA 56.95, 6. Claudia Hempel, DDR 56.99.

Pia Mårtensson 59.15 (SR), Ida Hansson 1.00.22 och Diana Olsson, 1.00.46, utslagan i försök.

200 m frisim (22/7)

1972: Shane Gould, Aus 2.03.56

1. Kornelia Ender, DDR 1.59.26 (VR), 2. Shirley Babashoff, USA 2.01.22, 3. Enith Birgitha, Ned 2.01.40, 4. Annelies Maas, Ned 2.02.56, 5. Gail Amundrud, Can 2.03.32, 6. Jennifer Hooker, USA 2.04.20.

Gunilla Lundberg 2.09.51, och Pia Mårtensson 2.09.85, utslagna i försök.

400 m frisim (20/7)

1972: Sahne Gould, Aus 4.19.04

1. Petra Thümer, DDR 4.09.89 (VR) 2. Shirley Babasoff, USA 4.10.46, 3. Shannon Smith, Can 4.14.60, 4. Rebecca Perrott, NyZ 4.14.76, 5. Kathy Heddy, USA 4.15.50, 6. Brenda Borg, USA 4.17.43.

800 m frisim (24—25/7)

1972: Keena Rothhammar, USA 8.53.68.

1. Petra Thümer, DDR 8.37.14 (VR) 2. Shirley Babashoff, USA 8.37.59, 3. Wendy Weinberg, USA 8.42.60, 4. Rosemary Milgate, Aus 8.47.21, 5. Nicole Kramer, USA 8.47.33, 6. Shannon Smith, Can 8.48.15.

4×100 m frisim (25/7)

1972: USA (Sandra Neilson, Jennifer Kemp, Jane Barkman, Shirley Babashoff) 3.55.19.

1. USA (Kim Peyton, Wendy Boglioli, Jill Sterkel, Shirley Babashoff) 3.44.82 (VR), 2. DDR (Kornelia Ender, Petra Priemer, Andrea Pollack, Claudia Hempel) 3.45.50, 3. Canada (Gail Amundrud, Barbara Clark, Becky Smith, Anne Jardin) 3.48.81, 4. Nederländerna 3.51.67, 5. Sovjet 3.52.69, 6. Frankrike 3.56.73, 7. Sverige (Pia Mårtensson, Ylva Persson, Diana Olsson, Ida Hansson) 3.57.25 (SR) (Gunilla Lundberg i stället för Olsson i försöket).

100 m bröstsim (22—24/7)

1972: Catherine Carr, USA 1.13.58

1. Hannelore Anke, DDR 1.11.16 (1.10.86 i semifinal VR), 2. Liubov Rusanova, Sov 1.13.04, 3. Marina Kosjevaja, Sov 1.13.30, 4. Carola Nitschke, DDR 1.13.33, 5. Gabriele Askamp, BRD 1.14.15, 6. Marina Jurtjenja, Sov 1.14.17.

Anette Fredriksson 1.17.16 och Ann-Sofi Roos 1.18.61, utslagna i försök.

200 m bröstsim (21/7)

1972: Beverley Whitfield, Aus 2.41.71.

1. Marina Kosjevaja, Sov 2.33.35 (VR), 2. Marina Jurtjenja, Sov 2.36.08 3. Ljubov Rusanova, Sov 2.36.22, 4. Hannelore Anke, DDR 2.36.49, 5. Karla Linke, DDR 2.36.97, 6. Carola Nitschke, DDR 2.38.27.

Ann-Sofi Roos 2.41.38, och Anette Fredriksson 2.45.31, utslagna i försök.

100 m fjärilsim (21—22/7)

1972: Mayumi Aoki, Jap 1.03.34.

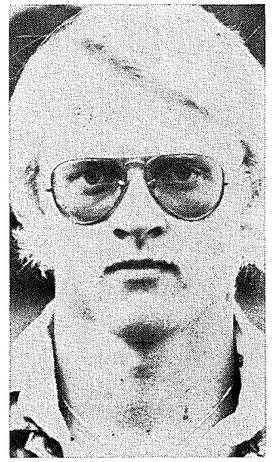

SVANTE RASMUSON till semifinal

1. Kornelia Ender, DDR 1.00.13 (tang. VR), 2. Andrea Pollack, DDR 1.00.98, 3. Wendy Boglioli, USA 1.01.17, 4. Camille Wright, USA 1.01.41, 5. Rosemarie Gabriel, DDR 1.01.56, 6. Wendy Quirk, Can 1.01.75

Gunilla Andersson 1.04.48 utslagen i försök.

200 m fjärilsim (19/7)

1972: Karen Moe-Thornton, USA 2.15.57.

1. Andrea Pollack, DDR 2.11.41 (OR), 2. Ulrike Tauber, DDR 2.12.50 3. Rosemarie Gabriel, DDR 2.12.86, 4. Karen Thornton, USA 2.12.90, 5. Wendy Quirk, Cau 2.13.68, 6. Cheryl Gibson, Can 2.13.91.

Gunilla Andersson 2.22.04, utslagen i försök.

100 m ryggsim (20—21/7)

1972: Melissa Belote, USA 1.05.78

1. Ulrike Richter, DDR 1.01.83 (OR), 2. Birgit Treiber, DDR 1.03.41 3. Nancy Garapick, Can 1.03.71, 4. Wendy Hogg, Can 1.03.93, 5. Cheryl Gibson, Can 1.05.16, 6. Nadezjda Stavko, Sov 1.05.19.

Gunilla Lundberg 1.07.73, utslagen i försök.

200 m ryggsim (25/7)

1972: Melissa Belote, USA 2.19.19

1. Ulrike Richter, DDR 2.13.43 (OR), 2. Birgit Treiber, DDR 2.14.97 3. Nancy Garapick, Can 2.15.60, 4. Nadezjda Stavko, Sov 2.16.28, 5. Melissa Belote, USA 2.17.27, 6. Antje Stille, DDR 2.17.55.

400 m medley (24/7)

1972: Gail Neall, Aus 5.02.97.

1. Ulrike Tauber, DDR 4.42.77 (VR), 2. Cheryl Gibson, Can 4.48.10 3. Becky Smith, Can 4.50.48, 4. Birgit Treiber, DDR 4.52.40, 5. Sabine Kahle, DDR 4.53.50, 6. Donnalee Wennerstrom, USA 4.55.34.

4×100 m medley (18/7)

1972: USA (Melissa Belote, Catherine Carr, Deena Deardruff, Sandra Neilson) 4.20.75.

1. DDR (Ulrike Richter, Hannelore Anke, Andrea Pollack, Kornelia Ender) 4.07.95 (VR), 2. USA (Linda Jezek, Lauri Siering, Camille Wright Shirley Babashoff) 4.14.55, 3. Canada (Wenry Hogg, Roben Corsiglia, Susan Sloan, Anne Jordin) 4.15.22, 4. Sovjet 4.16.05, 5. Nederländerna 4.19.93, 6. Storbritannien 4.23.25.

Sverige (Gunilla Lundberg, Anette Fredriksson, Gunilla Andersson, Ylva Persson), 4.29.46, utslaget i försök.

Herrar

100 m frisim (24—25/7)

1972: Mark Spitz, USA 51.22

1. Jim Montgomery, USA 49.99 (VR), 2. Jack Babashoff, USA 50.81, 3. Peter Nocke, BRD 51.31, 4. Klaus Steinbach, BRD 51.68, 5. Marcello Guarducci, Ita 51.70, 6. Joe Bottom USA 51.79.

Svante Rasmuson 53.34, utslagen i semifinal (53.20 i försök), Dan Larsson 53.81, utslagen i försök.

200 m frisim (19/7)

1972: Mark Spitz, USA 1.52.78.

1. Bruce Furniss, USA 1.50.29 (VR), 2. John Naber, USA 1.50.50, 3. Jim Montgomery, USA 1.50.58, 4. Anlrej Krylov, Sov 1.50.73, 5. Klaus Steinbach, BRD, 1.51.09, 6. Peter Nocke, BRD 1.51.7.

Bengt Gingsjö 1.56.31, Peter Pettersson 1.56.51, och Anders Bellbring 1.57.20, utslagna i försök.

400 m frisim (22/7)

1972: Brad Cooper, Aus 4.00.27

1. Brian Goodell, USA 3.51.93 (VRD), 2. Tim Shaw, USA 3.52.54, 3. Vladimir Raskatov, Sov 3.55.76, 4. Djan G. Madruga, Bra 3.57.18, 5. Stephen Holland, Aus 3.57.59, 6. S. Nagy, Ung 3.57.81.

Peter Pettersson 4.04.15, Bengt Gingsjö, 4.04.68 och Bengt Jönsson 4.07.28, utslagna i försök.

4×200 m frisim (21/7)

1972: Mike Burton, USA 15.52.58.

1. Brian Goodell, USA 15.02.40 (VR) 2. Bobby Hackett, USA 15.03.91 3. Stephen Holland, Aus 15.04.66, 4. Djan G. Madruga, Bra 15.19.84, 5. Vladimir Salnikov, Sov 15.29.45, 6. Max Metzker, Aus 15.31.53.

4×200 m frisim (27/7)

1972: USA (John Kinsella, Frederick Tyler, Steven Genter, Mark Spitz) 7.35.78.

1. USA Mike Bruner, Bruce Furniss, John Naber, Jim Montgomery) 7.23.22 (VR), 2. Sovjet (Vladimir Raskatov, Andrej Bogdanov, Sergej Kopliakov, Andrej Krylov) 7.27.97, 3. Storbritannien (Alan Mc Clatchey David Dunne, Gordon Downie, Brian Brinkley) 7.32.11, 4. BRD 7.32.27, 5. DDR 7.38.92, 6. Nederländerna 7.42.56, 7. Sverige (Pär Arvidsson, Peter Pettersson, Anders Bellbring, Bengt Gingsjö) 7.42.84 (7.41.82 SR i försök).

100 m bröstsim (19—20/7)

1972: Nobutaka Taguchi, Japan 1.04.94.

1. John Hencken, USA 1.03.11 (VR), 2. David Wilkie, Stb 1.03.43, 3. Arvidas Juozaitis, Sov 1.04.23, 4. Graham Smith, Can 1.04.26, 5. Giorgio Lalle, Ita 1.04.37, 6. Walter Kusch, BRD 1.04.38.

Anders Norling 1.06.52 (SR), utslagen i försök.

200 m bröstsim (24/7)

1972: John Hencken, USA 2.21.55

1. David Wilkie, Stb 2.15.11 (VR), 2. John Hencken, USA 2.17.26, 3. Rick Colella, USA 2.19.20, 4. Graham Smith, Can 2.19.42, 5. Charles

Keating, USA 2.20.79, 6. Arvidas Juozaitis, Sov 2.21.87.

Anders Norling 2.24.61, utslagen i försök.

100 m fjärilsim (20—21/7)

1972: Mark Spitz, USA 54.27

1. Matt Vogel, USA 54.35, 2. Joe Bottom, USA 54.50, 3. Gary Hall, USA 54.65, 4. Roger Pyttel, DDR 55.09, 5. Roland Matthes, DDR 55.11 6. Clay Evans, Can 55.81.

Pär Arvidsson 56.93 (SR), utslagen i semifinal.

200 m fjärilsim (18/7)

1972: Mark Spitz, USA 2.00.70

1. Mike Brunner, USA 1.59.23 (VR), 2. Steven Gregg, USA 1.59.54 3. Bill Forrester, USA 1.59.96, 4. Roger Pyttel, DDR 2.00.02, 5. Michael Kraus, BRD 2.00.46, 6. Brian Brinkley, Stb 2.01.49.

Pär Arvidsson 2.03.79 (SR), och Anders Bellbring 2.07.03, utslagna i försök.

100 m ryggsim (18—19/7)

1972: Roland Matthes, DDR 56.58

1. John Naber, USA 55.49 (VR), 2. Peter Rocca, USA 56.34, 3. Rolan Matthes, DDR 57.22, 4. Carlos Berrocal, PuRi 57.28, 5. Lutz Wanja DDR 57.49, 6. Bob Jackson, USA 57.69.

Mikael Brandén 1.01.05, utslagen i försök.

200 m ryggsim (24/7)

1972: Roland Matthes, DDR 2.02.82

1. John Naber. USA 1.59.19 (VR), 2. Peter Rocca, USA 2.00.55, 3. Dan Harrigan, USA 2.01.35, 4. Mark Tonelli, Aus 2.03.17, 5. Mark Kerry, Aus 2.04.07, 6. Miloslav Rolko, Tje 2.05.81.

Leif Ericsson 2.07.57 (SR), utslagen i försök.

400 m medley (25/7)

1972: Gunnar Larsson 4.31.981

1. Rod Strachan, USA 4.23.68 (VR), 2. Tim McKee, USA 4.24.62, 3. Andrej Smirnov, Sov 4.26.90, 4. Andràs Hargitay, Ung 4.27.13, 5. Graham Smith, Can 4.28.64, 6. Steve Furniss, USA 4.29.23.

4×100 m medley (22/7)

1972: USA (Mike Stamm, Tom Bruce, Mark Spitz, Jerry Heidenreich) 3.48.16

1. USA (John Naber, John Hencken Matt Vogel, Jim Montgomery) 3.42.22 (VR), 2. Canada (Stephen Pickell, Graham Smith, Clay Evans, Gary MacDonald) 3.45.94, 2. BRD (Klaus Steinbach, Walter Kusch, Michael Karus, Peter Nocke) 3.47.29 4. Storbritannien 3.49.56, 5. Sovjet 3.49.90, 6. Australien 3.51.54.

Sverige (Mikael Brandén, Anders Norling, Bengt Gingsjö, Dan Larsson), 3.58.82, utslaget i försök.

Svikthopp damer (19—20/7)

1972: Micki King, USA 450.03

1. Jennifer Chandler, USA 506.19, 2. Christa Köhler, DDR 469.41, 3. Cynthia McIngvale, USA 466.3, 4. Heidi Ramlow, DDR 462.15, 5. Karin Guthke, DDR 459.81, 6. Olga Dmitrijeva, Sov 432.24.

Ulrika Knape, Agneta Henrikson och Susanne Wetteskog utslagna i kval.

Höga hopp damer (24—25/7)

1972: Ulrika Knape 390.00

1. Jelena Vajtsechovskaja, Sov 406.59, 2. **Ulrika Knape,** Sve 402.60, 3. Deborah Wilson, USA 401.07, 4. Irina Kalinina, Sov 398.67, 5. Cindy Shatto, Can 389.58, 6. Teri York, Can 378.39.

Susanne Wetteskog utslagen i kval.

Svikthopp herrar (21—22/7)

1972: Vladimir Vasin, Sov 594.09

1. Philip Boggs, USA 619.05, 2. Franco Cagnotto, Ita 570.48, 3. Alexander, Kosenkov, Sov 567.24, 4. Falk Hoffman, DDR 553.53, 5. Roberg Cragg, USA 548.19, 6. Gregory Louganis, USA 528.96.

Höga hopp herrar (26—27/7)

1972: Klaus Dibiasi, Ita 504.12

1. Klaus Dibiasi, Ita 600.51, 2. Gregory Louganis, USA 576,99, 3. Vladimir Alejnik, Sov 548.61, 4. Kent Vosler, USA 544.14, 5. Patrick Moore, USA 538.17, 6. Falk Hoffman, DDR 531.60.

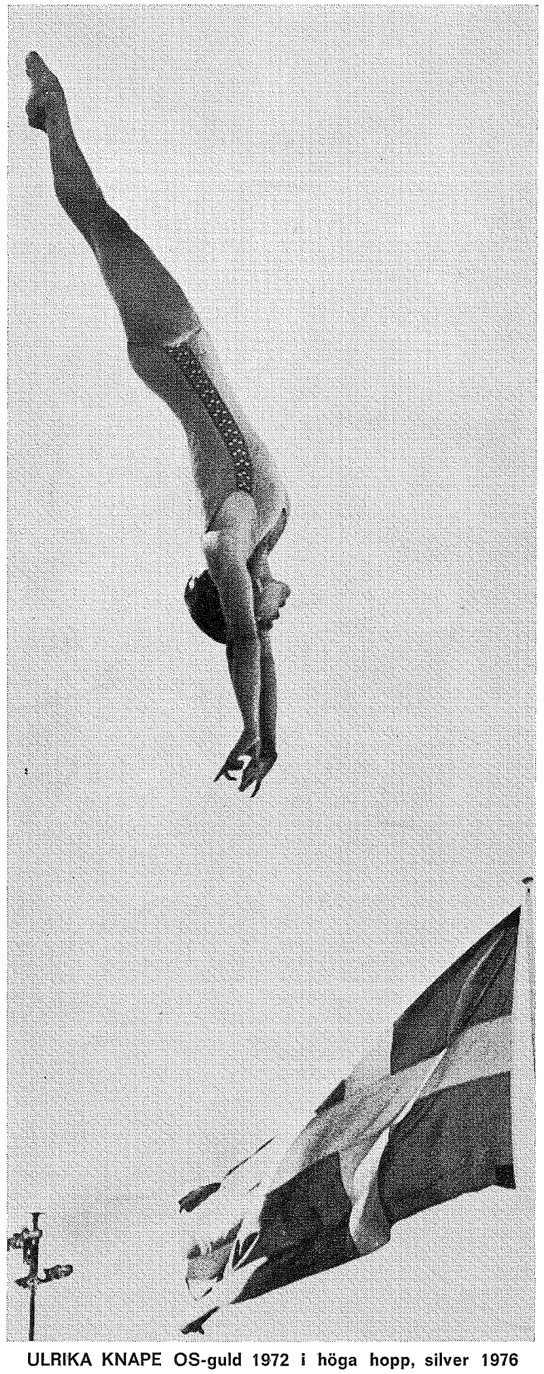

ULRIKA KNAPE OS-guld 1972 i höga hopp, silver 1976

VATTENPOLO

1972: Sovjet

1:a omg

Grupp A:

Italien	3	2	1	0	26—13	5
Jugoslavien	3	1	2	0	25—10	4
Cuba	3	1	1	1	22—15	3
Iran	3	0	0	3	4—39	0

Grupp B:

Nederländerna	3	3	0	0	14—10	6
Rumänien	3	1	1	1	18—14	3
Sovjet	3	1	1	1	14—12	3
Mexico	3	0	0	3	10—20	0

Grupp C:

Ungern	3	3	0	0	15— 8	6
BRD	3	2	0	1	9— 7	4
Canada	3	1	0	2	8—14	2
Australien	3	0	0	3	14—17	0

Slutspel

Om platserna 1—6: (22/7) Ung—Ita 6—5, Jug—Rum 5—5, Ned—BRD 3—2, (23/7) Ita—Jug 5—4, Ned—Rum 4—4, Ung—BRD 5—3, (24/7) BRD—Jug 4—4, Ung—Ned 5—3, Ita—Rum 4—4, (26/7) Ung—Rum 9—8, Ita—BRD 4—3, Ned—Jug 5—3, (27/7) Jug—Ung 5—5, Rum—BRD 5—3, Ita—Ned 3—3

Ungern	5	4	1	0	30—24	9
Italien	5	2	2	1	21—20	6
Nederländerna	5	2	2	1	18—17	6
Rumänien	5	1	3	1	26—25	5
Jugoslavien	5	0	3	2	21—24	3
BRD	5	0	1	4	15—21	1

Om platserna 7—12

Cuba	5	4	1	0	34—16	9
Sovjet	5	3	1	1	33—16	7
Canala	5	2	2	1	27—21	6
Mexico	5	1	3	1	26—19	5
Australien	5	1	1	3	22—25	3
Iran	5	0	0	5	8—53	0

AMERIKAGALA, Valhallabadet Göteborg, 6 sept.

100 bröstsim d: Anette Fredriksson, 60, S 02 1.16.1, Jeanette Pettersson, 56, GKKN 1.16.3, Judy Anderson, 59, USA 1.17.2, Ann-Sofie Jakobsson, 58, Karlskoga 1.20.5, Birgitta Carlsson, 63, S 02 1.25.3, Maria Alkhede, 61. GKKN 1.27.6. 100 51.8, 2. Bruce Washburn, 56. USA frisim h: 1. Andy Coan, 58, USA 52.4, 3. Bengt Gingsjö, 52, S 02 53.9, 4. Anders Ruthqvist, 58, Mariestad 55.6, 6. Dan Eliasson, 59, Malmö 56.0, 7. Fredrik Weiner, 57, S 02 56.0, 8. Anders Bellbring, 52, S 02 56.2. 100 fjärilsim d: 1. Cindy Leigh, 60, USA 1.07.1, 2. Carola Johansson, 58, S 02 1.07.7, 3. Linda Kendall, USA 1.08.6, 4. Elisabeth Gustavsson, 60, Skara 1.09.6, 5. Susanne Mattsson, 60, GKKN 1.10.5 6. Katharina Linné, 61, S 02 1.10,7. 100 bröstsim h: 1. Dan Rosenthal, 59, USA 1.07.7, 2. Keith Hoffman, 59, USA 1.07.9, 3. Jan Ladeborn, 58 Varberg 1.10.7, 4. Anders Hansson, 59, Helsingborg 1.11.1, 5. Ingemar Carlsson, 59, GKKN 1.12.0, 6. Stefan Arvidsson, 59, S 02 1.14.1. 100 frisim d: 1. Ida Hansson, 57, S 02 59.5, 2. Pia Ottosson, 60, Mariestad 59.8, 3. Virginia Allen, 59, USA 59.8, 4. Ann Mårdbrink, 56, GKKN 1.00.1, 5. Pia Mårtensson, 59, Varberg 1.00.7. 100 fjärilsim h: 1. Joe Bottom, USA 55.5, 2. Andy Coan, 58, USA 59.2, 3. Glenn Johnson, USA 59.6, 4. Anders Bellbring, 52, S 02 1.01.0, 5. Ove Nylén, 59, Kumla 1.01.1, 6. Jan-Olof Svensson, Laxen 1.01.7. 100 ryggsim d: 1. Dede Crampton, 60, USA 1.08.1, 2. Pia Strandh, 58, S 02 1.10.8, 3. Marianne Mancino, USA 1.14.4, 4. Susanne Mattsson, 60, GKKN 1.14.8, 5. Mabel Berggren, 63, S 02 1.15.7, 6. Katharina Gimnell, 62, S 02 1.15.9 8. Karin Appelström, 60 S 02 1.18.0. 100 ryggsim h: 1. John Naber, USA 58.7, 2. Tom Prassas, 59, USA 1.00.3 3. Mikael Brandén, 59, SPIF 1.02.0, 5. Ingemar Waldenby, 59, GKKN 1.06.2, 6. Anders Gustavsson, 59, S 02 1.07.3. 200 medley d: 1. Judy Anderson, 59, USA 2.25.5, 2. Virginia Allen, 59, USA 2.28.7, E. Elisabeth Andersson, 60, Skara 2.29.8,5. Pia Strandh, 58, S 02 2.34.8. 200 medley h: 1. John Naber, USA 2.10.3 2. Bengt Gingsjö, 52, S 02 2.12.9, 3. Gary Andersson, 59, Norrköping 2.14.5, 5. Peter Ahlberg, 59, GKKN 2.20.0. 4×100 frisim damer: Fort Lauderdale, lag I 4.01.5, Sverige komb 4.01.6 Göteborg komb 4.12.4. 4×100 m frisim h: 1. Fort Lauderdale, lag I 3.36.5, Sverige kom Amerika I 3.39.7, S 02 3.43.8 Klippan 3.45.0.

INTERNATIONELL SIMGALA, Västerås 2 sept.

100 ryggsim h: 1. John Naber, USA 57.7, 2. Jan Thorell, SPIF 1.00.2, 3. Leif Ericson, Upsala S 1.01.8, 4. Mikael Brandén, SPIF 1.02.1, 6. Bengt Svensson, Upsala S 1.04.3.

200 medley d: 1. Judy Anderson, USA 2.24.3, 2. Diana Olsson, SPIF 2.25.9, 3. Virginia Allen, USA 2.28.2 4. Caroline Eriksson, Sö SS 2.28.5, 6. Ann Kristin Busk, SPIF 2.36.9, 7. Birgitta Jönsson, Avesta SS 2.37.3.

100 fjärilsim h: 1. Joe Bottom, USA 55.9, 2. Pär Arvidsson. FSK 56.5 SR, 3. Tommy Lindell, SPIF 58.1, 5. Ove Kaustinen, BSS 59.5.

100 ryggsim d: 1. Dede Crampton, USA 1.07.3, 2. Cecilia Eklund, Täby Sim 1.09.6, 3. Susanne Collgård, KIF 1.10.4, 4. Diana Olsson, SPIF 1.11.4, 6. Gunilla Siljebäck, VSS 1.12.9.

100 bröstsim h: 1. Mikael Tredahl, SPIF 1.07.4, 2. Dan Rosenthal USA 1.07.6, 3. Keith Hoffman, USA 1.08.3, 4. Jan Färjh, SPIF 1.08.4, 5. Jonas Lenner, Upsala S 1.12.3, 6. Håkon Svensson, VSS 1.12.3.

100 bröstsim d: 1. Ann-Kristin Busk, SPIF 1.18.5, 2. Lena Laamanen, SPIF 1.20.6, 3. Maureen Dolan, USA 1.20.7, 4. Gun Andersson, Täby Sim 1.22.0, 6. Eva Blomster, VSS 1.23.5, 7. Lena Sjöberg, VSS 1.24.0.

100 frisim h: 1. Joe Bottom, USA 51.8, 2. Andy Coan, USA 52.6, 3. Pär Arvidsson, Finspångs SK 52.6, 5. Pelle Holmertz, Motala SS 53.5, 6. Bengt Beringer, VSS 56.7, 9. Tomas Ericson, VSS 58.2, 10. Anders Björnberg, VSS 59.1.

100 fjärilsim d: 1. Cindy Leigh, USA 1.06.6, 2. Dede Crampton, USA 1.07.9, 3. Linda Cendall, USA 1.08.0 4. Caroline Eriksson, SÖSS 1.08.3, 5. Elisabeth Lyckhammar, SPIF 1.09.3.

200 medley h: 1. John Naber, USA 2.08.2, 2. Bengt Svensson, Upsala S 2.12.8, 3. Ove Kaustinen, Borlänge SS 2.15.7, 4. Leif Ericsson, Upsala S 2.16.0, 5. Håkan Svensson, VSS 2.19.3 DR.

100 frisim d: 1. Virgina Allen, USA 1.00.0, 2. Judy Andersson, USA 1.00.0, 3. Ylva Persson, Borlänge SS 1.00.6, 4. Pia Frödeberg, SPIF 1.00.8, 6. Birgitta Jönsson, Avesta SS 1.02.1.

COLGATE OPEN, Eriksdalsbadet Stockholm 31 aug.

100 ryggsim h: 1. John Naber, USA 1.00.6, 2. Jan Thorell, Polisen 1.01.1, 3. Mikael Brandén, Polisen 1.01.9, 4. Bengt Svensson, Uppsala 1.02.1, 5. Leif Eriksson, Uppsala 1.02.2, 6. Erik Axelsson, Polisen 1.03.5.

100 m frisim h: 1. Andy Coan, USA 53.2, 2. Bruce Washburn, USA 53.2, 3. Lennart Asp, Polisen 55.7.

100 fjärilsim h: 1. Joe Bottom, USA 57.7, 2. Pär Arvidsson, Finspång 58.3, 3. Tommy Lindell, Polisen 58.9, 4. Bengt Gingsjö, S 02 1.01.3, 5. Anders Bellbring, S 02 1.01.6, 6. Risto Kaipainen, Polisen 1.01.8.

100 frisim d: 1. Virginia Allen, USA 59.7, 2. Gunn-Berit Myrvoll, Järfälla 1.00.8, 3. Ylva Person, Borlänge 1.01.9, 4. Diana Olsson, Polisen 1.02.3, 7. Pia Frödeberg, Polisen 1.02.9.

200 ryggsim h: 1. John Naber, USA 2.09.1, 2. Jan Thorell, Polisen 2.09.8, 3. Leif Eriksson, Uppsala 2.12.5, 4. Bengt Svensson, Uppsala 2.13.1, 5. Mikael Brandén, Polisen 2.15.1, 6. Erik Axelsson, Polisen 2.16.9.

100 bröstsim h: 1. Don Rosenthal, USA 1.10.1, 2. Anders Norling, Polisen 1.10.3, 3. Keith Hoffman, USA 1.10.9, 4. Mikael Tredahl, Polisen 1.11.2, 5. Jan Färjh, Polisen 1.11.8, 6. Stefan Andersson Neptun 1.13.5.

100 fjärilsim d: 1. Gunilla Andersson, Neptun 1.06.2, 2. Lena de Val Linköping 1.08.0, 4. Elisabeth Lyckhammar, Polisen 1.09.5.

200 individuell medley d: 1. Judy Anderson, USA 2.28.5, 2. Diana Olsson, Polisen 2.29.7, 3. Caroline Eriksson, Södertälje 2.30.7, 5. Gunn-Berit Myrvoll, Järfälla 2.34.3, 6. Ann-Christine Busk, Polisen 2.34.4.

200 frisim h: 1. Bruce Washburn, USA 1.56.6, 2. John Naber, USA 1.58.1, 3. Pär Arvidsson, Finspång 1.59.5, 5. Bengt Gingsjö, S 02 2.01.4, 7. Anders Bellbring, S 02 2.03.7, 8. Lennart Asp, Polisen 2.06.0.

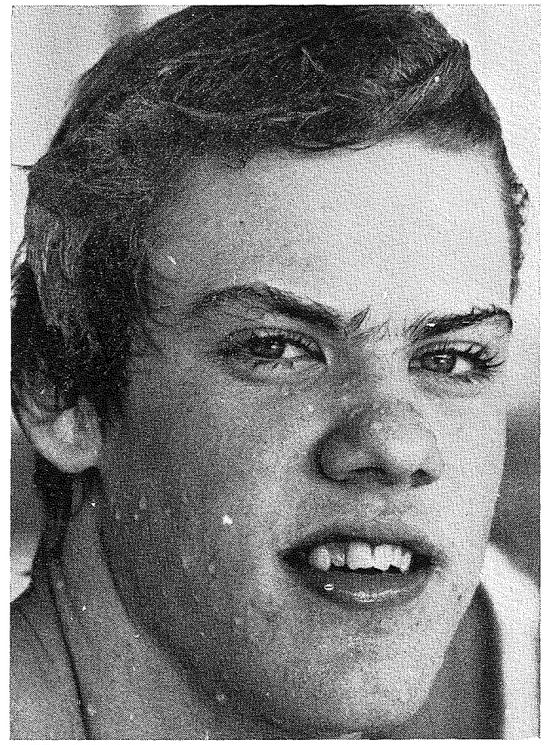

PÄR ARVIDSSON satte svenskt rekord vid den internationellla simgalan i Västerås

DM GOTLAND 23, 25, 26 september

200 frisim h: 1. Peter Holmgren, 61, Roma 2.15.5, 2. Anders Johansson, 61, Roma 2.17.2, 3. Tomas Johansson, 64, Roma 2.26.2. 200 bröst d: 1. Liz Thomasson, 63, Roma 3.13.5, 2. Ann-Britt Levin, 62, Roma 3.30.4, 3. Elisabeth Thomsson, 63, WSS 3.35.4. 100 bröst h: 1. Dan Thomsson, 62, Roma 1.17.2, 2. Lars Carlsson, 63, WSS 1.23.5, 3. Christian Brant, 61 1.27.8. 100 frisim d: 1. Susanne Johansson, 60, Roma 1.05.3 (DR), 2. Liz Thomasson, 63, Roma 1.06.5, 3. Madeleine Andrée, 60, Roma 1.07.0. 200 ryggsim h: 1. Ola Sigalit, 55, WSS 2.31.1, 2. Peter Holmgren, 61, Roma 2.38.7, 3. Chirster Nygren, 62, WSS 2.51.1. 200 fjäril d: 1. Madeleine Andrée, 60, Roma 2.47.1, 2. Liz Thomasson, 63, Roma 2.49.0. 4×100 frisim h: 1. Roma lag I (Peter Holmgren, Anders Johansson, Tomas Johansson, Dan Thomsson) 4.21.7, 2. WSS lag I (Christer Nygren, Ola Sigalit, Lars Carlsson, Christian Brant) 4.35.4, 3. Roma lag I (Mats Karlsson, Magnus Holmgren Örjan Pettersson, Joakim Jankert) 5.05.0. 4×200 frisim d: 1. Roma lag I (Madeleine Andrée, Helene Engström, Liz Thomasson, Suzanne Johansson) 10.01.1, 2. Roma lag I (Ann-Britt Levin, Susanne Bergman, Gun Thomasson, Maria Jonsson) 11.49.9. 100 ryggsim h: 1. Ola Sigalit, 55, WSS 1.09.6, 2. Dan Thomsson, 62, Roma 1.13.4, 3. Peter Holmgren, 61, Roma 1.16.9. 100 ryggsim d: 1. Madeleine Andrée, 60, Roma 1.17.5, 2. Heléne Engström, 62, Roma 1.26.0, 3. Anette Andersson, 62, WSS 1.29.3. 400 frisim h: 1. Anders Johansson, 61, Roma 4.54.0, 2. Christer Nygren, 62, WSS 5.17.4, 3. Christian Brant, 61, WSS 5.34.7. 400 fritt d: 1. Liz Thomasson, 63, Roma 4.57.9, 2. Sussane Johansson, 60, Roma 5.03.2, 3. Heléne Engström, 62, Roma 5.20.8. 100 fjärilsim h: 1. Ola Sigalit, 55, WSS 1.05.4, 2. Dan Thomsson, 62, Roma 1.06.0, 3. Peter Holmgren, 61, Roma 1.06.6. 100 fjärilsim d: 1. Liz Thomasson, 63, Roma 1.16.6, 2. Madeleine Andrée, 60, Roma 1.18.5, 3. Anette Andersson, 62, WSS 1.31.4. 200 medley h: 1. Dan Thomsson, 62, Roma 2.30.2, 2. Lars Carlsson, 63, WSS 2.47.8, 3. Christer Nygren, 62, WSS 2.51.7. 200 medley d: 1. Liz Thomasson, 63, Roma 2.45.4, 2. Sussane Johansson, 60, Roma 2.47.2, 3. Madeleine Andrée, 60, Roma 2.49.2. 4×100 medley h: 1. WSS lag I (Ola Sigalit, 55, Lars Carlsson 63, Jan Olsson, 59, Christer Nygren 62) 4.47.9, 2. Roma lag I (Tomas Johansson, 64, Dan Thomsson, 62, Peter Holmgren, 61, Anders Johansson, 61) 4.49.5, 3. Roma lag II (Örjan Pettersson, 66, Magnus Holmgren, 63, Mats Karlsson, 64, Joakim Jankert, 63) 6.26.8. 4×100 frisim d: 1. Roma lag I (Sussane Johansson, 60, Madeleine Andrée, 60, Helene Engström, 62, Liz Thomasson, 63) 4.41.0, 2. WSS (Anette Andersson, 62, Anne Klintbom, 63, Elisabeth Thomsson, 63, Åsa Pettersson, 60) 5.03.7, 3. Roma lag II (Lisa Lindström, 66, Katarina Gardelin, 64, Gun Thomasson, 66, Ann-Britt Levin 62) 5.45.5. 800 frisim d: 1. Liz Thomasson, 63, Roma 10.19.6, 2. Heléne Engström, 62, Roma 10.47.3 3. Ann-Britt Levin, 62, Roma 11.22.5 1500 frisim h: 1. Anders Johansson, 61, Roma 19.34.3, 2. Christer Nygren 62, WSS 21.03.0. 3. Christian Brant, 61, WSS 22.13.8.

200 frisim d: 1. Susanne Johansson, 60, Roma 2.21.5 (DR), 2. Liz Thomasson, 63, Roma 2.22.8, 3. Madeleine Andrée, 60, Roma 2.23.1. 200 bröstsim h: 1. Dan Thomsson, 62, Roma 2.50.2, 2. Lars Carlson, 63, WSS 2.59.2, 3. Christian Brant, 61, WSS 3.12.4. 100 bröstsim d: 1. Liz Thomasson, 63, Roma 1.29.0, 2. Anne Klintbom, 63, WSS 1.36.4, 3.

Elisabeth Thomsson, 63, WSS 1.42.6 100 frisim h: 1. Ola Sigalit, 55, WSS 58.8, 2. Dan Thomsson, 62, Roma 59.5, 3. Peter Holmgren, 61, Roma 1.00.8. 200 rygg d: 1. Madeleine Andrée, 60, Roma 2.47.4, 2. Heléne Engström, 62, Roma 3.04.5. 400 medley d: 1. Liz Thomasson, 63, Roma 6.11.5, 2. Ann-Britt Levin, 62, Roma 6.41.9. 4×200 frisim h: 1. Roma lag I 9.22.8, 2. WSS 10.16.3, 3. Roma lag II 12.20.2. 4×100 medley d: 1. Roma lag I 5.15.9, 2. WSS 6.01.9, 3. Roma lag II 6.26.5.

JDM VÄSTERBOTTEN, Holmsund 18—19 sept.

800 frisim fl: 1. Anneli Forsberg, 64, NIF 10.17.2, 2. Lena Jonsson, 64, NIF 10.31.9, 3. Helene Abrahamsson, 62, USS 10.41.7. 400 frisim p: 1. Michael Edstedt, 61, USS 4.42.0, 2. Åke Granqvist, 63, USS 4.45.6, 3. Mikael Ekenberg, 62, USS 4.50.1. 200 ryggsim fl: 1. Inger Dahlberg, 62, NIF 2.50.0, 2. Liselott Sahlsbring, 61, SRSK 2.53.7, 3. Susanne Eriksson, 63, BSK 2.55.8. 200 bröstsim p: 1. Lars Gunneriusson, 60, SRSK 2.51.2, 2. Lars-Åke Andersson, 62, LIF 2.51.8, 3. Mikael Eriksson, 60, USS 2.52.2. 200 fjärilsim fl: 1. Charlotta Hjelm, 62, USS 2.38.1, 2. Ann-Charlotte Myrestam, 60, USS 2.47.0, 3. Anna-Carin Thörnlund, 63, VIF 2.49.9. 400 medley p: 1. Michael Elstedt, 61, USS 5.15.8, 2. Jan-Olof Wardell, 59, LIF 5.27.4, 3. Dan Forsberg, 61, USS 5.32.7. 100 frisim fl: 1. Charlotta Hjelm, 62, USS 1.03.9, 2. Inger Dahlberg, 62, NIF 1.06.8, 3. Susanne Eriksson, 63, BSK 1.07.7. 4× 100 frisim p: 1. Umeå Simsällskap lag I 4.07.7, 2. Umeå Simsällskap lag 2 4.08.8, 3. Lycksele Idrottsförening 4.37.8. 4×100 medley fl: 1. Umeå Simsällskap lag I 5.12.6, 2. Nordmalings Idrottsförening 5.17.6, 3. Umeå Simsällskap lag II 5.25.8. 1500 frisim p: 1. Michael Edstedt, 61, USS 18.36.3, 2. Åke Granqvist, 63, USS 18.54.2, 3. Anders Blomqvist, 62, LIF 19.25.2. 400 frisim fl: 1. Anneli Forsberg, 64, NIF 5.02.7, 2. Inger Dahlberg, 62, NIF 5.03.7, 3. Lena Jonsson, 64, NIF 5.05.6. 200 ryggsim p: 1. Lars Brännström, 61, USS 2.32.1, 2. Dan Forsberg, 61, USS 2.34.6, 3. Mats Skoogh, 61, BSP 2.38.6. 200 bröstsim fl: 1. Åsa Staflund, 59, NSK 2.55.9, 2. Annika Stålfjäll, 63, LIF 3.01.3, 3. Karin Jogedal, 63, NIF 3.02.1. 200 fjärilsim p: 1. Jan-Olof Waredell, 59, LIF 2.27.4, 2. Leif Sjöblom, 60, USS 2.28.2, 3. Lars Skog, 63, LIF 2.51.5. 400 medley fl: 1. Charlotta Hjelm, 62, USS 5.32.0, 2. Ann-Charlotte Myrestam, 60, USS 5.51.4, 3. Ingel Dahlberg, 62, NIF 5.55.7. 100 frisim p: 1. Leif Sjöblom, 60, USS 59.2, 2. Mats Stenström, 60, USS 1.00.9, 3. Mikael Ekenberg, 62, USS 1.01.3. 4×100 frisim fl: 1. Umeå Simsällskap, lag I 4.34.4, 2. Nordmalings Idrottsförening 4.42.2, 3. Bolidens SK 4.51.2. 4×100 medley p: 1. Umeå Simsällskap, lag I 4.42.5, 2. Umeå Simsällskap, lag II 4.44.9, 3. Lycksele Idrottsförening 4.56.0.

JDM VÄSTERGÖTLAND, Skara 11—12 sept.

800 frisim d: 1. Pia Ottosson, 60, MSS 9.44.4, 2. Ingela Havaas, 62, SKÖ 9.49.1, 3. Eva Jansson, 63, MSS 9.55.5. 1.500 frisim h: 1. Göran Jern, 60, SKÖ 17.15.3, 2. Olle Dahlström, 60, SKÖ 18.00.8, 3. Anders Jonsson, 59, SKÖ 18.06.8. 400 frisim h: 1. G. Jern, 60, SKÖ 4.26.0 2. O. Dahlström, 60, SKÖ 4.34.0, 3. C. Holmén, 59, TSS 4.37.5. 200 ryggsim d: 1. S. Lundgren, 62, TSS 2.33.5, 2. C. Askeröd, 60, SKÖ 2.38.9, 3. B. Robertsson, 63, MSS 2.40.3. 200 bröstsim h: 1. G. Jern, 60, SKÖ 2.39.9, 2. T. Andreasson, 59, ASLS 2.47.0, 3. J. Leppänen, 59, ÅSS 2.50.7. 200 fjärilsim d: 1. P. Ottosson, 60, MSS 2.32.5, 2. E. Gustafsson, 60, SKA 2.35.6, 3. I. Havaas, 62, SKÖ 2.36.3. 400 medley h: 1. G. Jern, 60, SKÖ 5.01.8, 2. A. Jansson, 59, SKÖ 5.10.3, 3. J. Svensson, 60, ASLS 5.11.6. 100 frisim d: 1. P. Ottosson, 60, MSS 1.03.0, 2. Å. Söderman, 60, SKE 1.04.0, 3. E. Gustafsson, 60, SKA 1.04.2. 4×100 frisim h: 1. Skövde SS 4.03.1, 2. SK 70 Sandared 4.06.8, 3. Trollhättans SS, lag I 4.08.4. 4×100 medley d: 1. Skövde SS lag I 4.59.4, 2. Skara SS, lag I 5.07.6, 3. Mariestads SS 5.08.0. 400 frisim d: 1. P. Ottosson, 60, MSS 4.42.8, 2. I. Havaas, 62, SKÖ 4.44.3, 3. E. Jansson, 63, MSS 4.47.5. 200 ryggsim h: 1. A. Jonsson, 59, SKÖ 2.20.0, 2. J. Svensson, 60, ASLS 2.20.3, 3. L. Bremer, 59, LGSS 2.33.0. 200 bröstsim d: 1. I. Havaas, 62. SKÖ 2.49.3 2. E. Gustafsson, 60, SKA 2.51.9, 3. K. Bergh, 63, SKA 3.03.8. 200 fjärilsim h: 1. G. Jern, 60, SKÖ 2.26.0, 2. J. Leppänen, 59, ÅSS 2.32.5, 3. C. Holmén, 59, TSS 2.32.9. 400 medley d: 1. I. Havaas, 62, SKÖ 5.22.8, 2. P. Ottosson, 60, MSS 5.27.0, 3. E. Janson, 63, MSS 5.40.5. 100 frisim h: 1. G. Jern, 60, SKÖ 58.2, 2. O. Dahlström, 60, SKÖ 58.7, 3. A. Jonsson, 59, SKÖ 59.0. 4×100 frisim d: 1. Mariestads SS 4.27.3, 2. Skövde SS 4.30.8, 3. SK-70 Sandared 4.33.0. 4×100 medley h: 1. Skövde SS, lag I 4.42.6, 2. Alingsås SLS 4.51.6, 3. SK Elfsborg, lag I 4.52.0.

LANDSKAPSMATCH Östergötland—Småland i Jönköping 26 sept.

100 frisim h: 1. Pär Arvidsson, ÖSF 55.3, 2. Pelle Holmertz, ÖSF 56.3, 3. Lennart Claesson, SSF 57.0 4. Per Stenmalm, SSF 1.01.3. 100 frisim d: 1. Annelie Nygren, SSF 1.02.6, 2. Isa Palmberg, SSF 1.04.3, 3. Annika Gewertz, ÖSF 1.04.5, 4. Marianne Hansson, ÖSF 1.07.4. 100 bröstsim h: 1. Björn Larsson, ÖSF 1.10.7, 2. Sandor Bruder, ÖSF 1.13.2 3. Esko Dahlman, SSF 1.13.9, 4. Pontus Sjöstedt, SSF 1.15.7. 100 bröstsim d: 1. Annelie Adolfsson, SSF 1.20.9, 2. Lilie Ohlsson, ÖSF 1.21.3, 3. Ann-Christine Wuopio, ÖSF 1.24.8, 4. Carina Töyrä, SSF 1.26.4. 100 fjäril h: 1. Pär Arvidsson, ÖSF 1.01.9, 2. Börje Dahl, SSF 1.02.9, 3. Pelle Holmertz, ÖSF 1.04.1, 4. Lennart Claesson, SSF 1.04.3. 100 fjäril d: 1. Lena de Val, ÖSF 1.11.5, 2. Annelie Nygren, SSF 1.11.9, 3. Isa Palmberg, SSF 1.14.4 4. Gunilla Lindén, ÖSF 1.18.3. 100 ryggsim h: 1. Gary Andersson, ÖSF 1.06.5, 2. Jerker Wilsson, SSF 1.07.8 3. Hans Ågren, SSF 1.09.5, 4. Robert Eklöf, ÖSF 1.11.5. 100 ryggsim d: 1. Carina Nilsson, SSF 1.13.4, 2. Marianne Hansson, ÖSF 1.14.5, 3. Elisabeth Dahl, SSF 1.17.3, 4. Annika Gewertz, ÖSF 1.17.3. 400 medley h: -. Gary Andersson, ÖSF 5.01.6, 2. Arvo Kobli, ÖSF 5.03.4, 3. Per-Ola Brinck, SSF 5.05.9, 4. Esko Dahlman, SSF 5.15.1. 400 medley d: 1. Lena de Val, ÖSF 5.28.2, 2. Annelie Adolfsson, SSF 5.37.5, 3. Carina Nilsson, SSF 5.44.9, 4. Lilie Ohlsson. ÖSF 6.00.3. 4×100 medley h: 1. Östergötland (Gary Andersson 1.04.0, Björn Larsson 1.15.2, Pär Arvidsson 59.6, Pelle Holmertz 56.3) 4.15.1, 2. Småland (Jerker Wilsson 1.08.0, Esko Dahlman 1.14.5, Börje Dahl 1.04.4, Lennart Claesson 1.00.2) 4.27.1. 4×100 medley d: 1. Småland (Carina Nilsson 1.14.3, Annelie Adolfsson 1.25.2, Annelie Nygren 1.12.4. Isa Palmberg 1.03.0) 4.54.9, 2. Östergötland (Marianne Hansson 1.17.9, Ann-Christin Wuopio 1.25.3, Christina Fällman 1.16.2, Lena de Val 1.04.8) 5.04.2.

Slutpoäng: Östergötland 77, Småland 65.

ÄLLEBERGSDOPPET, Falköping 19 sept

100 frisim p A: 1. Anders Rudqvist, 58, MSS 56.7, 2. Bengt Qvist 58, SSS 56.8, 3. Gunnar Holmberg, 58, SSS 56.8. 100 frisim p B: 1. Mats Berntsson, 62, LGSS 59.7, 2. Magnus Börjesson, 62, SK-70 1.01.4. 100 frisim p C: 1. Torbjörn Fransson, 64, LGSS 1.07.0, 2. Anders Pettersson, 65, MSS 1.07.1. 100 frisim fl A: 1. Margareta Karlsson, 59 SSS 1.05.0, 2. Ann-Christin Bromé, 59, SSS 1.05.5, 3. Carina Askeröd 60, SSS 1.05.8. 100 frisim fl B: 1. Ingela Havaas, 62, SSS 1.03.0, 2. Birgitta Robertsson, 63, MSS 1.04.9. 100 frisim fl C: 1. Gunilla Arvidsson, 64, TSS 1.07.6, 2. Christina Hansson, 64, SKS 1.10.2. 100 bröstsim p A: 1. Göran Jern, 60, SSS 1.11.2, 2. Anders Gadd, 61, SKS 1.18.2, 3. Ronny Larsson, 60, USF 1.20.5. 100 bröstsim p B: 1. Peter Berggren, 62, SKS 1.17.0, 2. Magnus Linusson, 62, SKS 1.18.2. 100 bröstsim p C: 1. Anders Peterson, 65, MSS. 100 bröstsim fl A: 1. Cecilia Granath, 60, FSS 1.23.7, 2. Marita Börjesson, 59, USF 1.29.7, 3. Catarina Dreier, 61, SK-70 1.33.5. 100 bröstsim fl B: 1. Ingela Havaas, 62, SSS 1.22.4, 2. Marita Adamsson 62, USF 1.28.8. 100 bröstsim fl: 1. Charlotte Eriksson, 65, SK-70 1.25.0. 100 ryggsim p A: 1. Bengt Qvist, 58, SSS 1.05.4, 2. Anders Jonsson, 59, SSS 1.06.3, 3. Anders Rudqvist, 58, MSS 1.08.2. 100 ryggsim p B: 1. Björn Dahlman, 62, SSS 1.10.1, 2. Per Eriksson, 63, SK-70 1.14.2. 100 ryggsim fl A: 1. Carina Askeröd, 60, SSS 1.14.0, 2. Marita Börjesson 59, USF 1.21.0, 3. Ann-Charlotte Ehn, 60, FSS 1.23.7. 100 ryggsim fl B: 1. Susanne Lundgren, 62, TSS 1.12.7, 2. Birgitta Robertsson, 63, MSS 1.15.3. 100 fjärilsim p A: 1. Bengt Qvist, 58, SSS 1.02.2, 2. Göran Jern, 60, SSS 1.04.6. 3. Göran Borg, 57, TSS 1.05.8. 100 fjärilsim p B: 1. Pär Fagberg, 62, KSS 1.11.4, 2. Björn Dahlberg, 62, SSS 1.11.7. 100 fjärilsim fl A: 1. Ann-Charlotte Ehn, 60, FSS 1.13.4, 2. Margareta Karlsson, 59, SSS 1.15.1, 3. Ann-Christine Bromé, 59, SSS 1.15.9. 100 fjärilsim fl B: 1. Ingela Havaas, 62, SSS 1.12.8, 2. Eva Jasson, 63, MSS 1.15.0.

Slutlig poäng: 1. Skövde Simsällskap 121 p, 2. Mariestads Simsällskap 51, 3. Uddevalla Simförening 50, 4. SK-70 Sandared 48, 5. Skäret Simsällskap 44, 6. Falköpings Simsällskap 31, 7. Trollhättans Simsällskap 30, 8. Linköpings G. och Simsällskap 21.

HS CUP, Helsingborg 18 sept

100 fjärilsim fl: 1. Maria Andersson, 65, Åhus SS 1.15.5, 2. Charlotte Persson, 66, Helsingborgs S 1.23.5. 100 fjärilsim p: 1. Mikael Möller, 65, Helsingborgs S 1.15.8, 2. Björn Lindström, 65, Malmö S 1.18.9. 100 ryggsim fl: 1. Karin Berg, 65, Åhus SS 1.23.7, 2. Carolin Persson, Ran 1.25.2. 100 ryggsim p: 1. Peter Vater, 65, Landskrona S 1.22.8, 2. Christian Berg, 65, Kristianstads SLS 1.23.6. 100 bröstsim fl: 1. Gunilla Sjöberg, 65, Malmö S 1.32.6, 2. Gunnel Hultman, 65, SK Poseidon 1.35.3. 100 bröstsim p: 1. Nils Olof Hjertstrand, 65, Kristianstads SLS 1.30.7, 2. Peter Ceimertz 65, Åhus SS 1.31.7. 100 frisim fl: 1. Annika Ljungkvist, 65, Åhus SS 1.10.5, 2. Pia Lindbaum, 65, Malmö S 1.10.8. 100 frisim p: 1. Jonas Nilsson, 65, Åhus SS 1.09.7, 2. Jerker Hallin, 66, SK Poseidon 1.13.9. 8×50 medley fl: 1. Åhus SS 5.36.8, 2. Helsingborgs Simsällskap 5.44.9. 8×50 medley p: 1. Helsingborgs Simsällskap 5.24.4, 2. Kristianstads SLS 5.35.0. 8×50 frisim fl: 1. Åhus Simsällskap 5.02.6, 2. Helsingborgs Simsällskap 5.05.8. 8×50 frisim p: 1. Kristianstads SLS 4.44.3, 2. Helsingborgs Simsällskap 4.52.7.

Poängställning: 1. Åhus Simsällskap 273, 2. Kristianstads SLS 254.5, 3. Helsingborgs Simsällskap 254, 4. Malmö Simsällskap 224.5, 5. SK Poseidon 192.5, 6. Landskrona Simsällskap 175, 7. Simklubben Ran 159.5.

VATTENPOLO

KORK-CUPEN, Lögarängsbadet Västerås 28, 29 aug.

Västerås SS—Tunafors SK	7—3
Västerås SS—Sala SS	8—2
Västerås SS—SKK/Spårvägen	5—3
SKK/Spårvägen—Sala SS	15—3
SKK/Spårvägen—Tunafors SK	6—1
Tunafors SK—Sala SS	8—2

Sluttabell

1. Västerås SS	3	3	0	0	20— 8 6
2. SKK/Spårvägen	3	2	0	1	24— 9 4
3. Tunafors SK	3	1	0	2	12—15 2
4. Sala SS	3	0	0	3	7—31 0

Skytteligan

7 mål: Tommy Danielsson, SKK/S 6 mål: Lars Fjärrstad, SKK/S, 5 mål: Mikael Carlström, VSS, Olle Pfeiffer, VSS, 4 mål: P-A Barkskog, VSS, 3 mål Kenth Karlsson, VSS, Jan Kjellvall, TSK, Kjell Johansson, TSK, Lars Carlsson SKK/S.

GOLVBOLAGET

Vismarsvägen 6 — 381 00 KALMAR

Tel. 0480/854 50, 850 75

ALLT I GOLV

VÅR SPECIALITÉ HELTÄCKNING

The World's Finest Stopwatch

Cronus



Vilket är att föredra: En mekanisk klocka eller en elektronklocka, där man kan avläsa siffrorna direkt på 1/100-delen? Naturligtvis elektronklockan, så varför inte inhandla en CRONUS 3 S elektronklocka, där ni förutom sluttiden kan avläsa alla mellantider och konkurrenternas tider, detta till ett pris som är betydligt lägre än flera av de mekaniska dubbelvisarklockorna. Skriv till:

Firma Paul Alfons
Marknadstorget 5
233 00 Svedala

Pris: 420:-
inkl. moms.

151 50

SPARBANKERNAS FASTIGHETSBYRÅ

Larmgatan 14 — KALMAR

Ombud Torsås, Söderåkra Tel. 0486/311 98
Södra Öland Tel. 0480/151 50

UTGIVARKORSBAND
SVENSKA SIMFØRBUNDET
Box 6506
113 83 Stockholm



Generalagent: Rosenbad Badartiklar AB, Box 235, 175 24 Järfälla. Tel. 0758/108 91

MELLERSTA SKÅNES TRYCKERI AB
HÖRBY
1976

Simsport

MEDDELANDEN FRÅN SVENSKA SIMFØRBUNDET



VÄSTERÅS SS BLEV SVENSKA MÄSTARE i Vattenpolo 1976. Glade tränaren Ronny Karlsson tillsammans med spelarna, som fr v heter Lennart Wegemo, Per-Arne Andersson, Olle Pfeiffer, Per-Anders Barkskog, Mikael Carlström, Sven Rahtje, Kent-Ove Sjöstrand, Chris Heetveld, Kenth Karlsson, Peter Carlström, Per-Ola Thunell. (Foto: Roger Stark)

I detta nummer bl a:

Artikelserie om ledare:
Toivo Öhman

Västerås mästare i polo

Simsport på besök:
Poseidon

11 NOVEMBER 1976 — ÅRGÅNG 31