UTGIVARKORSBAND
SVENSKA SIMFØRBUNDET
Box 6506
113 83 Stockholm



Generalagent:
Rosenbad Badartiklar AB, Box 235, 175 24 Järfälla. Tel. 0758/108 91

MELLERSTA SKÅNES HÖRBY TIDNINGS TRYCKERI AB
1975

Simsport

MEDDELANDEN FRÅN SVENSKA SIMFØRBUNDET



Johan Dahlqvist, 7, var främste deltagare med tre segrar vid "Simiaden" i Hässleholm, där 170 barn i åldern 5—9 år ställde upp till tävling i finalerna, till vilka tusentals simmare från Skåne, Småland Halland och Blekinge sökt kvalificera sig.

I detta nummer bl a:

Falun garanterar snabb SM-bassäng
Så jobbar västtyska tränare-föreningen
Därför får inte Gunnar simma mer
STR fick kritik för programvalet
Teneriffa-läger bra årsupptakt

2 FEBRUARI — ÅRGÅNG 30 ÅRSMÖTESNUMMER

VICKNINGEN
Stockholmsvägen — NORRTÄLJE
Telefon 0176/159 81

KIOSKEN
med det stora sortimentet
Stockholmsvägen 26 — NORRTÄLJE
Telefon 0176/159 81

Snabb betjäning

Stor parkering

S C A EMBALLAGE AB

- Wellemballage för svårhanterligt gods
- Wellemballage med inreden i well och cellplast
- Wellcontainers och lastpallar
- Stansat emballage

- Hög leveransberedskap
- Kvalificerad förpackningsrådgivning

Telefon 0370/118 00 VÄRNAMO
Telefon 0758/101 40 JÄRFÄLLA

Fallet Gunnar Larsson:

Extra FINA-kongress och ny amatörregel hade varit Gunnars chans att simma igen

SVENSK SIMNING har just genomgått en amatördebatt. Som alla vet vid det här laget är det Gunnar Larsson som satt i gång den. När Gunnar på begäran i anledning av sin förfrågan till förbundsstyrelsen, om han kunde anses startberättigad vid SM i Falun, var närvarande vid styrelsens sammanträde i Södertälje, förklarade han att skälen till hans framställning var två.

Dels önskade Gunnar testa ett program för en simmare som lagt upp, att snabbt återvinna sin toppform, dels ville han väcka debatt i amatörfrågan.

I DET SISTNÄMNDA SYFTET lyckades han onekligen, men resultatet blev att Gunnar tyvärr inte fick tillfälle att demonstrera sitt program. En enhällig styrelse besvarade nämligen Gunnars fråga med att han inte kunde anses startberättigad.

VILKA ÄR NU SKÄLEN till styrelsens beslut? När Gunnar efter sin sista tävling i Belgrad både för sina landslagskamrater och för närvarande styrelserepresentanter liksom för närvarande pressmän förklarade, att han skulle sluta med tävlingssimning, klargjorde han också, att han avsåg att söka utnyttja sin status som idrottsman för reklamsyften för att därigenom söka tjäna en eller annan slant.

Hur mycket han har tjänat spelar mindre roll i detta sammanhang. Han har tjänat på sin medverkan i annonskampanjer, det har Gunnar utan omsvep redogjort för inför styrelsen. Frågan var, om styrelsen på något sätt kunde medverka för att återföra Gunnar till rent amatörliv. Vi försökte men kunde tyvärr inte, hur gärna vi än ville, kringgå simningens hårda amatörregler.

För att inte riskera andra simmares amatörstatus var styrelsen tvungen att fatta sitt för Gunnar negativa beslut.



Gunnar Larsson och förbundsordförande Gunnar Werner i samspråk om Gunnars planerade come back vid styrelsemötet i Södertälje

STYRELSEN HAR GRUNDAT sitt beslut främst på regel 201 a), b) och d), vilka regler är en direkt översättning av FINA:s regel 49, som är den internationella amatörregeln.

I sammanhanget har i pressen av vänner till Gunnar spritts påståenden om att även andra svenska simmare brutit mot samma regel. Styrelsen har utrett, om dessa påståenden är riktiga och funnit, att så inte är fallet. De påstådda brotten är inga brott, dels därför att simmarna i fråga inte vetat om att de utnyttjats för reklamändamål och dels för att ingen ersättning utgått.

DEN NYA IOK-REGEL 26, som är den olympiska amatörregeln, har efter revision vid IOK-mötet i Wien i oktober liberaliserats, så att en idrottsmans medverkan i reklamsammanhang är tillåten under förutsättning att SOK eller Simförbundet erhåller den ersättning, som utbetalas. Denna regel gäller ännu inte för simningens del, eftersom FINA:s amatörregel gäller, och denna är strängare. Utredning för revision har igångsatts.

MITT FÖRSLAG om att ny regel, anpassad till IOK-regel 26, skulle antas vid extra kongress i Cali i samband med VM i sommar har tyvärr inte kunnat genomföras. Det innebär, att FINA:s nuvarande regel kommer att gälla till nästa ordinarie kongress, som äger rum omedelbart efter simtävlingarnas slut vid OS i Montreal.

ETT ANTAGANDE av en FINA-regel, anpassad till IOK-26:an hade kanske gjort det möjligt att träffa avtal, som kunnat reamatörisera Gunnar.

Gunnar Werner

SIMSPORT
MEDDELANDEN FRÅN
SVENSKA SIMFÖRBUNDET
Rehnsgatan 18 — Box 6506, 113 83 Stockholm
Tel. 08/14 18 30 — POSTGIRO 5 24 94 - 2

Ansvarig utgivare:
ÅKE ELMSÄTER
Tel.: 08/14 18 30
Redaktör
FRILLE SJÖ
Inedalsgatan 5
112 33 Stockholm
Tel.: 08/51 90 78 (bost.)

Utkommer med 11 nummer per år
Prenumerationspris: kr. 35:—
I utlandet kr. 40:— för helår

Nr. 2 — 1975 — Årgång 30

Obs! Manus till nästa nummer skall vara red tillhanda senast 10 mars

förbundsaktuellt

För de faktiska uppgifterna i denna informationsbilaga svarar förbundskansliet med ÅKE ELMSÄTER som ansvarig.
FÖRBUNDSKANSLIETS ADRESS: Box 6506. 113 83 Stockholm, tel. 08-14 18 30.

UR PROTOKOLLEN

STYRELSEN

Protokoll nr 9 74-11-30

Förbundsstyrelsen har beslutat

att utse Gunnar Werner, Olle Strömberg och Åke Elmsäter att ingå i Organisationskommittén för EM —77 samt att utse Bo-Göran Falk och Åke Elmsäter att tillsvidare var för sig teckna firma avseende medel för EM-förberedelserna

att kronor 40.000 omgående överföres till Arbetsgrupp —77, vilken redan nu måste ha vissa medel till förfogande för att kunna gå igång med förberedelserna för EM

att samtliga kommittéer senast 15 januari 1975 skulle inkomma med preliminär budget för 1976 samt senast 1 maj 1975 inkomma med väl genomarbetad 5-årsplan

att uppdraga åt Gunnar Werner att hos FINA begära extra kongress i samband med VM i Cali för behandling av nytt förslag till amatörregel, vilken åtminstone bör bli anpassad till nya § 26 i IOK:s stadgar.

Rapporter

Rapporterade Set Hjärpe att TV 74-11-26 visat en film om konstsim i programmet "Sportdags'.

Rapporterade GS att Höganäs AB i skrivelse till Svenska Simförbundet beslutat ändra statuterna för företagets stipendium till att gälla såväl kvinnliga som manliga simmare, simhoppare, konstsimmare och vattenpolospelare.

VERKSTÄLLANDE UTSKOTTET

Protokoll nr 7 75-01-12

VU har beslutat

att uppdraga åt kansliet att utreda frågan om vi till årsmötet 1976 skall utgiva verksamhetsberättelsen med kompletterande statistiska uppgifter som särtryck, ev som en Simförbundets årsbok

att med anledning av skrivelse från Sveriges Simtränares förening tillstyrka att utdelning av vandringspriserna till "årets tränare" och "årets simmare" får ske i samband med SM-finalerna i Falun under lördagen den 22/3

att tillstyrka GS' förslag att Svenska Simförbundet svarar för halva kostnaden för den planerade simborgarkonferensen på Hotel Foresta 24—25.1 1975.

Rapporter

Rapporterade GS att Socialstyrelsen beviljat Simförbundet medel upp till 60.000 kronor för "viss försöksverksamhet med fritidsaktiviteter för barn i åldern 7—12 år".

Rapporterade GS att Gunnar Werner, Bernt Porsander, Toivo Öhman samt GS kommer att närvara vid en hearing med SOK 75-01 14 beträffande OS i Montreal 1976.

Rapporterade Gunnar Werner, vilken av styrelsen utsetts som grenledare för den svenska simtruppen till OS i Montreal, att han samma kväll som ovan kommer att deltaga i en grenledarträff

SIMKOMMITTÉN

Protokoll nr 7 74-12 07

Simkommittén har beslutat

att till internationella inbjudningstävlingar i Paris 14—16 februari anmäla Diana Olsson, Jeanette Pettersson, Anders Bellbring enligt namninbjudan samt dessutom Peter Pettersson i stället för Bengt Gingsjö

att tävlingen Sju kullars trofé lämnas över till Sveriges bästa herr-respektive damklubb. I händelse av återbud införes inbjudan i Simsport.

Rapport

Rapporterade Roger Taflin att Umeå kommun är intresserad av att starta ett idrottsgymnasium. Uppdrogs åt Roger Taflin, att beakta simningens intresse i detta projekt.

HOPPKOMMITTÉN

Protokoll nr 5 75-01-16

Hoppkommittén har beslutat

att genomföra Lida-lägret 12—17 juli såsom en form av landslagsläger och begränsa deltagandet till hoppare, som kan anses aktuella för ungdoms-, junior- och seniorlandslagen. Antalet instruktörer beräknas till 6

att genomföra ett styrke- och konditionsläger den 26.4—4.5 med Jan-Erik Nilson, Stockholm, som ledare. Fastställdes kursavgiften till 300:— kr.

att uppdraga åt Jan Engwall att ansvara för rapporteringen från hopptävlingarna i Simsport.

Rapport

Rapporterades att SIS planerar kombinerade språk- och simhoppsläger i England den 11 juni—2 juli resp 2—24 juli. Som ledare och instruktörer fungerar Gunilla Henrikson-Carlsson resp Annika Lorentzon, Göteborg.

KONSTSIMKOMMITTÉN

Protokoll nr 6 75-01-20

Anmälde Set Hjärpe att inbjudan sänts till Spanien avseende utomhus-tävling 7—8 juni i Ronneby Brunn.

UTBILDNINGS- OCH UTVECKLINGSKOMMITTÉN

Protokoll nr 4 75-01-31

UUBK har beslutat

att uppskjuta fastställandet av intagningsnormer samt event. grenfördelning av planerna till GIH, läsåret 75/76, till sammanträde 28 februari

att ytterligare informera föreningarna angående "nära-mål-märket"

att fastställa följande målsättning för 1975:

- UUBK förändrar sin policy så att alla simningens utbildningsfrågor blir en angelägenhet för UUBK
- Att UUBK initiierar till forskning inom simidrottens område, främst medicin, fysiologi och psykologi
- Att utarbeta plan för utbildning av utbildare. (Föreläsare, kursinstruktörer, kursledare etc.)
  Verksamheten bör starta under 1975.
- Att bearbeta den föreningsadministrativa kursen för genomförande på distrikts- och regionalplan.
- Genomföra pilotutbildning för utbildare på föreningsadministrativ kurs.
- Genomföra utbildningsledarkonferens
- Göra en utredning för lämplig "teoretisk" utbildning av simmare
- Att initiera till större representation av kvinnor i kurser, SDF och SF
- Att göra en översyn av informationsutbudet för Svenska Simförbundet och föreslå lämpliga informationsåtgärder, exempelvis PR-film för simning.

SIMMOTIONSKOMMITTÉN

Protokoll nr 1 75-01-10

SMK har beslutat

att simmotionskommittén skall vara "huvudkommitté, för olika motionsfrågor samt att SMK:s arbetsmetod bör vara att för olika typer av motionsverksamhet bilda underkommittéer eller projektgrupper.
Simborgarkommittén är t ex en sådan underkommitté.

att efter det att TRIM-kommittén lämnat ekonomisk slutredovisning över sin verksamhet denna kommitté upplöses

att i samband härmed uttala ett tack till ledamöterna Claes Collenberg (ordf), Roger Taflin (sekr), Henry Runströmer, Gunnar Sulling, Stenowe Nyström, Lars Olofsson, Bertil Filobelli och Åke Sundström

att föreslå Svenska Simförbundet och SLS att låta Christer Junefelt lämna en muntlig rapport om försöksverksamheten i Småland 1974 vid resp organisationers årsmöten 1975 samt att rapporten i bearbetat skick bör publiceras i organisationernas tidskrifter.

Världsrekord

800 meter frisim, herrar: Stephen Holland, 8.15,00 — Christchurch den 25 jan.

1.500 meter frisim, herrar, Stephen Holland, 15.27,79 — Christchurch den 25 jan.

Svenska rekord

200 meter fjärilsim, damer: Gunilla Andersson, 2.21,90 — Borlänge den 1 febr. (25 m).

200 meter medley, damer: Diana Olsson, 2.24,82 — Paris den 15 mars (25 m).

100 meter bröstsim, damer: Jeanette Pettersson, 1.13,67 — Paris den 15 mars (25 m).

200 meter bröstsim, damer: Jeanette Pettersson. 2.38,78 — Paris den 16 mars (25 m)

Generalsekreterarens spalt

Av Åke Elmsäter



SIMSPORT

Du som är trogen läsare av "Simsport" — detta Frille Sjös verkliga mästerverk — lägger kanske märke till att tidningen fr o m detta nummer kompletterats med ett par nya inslag.

Dels inför vi en sida "förbundsaktuellt", där vi genom att "saxa lite" ur olika protokoll vill informera om våra beslut, som kan vara av allmänt intresse. Tyvärr blir det ofta lång tid mellan resp sammanträde/protokoll och tidningens utgivningsdag, men vi vill ändå på detta sätt föra ut besluten till simmar-Sverige.

Dels inför vi en "spalt" för resp handläggare på förbundskansliet för att därigenom vid behov informera om verksamheten — sedd från vår horisont.

Vidare kommer vi fyra gånger per år att komplettera Simsport med ett i tidningen ingående "Simtekniskt magasin", där Simtekniska rådet svarar för innehållet.

Hoppas denna delvis nya giv slår väl ut — men ha överseende med oss ifall vi inte finner de rätta formerna per omgående.

FÖRSÄLJNING

Jag har genom olika brev till distrikt och föreningar påtalat vikten av att hela simmar-Sverige solidariskt sluter upp bakom Svenska Simförbundets/SLS' försäljningsverksamhet. Här vill jag bara informera om att Simförbundet/SLS beslutat ändra benämningen på SDF:ens "simborgarombudsmän" till "simmärkesombudsmän" med arbetsuppgifter att

Forts. fr. sid. 3

- dels informera om och propagera för

Forts. på sid. 19

Konsulentens spalt

Av Olle Kylborn



Inför VM i Cali i år har jag roat mig med att titta lite på 1974 års statistik på 50-m bana. Simförbundets normer för individuellt deltagande är som vanligt en plats bland de 8 bästa i världsstatistiken (finalplats) räknat max. 2 deltagare från varje nation. Nedanstående tabell anger 8:e tid i 1974 års statistik om man endast räknar 2 simmare från varje nation.

OBS! Att dessa tider inte på något sätt utgör kvaltid för VM-start utan kan möjligen användas som ett riktvärde för individuell start. Våra stora chanser finns på lagkappssidan. Simmare, som kvalificerar sig för start i lagkapp, kommer givetvis att få starta individuellt, även om det inte finns en klar finalchans för vederbörande. Dock är antalet startande i varje gren maximerat till två.

Dessa reflektioner är mina egna och får tas för vad dom är värda.

Frisim	Damer	Herrar
100	58,95	52,59
200	2.06,75	1.55,80
400	4.22,96	4.04,39
800	8.59,79	—
1500	—	16.08,97
Bröstsim		
100	1.15,57	1.06,39
200	2.42,99	2.25,29
Ryggsim		
100	1.06,75	59,52
200	2.22,59	2.08,3
Fjärilsim		
100	1.04,65	57,40
200	2.20,52	2.05,04
Medley		
200	2.26,18	2.11,23
400	5.06,71	4.36,13

"Kubben" Ahlberg har avlidit

En av örebrosimningens verkliga trotjänare, journalisten Ivar "Kubben" Ahlberg har avlidit, 70 år gammal.

Han var sedan 15 år tillbaka anställd vid Nerikes Allehanda i sin födelsestad Örebro som sportjournalist och korrekturläsare. Som aktiv idrottsman var han en mångfrestare med simning, där han tog flera DM-tecken, fotboll, bandy, tennis och motorsport och hade på sin tid svenska rekordet i längdhopp med motorcykel, 16 meter! Han var en festlig krumelur, som under stumfilmens dagar brukade resa runt i Närke och sjunga på biograferna före föreställningarna och mellanakterna.

Inom Örebro SS lade han ner ett mångårigt, intresserat och stort arbete som simledare, funktionär och polodomare och var en av de bärande inom föreningsarbetet, aldrig borta, när det drog ihop sig till mästerskaps- eller andra storevenemang i Gustafsviksbadet.

VERKSAMHETSBERÄTTELSE

Efter rekordåret 1973 har 1974 inneburit en viss stagnation i Simförbundets verksamhet. Inte så att den explosionsartade utveckling, som kännetecknat den senaste 10 årsperioden nu avbrutits, men som all utveckling rör sig i vågor, har 1974 inneburit en något mindre vågrörelse framåt.

Orsakerna härtill är flera. Åren närmast före innebar en sån hastig utökning av Simförbundets verksamhet, att en fortsättning i samma takt kunnat innebära svårigheter för hela simmar-Sverige att följa upp och tillgodogöra sig de framsteg som nåtts. Ett något lugnare utvecklingstempo har därför enbart varit till fördel för SDF och klubbar. Då dessutom Simförbundets personal lidit under en närmast omänsklig arbetsbörda, hade en fortsättning kunnat medföra svåra konsekvenser.

Efter ett vikariatsförordnande på generalsekreterareposten tillträdde ny ordinarie generalsekreterare den 1 september och ny utbildningskonsulent efter två månader utan sådan den 21 oktober. Flera byten på andra poster förekom under året.

När nu kansliet är besatt med ordinarie personal på alla poster, kan kansliet utföra den service, som är nödvändig för ett kontinuerligt framåtskridande i Simförbundets verksamhet.

Det allt bättre samarbetet med Svenska Livräddningssällskapet-Simfrämjandet (SLS) gav sitt första resultat i det märkesdistributionssamarbete, som påbörjades i maj men som på grund av alltför kort förberedelsetid inte gick störningsfritt under märkeshögsäsongen.

Idrottsligt har år 1974 inte varit att jämföra med åren 1972 och 1973. Av de nedan redovisade specialartiklarna framgår emellertid, att år 1974 ingalunda varit ett dåligt år. i flera avseenden har året varit mycket framgångsrikt, vilket lovar gott för framtiden.

SAMARBETET MED SLS

Det ovan berörda samarbetet med SLS har utom samordning inom försäljnings- och märkesverksamhetsområdena också medfört samordning av den för båda organisationerna så betydelsefulla motionsverksamheten. Efter beslut av SLS och Simförbundets styrelser under hösten 1974 antas från och med 1975 års ingång motionsfrågorna av en gemensam motionskommitté (SMK), sedan samarbete förekommit hela år 1974 i den s k Trimgruppen.

Den försöksverksamhet som i Simförbundets regi och med Christer Junefelt som ansvarig förekommit i Småland och som redovisas särskilt har visat nödvändigheten av att simmotionsverksamheten intensifieras i hela landet. Men försöksverksamheten har också givit en mängd andra synnerliga värdefulla erfarenheter för Simförbundet, simdistrikt och klubbar för det framtida arbetet.

På utbildningssidan har förbättringar och utvidgning skett i det redan mycket omfattande utbildningsutbud som Simförbundet har. Simcentrum i Klippan har sedan RF likställt Simförbundets eget skola/träningsprojekt i Klippan med övriga av RF ledda idrottsgymnasier, blivit permanentat.

I sistnämnda avseende förbereder styrelsen ett överförande av det ekonomiska huvudansvaret för Klippan Simcentrum från Simförbundet till Klippans kommun för att kunna göra det möjligt att medverka i inrättande av simcentra i andra orter i Sverige. Styrelsen hoppas på besked i denna fråga under år 1975.

EKONOMIN UNDER 1974

Efter det ekonomiskt mycket goda året 1973 var styrelsen medveten om att år 1974 inte skulle komma att ge ett lika gott resultat. Styrelsen ansåg emellertid under budgetarbetet att en viss underbudgetering skulle kunna tillåtas för att fullfölja tidigare planerade aktiviteter inom olika områden av verksamheten. En underbudgetering bedömdes innebära en utjämning mellan ett mycket gott år och något mindre framgångsrika därefter. Styrelsens förutsägelser i detta avseende visade sig vara riktiga.

Av flera skäl har 1974 ekonomiskt varit sämre än år 1973. Två huvudorsaker härtill skall här redovisas. Det dåliga sommarvädret medförde minskade försäljningssiffror och den hastigt ökande inflationen avsevärda kostnadsfördyringar.

Styrelsen har beslutat upphöra med det s k poängbidraget till föreningarna, eftersom dessa bidrag inte längre synes ha något berättigande. Bidraget infördes ett år, då vinsten var mycket stor såsom ett fördelningsbidrag och blev sedan kvar. Bidragets betydelse för de mottagande föreningarna har bedömts vara mycket ringa, varför beslutet om slopande fattats. Föreningarnas möjligheter att skaffa inkomster genom ökad försäljning har istället förbättrats.

Styrelsen finner möjligheterna till väsentliga inkomstökningar utom den ordinarie RF-anslagsökningen varje år och en viss försäljningsförbättring vara små.

Med hänsyn härtill har styrelsen bedömt den ekonomiska situationen så, att den nuvarande verksamheten bör utvecklas och förbättras, så att Simförbundet kan ge Simmar-Sverige så god service som möjligt. Något utrymme för utökade ekonomiska bidrag till distrikten utöver automatiska ökning-

Forts. på sid. 6

Annorlunda verksamhetsberättelse

Verksamhetsberättelsen för år 1974 ser något annorlunda ut. Styrelsen har efter att ha diskuterat verksamhetsberättelsens innehåll ett par år nu beslutat presentera en modernare mera analyserande och kanske också mera personlig redovisning av året 1974.

Vi har varit otillfredsställda med det slentrianmässiga innehåll som presenterats i många år. Den löpande verksamheten har ju kontinuerligt presenterats i Simsport och att bara sammanfatta Simsports innehåll (med tidhänvisningar) utan att dra några slutsatser av vad som hänt eller redovisa vunna erfarenheter för framtiden är verkligen ett fattigdomsbevis.

Att inget gjorts i denna fråga tidigare är till största delen en fråga om tidsbrist. När vi nu tar ett krafttag, döm oss inte för hårt i vårt första försök, men delge styrelsen Dina synpunkter, gärna på årsmötet!

Och läs Simsport som ett komplement, varje ansvarskännande simledares husorgan!

Gunnar Werner

MOTIONER

MOTION FRÅN SMÅLANDS SIMFORBUND ANGÅENDE ÅRSAVGIFTER

"Med anledning av den debatt, som uppstått vid diskussioner ang. DOU och stöd åt SDF vill Smålands Simförbund föreslå följande:

Årsavgift av föreningarna uttages endast av Svenska Simförbundet. Halva årsavgiften återgår direkt till resp simdistrikt, som föreningen i fråga tillhör."

Med simsporthälsningar SMÅLANDS SIMFORBUND

Christer Junefelt, Sekr. e. u.

Styrelsens yttrande

Styrelsen tillstyrker motionen med motivering att det här är fråga om en ren rationaliseringsåtgärd. Härmed äger SDF ej rätt att taga ut några avgifter från föreningarna betitlade årsavgifter.

Konsekvens: § 143, föredragningslista p. 14 — fastställande av årsavgift — utgår ur Svenska Simförbundets stadgar och tävlingsbestämmelser.

Tilläggsförslag: Styrelsen föreslår en höjning av årsavgiften till kronor 100:— för att därigenom bidraga till förstärkning av SDF:s ekonomi.

MOTION FRÅN SMÅLANDS SIMFORBUND ANGÅENDE BESTÄMMELSERNA FÖR DISTRIKTSANSLAGET

"Ref. till den korta diskussion ang. bestämmelserna för Svenska Simförbundets distriktsanslag, som genomfördes vid distriktsledarkonferensen 1973 ber Smålands Simförbund att få föreslå följande:

Bestämmelserna för distriktsanslaget ändras så att i första hand planerad aktivitet i simdistrikten premieras. Mindre del av det totala anslaget avsätts för ren administration. Huvuddelen grundas på genomförd verksamhet.

Administrativt anslag: Grundas på antal klubbar och medlemmar per simdistrikt. C:a 20 % av totala distriktsanslaget

SM-JSM-SUM-SIM-poänganslag: C:a 20 % av totala distriktsanslaget

Verksamhetsanslag: Grundas på i förväg planerad verksamhet i form av utbildning, läger, propagandaverksamhet samt övrig verksamhet (ej ren tävlingsverksamhet eller administrativ verksamhet)

De två första delarna utbetalas direkt efter årsskiftet. Verksamhetsanslaget utbetalas med hälften vid halvårsskiftet. Andra hälften av verksamhetsanslaget utbetalas först efter slutlig redovisning av verkligen genomförd del av planerade verksamheter. I avsikt att undvika en minskning av anslaget under första året bör ett extraanslag utgå vid de två första utbetalningarna, som motsvarar det belopp, som "uppskjutes" till efter redovisningen av genomförd verksamhet.

Anslaget sökes före 1/12 varje år. I samband med ansökan bifogas verksamhetsplan för nästkommande år.

Förslaget innebär en administrativ ökning för Svenska Simförbundet men det är just denna typ av hjälp till SDF, som kan tänkas ge verkligt stöd åt verksamheten ute i simdistrikten. Samtidigt får Svenska Simförbundet ett bra instrument att mäta simdistriktens verksamhet och möjligheter att stödja svaga simdistrikt.

Ansökan bör ske på en förtryckt blankett."

Med simsporthälsningar SMÅLANDS SIMFÖRBUND

Christer Junefelt, Sekr. e. u.

Föredragningslista

vid

Svenska Simförbundets Årsmöte 1975

på Palace Hotel, S:t Eriksg. 115, Stockholm lördagen den 15 mars kl. 13.00

Mötets öppnande
Utdelning av priser och utmärkelser

1. **Upprop och justering av röstlängden**
2. **Val av ordförande för mötet**
3. **Val av sekreterare för mötet**
4. **Val av två justeringsmän att jämte ordföranden justera mötets protokoll**
5. **Fråga om mötet blivit stadgeenligt utlyst**
6. **Föredragning av styrelsens berättelse för verksamhetsåret 1974 samt redogörelse för förbundets ekonomi.**
7. **Föredragning av revisorernas berättelse**
8. **Fråga om ansvarsfrihet för styrelsen**
9. **Val av förbundsordförande, tillika ordförande i styrelsen för ett år. Nuvarande: Gunnar Werner, Karlstad**
10. **Val av 4 ordinarie ledamöter i styrelsen för 2 år. Mandattiden utgår för: Lars Edstedt, Set Hjärpe, Bernt Porsander och Reine Odell*.**
11. **Val av 1 revisor och 1 revisorssuppleant för 1 år. Nuvarande: Sigfrid Heyner* resp Gunnar Sulling.**
12. **Val av 2 ombud och suppleanter för dessa till Riksidrottsmöte 1975. (Ombud vid 1974 års RF-möte: Gunnar Werner och Toivo Öhman med Set Hjärpe och Christer Junefelt som suppleanter).**
13. **Val av 5 ledamöter i valberedningen för nästkommande årsmöte. Nuvarande: Ingvar Westergren, Gävle (sammankallande), Rune Jonsson, Eskilstuna, Carl-Hampus Montgomery, Skövde, Sven-Håkan Paulson, Stockholm och Stig Ohlsson, Stockholm.**
14. **Antagande av officiella kungörelseorgan för 1975. Förutvarande: "Svensk Idrott" och "Simsport".**
15. **Fastställande av årsavgift.**
16. **Behandling av från styrelsen och revisorerna till mötet hänskjutna frågor.**
17. **Behandling av frågor, som av distrikt eller förening hänskjutits och som senast den 15 januari skriftligen inkommit till styrelsen.**
18. **Mötets avslutande.**

*** Avsägelser föreligger**

Styrelsens yttrande:

Styrelsen avstyrker motionen med motivering att förslaget dels drabbar de mindre SDF:en ekonomiskt, dels är administrativt "tungrott", dels till vissa delar är svårmätbart.

Principiellt är dock styrelsen positiv till att verksamheten premieras även för SDF:en. Översyn av SDF:ens ekonomiska situation pågår inom den sittande DOU-gruppen.

Forts. på nästa sida

VERKSAMHETSBERÄTTELSE . . .

Forts. fr. sid. 4

ar i RF-anslaget kommer därför sannolikt icke finnas. Bidragen till SDF:en måste därför erhållas från annat håll.

En möjlighet är en höjning av RF-bidraget till SDF:en. En annan är att aktioner från RF och Simförbundet för erhållande av högre landstingsbidrag. En tredje är större egenverksamhet i SDF:ens styrelser för att åstadkomma inkomstförstärkningar. Simförbundets målsättning är emellertid att i största möjliga utsträckning bistå SDF:en ekonomiskt. Direkta bidrag till föreningarna bör endast förekomma i undantagsfall.

RIKSFÖRBUNDSBINGO

Styrelsens beslut i augusti 1974 att förvärva 5 % av aktiekapitalet i Riksförbundens Bingoaktiebolag till pari har emellertid medfört att ett stort antal föreningar i hela landet beredes möjligheter att i s k bingoallianser erhålla, i vissa fall, avsevärda inkomster.

Tyvärr är det i varje fall ännu så länge omöjligt att tillfredsställa alla föreningars önskemål om bidrag genom bingospel. Verksamheten utökas dock i avsevärd takt. Simförbundets målsättning med aktieförvärvet har i första hand varit att medverka till att skapa inkomstmöjligheter för föreningarna. Simförbundet räknar med att för egen räkning genom utdelning återfå insatt kapital med ränta.

EM 1977 TILL JÖNKÖPING

Med ett utomordentligt bistånd från Jönköpings kommun lyckades Simförbundets delegater vid LEN-kongressen i Wien i augusti få uppdraget att arrangera de XIV:e Europamästerskapen i simning, hopp, vattenpolo och konstsim i Jönköping och angränsande orter år 1977. Uppdraget innebär ansvaret för det största simarrangemanget som någonsin genomförts i Sverige. Styrelsen är övertygad om att uppdraget kommer att kunna genomföras på ett tillfredsställande sätt med hjälp av Jönköpings kommun och Jönköpings SS. Arbetet har redan påbörjats.

Med RF, SOK och Socialdepartementet har ett mycket gott samarbete rått. Simförbundets representation i internationella organ har varit av sedvanlig omfattning. Även om Simförbundet inte kunnat träffa avtal med Sveriges Radio-TV om sedvanliga utsändningar från bl a Swedish Cup och SM har samarbetet i övrigt med massmedia, SRTV däri inberäknat, varit gott. Simförbundet är tacksamt för det stöd, som erhålles genom massmedia.

Styrelsens och kommittéernas sammansättning och omfattningen av verksamheten framgår av nedan gjorda uppställning.

Stockholm i februari 1975

Gunnar Werner, Lars Edstedt, Björn Eriksson
Set Hjärpe, Sture Kronman, Reine Odell
Bernt Porsander, Olle Strömberg, Toivo Öhman
Åke Elmsäter

Förbundets olika organ har under verksamhetsåret haft följande sammansättning:

STYRELSEN

Hedersordförande: Bertil Sällfors, Borås
Ordförande: Gunnar Werner, Karlstad
Vice ordförande: Toivo Öhman
Övriga ledamöter: Lars Edstedt, Umeå, Björn Eriksson, Göteborg, Set Hjärpe, Stockholm, Sture Kronman, Sundsvall, Reine Odell, Göteborg, Bernt Porsander, Örebro, Olle Strömberg, Växjö
Adjungerad ledamot: Förbundsläkaren Bengt Eriksson, Göteborg

VERKSTÄLLANDE UTSKOTTET (VU)

Ordf. Gunnar Werner, Set Hjärpe, Sture Kronman

EKONOMIKOMMITTÉN (EK)

Ordf. Sture Kronman, Olle Strömberg, Bo-Göran Falk

HOPPKOMMITTÉN (HK)

Ordf. Toivo Öhman, Jan Engwall, Paul Janmarker, Jan-Erik Nilson, Gunnel Weinås, adj. Gösta Ölander, adj. Mathz Lindberg

POLOKOMMITTÉN (PK)

Ordf. Björn Eriksson, Jan Ek, Jan-Olof Fahlén, Lars Fjärrstad, Lars Törnros

SIMKOMMITTÉN (SK)

Ordf. Sture Kronman (t o m 25/8), Bernt Porsander (ordf fr o m 26/8), Åke Lindhgren (t o m 20/9), Tommy Malmsten, Roger Taflin (fr o m 20/9), Olle Kylborn (fr o m 20/9) Sven von Holst (fr o m 20/9)

KONSTSIMKOMMITTÉN (KK)

Ordf. Set Hjärpe, Ragnhild Blomgren, Anna-Karin Alvén, Barbro Hedsten

MOTIONER . . .

Forts. fr. föreg. sida

MOTION FRÅN STOCKHOLMS SIMFÖRBUND ANGÅENDE SUM-SIM

"Stockholms Simförbund föreslår att årsmötet 1975 beslutar att SUM-SIM fr o m 1976 förlägges till våren — april-maj — samt att yngsta åldersklassen endast tävlar till regionsfinal.

Motivering:

Den nuvarande tidpunkten är för många föreningar mycket besvärligt genom att träningen är svårgenomförbar i den skarv som uppstår mellan ute- och innesäsong, framför allt på platser som har tält över utomhusbassängen.

Samtidigheten med JSM ger dessutom dels en stor tävlingsbelastning för de simmare som deltager i bägge tävlingarna, dels en belastning för tränarna samt utrymmesbrist hos de klubbar som har deltagare kvalificerade för såväl riksfinal som JSM.

Vissa föreningar har dessutom svårigheter att ordna träningen ekonomiskt försvarbart för de yngsta samtidigt som föräldrarna helst ser att sina 10—12 åringar medföljer familjen på semester etc.

Vad det dessutom gäller den yngsta åldersklassens deltagande anser vi att det blir för stor press att deltaga i en Riksfinal."

STOCKHOLMS SIMFÖRBUND

Stig Ohlsson, Orförande — Gunnar Sulling, Sekreterare

Styrelsens yttrande:

Styrelsen avstyrker motionen med motivering att simkommittén — som ett led i den allmänna debatten gällande ungdomssimningen — erhållit uppdraget att utreda frågan om SUM-SIM hos såväl distrikt som föreningar och att därefter utarbeta förslag att föreläggas distriktsledarkonferensen hösten 1975.

UTBILDNINGS- o. UTVECKLINGSKOMMITTÉN (UUBK)

Ordf. Reine Milger, Lars Edstedt, Roger Taflin (t o m 31/8 1974), Curt Broquist (fr o m 21/10 1974), Bo Hogenäs, Lars-Gören Torége, adj. Anders Lundin, utbildningsledarna inom SK, HK, PK

MOTIONSKOMMITTÉN (MK)

Ordf. Reine Odell, Gunnar Sulling, Stenowe Nyström, Bengt Eriksson, 1 repr från SLS

MEDALJNÄMNDEN (MN)

Ordf. Gösta Ölander, Stig Ohlsson, Sven-Håkan Paulson, Tage Svanberg, Sigge Heyner, Frille Sjö

REGELKOMMITTÉN (RK)

Ordf. Sigge Heyner, Frille Sjö, Karin Céwe-Öhman

REPRESENTANT I SOK

Gunnar Werner

REPRESENTANTER I NORDISKA SIMFÖRBUNDET

Gunnar Werner, Toivo Öhman

SLS' STYRELSE

Gösta Ölander, Sigge Heyner

BADBYGGNADSTEKNISKA KOMMITTÉN

Jan Engwall, Sven-Håkan Paulson, Frille Sjö

SIMBORGARKOMMITTÉN

Bo-Göran Falk, Frille Sjö (t o m 31/8), Åke Elmsäter (fr o m 1/9)

SAMRÅDSGRUPP MED SLS

Gunnar Werner, Set Hjärpe, Christer Junefelt, Åke Elmsäter (fr o m 1/9)

REVISION AV SIMBORGARMEDEL

Sture Kronman

TRÄNARRÅD

Simning: Åke Lindhgren (t o m 20/9) Stockholm, Tommy Malmsten, Kristianstad, Bernt Nilsson (fr o m 20/9) Göteborg, Ronnie Paleski (fr o m 20/9) Klippan
Polo: Jan-Olof Fahlén, Västerås, Lars Fjärrstad, Stockholm, Dimiter Konstantinov, Stockholm, K G Pargelius, Eskilstuna, Peter Eriksson, Göteborg, Sören Carlsson, Göteborg

SIMTEKNISKT RÅD

Claes-Göran Widén, Sundsvall, Gay Ljungberg, Lund, Jörgen Pedersen (fr o m 20/9) Örebro

REVISORER

Sigge Heyner, Stockholm med Gunnar Sulling, Stockholm som suppleant.

Av RF tillsatt revisor Arne Ljungqvist, Stockholm.

KANSLIET

Generalsekreterare: Ernst W Lindahl (tjänstledig t o m 31/8, därefter slutat sin tjänst. Frille Sjö (t f GS t o m 31/8), Åke Elmsäter (GS fr o m 1/9)
Kamrer: Bo-Göran Falk
Assistent: Birgitta Keding (fr o m 1/12)
Utbildningskonsulent och förbundssekr: Roger Taflin (t o m 31/8)
Utbildningskonsulent: Curt Broquist (fr o m 21/10)
Idrottskonsulent: Olle Kylborn
Elitinstruktör Ronnie Paleski
Sekreterare: Ingrid Jensen, Annette Nordlund
Expeditionen: Ewa Kianto (barnledig 7 mån med början 30/9) Barbro Avefjord, Susanne Nohrborg (fr o m 19/8) Christina Järvensivu (fr o m 18/11), Susanne Eriksson (t o m 30/6), Birgit Joelson 1/2-tid (t o m 30/8), Yngve Sandström 1/2-tid

SAMMANTRÄDEN

Styrelsen	11	Konstsimkommittén	6
Verkst. utskottet	8	Utbildn. o utveckl.kommittén	3
Hoppkommittén	5	Motionskommittén	3
Simkommittén	7	Medaljnämnden	10
Polokommittén	5		

UTMÄRKELSER 1974

Förtjänstmedalj i guld

Arvid Aronsson, Göteborg, Stig Fridén, Göteborg, Rune Jonsson, Eskilstuna, Rune Lindberg, Linköping, Göte Nilzén, Norrköping, Stig Pettersson, Göteborg, Toivo Öhman, Stockholm

Förgyllt förtjänsttecken

Stig Bernandersson, Varberg, Göran Borggård, Stockholm, Harald Brask, Norrköping, Claes Collenberg, Stockholm, Urban Gibson, Stockholm, Uno Hallgardt, Göteborg, Birgitta Hjalmarson, Malung, Stina Håkansson, Göteborg, Ingrid Jensen, Stockholm, Sture Kronman, Sundsvall, Valter Kårdén, Flen, Axel Nilsson, Flen, Sture Olsson, Varberg, Björn Pettersson, Linköping, Kerstin Pettersson, Göteborg, Karl Henrik Rönström, Sundsvall, Bengt Sandquist, Göteborg, Ib Sjölin, Varberg

Hedersplakett, förgylld

Nässjö Sim o. Livräddningssällskap

Hedersplakett, silver

Bengt Bedrup, Stockholm, Lycksele Idrottsförening, Wisby Simsällskap

Förtjänstmedalj i silver

Egon Abrahamsson, Varberg, Tora Amylong, Stockholm, Helmer Broman, Lycksele, Ragnar Brügge, Stockholm, Jan Ek, Stockholm, Ulla Ekener, Karlstad, Eva Ekstam, Stockholm, Yngve Engström, Avesta, Göran Ericsson, Karlstad, Sven Herman Eriksson, Avesta, Gunnar Gustavsson, Stockholm, Bo Hogenäs, Mariestad, Jarl Ivars, Finland, Imre Jakubek, Nässjö, Christer Junefelt, Jönköping, Bertil Jynfors, Flen, Birger Kivelä, Finland, Olle Kylborn, Stockholm, Kristion König, Stockholm, Fritz Larsson, Malmberget, Arne Liljeberg, Stockholm, Hugo Ljungström, Stockholm, Ingrid Lundberg, Umeå, Ulf Lundin, Göteborg, Erik Lundmark, Luleå, Paul Magnusson, Finspång, Sven Martinsson, Katrineholm, Berndt Nilsson, Göteborg, Per-Inge Nilsson, Linköping, Sören Nordh, Norrköping, Annette Nordlund, Stockholm, Eva Olofsson, Umeå, Bo Pettersson, Linköping, Bernt Porsander, Örebro, Olof Racke, Norrköping, Gunnar Rosman, Nässjö, Ola Röstlund, Hofors, Roland Skagert, Nässjö, Sture Strömberg, Nässjö, Allan Sundberg, Hofors, Börje Sundkvist, Kramfors, Lennart Sundkvist, Kramfors, Benni Svensk, Katrineholm, Sven Sönnerberg, Malmö, Roger Taflin, Stockholm, Börje Tolgfors, Örebro, Hans Uggla, Stockholm, Karl-Axel Wisfelt, Nässjö, Nils Öberg, Sundsvall.

Förtjänstdiplom

Arne Ahlmark, Haparanda, Bror Andersson, Nässjö, Marianne Andersson, Stockholm, Sune Andersson, Hofors, Åke Andersson, Göteborg, Sture Antonsson, Varberg, Lars-Erik Bengtsson, Stockholm, Marianne Bengtsson, Stockholm, Urban Bengtsson, Umeå, James Berg, Stockholm, Ulla Bergström, Stockholm, Edvin Blombäck, Haparanda, Tage Blombäck, Haparanda, Ingemar Blomgren, Göteborg, Sivert Boberg, Robertsfors, Allan Broman, Skellefteå, Conny Bruto, Alingsås, Palle Cardell, Göteborg, Lars Dahlgren, Stockholm, Inga-Lisa Dohnhammar, Skellefteå, Björn Eklöf, Danderyd, Lennart Eriksson, Karlstad, Harriet Eriksson, Sifhälla, Gunnar Fornander, Danderyd, Bo Fredriksson, Stockholm, Inge Fredriksson, Alingsås, Filip Fryksdal, Göteborg, Harriet de Giorgio, Örebro, Ivan Haglund, Göteborg, Ralph Hofgren, Göteborg, Stig Holmerin, Södertälje, Bertil Holmin, Stockholm, Gerth Hultgren, Varberg, Kjell-Åke Högblad, Karlstad, Ingvar Iredahl, Danderyd, Gösta Isaksson, Göteborg, Alvar Johansson, Haparanda, Einar Johansson, Göteborg, Gunnel Johansson, Varberg, Inger Johansson, Haparanda, Jan-Olof Johnsson, Nässjö, Sjunne Jönsson, Skara, Kurt Karlsson, Stockholm, Lars-Elis Karlsson, Danderyd,

Hans Kempe, Skellefteå, Dimiter Konstantinov, Stockholm, Gerren Krafft, Göteborg, Sten Kruhsberg, Upplands-Väsby, Harry Lager, Upplands-Väsby, Marianne Larsson, Stockholm, Ulf Larsson, Lycksele, Rune Liljeberg, Stockholm, Kenneth Lindgren, Alingsås, Kurt Lindgren, Göteborg, Sonny Lundberg, Alingsås, Gunnar Lundgren, Malmberget, Annika Lundin, Stockholm, Stig Lundström, Haparanda, Stig Lyckeborg, Stockholm, Erik Magnusson, Karlstad, Jerry Moberg, Alingsås, Brita Mårtenson, Nyköping, Ulf Möller, Stockholm, Annika Nilsson, Stockholm, Gunilla Nilsson, Göteborg, Jan-Erik Nilson, Stockholm, Gurli Norberg, Linköping, Margareta Normark, Lycksele, Kjell Nyberg, Haparanda, Toivo Nyberg, Timrå, Lars Nörringer, Göteborg, Lennart Olsson, Göteborg, Ulf Oscarson, Skellefteå, Berit Pettersson, Upplands-Väsby, Jan Pettersson, Göteborg, Tage Pettersson, Uplands-Väsby, Ove Rohlsson, Södertälje, Stig Royne, Danderyd, Kurt Rudolfsson, Karlskoga, Birgitta Rydberg-Mattsson, Göteborg, Bertil Saalo, Lycksele, Arne Sellbin, Göteborg, Hans-Olof Simm, Lycksele, Lennart Skagert, Nässjö, Lars Skoglund, Hofors, Per-Arne Skoglund, Kristinehamn, André Stenman, Haparanda, Erik Svensson, Umeå, Inger Svensson, Norrköping, Bertil Tördahl, Strängnäs, Lars Törnros, Eskilstuna, Rütger Wachtmeister, Stockholm, Lars-Göran Wahlund, Stockholm, Sven Weiner, Skövde, Annika Westerlund, Lycksele, Aina Westin, Stockholm, Ragnar Veström, Lycksele, Torleif Wetterling, Upplands-Väsby, Claes-Göran Widén, Stockholm, Birgitta Wåhlberg, Kristinehamn, Sture Wåhlberg, Kristinehamn, Rolf Vätteros, Fagersta, Åke Zachari, Haparanda, Ingemar Zetterlund, Karlskoga, Bertil Öberg, Upplands-Väsby, Bert Öhman, Stockholm.

HEDERSMÄRKE

Hedersmörket (Stora Grabbars märke) har av styrelsen tillerkänts följande aktiva:

Peter Pettersson, SK Laxen, Gunilla Andersson, SK Neptun, Else Gunsten, Kristianstads SLS, Lena Isaksson, Stockholmspolisens IF, Jeanette Pettersson, GKKN, Barbro Anséhn, S 02, Marie Cervin, S 02, Per-Arne Carlsson, SKK-Spårvägen, Kent-Ove Sjöstrand, Västerås SS.

SIMMÄRKEN

Märkesstatistiken redovisas enligt följande:

Ungdomens simmärken och kandidatmärket

År	Baddaren	Fisken	Järn	Brons	Silver	Guld	Summa
1970	—	77.807	64.431	39.446	35.491	27.291	244.466
1971	—	84.854	62.258	49.471	36.195	25.717	258.491
1972	4.866	84.800	80.517	30.643	26.378	18.044	240.462
1973	34.545	102.985	77.198	56.073	37.841	26.552	335.194
1974	53.774	82.929	67.234	38.160	28.556	13.295	283.948

Magistermärket

År	Järn	Brons	Silver	Guld	Emalj	Summa
1970	11.261	9.735	4.748	2.907	28	28.679
1971	10.182	10.022	6.227	3.409	454	30.294
1972	11.561	9.431	4.804	2.818	224	28.844
1973	11.555	14.512	4.996	5.105	202	36.370
1974	10.550	8.601	6.124	4.308	133	29.716

Påbyggnadsplaketten och elitmärket

År	Brons	Silver	Guld	Elit	Summa
1970	264	114	98	25	501
1971	590	119	134	35	878
1972	287	71	4	35	397
1973	362	177	118	78	735
1974	431	225	149	88	893

Simhopparmärket

År	Järn	Brons	Silver	Summa
1970	886	111	21	1.018
1971	1.147	372	51	1.570
1972	250	82	33	365
1973	846	254	52	1.152
1974	811	320	0	1.131

Konstsimmärket

År	Järn	Brons	Silver	Guld	Summa
1970	28	13	19	8	68
1971	17	12	3	7	39
1972	21	2	8	6	37
1973	65	28	8	0	101
1974	34	27	5	5	71

Simborgarmärket

År	Summa
1970	183.577
1971	202.596
1972	206.453
1973	204.377
1974	183.012

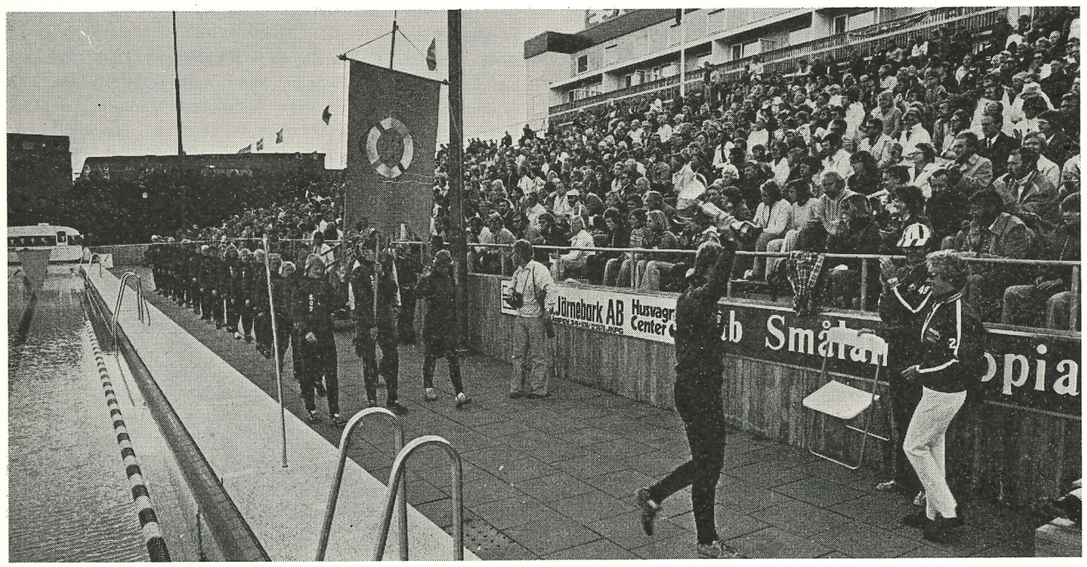

S 02 blev återigen landets bästa simklubb och lät hela sin SM-trupp i Jönköping defilera till prisutdelningen under det egna klubbstandaret

EKONOMI

RESULTATRÄKNINGAR 1/1—31/12 1974

	Intäkter	Kostnader
A. Central administration		
Anslag RF	185.000:—	
Medlemsavgifter	14.392:—	1.806:12
Kanslikostnader		382.405:02
Styrelsekostnader		35.855:05
Kommittékostnader		25.914:30
Årsmötet		11.278:17
Valberedningen		943:50
Uppvaktningar, priser m m		13.347:83
Läkare och obl läkarundersökning		3.379:60
Simsport	35.141:15	21.858:07
Räntor	20.786:35	60:55
Landslagsdräkter		12.800:32
Försäkringar		2.910:40
Representation		7.950:50
Avskrivningar fordringar/invent		5.767:85
Div kostnader		13.747:53
DELSUMMA	255.319:50	540.024:81
B. Instruktions-, kurs- och tävlingsverksamhet, motionsidrott		
Anslag RF	153.000:—	
Anslag RF extra	57.750:—	
Anslag RF elitinstruktör	55.000:—	
Anslag RF ungdomskonsulent	38.000:—	
Anslag RF simcentrat	22.000:—	
Bidrag socialdep	30.000:—	
Insaml/bidrag utomstående	26.051:30	
Löner m m		208.283:14
Kommittéernas verksamhet		401.758:14
Försöksverksamhet		31.424:80
GIH-elever		114:—
Utbildningsledarkonferens		7.446:35
Distriktsledarkonferens		5.961:60
Simcentrat		9.048:25
Nat tävlingar — simning		3.836:90
,, ,, — hopp		1.606:45
,, ,, — polo		4.334:40
,, ,, — konstsim		1.249:50
Nat mästerskap	5.927:88	
Priser och utmärkelser		2.991:75
Föreningsbidrag		180.115:—
Elitfonden		86.950:—
DELSUMMA	387.729:18	945.120:28
C. Internationell verksamhet		
Anslag RF	100.000:—	
Anslag RF extra	18.000:—	
Anslab RF OS-förberedelser	35.000:—	
OS-satsningar		6.290:—
Int tävlingar — simning		108.889:40
Int mästerskap		202.030:99
Int tävlingar — hopp		75.948:51
,, ,, — polo		89.166:68
,, ,, — konstsim		27.266:55
Int kongresser/sammanträden		26.590:06
DELSUMMA	153.000:—	536.182:19
D. Distriktsorgan		
Anslag RF	140.000:—	
Förvaltningsbidrag SDF		74.243:88
DELSUMMA	140.000:—	74.243:88

E. Idrottsmateriel		
Anslag RF	35.000:—	
Bidrag till distr och föreningar		108.088:35
DELSUMMA	35.000:—	108.088:35
F. Försäljningsverksamhet		
Simmärken, diplom och matr	1.472.708:02	
Föreningsrabatter		189.863:53
Simborgarmärket	304.545:81	85.437:60
Personal- och lokalkostn etc		269.803:87
DELSUMMA	1.777.253:83	545.105:—
TOTALSUMMA	2.748.302:51	2.748.764:51
Årets förlust	462:—	
	2.748.764:51	2.748.764:51

BALANSRÄKNING 31/12 1974

Tillgångar

Kassa. bank och postgiro		364.661:62
Diverse debitorer		399.139:71
Obligationer		1.000:—
Aktier		62.500:—
Inventarier		20.529:—
Lager av simmärken m m		335.153:23
Vilande moms		2.811:61
KRONOR		1.185.795:17

Skulder och eget kapital

Diverse kreditorer		252.803:25
Ulrikafonden		43.376:53
Lån		62.500:—
Skattereserv		4.182:—
Personalskatter		35.503:—
Förskottsbet medlemsavgifter		15.230:—
Förskottsbet pren avgifter		19.743:—
Upplupna omkostnader		53.861:—
Mervärdesskatteskulder		36.295:29
Oförbrukade anslag		456.750:—
Kapital — balanserat	206.013:10	
Avgår årets förlust	462:—	205.551:10
KRONOR		1.185.795:17

REVISIONSBERÄTTELSE

Undertecknade, utsedda att granska Svenska Simförbundets räkenskaper och förvaltning för arbetsåret 1 januari—31 december 1974, får efter verkställt uppdrag avge följande berättelse.

För fullgörande av vårt uppdrag har vi tagit del av förbundets räkenskaper, protokoll och övriga handlingar som lämnar upplysning om förbundets ekonomi och förvaltning, ävensom inventerat förbundets värdehandlingar samt bank- och kassatillgodohavanden.

Balans- samt vinst- och förlusträkningarna, slutande på kr 1.185.795:17 respektive kr 2.748.764:51, överensstämmer med förbundets räkenskaper.

Då vi icke har några erinringar att göra mot förbundets bokföring, inventeringen av dess tillgångar eller i övrigt beträffande omhänderhavandet av förbundets verksamhet, tillstyrker vi att årsmötet fastställer den av styrelsen framlagda balansräkningen och att styrelsen beviljas ansvarsfrihet för den tid revisionen omfattar.

Stockholm den 1 februari 1975

A. Ljungqvist	Sigfrid Heyner
Av Riksidrottsförbundet utsedd revisor	Svenska Simförbundets revisor

Bra år i simning:

Ett silver, tre brons och 20 finalplatser samt 23 svenska rekord bra facit i EM

Europamästerskapen var den tävling som överskuggade det mesta under året. Desto längre distans man får till EM:et står det ännu mer klart att den svenska truppen svarade för en mycket hedrande insats. Nedanstående fakta torde understryka detta.

Via 47 starter nåddes 20 finalplatser därav en silvermedalj — Bengt Gingsjö på 400 m frisim —, tre bronsmedaljer — Gunilla Andersson 100 m fjärilsim, Bernt Zarnowiecki, Anders Bellbring, Peter Pettersson och Bengt Gingsjö 4×200 frisim samt Gunilla Lundberg, Jeanette Pettersson, Gunilla Andersson och Diana Olsson 4×100 m medley. Lägg därtill 23 svenska rekord!

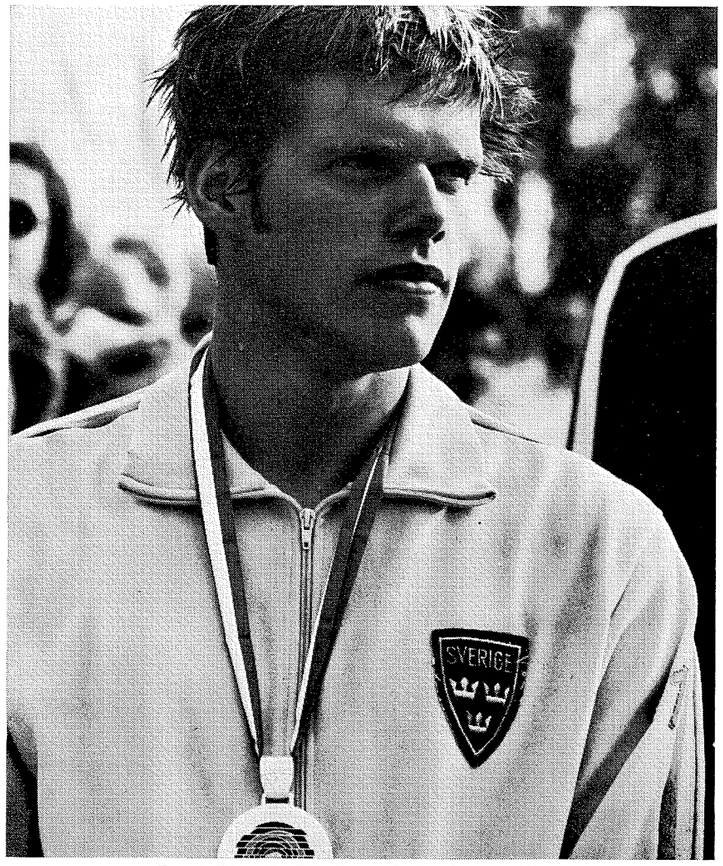

Bengt Gingsjö, EM-silver på 400 frisim i Wien

Vi fick ingen guldmedalj denna gång, som i Barcelona, München och Belgrad, men för den skull kan man inte dela de synpunkter som har framförts att årets insatser skulle klassas som mindre lyckade. En sådan inställning torde närmast bekräfta en viss okunnighet eller bristande förmåga att göra en saklig utvärdering av faktiska förhållanden.

INOMHUS-SM I LINKÖPING

Årets första riktiga mönstring. 15 svenska rekord och 81 distriktsrekord visar att svensk simning fortsätter sin utveckling både på bredd och topp.

BYDGOSZCZ, POLEN

Internationella tävlingar där Sverige genom Leif Eriksson, Anders Norling, Diana Olsson och Gunilla Andersson blev bästa nation bl. a. före DDR.

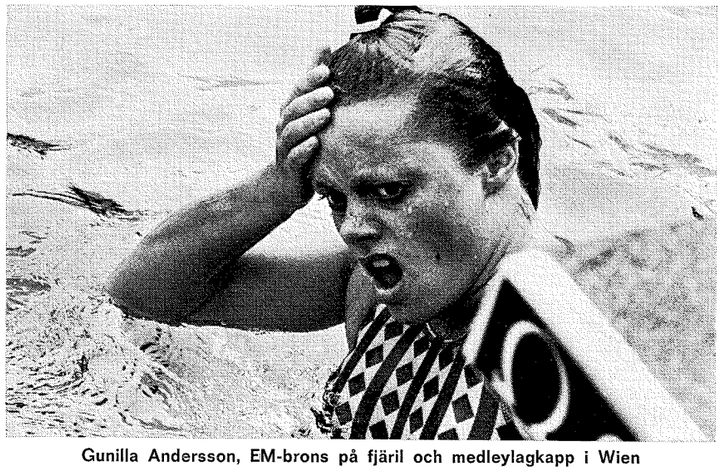

Gunilla Andersson, EM-brons på fjäril och medleylagkapp i Wien

6-NATIONERS I COVENTRY, ENGLAND

Sverige blir fyra. Grensegrar genom Peter Pettersson, 1500 m frisim, Per Berglund, 100 m fjärilsim, Anders Bellbring, 200 m fjärilsim samt Leif Eriksson, 200 m ryggsim.

UTOMHUS-SM I JÖNKÖPING

Sista kvalchansen till EM. Många tog vara på den. Direkt efter tävlingarna nominerades en trupp på 28 aktiva.

Diana Olsson, SPIF, blev första svenska under minuten på lång bana.

Sture Kronman

Ungdomssimningen:

Ingen särklass på långa distanser och vi har inga toppar på medley

Simkommittén hade inför simmaråret 1974 följande målsättning för juniorerna:

TRÄNING
att under året starta upp och tillsammans med distrikt och föreningar genomföra minst en omgång Regionala sammandragningar (9 regioner, samma som SUM-SIM:s regionerna).
att genomföra ett juniorläger på en vecka med 59-or och yngre.
att i övrigt verka för att uppföljning tränings- och tävlingsmässigt sker.

TÄVLING
att i 8-nationers för ungdom placera oss bättre än tidigare år (5:a).
att i den nystartade 3-kampen mellan Västtyskland-Finland-Sverige försöka vinna.
att i den årligen förekommande landskampen mot DDR, likt 1973 vinna, en kanske något hög målsättning med tanke på att DDR hade hemmabana och även fått välja tidpunkt för tävlingen.
att i övrigt deltaga i internationell konkurrens med våra juniorer.

SÅ HÄR GICK DET
TRÄNING

SK fick ett gott gehör för idén att starta regionala sammandragningar och genomförde två sammandragningar, den första i februari—mars och den andra november—december. Båda dessa sammandragningar har hjälpt SK att kartlägga våra kommande stjärnskott i god tid. De har också verkat som en stimulator för ungdomarna att få komma samman och mäta sina krafter i träning.

SK vill rikta ett tack till distrikt och föreningar, utan vars hjälp dessa sammandragningar inte har kunnat genomföras. SK vill också tacka regionstränarna för deras utomordentligt fina grovarbete och genomförande av sammandragningarna.

Det planerade juniorlägret genomfördes i Perstorp med 28 simmare och Tommy Malmsten och Ronnie Paleski som tränare. Träningen, som förlades till maj månad för att inte konkurrera med föreningarnas egna läger, gav en fin bild av våra juniorers träningsstatus, vilken visade en relativ jämnhet. Men träningsstatusen kunde vara jämnare och föranleder till ökning av träningsdosen på vissa håll i landet.

Uppföljningen av juniorernas tävlingsresultat har gått bra. Inrapporteringen av bästaresultat har under året genomförts med hjälp av speciella blanketter som kunnat rekvireras från kansliet. Blanketterna har underlättat oerhört i behandlingen och användandet av resultaten. SK hoppas att resultatrapporteringen om möjligt blir ännu bättre och vädjar till föreningarna att använda blanketten i första hand.

Träningsuppföljningen har inte gått så bra som vi hoppats, mycket beroende på att belastningen blivit för stor på regionstränare och ansvariga i kommittén. SK:s målsättning är att kunna förbättra denna del till nästa år.

TÄVLING

Någon förbättring på placeringen i 8-nationstävlingen som gick i Bergamo, Italien blev det inte. En 5:e placering blev resultatet även denna gång. Det var dock inte långt ifrån att vi klarat Västtyskland.

En reflektion efter denna tävling är, att vi inte längre är i särklass på långa distanser som vi var tidigare och att vi inte har, trots Gunnar Larsson, några toppkillar på medley.

3-kampen gick inte heller åt rätt håll, med futtiga 2 poäng fick vi se oss slagna av värdlandet och detta i sista grenen 4×200 fritt pojkar, som normalt brukar vara en bra gren för oss. Västtyskarna tog sig i håret och gjorde personligt alla 4 med totalt ca 9 sek. Trots förlusten var denna tävling positiv med sitt starka innehåll av intensitet och fighting spirit.

Tredje gången gillt brukar man säga. Tyvärr gick det snett även i landskampen mot DDR i Gera, Östtyskland. Det blev till och med storstryk: 175—109 är siffror som talar för sig. DDR:s pojkar och flickor födda 1960 var bra men inte så bra att vi skall ta stryk med så mycket. Orsakerna till detta stora nederlag är många. Den största orsaken är kanske att tävlingen för vårt vidkommande inte låg rätt i tiden. Ungdomarna kan inte hålla sig på topp i över 1 månad (SUM-SIM gick 28—29 sept och landskampen 2—3 nov). Att tävlingen gick på 50 m bana gjorde inte förutsättningarna bättre, då våra möjligheter att träna och tävla på 50:a under höst- och vinterperioden är mycket liten. Dessa orsaker gör att vi i ledningen måste försöka nå bättre uppgörelser med DDR angående tävlingstid och tävlingsbassäng. 1975 är det vår tur att ha DDR hemma på våra villkor, det bör gå bättre.

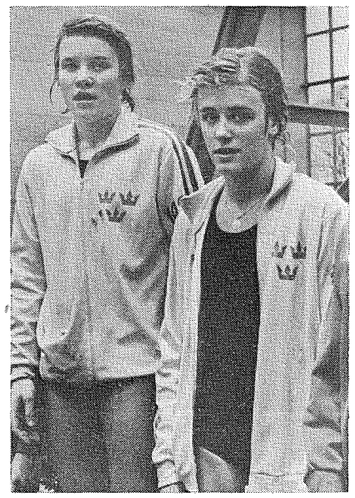

Anette Fredriksson (t v), enda segrare på flicksidan mot DDR i Gera

Våra juniorer har förutom dessa tre stora uppgifter också tävlat i inbjudningstävlingar med mycket god framgång. I Luxemburg hade vi 5 simmare varav främst Gary Andersson visade att han är något att räkna med i framtiden. Han blev tävlingens bästa poängplockare. Även i Rostock och Magdeburg har våra juniorer bitit ifrån sig bra.

Nordiska Juniormästerskapen som gick i Karlstad dominerades helt av våra juniorer. Av de 24 simgrenarna släpptes bara två segrar och det gjordes i medley, dessutom tog vi 14 dubbelsegrar. Ett fint facit av våra juniorer födda 59 och senare.

UTBILDNINGEN

SK:s huvudmål var att ytterligare förbättra utbildningen.
Som medel för detta skulle följande genomföras:

- utbildningspaketen för steg 1 och steg 2 som påbörjats 1973 och delvis användes, dock ej i färdigt skick, hösten —73, färdigställas och under året utvärderas.
- utvärdera vår utbildningsstege för instruktörer och om så fordras förbättra denna.
- färdigställa, producera och försälja Birger Buhres metodikpärm "Från plask till 4 simsätt".
- planera och genomföra det nyinsatta sista steget (steg 4) i vår utbildningsstege för instruktörer.
- planera och genomföra utbildning för kursinstruktörer.
- tillsammans med UUBK förbättra våra närmålmärken.

Vattenpolo:

Juniorlandslaget mot en ljusare framtid om vi får råd att delta i tuffa turneringar

Kommittén har under året samlats till fem protokollförda sammanträden. Som tränare för A-landslaget har Lars Fjärrstad fungerat och för J-landslaget Jan-Olof Fahlén.

Domarkurser har hållits av Frille Sjö i Kiruna och i Skåne. Dessa kurser har varit mycket uppskattade och vi hoppas på regional uppföljning och gott resultat.

Med Jan Ek som kursledare hölls en steg-3-kurs på Bosön, som var livligt besökt, och som enligt deltagarna gav ett mycket gott utbyte.

Årets pololedarkonferens hölls i Stockholm på Hotell Malmen. Deltagarna hölls i gång två dagar med grupparbeten och diskussioner. PK hoppas att alla fina tips och resultaten av grupparbetena skall bli till fromma för svensk vattenpolo.



Det är på juniorerna, som vår polo ställer förhoppningarna. Här Västerås juniorlag, årets JSM-vinnare

TRÄNINGSVERKSAMHET

Träningen för landslagskandidaterna har bedrivits regionalt med Sören Carlsson, Peter Eriksson, Jan-Olof Fahlén, Lars Fjärrstad, Dimiter Konstantinov och K-G Pargelius som ansvariga. Denna regionsträning avslutades med en turnering för dels J-lag och dels A-lag. Dessutom har landslagsspelarna samlats till läger i samband med internationella turneringar.

SÅ HÄR HAR DET GÅTT:

Utbildningspaketen har färdigställts och utvärderats. Utbildningspaketen har fungerat bra i vår utbildinng och förenklat genomförandet av steg 1 och steg 2 för utbildningsledarna. Några justeringar måste dock göras för att de skall fungera ännu bättre. Detta gäller i första hand kompendiedelen, som tryckteknisk skall bli av bättre kvalitet.

Utbildningsstegen har under året studerats och SK:s förslag till förändringar av stegen har tagits positivt av utbildningsledarna. Utbildningsstegen kommer att från hösten —75 få ytterligare ett steg kallat steg I B. Utbildningen gick för fort i början med den gamla stegen och den grundläggande utbildningen blev för klen. Med steg I B får vi 24 timmar till att spä på de grundlägande ämnena som metodik, barnpsykologi och pedagogik.

Denna förändring gör att vissa justeringar av innehållet i de andra stegen kommer att göras.

Birger Buhres metodik "Från plask till 4 simsätt" är färdigställd och producerad i 50-talet t ex i första hand till att täcka de som redan beställts samt det omedelbara behovet. Metodikpärmen kommer att kontinuerligt kompletteras med nya grepp och även om så sker förändras för att hållas tidsenlig och detta till ringa merkostnad.

Steg 4 kursen för siminstruktörer genomfördes på Bosön 11—20 okt för 21 st. Kursens huvuddelar var basal fysiologi och anatomi, tillämpad fysiologi och muskelrehabilitering och behandling av skador. Enligt utvärderingen fick kursen ett gott betyg.

Kursen för kursinstruktörer var tyvärr tvungen att inställas i sista minuten p g a att de tränare som hjälper till med vår utbildning inte hade mer tid att sätta till efter sommarens insatser. Kursen kommer att genomföras 4—5 okt och då även för instruktörer i funktionärsskap, ledarskap.

Näramålmärken har under året prövats och utvärderats och i en speciell kurs-konferens har framarbetats ett förslag till en samlad märkesstege. Samarbetet med UUBK fortsätter i denna fråga och väntas ge en fullt utbyggd metodikflora med näramålmärken till hösten —75.

Bernt Porsander

INTERNATIONELLT UTBYTE

Trots det kärva ekonomiska läget har vi under året kunnat skicka ut A- och J-lag på vardera tre uppgifter. A-laget har sålunda deltagit i en turnering i München, Baltic Cup i Köpenhamn och i B-gruppen vid EM i Wien. J-laget har spelat turneringar i Waldkreiburg och London och förstärkt med några överåriga spelare en lyckosam turnering på Malta, som vanns.

Resultaten har varit skiftande. A-laget håller väl ungefär samma standard som tidigare, medan juniorerna ser ut att gå framåt. Kan vi skicka ut de yngre spelarna till tuffa turneringar, är vi övertygade om att svensk polo kommer att gå en ljus framtid till mötes.

SLUTORD

Ett hjärtligt tack till alla aktiva, tränare och ledare som arbetat för svensk vattenpolo. Förtröttas icke utan hjälp oss att föra polon ytterligare en bit framåt mot toppen!

Björn Eriksson

Ulrikas allra bästa säsong hittills:

Sverige tredje hoppnation på EM - bäst i E-cupen Juniorsidan tvåa i Västeuropa - tre NJM-segrar

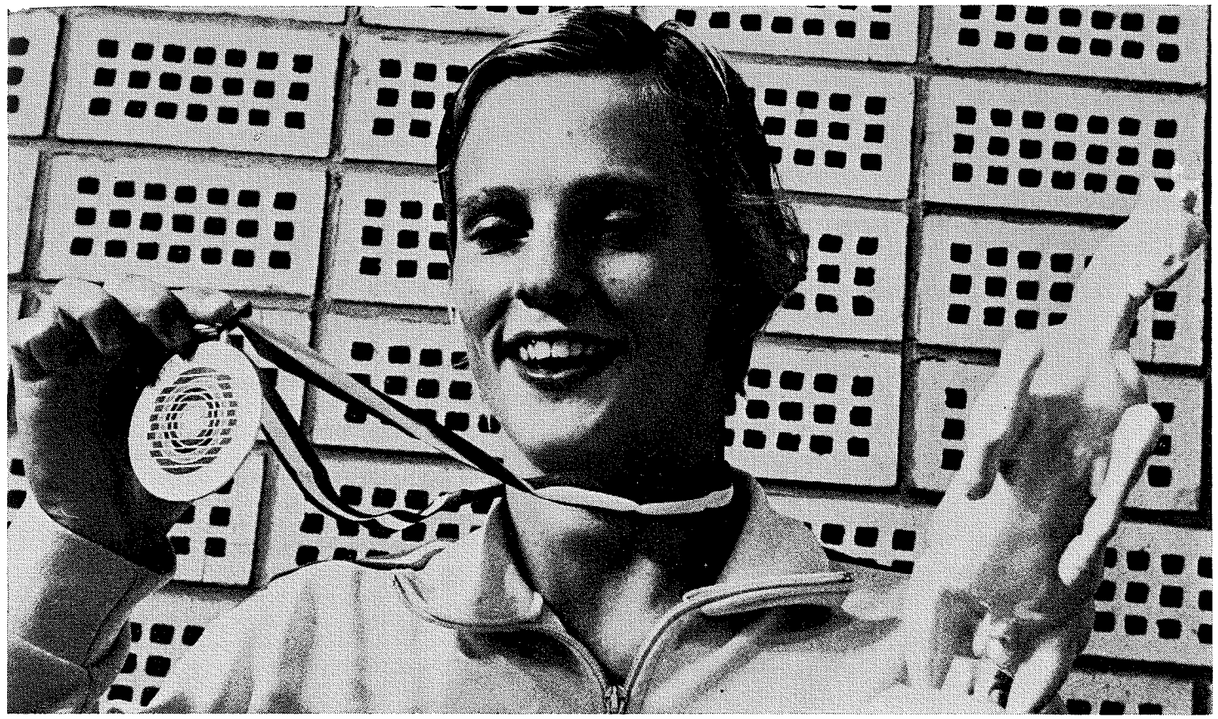

Ulrika Knape, vår första EM-segrarinna i hopp, vann både svikt och höga i Wien

Tredje hoppnation vid EM i Wien, bästa hoppnation vid Europacupen på 1 meter i Bolzano, 12 segrar i storinternationella tävlingar för Ulrika Knape, Swedish Cup-viktoria för Agneta Henrikson, andra hoppnation i Västeuropa på juniorplanet och tre av fyra möjliga NJM-segrar — sådan blev simhoppningens facit för tävlingsåret 1974.

Året dominerades som väntat av Ulrika Knape. Hon gjorde sin bästa säsong någonsin med personliga poängrekord på alla höjder. I specialgrenen höga hopp dominerade hon "världsmarknaden" mera eftertryckligt än sannolikt någon annan svensk idrottsman. Hon mötte världens bästa hopperskor vid sju tillfällen och vann samtliga tävlingar.

I svikthopp 3 m startade hon i åtta storinternationella tävlingar, vann fem och blev tvåa i de tre resterande. Hon gav ett ovedersägligt bevis för allsidigheten i sitt kunnande genom att på alla tre höjderna vinna årets viktigaste tävling, Europacupen på 1 meter, EM på 3 meter och EM på 10 meter.

Gunnel Weinås andra adept av världsklass, Agneta Henrikson, var ojämnare än tidigare år men nådde en underbar formtopp vid Swedish Cup, då hon slog ut hela världseliten och försvarade fjolårstriumfen genom att finalbesegra Ulrika på en poäng, som hade räckt till brons vid de Europamästerskap, där Agneta sedermera blev sexa i en final av ren VM-karaktär. (Världsmästarinnan Köhler blev femma och vann några veckor senare matchen USA—DDR i utklassningsstil.) Brons blev det däremot för Agneta i Europacupen på 1 meter.

FÖRSTA MÄSTARINNAN

De främsta placeringarna vid årets viktigaste tävling, EM i Wien, är därmed redovisade. Ulrika Knape blev den första svenska europamästaren i simhopp sedan EM instiftades 1927 och vann därtill båda grenarna, vilket tidigare ingen annan flicka än DDR:s Ingrid Krämer lyckats med.

Agneta Henrikson blev sexa och den tredje Göteborgs-flickan Susanne Wetteskog höjde sitt personbästa med 30 poäng och slutade nia i höga hopp, hårsmånen från åttondeplatsen. Karlskogas Mathz Lindberg missade på sin 2 1/2 Mollbergare en "given" åttondeplats och slutade 11:a i svikthopp liksom i höga hopp.

Vår 16-årige 10-metersmästare Fredrik Melin, SPIF, gjorde sin storinternationella debut genom att avancera till 16-mannafinalerna i båda grenarna och belägga 15:e resp. 16:e plats.

Sverige blev därigenom Europa-trea i hoppnationstävlingen om Harold E Fern Cup med 27 poäng, närmast efter Sovjet på 41 och Italien på 35 men före bl a en storhet som DDR på 20 poäng.

Årets andra stortävling av mästerskapskaraktär var Europacupen på 1 meter i mars, då Sverige som lag lyckades ännu bättre. Vi blev bästa nation på 14 poäng före Italien på 12, Sovjet på 9 och DDR på 8. Individuellt blev

det guld för Ulrika, brons för Agneta, en överraskande femteplats för Elfsborgs unge Christer Björklund och en sjätteplats för Mathz Lindberg.

Senioreliten har därutöver deltagit i en rad internationella tävlingar i Rostock, Rennes, Winnipeg, Fort Lauderdale, Mexiko City, Ronneby, Helsingfors, Litvinov och Bolzano. Framgångsrikast har Ulrika och Agneta varit med sina ovan redovisade segrar.

JUNIORPLANET

På juniorplanet var den internationella huvuduppgiften 4-landskampen i Waldkraiburg för 16- och 18-åringar, där utöver Italien Västeuropas tre starkaste juniorländer möttes. Segern gick till Västtyskland före Sverige, England och Italien. Bäste svensk individuellt blev Fredrik Melin med dubbelseger.

NJM i Karlstad dominerades av Sverige, som tog hem tre grenar av fyra genom dubbelmästaren Fredrik Melin och 10-metersmästarinnan Susanne Wetteskog. I övrigt har juniorerna tävlat internationellt i Iserlohn, Stevenage och Aachen och belagt ett flertal medaljplatser.

FEM SM- OCH RM-VINSTER

Nationellt har givetvis Ulrika stått i särklass med seger i alla fem SM-tävlingarna och RM. Mathz Lindberg kvalificerade sig för förlovning med Ulrika genom sin nästan lika starka dominans på herrsidan, 4 SM-titlar och seger i RM. Det femte mästerskapstecknet gick till SPIF:s Fredrik Melin på 10 m utomhus. Juniorerna delade mera "rättvist" på titlarna. Svenska juniormästare blev Annie Liljeberg, Hellas, Inger Karlsson, MS, Pär Berg, MS och Börje Ekeberg, SPIF.

I tävlingen om årets bästa hoppklubb, där SM, RM, JSM och SUM-hopp medräknas, detroniserades MS och titeln gick för första gången sedan 1960-talet till Stockholm genom SPIF på 91 poäng före GKK-N på 69 och MS på 62 poäng. Därefter följde S 02 56, Karlskoga 45, Elfsborg 34, Hellas 24, Poseidon 19, Falköping 13, Värnamo 11, Lidköping 9, Jönköping 8, Växjö 4, Skövde 3 och Gävle 2 poäng.

UTBILDNING

På utbildnings- och träningssidan är att notera två grundkurser för instruktörer i Falköping respektive Stockholm, en elitinstruktörskurs på Bosön samt fyra instruktörskonferenser för tränare från SM- och SUM-hoppsklubbar. Det årliga Lida-lägret för juniorer genomfördes i Stockholm i juni med 36 deltagare och det s k Mini-lägret för 14 hoppare under 12 år i makarna Weinås Uddenpool i juli. Vidare anordnades två EM-läger i Wien respektive Waldkraiburg i början av augusti. Ett nytt inslag var ett styrke- och konditionsläger i Vålådalen för de bästa senior- och juniorhopparna i september. Med medel från Ulrika-fonden anordnades en studieresa under maj-juni till tre av USA:s främsta tränare för instruktörerna Lennart Lindén, Malmö, och Göran Lundkvist, Borås. Under samma period bereddes våra fyra bästa manliga hoppare, Mathz Lindberg, Fredrik Melin, Christer Björklund och Anders Alin, möjlighet till USA-träning.

PERSONALINTENSIV

Sammanfattningsvis ett mycket gott hopparår men på sikt är situationen ändock inte helt tillfredsställande. Trots en mångdubbling av antalet hoppare instruktörer och hoppföreningar under senare år har toppen inte breddats i motsvarande mån.

Simhoppning är en mycket "personalintensiv" idrottsgren i den meningen, att det för toppresultat krävs en stor insats av instruktören på varje enskild individ. Ur den synpunkten råder det ett motsatsförhållande mellan kvantitet och kvalitet. Ju fler hoppare en instruktör arbetar med, desto mindre tid kan han ägna åt kvalitetsträning av varje enskild hoppare. Tyvärr kan man inte heller komma ur denna dualism genom anlitandet av biträdande instruktörer för breddträning, om inte kommuner och föreningar i motsvarande grad utökar antalet träningstimmar för simhopp i simhallarna.

Med tanke på att simhallarna redan nu är utnyttjade till bristningsgränsen bedömer Hoppkommittén det inte som realistiskt att simhoppningen skulle få någon väsentlig ökning av träningstiderna på de orter där etablerad verksamhet bedrivs i dag. På sikt kan problemet bara lösas genom separata hoppbassänger inomhus eller genom tältöverbyggnader av befintliga utomhusbassänger för hopp på det sätt som skett i Stockholm 1974.

I avvaktan på en sådan utveckling avser Hoppkommittén att slå in på en mera kvalitetsinriktad linje, vilket bl a innebär att breddningen av hoppningen främst får ske genom startandet av hoppskolor på nya orter medan de nu verksamma instruktörerna på olika sätt kommer att påverkas till återhållsamhet i nyrekryteringen; därigenom frigörs resurser för ett grundligare och intensivare arbete med de hoppare som redan är med i verksamheten. Principerna för instruktionsbidrag och andra typer av ekonomisk hjälp liksom för uttagningar till centrala träningsläger m m kommer också att utformas på ett sådant sätt att tonvikten mera läggs på uppnådda tävlingsresultat än på breddverksamhet.

Internationellt sett har de svenska instruktörerna en god kunskapsnivå, och vi har inom landet tillgång till expertis av världsklass i form av Gunnel Weinås. Det är inte tekniskt kunnande som saknas i svensk simhoppning. Svårigheterna ligger i att finna en väg där våra samlade kunskaper utnyttjas på ett riktigare sätt inom ramen för de mycket snäva tids- och utrymmesresurser som står simhoppningen till buds.

Toivo Öhman

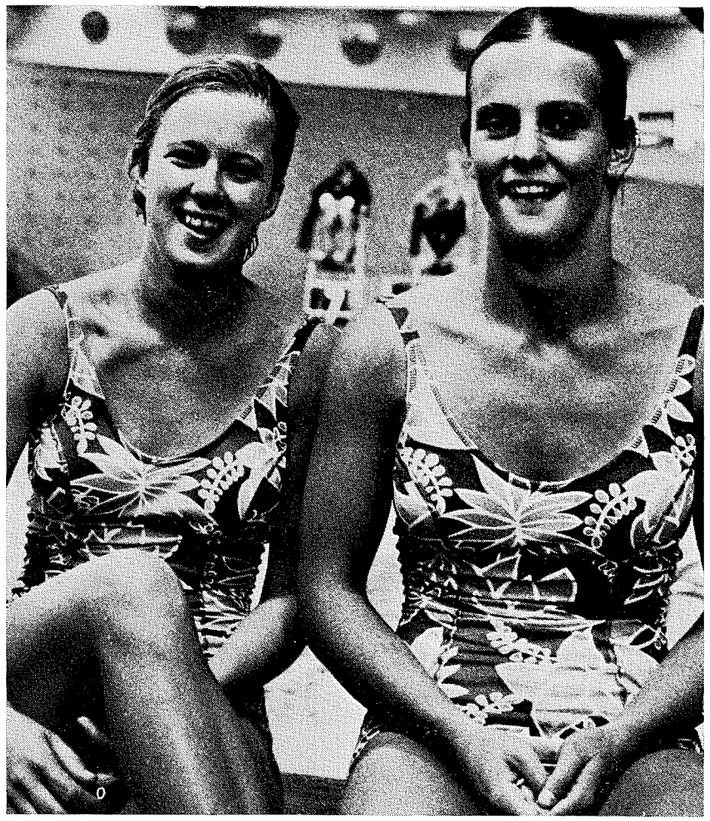

Två pålitliga parhästar i hoppeliten: Agneta Henrikson (t v) och Ulrika Knape

Konstsimmets stora framgångsår:

Sverige blev fjärde nation vid årets EM
Segrar i 4-nations och för junior- och b-lag

1974 har varit konstsimmets mest framgångsrika år.

Sverige fjärde nation sammanlagt i EM i Amsterdam, landskampssegrar i 4-nationsmötet i Bern över Schweiz, Spanien och Norge för seniorerna och för juniorerna i 3-nationsmötet vid samma tillfälle över Schweiz och Norge. B-landslagsseger över Österrike A och Norge A i Nässjö samt B-lagets knappa nederlag mot europatvåan Västtysklands B-lag. Det senare betraktas som ett fall framåt ty aldrig tillförne har ett västtyskt konstsimlag varit så nära total förlust.

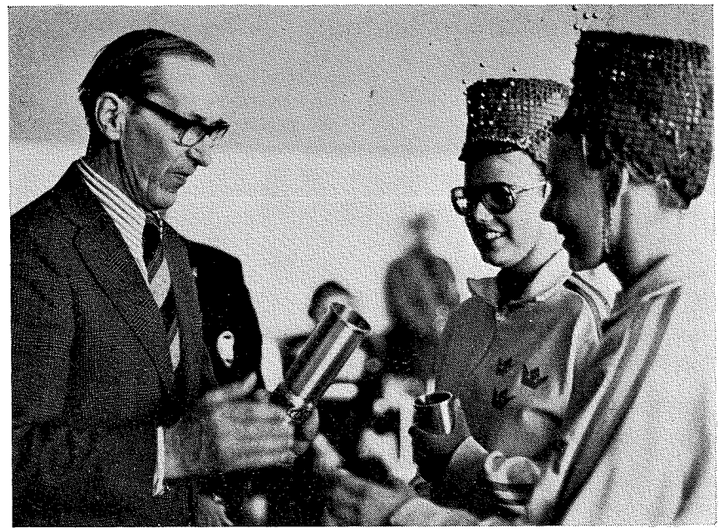

Lena Boström och Charlotte Otterlid vann partävlingen mot Norge i Kongsvinger, vars kommunfullmäktigeordförande är prisutdelare.

I SM hade vi åter rekorddeltagande, medan JSM samlat något färre deltagare än tidigare men visade totalt sett bättre standard.

Orsakerna till framgångarna bedöms vara

— god samträning av A-landslaget under ledning av Ragnhild Blomgren, S 02

— satsning på ett juniorlag, som dessutom varit stommen i B-landslaget. Ledare där har varit columbianen Pascal Guirrero, Harriet de Giorgio, Örebro SS och Kerstin Johansson, Fagersta SK.

— genomförandet av kurserna I 2, I 3, D 2 och D 3 på Bosön med RF:s benägna medverkan. Dessa kurser har berikat konstsimkunnandet ute i landet och ger oss goda förutsättningar att 1975 svara upp mot det behov av utbildning av instruktörer och domare som dokumenterats såväl av svar på en skriftlig förfrågan som av utbildningsledar- och distriktsledarkonferenserna 1974.

— ökade anslag 1974 på grund av konstsimmets första "Stora Grabbars"-insatser vid VM 1973 — åttonde nation i världen och fjärde nation i Europa i par.

SATSNING PÅ UTBILDNING

Framgångarna förpliktigar! Må den satsning KK gjort 1974 på utbildning, genom att bl a sända Barbro Kylvåg, Helsingborgs S till den första internationella konstsimkongressen i Ottawa, ge resultat i framtiden!

Erfarenheterna, som hon och KK-ordföranden, i egenskap av medlem av FINA:s konstsimkommitté, gjorde där, är redan vidarebefordrade till eleverna på kurserna I 2 och I 3, varför de bör kunna omsättas redan 1975.

Sammanfattningsvis kan konstateras, att kostsimmet 1974 förfogade över ett bra A-landslag — som kan bli ännu bättre till VM — samt ett junior- och B-landslag, vars medlemmar är beredda ta steget in i A-laget, om tillfälle bjuds.

Vidare har konstsimmet inom sig ledande personer, som är utbildade för och villiga att leda kurser för instruktörer och domare så att möjligheter skapas att huvuddelen av landets simföreningar i samförstånd med företrädare för de övriga simaktiviteterna kan föra in konstsimmet på sitt program.

Simidrotten har inte råd att avvara konstsimmet. Med förståelse, god föreningsledning — till vilket bl a hör förmågan ta hand om alla medlemmars intressen — får konstsimmet plats på programmet. Kan S 02 — mångomsjungen suverän i simning och simhopp trots besvärliga träningsmöjligheter — 1974 ställa upp Sveriges landslag — Europafyra — i konstsim — bör fler föreningar med än bättre träningsmöjligheter satsa på konstsim.

Set Hjärpe

□ ÅRETS SM I KONSTSIM den 3—4 maj har flyttats och går i Falköping i stället för Fagersta, som tidigare angetts. Ändringen kommer att bokföras i tävlingskalendern, som nästa gång införes i aprilnumret (nr 4) av Simsport.

Försöksverksamhet i Småland:

Femton klubbar har startat simmotionsskolor och fler simmotionsledare står nu utbildade

Christer Junefelt har som ansvarig för försöksverksamheten inom Smålands Simförbund avlämnat en rapport avseende 1974 års verksamhet.

Innan jag gör en sammanfattning av den innehållsrika rapporten kan det vara på sin plats att tala om vilken målsättning försöksverksamheten har.

Inom Svenska Simförbundet har sedan ett par år funnits ett önskemål om aktivare bearbetning av SDF och föreningar genom regionalt placerade konsulenter. Konsulenterna skulle syssla såväl med idrottsverksamheten som den för förbundets ekonomi så betydelsefulla försäljningsverksamheten.

Styrelsen beslöt under hösten 1973 att medel för ett försök med regional konsulent skulle lämnas till Smålands Simförbund.

Försöksverksamheten accepterades inom Smålands Simförbund och till ansvarig för verksamheten utsågs Christer Junefelt, starten skedde den 1 jan 1974.

Arbetet indelades i följande huvudgrupper: simklubbsbesök, besök hos kommuner, kurser/konferenser, sammanträden, försäljning, information, simmotion och övrigt.

Under året har 24 av 28 klubbar blivit besökta i genomsnitt 1,5 gång vardera, detta innebär att alla Smålands tävlingsklubbar i första hand fått besök. Vid klubbesöken har styrelserna informerats, därutöver föräldraföreningar och i vissa fall har klubbarna ordnat medlemsträffar med informationen från Smålands Simförbund som huvudsakligaste programpunkt.

Inom Småland finns 31 kommuner, av dessa har 20 fått besök av konsulenten. Samtliga kommuner har per brev och telefon blivit informerade om den intensiva verksamhet som bedrives inom småländsk simning.

Vid besöken hos kommunerna har baden inspekterats, idéer om kompletering av material lämnats, och i de fall kommunen saknar bad, har frågan om byggnation väckts och därvid framhållits de vägar kommunen bör gå för att få sitt framtida bad anpassat både för vanliga badande och tävlingsverksamhet.

SIMKLUBBSLEDARKURS

En simklubbsledarkurs på 3 dagar har utarbetats och genomförts, vidare har en kurs för simmotionsledare genomförts. Höstmötet för Smålands Simförbund har lagts om till en 2 dagars planeringskonferens med särskild inbjudan till administratörer och instruktörer inom samtliga smålandsklubbar.

Planeringskonferensen genomfördes med huvudparten av klubbarna representerade.

Smålands Simförbunds styrelse och VU har sammanträtt 13 gånger under året, detta innebär en dubblering av antalet sammanträden mot föregående år. Information om besluten på sammanträden har utgått i form av sammanträdesprotokoll vilka tillställts samtliga klubbar, chefsinstruktörerna, styrelse- och kommitteledamöter.

Över 50 cirkulär med idéer och orientering till klubbarna har översänts. Pressen och Sveriges Radio har fått ta del av 14 cirkulär som behandlat verksamheten inom distriktet. De flesta av dessa har publicerats i de inom distriktet utkommande tidningarna.

MÄRKESPROPAGANDA

En intensiv propaganda har bedrivits för att simklubbarna skall sälja simmärken och Svenska Simförbundets i övrigt marknadsförda varor som är avpassade för simmare och badanläggningar. F n är det 15-talet klubbar som sköter all distribution av simmärken inom sina resp kommuner. Baddräktsförsäljningen har tagits upp i de flesta klubbar även om det under 1974 som bekant har varit problem med leveranskapaciteten från Simförbundet.

Simmotionsskolorna har tänt intresset hos klubbarna för denna form av motion. 15 klubbar har bedrivit motionsverksamhet för allmänheten i form av simmotionsskolor. Verksamheten har givit klubbarna ett gott ekonomiskt tillskott och simningen en mycket god PR. På de platser där simmotion bedrives har klubbarna inte haft några problem med att få tider i simhallarna.

Flera klubbar håller på att organisera upp nya simmotionsskolor och efter 1975 års kurs för simmotionsledare kommer ytterligare 25-talet ledare stå redo att gripa in i det stimulerande arbetet.

POSITIVT

Försöksverksamheten har av Smålands simklubbar uppfattas mycket positivt. Vid ett grupparbete på planeringskonferensen tillsattes t o m en särskild arbetsgrupp för att utreda möjligheterna att ekonomisera en fortsatt verksamhet med egen konsulent om SSF mot förmodan inte skulle fullfölja försöket och ge medel till anställande av en konsulent i Småland.

SDF:en är svensk simnings svaga länk säger alla kännare av simning. Med regionalt utspridda konsulenter är vi i Småland övertygade om att verksamheten inom SDF skulle få den injektion som den måste ha för att tjänstgöra som förbindelselänk, i många frågor, mellan SSF och klubbarna.

Olle Strömberg

Motionsverksamhet:

Trimperioden förlängdes på grund av dålig sommar

Motionskommittén, som under året endast haft 3 sammanträden, har fortsatt med propaganda för simmotionsverksamhet. Förbundet, som av RF tilldelats resurser för intensivperiod under juni-juli för ökad propaganda bland svenska folket att med simning hålla sig i TRIM, har genom Motionskommittén propagerat för provtagning av mil- och simborgarmärken samt övriga simmärken i samarbete med Livräddningssällskapet-Simfrämjandet (SLS).

På grund av den dåliga sommaren utökades perioden att även omfatta augusti månad. Distriktsförbunden informerades vid sina respektive årsmöten bl a genom personliga besök av kommitténs ledamöter.

I avvaktan på Simförbundets och SLS:s presidiers beslut om sammanslagning av Motionskommittén och Simborgarmärkeskommittén har ovan redovisade verksamhet handhafts av en gemensam kommitté kallad Trimgruppen. Från Motionskommittén har i denna grupp ingått Stenowe Nyström, Gunnar Sulling och Roger Taflin/Åke Elmsäter. Gruppen har hållit 14 protokollförda sammanträden.

För denna speciella Trimverksamhet har förbundet haft en konsulent halvtidsanställd under 6 månader. Tjänsten har uppehållits av Åke Sundström med placering på SLS:s kansli.

SIMMOTIONSSKOLOR

Motionskommittén har bidragit med anslag till Smålands Simförbunds försöksverksamhet för simmotionsskolor samt utarbetat rekommendation till Svenska Kommunförbundet om tilldelning av träningstider i baden för simföreningar.

Inför 1975 års nordiska folklandskamp har kommittén utarbetat nya koefficienter som antagits av Nordiska Simförbundet.

Det föregående år till Stockholms kommun överlämnade förslaget att återuppta Strömsimningen har mött positiv genklang hos berörda myndigheter och undersökning av vattnet har verkställts av Stockholms Hälsovårdsnämnd, som genom Idrottsborgarrådet låtit meddela, att det under 1975 finns utsikter till att vattnet blir en sådan beskaffenhet att denna tävling kan återuppstå och då givetvis även för motionssimmare.

Den ovannämnda sammanslagningen har antagits av de båda organisationernas styrelser i oktober/november, och i den nya kommittén ingår från Svenska Simförbundet Bengt Eriksson, Eva Olofsson och Gunnar Sulling.

Gunnar Sulling

Klippan-kommittén:

Dags permanenta verksamheten och starta fler sim-centra!

Verksamheten med kombination av elitidrott och utbildning startade för simidrottens del läsåret 1971/72. Det fjärde läsåret började alltså i och med höstterminen —74. För Ronnie Paleski innebär detta det tredje året som Simförbundets heltidsanställde tränare på orten.

Mycket har skrivits om Simcentrum i Klippan och det allra mesta bara positivt och med klara belägg för att det går att kombinera gymnasiestudier och elitsimning. Det mesta finns återgivet i RF:s utvärdering av hela projektet i skriften "Elitidrott-utbildning, en möjlig kombination". Såväl idrottsligt, ekonomiskt som socialt visas där hur Klippanprojektet efter hand förbättrats. Bekymmer med mat, rum och studier har Ronnie Paleski med kommunens hjälp kunnat undanröja och Simförbundet är Klippans kommun stort tack skyldigt. Idrottsintendenten Jan Frick har ingått i Klippan-kommittén som representant för kommunen och nedlagt stort arbete. Tyvärr slutade Frick under 1974 i Klippan.

Ronnie Paleski har under —74 infört en hel del förbättringar, bl a samarbete med en läkemedelsfirma, kontinuerlig kontroll av HB-värden, videobandspelare för stilstudier. Speciell vägledning i studieteknik har framarbetats i samband med skolledningen.

Simcentrum som helhet hade sin bästa säsong läsåret 73/74 med framskjutna placeringar vid SM och med priset som bäste skolidrottsman alla kategorier (Guldfacklan) till Peter Pettersson som en av årets glädjeämnen.

Efter dessa försöksår får vi därför hoppas att verksamheten permanentas, att tränarkostnaden övertas av kommunen och att fler simcentra kan starta ute i landet. Härigenom skulle man bl a kunna tillgodose studeranden med annat studieval, t ex folkhögskola eller universitet.

Lasse Edstedt



Ronnie Paleski, tränaren i Klippan, testar Pia Zätterström och Peter Pettersson före ett träningsläger i bassängen

1.500 börjar med bästa heat på inomhus-SM

Simförbundets styrelse har vidtagit en ändring i SM-programmet för Falun i år. För att skapa mer sportslig rättvisa och samtidigt göra tävlingarna mer attraktiva för publiken har man beslutat, att 1.500 meter frisim för herrar, som går på fredagen, skall inledas med heat nr 1, d v s de bästa-seadade får simma först, varpå följer de därnäst bästa o s v.

Däremot går 800 frisim för damer, fredagens inledningsgren som tidigare med bästa heatet till sist.

Justeringen är gjord med fjorårets långt utdragna inledningstävling i minnet: i Linköping simmades det 800 och 1.500 frisim till långt ut på kvällen och många hade tröttnat och gått hem, när den oförglömliga bataljen mellan Bengt Gingsjö och Peter Pettersson äntligen kom nästan fram på småtimmarna.

Utbildning och utveckling:

Funktionärsfilmen blev klar succé Vem vill forska i sim-psykologi?

I skrivande stund återstår alltjämt en fjärdedel av verksamhetsåret varför detta inte kan ses som någon slutrapport. Under året har kommittén åderlåtits på sin sekreterare och nyckelperson, Roger Taflin, som flyttat "hem" till Umeå.

Betydelsen av Rogers arbete inom kommittén kan inte nog uppskattas. Roger har varit klippan och ryggraden i UUBK:s verksamhet. Han satsade sig själv utan att spara på krafterna.

Som väl är får vi behålla Roger i kommittén, nu som SK:s utbildningsansvarige.

Vi tackar dig, Roger för din hängivna insats under din tid som sekreterare, önskar dig lycka till med ditt nya värv och ser fram emot ett fortsatt gott samarbete.

Vi har också kunnat hälsa Rogers efterträdare, Curt Broqvist välkommen i gänget. Vi ser det som angeläget att du får tid på dig att komma in i arbetet som utbildningskonsulent och att du verkligen får möjlighet att helt ägna dig åt utbildningsfrågor.

Skarven mellan Roger och Curt var några ovissa månader för UUBK då arbetet mer eller mindre låg i träda.

Nu är vi igång igen och kan i kommentarerna nedan redovisa vad som gjorts med utgångspunkt från de mål kommittén satt upp för verksamhetsåret.

Utdrag ur UUBK:s protokoll nr 1/1974 /75:

§ 70 b. **Godkändes** följande förslag till målsättning för UUBK.

MÅL: I enlighet med Simförbundets mål och medel.

MÅL för 1974: 1. Att i samråd med SK färdigställa en film om regler i simning, främst avsedd för funktionärer i simning.

2. Att i samråd med SK utarbeta kursprogram för funktionärer i simning avseende Steg 1 och 2.

3. Att i samråd med intresserade SDF genomföra en kurs för speakers vid simidrottstävlingar.

4. Att initiera forskning kring "simningens psykologi". Helst vid någon av landets psykologiska institutioner eller i samråd med GIH..

5. Att genomföra en föreningsadministrativ kurs samt utarbeta förslag till hur denna kurs på lämpligt sätt ännu snabbare ska kunna delges landets föreningar.

6. Att genom samarbete med SLS samordna de båda organens utbildning och få till stånd ett bättre samarbete mellan SLS och Simförbundet, främst för att simlärarutbildningen och Steg 1-kursen skall få större anknytning.

7. Att genomföra en kurs för kursinstruktörer/föreläsare.

KOMMENTARER:

1. Filmen om simreglerna blev klar lagom till EM i Wien där den engelska versionen visades för en internationell simledarpublik och rönte stor uppskattning.

För att filmen ska nå önskad effekt är det önskvärt att såväl tävlingsfunktionärer som simmare, tränare och klubbledare ser filmen. Vi hoppas att på så sätt nå fram till en så enhetlig tolkning som möjligt av reglerna.

2. Steg 1 och 2 i funktionärsutbildningen på simsidan är utarbetade.

Det finns även ett material för 1-klass funktionärer som fick sin kompetens för OS 1972. För att få behålla sin status är det nödvändigt att man dokumenterar att man tagit del av de regeländringar som beslutades i samband med OS i München.

Simmarna, för vilka vi arbetar, har rätt att kräva att tävlingsfunktionärerna behärskar sin uppgift till fullo.

3. Vid utbildningsledarkonferensen i Södertälje gavs tips om hur man på distriktsnivå ska kunna genomföra speakerkurser.

4. Vad UUBK här är ute efter är närmast en doktorand. Någon som vill doktorera i simningens psykologi. Det har varit napp, men ingen har fastnat på kroken ännu.

5. En föreningsadministrativ kurs är planerad till vecka 9 1975 i Vindelns folkhögskola. I skrivande stund vet vi dock inte om anslutningen blir tillräckligt stor för att kursen ska kunna genomföras.

RF-anslag för utarbetande av material till en steg 1-kurs i föreningsadministration har vi ansökt om men ännu ej erhållit något svar.

6. UUBK har en kontaktman som samarbetar med SLS i denna fråga. Arbetet pågår.

7. Kursen för kursinstruktörer är en mycket angelägen fråga. Tyvärr blev anslutningen så liten till den kurs som planerats gå av stapeln i Norrköping, att den måste inställas. Tidpunkten var förmodligen olämpligt vald. Vi försöker nu tillsammans med specialkommittérna hitta en ny tidpunkt.

Reiner Milger

Västerås vann Hellas/Neptuns 18-årsturnering

Poloklubben Hellas/Neptun kunde glädja sig åt stor uppslutning kring sin februariturnering i polo för 18-årsjuniorer: inte mindre än 8 lag anmälde sig och det innebar, att man fick dela upp manskapen i två grupper och sen efter placeringen i gruppspelet avverka finalomgång, där man dock inte fick utrymme för alla lag att möta alla. Spelförfarandet var identiskt med det man hade i EM, innan man i fjor övergick till en A- och B-grupp.

Det bjöds intressanta och jämna matcher — fyra slutade oavgjorda och ytterligare ett par med uddamålsseger. Däremot var SKK/S, som nu för första gången framträdde med ett juniorlag, sparv i tranedans, som fick idel storstryk: de fyra första matcherna slutade alla 0—11, men de siffrorna hade danska Kvik gjort redan efter första perioden på SKK/S, som hade 0—32 i baken, när det var över.

Turneringen vanns av Västerås SS, som vann alla sina matcher säkert och i finalen slog arrangörerna med 7—2, H/N:s enda förlust. Sala slutade trea och Järfälla, vars ungdomar gått bra framåt blev fjärde lag.

Sammanlagt avverkades tjugo matcher av god klass och med hög kampglöd: två spelare drabbades av avstängning för alltför stor kamplust och ytterligare en fick avstå en match efter protest mot domslut. Ju fler föreningar, som satsar på sådana här turneringar, ju fortare går det framåt i junior- och ungdomspolon i landet.

Matchresultat: SKK/S—TSK 0—11, Kvik—Nässjö 4—4, JS—VSS 5—8, H/N—Sala 5—4, SKK/S—VSS 0—11, Kvik—Sala 7—7, JS—SKK/S 9—0, Nässjö—Sala 5—13, JS—TSK 7—6, H/N—Nässjö —64, TSK—VSS 4—6, H/N—Kvik 8—4.

Slutspel

Kvik—TSK 4—4, Nässjö—SKK/S 11—0, H/N—JS 6—5, Sala—VSS 3—3, Kvik—SKK/S 32—0, Nässjö—TSK 5—8, H/N—VSS 2—7, JS—Sala 4—14.

Det här skulle bli ett mellanår för Ulrika Knape HON ÄR BÄTTRE ÄN NÅGONSIN!

Ulrika Knape vann svikthoppet i Christchurch på Nya Zeeland. Med 458,55 poäng utklassade hon tvåan Ursula Möckle, Västtyskland (424,62) och amerikanskan Janet Ely (410,58).

Ulrika blev tvåa i höga hopp med 406,95 poäng, den näst högsta hon nått. Ulrikäs insatser på Nya Zeeland får hoppkommitténs Toivo Öhman att utbrista: "Så här bra har Ulrika aldrig inlett en säsong, och detta ett mellanår."

När Ulrika vann EM i september i Wien hade hon 465,57 poäng, semifinalen i Swedish cup i Ronneby noterade hon 463,80. Varpå hon, med sämre poäng, förlorade finalen till Agneta Henrikson.

Det här skall egentligen bli en mellansäsong för Ulrika. Hon går helt in för studierna på GIH, i Örebro. I Örebro har hon inte tillgång till en tiometerstrampolin utan får sköta den träningen vid veckoskiftena, hemma i Valhallabadet i Göteborg konstaterar Bengt Lans i en kommentar i DN.

Hon var nyligen på ett av sina många träningsläger på Kanarieöarna. Där nere konstaterade hennes tränare, Gunnel Weinås, att Ulrika, trots sämre träningsmöjligheter hemma, hoppade som om hon var fullträna d. Det mesta stämde. Och kritiska Gunnel hade bara beröm att strö.

Ulrika kan på grund av studierna inte göra någon treveckorsturné i USA. Det blir i stället resor till Rostock (bästa östtyskorna blir svåraste motståndare) och Rennes. Eventuellt missar både hon, Agneta Henrikson och fästmannen Mathz Lindberg 6-nationers 12—13 april, i Täby. Då skall Ulrika bygga igloos i fjällen. Det ingår i studierna.

SABBATSÅR

I mitten av juni slutar Ulrika första året på GIH. Hon har en månad på sig att träna för VM i Cali, 10—16 juli.

Efter VM tar hon ett sabbatsår från studierna för att bara träna för OS, i Montreal. Hon vill upprepa guld och silver från München. Ja, frågan är om inte Ulrika, med tanke på de insatser hon gjort på svikten, har chans till en dubbel i OS.

Agneta Henrikson däremot fortsätter även 1975—76 på GIH.

Inom Simförbundet räknar man med tre—fyra hoppare till i Cali. Ulrika är given, Agneta Henrikson likaså och om tredjeplatsen står det mellan Susanne Wetteskog och Mathz Lindberg. Mathz var på Nya Zeeland fyra i svår konkurrens.

Wetteskog tar också ledigt ett år från studierna för att tillsammans med Ulrika träna för OS.

Det ser ljust ut på simhopparsidan inför VM och OS.

GENERALSEKR. SPALT

Forts fr sid 3

samtliga våra simmärken

- dels vara Simborgarkommitténs "förlängda arm" i distrikten och där följa upp simborgarpropagandan.

Apropå simborgarmärket, så kan det vara på sin plats att redovisa resultaten av 1974 års märkesförsäljning och vad denna betytt för resp distrikt.

SIMBORGARMÄRKET 1974:

Skånes	simförbund	21.852	märken à —:40	8.632:80
Stockholms	,,	18.916	,,	7.566:40
Smålands	,,	18.628	,,	7.451:20
Västergötlands	,,	13.626	,,	5.450:40
Göteborgs	,,	13.573	,,	5.429:20
Östergötlands	,,	11.146	,,	4.458:40
Bohuslän Dals	,,	10.641	,,	4.256:40
Värmlands	,,	8.890	,,	3.556:—
Upplands	,,	8.646	,,	3.458:40
Hallands	,,	7.967	,,	3.186:80
Södermanlands	,,	6.899	,,	2.759:60
Närkes	,,	6.349	,,	2.539:60
Blekinge	,,	5.996	,,	2.398:40
Dalarnas	,,	5.979	,,	2.391:60
Västmanlands	,,	4.111	,,	1.644:40
Hälsinglands	,,	3.446	,,	1.378:40
Västerbottens	,,	3.183	,,	1.273:20
Ångermanlands	,,	2.449	,,	979:69
Jämtland/Härjedalens	,,	2.021	,,	808:40
Gästriklands	,,	2.015	,,	806:—
Medelpads	,,	1.817	,,	726:80
Gotlands	,,	1.433	,,	573:20
Norrbottens	,,	1.230	,,	492:—
				72.217:20

SIMMOTION

Svenska Simförbundet/SLS har beslutat tillsätta en gemensam simmotionskommitté (SMK) fr o m 1975. Till kommittén har Simförbundet utsett Eva Olofsson, Umeå, Bengt Eriksson, Göteborg samt Gunnar Sulling, Stockholm. SLS har utsett Marianne Andersson, Claes Collenberg samt Henry Runströmer — alla Stockholm.

Vid konstituerande sammanträde valdes Gunnar Sulling till ordförande samt adjungerandes vår utbildningskonsulent Curt Broquist t v som sekreterare.



Håll Stranden Ren

Kajer och stränder i tätorter skall vi också vara rädda om. Använd papperskorgarna eller ta med skräpet hem.

VÄLKOMNA TILL FALUN OCH INNE-SM

som går i snabb och ändamålsenlig bassäng i norra Europas allra största inomhushall!

Falu kommun och Falu Simsällskap hälsar Sveriges simmare, ledare och simjournalister välkomna till SM-dagarna 21—23 mars i den idrottsvänliga staden Falun. Vännen Frille hade ju läst någonstans, att Falun hellre bygger idrottsanläggningar än barnstugor. Det ligger väl kanske något i det, men det är inte så dåligt ställt på barnstugefronten, som en del vill påstå.

Och det är väl inget större fel att satsa på idrottsanläggningar det kan man se bevis på just i Falun. Sporthallen, Lugnet, där Sim-SM skall gå av stapeln, är en anlägning som utnyttjas till bristningsgränsen, trots att den har mycket stora resurser. Flera hundra ungdomar i den farliga åldern tränar och motionerar i en massa olika grenar varje dag.

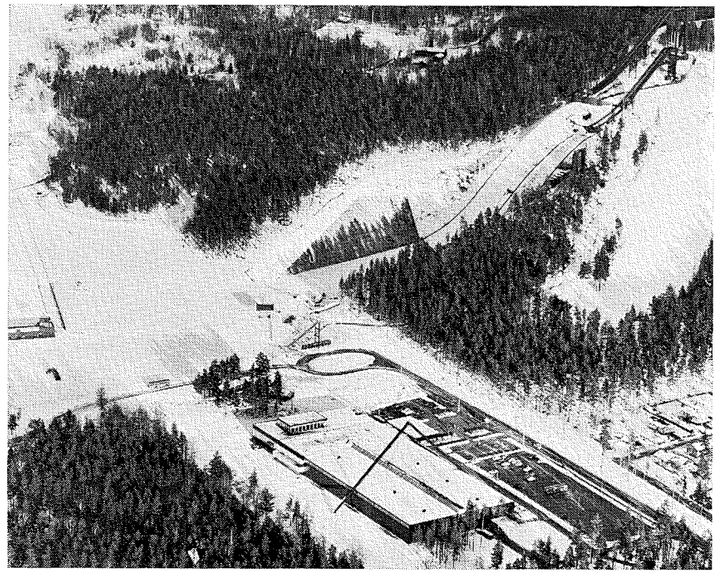

En pampig bild över skidstadion och sport- och simhall i Lugnet med två imposanta skidbackar i bakgrunden, som ger Falun dess nya och stolta profil

Lugnethallen är norra Europas största inomhushall. Själva sporthallens aktiva yta mäter 45,5×90 meter, den är försedd med löparbanor, höjd-, hopp- och längdgropar. Man får en nästan fullstor fotbollsplan och man kan nog påstå, att hallen gett Falu BS fotbollslag en god hjälp på vägen till div. II. Hallen kan delas upp i fyra separata banor och på varje bana kan man spela, handboll, tennis, basket, wolleyboll och badminton.

Det finns dessutom inom väggarna: en stor gymnastiksal, bordtennishall med åtta bord, motionsrum, styrketräningsrum, judohall och skjutbana.

I omedelbar anslutning till sporthallen ligger världens modernaste skidstadion med de två hoppbackarna som utgör ett blickfång, när man närmar sig Falun. Den 1 oktober i år beräknas en konstfrusen anläggning för bandy, ishockey, curling och hastighetsåkning stå klar.

SNABB BASSÄNG

Vi har sparat det bästa till sist nämligen den vackra och ändamålsenliga simhallen. Många av våra toppsimmare har ju tävlat hos oss och har kunnat konstatera att bassängen hör till de snabbaste och vi tror att vi kommer att kunna bjuda simmarna på rättvisa tävlingar.

För simmarnas trivsel och avkoppling under och mellan tävlingspassen kan vi bjuda på sköna lokaler. Vi får disponera motions-, judohallen och BT-hallen. Den som tar med sig racket och bollar kan koppla av med en pingismatch.

Falun har ju tidigare i idrottssammanhang gjort sig känt som arrangörsstad. Men på senare år har vi mer och mer kommit i tävlingssammanhang.

Galjonsfiguren är naturligtvis Falu BS allsvenska bandygäng. Svenska mästare 1972 och 1974. Mr. Bandy himself Bernt "Bempa" Eriksson spelar i skrivande stund VM-bandy i Finland och har bland annat lagkamraterna Anders "Pajen" Jonsson och Sören "Mysarn" Norberg med.

Hasse Bettemburg är största namn i ett starkt tyngdlyftargäng där bland annat Lasse Dahlström blev SM-segrare 1973.

Med landslagsmannen Roine Grönlund i spetsen tog Falu Cykelklubb stafett-SM 1972. Falu CK arrangerar i år SM-veckan på cykel. Det borgar väl för att vi får träffa vännen John Stinesen minst två gånger i år.

UPP I SVERIGE-TOPPEN

Sedan har vi Falu Simsällskap som genom nyförvärv (obs. inte värvningar) och egna nya förmågor seglat upp i sverigetoppen. Svenska mästarna Anita och Bernt Zarnowiecki, och Anders Häggqvist tänker slåss om titlarna även i år.

Börje Holmberg har trots sin obestridliga kapacitet fått stå i skuggan för andra storheter. Till kommande säsong har vi även Anita Hanefors och Sven von Holst i våra led plus ett koppel lovande ungdomar.

Allt detta visar att det rör på sig i Falun, staden där det händer. Christer Junefelt har ju myntat uttrycket "City of Swimming" för EM-staden Jönköping och vi har kommit underfund med att Falun med den utveckling idrotten har här kan kallas "City of all Sports".

GAMMAL KULTURSTAD

Men Falun är inte bara idrott. Falun är en gammal kulturstad med många sevärdheter. Vi skall här bara nämna ett par av de intressantaste.

Hopptornet i 90-metersbacken, 65 meter över markplanet på ett högt berg bjuder på milsvid utsikt över kommunen. Besöksgruvan i Falu Koppargruva ger oss möjligheter att åka 65 meter ner i underjorden.

När man går där i gångarna och orterna med sakkunnig guide kan man verkligen känna historiens vingslag susa. Dessa attraktioner är normalt inte öppna för allmänheten under vintern men finns det tillräckligt intresse kan vi ordna visningar för simmare, ledare och journalister. Meddela i god tid till Falu SS kansli Box 172, 791 01 Falun 1 tel. 023-106 28 om ni är intresserade.

För de som är intresserade av nöjesliv finns det naturligtvis restauranger med dans, nattklubb och diskotek.

Till sist ett litet meddelande. Sittplatserna i simhallen finns i mycket begränsat antal. Dessa kommer i första hand att säljas som seriebiljetter och kommer att släppas ut i Falun omkring den 1 mars.



En pampig översiktsgild av Faluns nya, moderna simhall, där vår elit skall kämpa om titlarna i årets inne-SM

I FÄDRENS SPÅR

Vår förbundsordförande **Gunnar Werner** lär ha långt framskridna planer på att i år befinna sig i trängseln bland drygt 10.000 likasinnade i Dalarna nästa månad. Det handlar alltså om Vasaloppet, som ordförande Gunnar skall åka i år. Han var på gång i fjor, men fick då förhinder. Trots den gröna vintern har han i år tillräckligt med träningsmil i kroppen — det var den kvalitén som i fjor fick honom i sista stund inhibera sin start.

Priset är tyvärr inte bestämt men det går bra att beställa biljetter genom Falu SS kansli adress se ovan. Under denna adress kommer även SM-byrån att finnas till och med torsdag den 20 mars. Fredag till och med söndag finns SM-byrån i Sporthallens foajé.

Erik "Kicke" Adamsson

INSTRUKTÖR

Skellefteå-Rönnskärs Simklubb

söker välkvalificerad tränare med god administrativ förmåga för anställning på heltid.

Ev upplysningar lämnas av badmästare Allan Broman, Örjanshallen, 932 00 Skelleftehamn. Tel. 0910/318 04.

Lön motsvarande KA 15.

Ansökan med meritförteckning, uppgifter om referenser samt tidigaste tillträdesdag sändes till:

Skellefteå-Rönnskärs Simklubb, c/o I. L. Dohnhammar, S. Hamngatan 52, 932 00 SKELLEFTEHAMN. Ansökan skall vara klubben tillhanda senast den 22 mars 1975.

Simsport världen runt:

Programmerat dubbelrekord av Holland – 1.500 under 15 min. Hollands nästa djärva mål – Snabba flickor i Australien – Kanada en stormakt att räkna med i Montreal-OS – VM -78 i Berlin? – Ny östtyska under minuten

Steve Holland, Australiens 16-årige världsmästare på 1.500 frisim, slog till med ett "programmerat" dubbelt världsrekord vid Nya Zeeland-spelen i Christchurch i slutet av januari. Han återtog sitt rekord på 1.500 frisim, som Tim Shaw fått "låna" några månader och bättrade i förbifarten sitt veckogamla rekord på 800 meter med två tiondelar. Efter loppet förklarade Hollands tränare, Lawrie Lawrence, att nästa mål för Steve är att simma 1.500 frisim under 15 minuter!

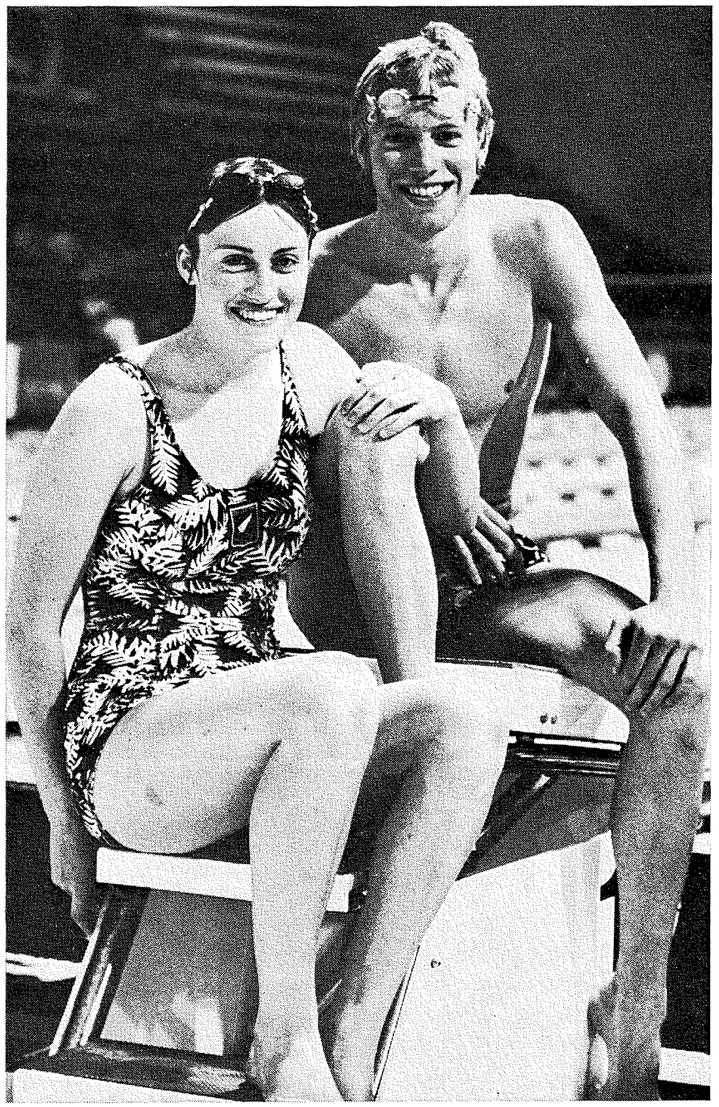

Mark Treffers, Nya Zeeland, som vann bägge medleygrenarna i Christchurch ihop med duktiga landsmaninnan Janyi Parkhouse, distanssimmerska av absolut världsklass

Det var Hollands tredje världsrekord under 1975. Han hade mellantiderna 2.04,7 (200 m), 4.08,6 (400 m), 8.15,0 — v-rekord (800 m), 12.22,9 (1.200 m) för att landa på 15.27,79. Tim Shaws rekord löd på 15.31,75. Det kan förtjäna nämnas, att Holland absolverade sin sista hundring i rekordloppet på 1.00,9.

Det var som vi berättat i ett tidigare nummer en rejäl elitmönstring, där "nya världens" stjärnor helt dominerade. Europa lyckades bara vinna en enda gren — Ulrika Knape i svikthopp. Simmässigt blev det ett par andraplatser för européerna Pankin, Sovjet, 3:a på 100 bröst efter Taguchi, Japan, USA, och Naylor, Nya Zeeland, Nocke, Västtyskland, 2:a på 100 frisim efter Andy Coan, Sharygin, Sovjet, 2:a på 100 fjäril, medan europamästarinnan på 100 bröstsim, Christel Justen, Västtyskland, blott blev trea i grenen efter Marcia Morey, USA, och Marian Stuart, Kanada.

Ende svenske deltagare i simningarna var Bengt Gingsjö, som nådde följande placeringar och resultat:

400 medley 4.53,05 (6:a), 200 medley 2.19,35 (5:a) och 400 frisim 4.17,75 (7:a).

★ ★ ★ ★

Australiens simmare skötte sig med den äran med Steve Holland som den givna toppen. Men också på damsidan var Australien i stöt: Sonya Gray vann 200 frisim på 2.03,70 och simmade 100 frisim, som hon också vann, på 58,20. Sonya blev tvåa på 400 frisim på 4.19,26 — Jenny Turrall vann på förnäma 4.18,68.

Jenny tog f ö tre segrar i Christchurch: hon vann 800 frisim på 8.47,98 före Harshbarger, USA (8.55,10) och tog samma dag också segern på 400 medley på förstklassiga 5.02,02. På 200 frisim blev hon trea efter Sonya Gray och Kim Peyton (USA) på 2.05,84 och simmade förstås i Australiens lag på 4×200 frisim, som man vann på 8.33,75 före Kanada, 8.36,05 och värdlandet Nya Zeeland 8.37,75.

★ ★ ★ ★

De unga australiskorna simmar inte bara bra, när det gäller långa distanser — man har bra sprinters också. Sonya Grays insatser i Christchurch är nämnda, men Australien har också



Stephen Holland i full speed mot världsrekordet, som han nu siktar på att placera på "rätt' sida om de 15 minuterna

Drue Leguier, 15, som i Brisbane simmade på 59,20 och blev Australiens fjärde snabbaste genom tiderna. Fortare har bara Shane Gould (58,5) Dawn Fraser (58,9) och Sonya Gray (58,20) simmat.

De australiska simmarna har ju nu på allvar gått in i sin sommarsäsong och är alltså på topp med formen. Många bra resultat har också bokförts: Judy Hudson, 16, simmade medley på 2.27,5 och 5.08,2 och Sandra Yost står för årsbästa på 200 fjäril, 2.25,2 och 2.11,4 på 200 frisim.

Ändå ser man inte speciellt ljust på tingen i australisk simning — man upplever en tid mellan hopp och resignation. Framför allt har Australiens simning ekonomiska problem — minns att Stephen Holland fick satsa 200 dollars ur egen ficka för att kunna åka till Belgrad och bli världsmästare 1973! — och även om man har gott om talanger och stjärnskott lär bara Holland och Turrall var att anse som fullvärdiga titelaspiranter vid VM i Cali i sommar.

Inte minst Kanada, en stor simnation i vardande, har dragit nytta av den australiska resignationen. Efter München-OS har Australiens ledande tränare, Don Talbot, lämnat hemlandet och börjat jobba i Kanada, där han tillsammans med britten Derek Snelling är i färd med att bygga upp en stormakt i simning. God hjälp har han i det faktum, att många av Australiens mest lovande simmare lockas över till Kanada, där universiteten lockar med fina stipendier och sholarchips.

Man har som sagt sina förhoppningar att ställa på den aldrig sinande källan av talanger och nya stjärnskott — enbart i Melbourne-regionen förfogar man över 7.000 registrerade tävlingssimmare.

★ ★ ★ ★

Kanada fortsätter att växa som stormakt i simning, delvis på sätt som ovan antytts. Vi noterade redan i Belgrad —73, att Kanada hade massiva framgångar, inte minst på damsidan, och det skall i ärlighetens namn konstateras, att de flesta av dem som nu för Kanadas banér är simmare och simmerskor, som man själv fostrat i hockeylandet.

Det är uppenbart, att Kanada, speciellt damsidan, blir svår att tas med, när det drar ihop sig till olympiska spel i Montreal nästa år. Det gav bl a elitmönstringen i Christchurch belägg för: i de knallhårda damtävlingarna vann Kanada inte mindre än fem av grenarna och tog dessutom påfallande många medaljer, inte minst lagkapperna, där man i både 4×200 och 4×100 frisim blev tvåa efter Australien resp. USA.

Sålunda vann Becky Smith 200 medley på 2.23,23, Wendy Quirk tog hem 200 fjäril och 100 fjäril (2.17,07 resp. 1.04,05) och Wendy Cook vann ryggsimsloppen på 1.05,39 resp. 2.18,84.

★ ★ ★ ★

Berlins chanser att få stå som värd för tredje sim-VM, som skall äga rum 1978, har ökat, konstaterar man i Västtyskland, sedan Christchurch backat ur av finansiella skäl.

Berlin har länge varit enda aspirant, som kunde motsvara alla krav, som FINA ställer upp.

Dock har det från USA också försports intresse att svara för värdskapet. Sista dagen för anmälan om arrangemanget var den 1 februari i år.

★ ★ ★ ★

Barbara Krause, 15, är DDR:s senaste sprinter av världsklass. Hon simmade dagarna före jul ett lopp på 58,4 på 50-metersbana i Berlin. Hennes tidigare pers var 1.00,56 — på 200 bättrade hon den noteringen från 2.10,66 till 2.06,8. Barbaras 100-meterstid placerar henne på sjätte platsen genom tiderna i 100-metersstatistiken.

Men det finns fler som simmar fort. Kanadas Gail Amundrud simmade i anslutning till ett träningsläger 100 fritt på 58,1 och 200 fritt på 2.04,6, bägge tiderna kanadensiska rekord.

Herrarna simmar också fort i Kanada: Steve Pickel gjorde 53,4 på 100 frisim och 57,9 på 100 ryggsim. Övriga resultat: Wendy Cook, 1.06,5 (100 rygg), Leslie Cliff 5.02,3 (400 medley).

Lennart Gullstrand presenterar

VÄSTTYSKA SIMTRÄNAREFÖRENINGEN

Blev under tränarkonferensen på Bosön i mitten av oktober tillfrågad av Tore Håkansson om jag inte kunde få fram lite information om den tyska tränarföreningen. Tore menade att man kanske kunde få några goda uppslag till Sveriges tämligen färska dito.

Jag ringde upp mannen som borde veta mest, Heinz Hoffman i Wuppertal och frågade om jag kunde få informera mej genom honom. Hoffman är initiator och president i DSTV. Han är även tränare i Wuppertaler Wasserfreunde och mannen bakom många duktiga simmare. Nu senast flerfaldige Europamästaren Peter Nocke.

Hoffman tyckte jag kunde komma förbi så vi kunde pratas vid. Jag skulle få 30 min. till förfogande för samtalet och åkte iväg preparerad med de viktigaste frågorna som Tore ville ha svar på.

Den lovade halvtimmen blev dock 1 1/2 och omfattade tränarföreningen, tekniktäning och Peter Nockes träning. Kommer att behandla det sistnämnda i en separat artikel.

DSTV

Hoffman försökte 1961 få till stånd en tränarförening, som i första hand skulle göra något för fortbildningen av tränarna. Av olika anledningar misslyckades denna första ansats.

Först tio år senare var tiden mogen. Intresset tändes igen efter det att Hoffman varit på en tämligen omfattande USA-resa och därefter berättade om den och om de stora Coaches Clinics over there. DSTV bildades 11.8.71 av 58 tränare. I dag omfattar föreningen närmare 300 medlemmar.

Den grundläggande målsättningen är att höja nivån på toppsimningen i Tyskland. Föreningen ska på detta område fatta beslut och föra dessa vidare såsom förslag och rekommendationer till Deutscher Schwimmverband (DSV).

Den främsta uppgiften är att sprida för medlemmarna viktig information och låta tränarna dela med sej av sina erfarenheter. (intern tränarutbildning) Genom olika publikationer som medlemmarna får ska de framgångsrikaste tränarnas arbete belysas. Det finns även översättningar från amerikanska simtidningar.

Ibland kommer även dessa artiklar i Deutscher Schwimmsport (motsv. Simsport), men man planerar (liksom i Sverige?) att ha två tidningar; en med resultat och meddelanden och en simteknisk tidning för vidareutbildningen av tränarna (Simtekniskt Magasin)!

Föreningen företräder vidare simtränarnas intressen och sätter som ett annat mål att få in medbestämmande medlemmar i DSV. Hoffman menar att samarbetet mellan DSTV och DSV borde kunna förbättras betydligt.

Någon facklig inställning anses föreningen inte behöva ha, för med några få undantag har tränarna andra yrken.

Alla kan bli medlemmar och medlemsavgiften är 60 DM/år. Det gäller alltså samma regler som för den amerikanska tränarföreningen att även utländska tränare kan bli medlemmar och åtnjuta fördelarna.

INGA TROLLKARLAR

På min fråga om tränarrivaliteten svarade Hoffman att: "trollkarlen med de hemliga träningsprogrammen" numer inte förekommer. Det är en av DSTV:s förtjänster. Då någon tränare kommer på besök, så blir han ombedd att överta träningen med simmarna något pass.

Vi kom därefter in på tränarkonferenser som ett led i vidareutbildningen. Innehållsmässigt är de liknande de svenska. En gång/år står DSTV för arrangemanget (DSTV-Tagung) och en gång/år DSV (DSV Trainer-Seminar).

De båda var i år lagda direkt efter varandra i Heidelberg. Fördelarna med det förfarandet diskuterades.

På DSTV-Tagungen (inte understött av Deutscher Schwimm Verband) väljs ett nytt tränarråd bestående av 6 personer med olika kvalifikationer och specialinriktningar. Här görs också tillbakablickar på det gångna simmaråret och de olika stortävlingarna utvärderas. En utvald observationsgrupp redovisar sina resultat i bl a filmform. I år handlade det naturligtvis mest om Wien-EM. Där fanns ett referat från Brüssels biomekanikerkongress och ett utkast till förbättringar av tränarutbildningen.

DSV-Trainer-Seminaret är liknande: föredrag av kända nationella och internationella tränare, psykologer, medicinare och fysiologer. Denna gång hade man bl a Sovjets chefstränare Waizechowski på talarlistan.

DÅLIG KOMMUNIKATION

Hoffman uttalade missnöje med kommunikationen mellan forskarna och tränarna. Var har jag hört det förut? Det användes helt enkelt för många obekanta fackuttryck i föredragen för att utdelningen ska vara 100 % för tränarna. När jag berättade om Skånes ordlista för sådana fackuttryck tyckte han att det var något att ta fasta på. Det är dock inte lösningen på problemet. Förslaget är den gyllene medelvägen: Forskarna försöker att hushålla med fackuttrycken och tränarna lär sej de vanligaste samt dess innebörd.

Slutligen tyckte Heinz Hoffman att det skulle vara intressant att ha kontakt med den svenska tränarföreningen och utvecklingen inom den.

Lennart Gullstrand

Jeanette och Diana slog tre svenska i Paris

Årets internationella tävlingssäsong fick en fin svensk upptakt: Jeanette Pettersson och Diana Olsson slog tre svenska rekord i Tilt-tävlingen i Paris: Jeanette var värst med rekord på 100 och 200 bröst, vilka grenar hon vann i hård internationell toppkonkurrens. Det gällde kort bana, men Jeanettes 200-meterstid på 2.38,78 imponerar. Hon är både stark och snabb just nu — det var öppning på 1.18,31 och alltså hemgång på lite över 1.20. På 100 vann Jeanette på fina 1.13,67.

Diana slog sitt rekord på 200 medley: 2.24:82, nått i försöken. I finalen där Diana blev 4:a, hade hon 2.26,62. Dessutom slog hon ut en tand i Paris!

"Pedda" Pettersson blev trea på 200 fjäril på 2.07,50, sjua på 1.500 frisim på 16.08,54 och femma på 200 fritt på 1.55,01. Anders Bellbring, som också var med, insjuknade på nerresan och tvangs uppleva Paris från sjuksängen.

LYCKAT TENERIFFA-LÄGER

där mycket mer än simträningen hanns med

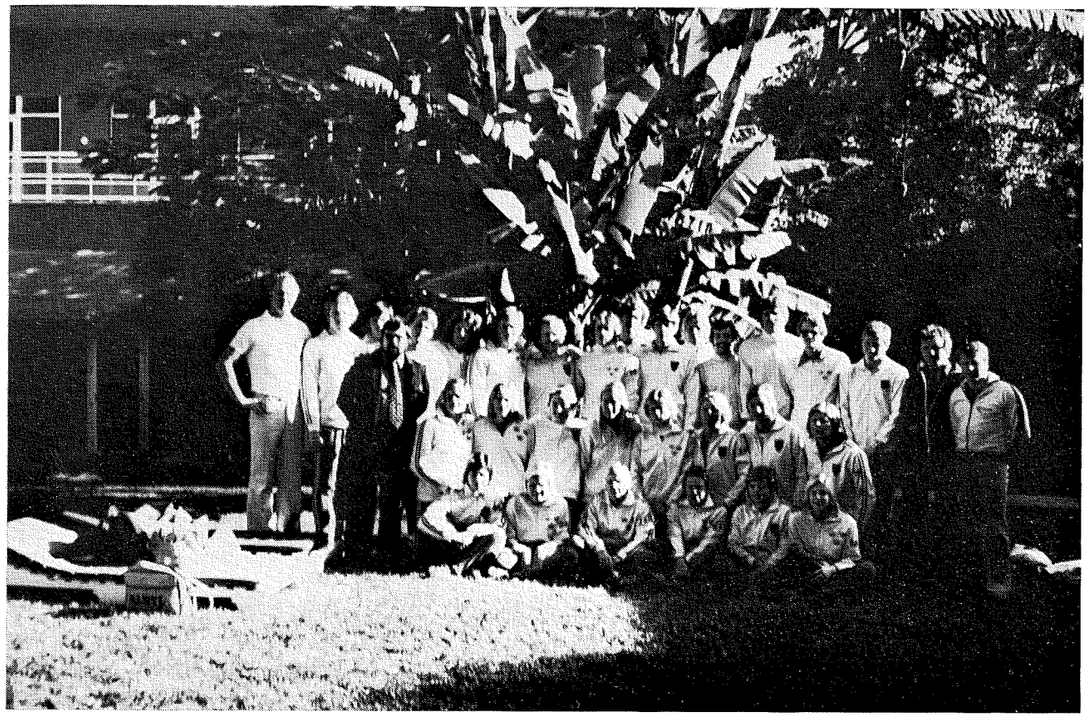

Landslagstruppen på Teneriffa paraderar för fotografen
FOTO: ATELIER TRAVELLER

Med hjälp av Traveller AB styrde 28 aktiva, tre tränare, en ledare, en läkare, en reseledare samt 17 familjemedlemmar, kosan söderut till ett 10 dagars träningsläger på Teneriffa. Vi var många som längtade till varmare breddgrader efter höstens regnrusk. Landslagstruppen var uppdelad på tre grupper, som sammanströmlade i vår gemensamma förlägning Hotel Bonansa Kanarifé i staden Puerto de la Cruz. Hotellet höll mycket hög standard med utmärkt mat.

Väl installerade och efter några få timmars sömn (för stockholmsgänget) var det dags för första träningspasset i Hotel San Felipes 50 m-bassäng. Hela bassängen stod till vårt förfogande 2 gånger/dag. Tyvärr låg vattentemperaturen oftast under 23°, varför det blev lite kyligt för de flesta.

Tränarteamet Berndt, Ronnie och Sune fattade genast det sympatiska beslutet att sänka kvantitetskraven och öka kvaliteten istället.

Truppen indelades i sprinter- special- och distansgrupper, som plågades mellan 3.000—5.000 m per pass. För att få upp ångan innan vattenträningen kördes uppvärmningsgymnastik på land.

Efter några dagar ordnade Mr. Traveller = Roffe Friberg i samråd med ledarteamet, så vi fick tillgång till en varm 25 m-bassäng (26—28°). Här varvades träningen hela tiden mellan grupperna. Dessutom körde vi två gemensamma fartpass i denna bassäng, som låg ca 50 m från vårt eget hotel.

INTE BARA SIMTRÄNING

Om Ni tror att vi enbart ägnade oss åt simträning, så misstar Ni Er grundligt. Genom att Traveller AB ställde Roffe Friberg (tack för träningssparringen!) till förfogande ordnade han en hel del trevliga aktiviteter för truppen.

Eftersom Roffe vet av erfarenhet att simmarna är lite knepiga vad gäller sightseeing, kombinerades tre turistutflykter till en hel ö-tur.

Denna omfattade en busstur upp till Spaniens högsta berg, Teide (ca 3.730 m beroende på snödjupet) med en vulkankrater på 16 km i diameter.

Vidare ingick havsbad vid playa Arena Negro, utbildning i bananodling. Turen avslutades med att vi fick se ett 3.000 år gammalt drakblodsträd, där saven användes för att impregnera båtar.

Folket som bodde här de s k guauccherna använde sig av drakblodssaven, när de "balsamerade" sina lik. Än idag används saven som läkemedel.

VÄRLDENS STÖRSTA PLAYA

Nästa utflyktsmål blev Teneriffas huvudstad Santa Cruz. Avsikten med turen var främst att ge tillfälle till shopping samt träning i en varm 50 m-bassäng. Först åkte vi genom universitetsstaden, därefter shopping i drygt en timme.

Snabbt iväg till Las Terrasitas, världens största konstgjorda playa, med gul sand som fraktats med pråmar från Sahara. Iväg till träningen och därefter ytterligare lite shopping, innan dagen avslutades med ett besök på guauchemuseet.

LÄKAREN "BADADES"

Bernt Porsander, ledare och SK-bas, passade på att informera om SK:s nya sammansättning och dess arbetsuppgif-

ter. Vidare berördes SK:s budget och säsongplaneringen inför 1975.

Vi hälsade Pelle Skoog, truppens läkare, välkommen i gänget med att "bada" honom. Denna mycket sympatiska man höll gänget i trim genom sina läkekonster, samtidigt som han intresserade sig mycket för träningen.

Nyårsafton avfirades gemensamt i hotellets matsal. Innan middagen hade vi nöjet att hälsa åtta stycken landslagsdebutanter välkomna. Efter hårda och tuffa prov enades vi om att godkänna Pia Ottosson, Pia Strand, Ylva Persson, Eva-Lotta Kihlberg, Pia Zätterström, Ann Mårdbrink, Stefan Andersson, Pedda Pettersson, Glen Christiansen samt Ola Håkansson som fullvärdiga landslagsmedlemmar.

Att Stefan är suverän på att skratta, att Ola inte kan härma Åke Lindhgren, att Ann har svårt för att sjunga var något som åskådarjuryn konstaterade.

OVÄN MED STATYETT

Andra axplock ur minneslistan måste bli att Bengan blev ovän med en marmorstatyett, Roffe Pettersson blev klorskadad av solen, undertecknad vägrades inträde på ett diskotek pga min mustasch, "Sundis" har svårt att stå stilla på startpallen, öns brudar solade sig på San Telms — jag behöver väl inte nämna vilka grabbar som var där!?!

Vidare straffade vi ut Traveller genom att doppa honom med kläder, när han svek oss. Det var så att vi hade bestämt oss för att Berndt, Ronnie och Sune skulle bli islängda. Vi assisterades av Mr. T. med hjälp av att lura av tränarna deras värdesaker. Men att de vid passets slut började ta av sig kläderna tolkar vi endast som att Mr. T. var dubbelagent.

Rolf Pettersson valdes av simmarna till vice lagkapten. Han skall biträda undertecknad som fick nytt förtroende att vara landslagskapten.

Avslutningsvis kan sägas att det var ånyo ett lyckat och trivsamt jul- och nyårsläger, med stämningen oftast på topp. Kan någon förklara att varje gång grabbarna sa muffas-muffas svarade brudarna gracias-gracias.

Hej, för denna gång, vi syns i baljan!

Svolst

P. S. Det var alltså med Traveller AB vi reste.

Neptun arrangerar veteran-tävlingar och Arne Borg-sim

I fjor till SM i Jönköping tog Simförbundet upp idén med veteransimning, som är en stor rörelse i USA och Kanada. I vår fortsätter veteransimmandet — SK Neptun har långt framskridna planer på en tävling för våra simmare, 30 år och äldre, den 19—20 april i Stockholm.

Samtidigt lanserar Neptun det s k Arne Borg-simmet: tävling 1.500 meter för alla (även simmare, som inte tillhör veteran-kategorin). Alla som klarar att simma 1.500 meter under 45 minuter får ett Arne Borg-diplom för sin insats.

Arne Borg själv är helförtjust över idén (som är SLS-direktör Henry Runströmers) och har lovat att skänka ett pris till den som når bästa tiden. Arne Borg-simmet är annars givetvis mest en satsning på den allt mer populära motionssimningen.

Själva veterantävlingen avser omfatta grenarna 50 frisim, 50 ryggsim, 50 bröstsim samt 300 m frisim, herrar och damer.

Klassindelningen blir samma, som Simförbundet hade vid SM i somras i Jönköping: Herrarna tävlar i sex klasser med början 30—34 år med indelning i 5-årsperioder fram till äldsta klassen, som omfattar 55 år och äldre. Damer tävlar i fyra klasser: 30—36 år, 37—44 år, 45—54 år och 55 år och äldre.

Planerna för arrangemanget är ännu inte i detalj utformade men landets alla simklubbar kommer att få detaljerad inbjudan, som Neptun hoppas man vill bekantgöra vidare, bl a genom att anslå den på förekommande klubbtavlor i baden.

Vi återkommer med vidare information i nästa nummer av Simsport.

Ninnie Liljeberg vann på Canaria

Sim- o. IK Hellas brukar hålla träningsläger på Canaria varje år och när vi i november —74 var där, blev vi inbjudna att deltaga i tävlingar i Palma i januari d. å.

Dessa tävlingar "Gran Premio Internacional de Saltos Cuidad Las Palmas de Gran Canaria", är, som namnet säger internationella, startades med 1:a tävlingen nu och är tänkt att återkomma varje januari.

Vi ställde upp med Annie Liljeberg och Eva Wolff på 3 m + 10 m.

Resultat 3 m damer: 1. Carmen Belén Núnez, Spanien 341.85 p. 2. Annie Liljeberg, Hellas 339.15 p. 3. Eva Wolff, Hellas 323.35 p. 4. Conchi Garcia, Spanien 283.10 p. 10 flickor deltog.

Resultat 10 m: 1. Conchi Garchia, Spanien 271.50 p. 2. Annie Liljeberg, Hellas 232.75 p. 3. Eva Wolff, Hellas 222.10 p. 8 deltagare.

I dessa tävlingar sammanräknades dessutom svikt och höga och en Canariamästare korades.

Sammanlagt resultat: 1. Annie Liljeberg, Hellas 571.90 p. 2. Conchi Garcia, Spanien 554.60 p. 3. Eva Wolf Hellas 545.85 p.

Simtränare/Konsulent – på heltid

erhåller anställning i

NÄSSJÖ SIM & LIVRÄDDNINGSSÄLLSKAP

Är Du intresserad att jobba i en klubb på stark frammarsch, i ett trevligt kamratgäng och under trygga arbetsförhållanden.

Är Du dessutom en dokumenterat god tränare, administratör och organisatör, skriv eller ring då till Nässjö Simsällskap Box 133, 571 00 Nässjö, telefon 0380/104 09.

Telefonledes kan Du få mera upplysningar om tjänsten om Du så önskar.

Ett tips hur man i sommar kan kombinera TRÄNING och SPRÅKSTUDIER

För idrottare i junioråldern händer det ofta att träningen kommer i konflikt med skolarbetet. Såväl idrottsungdomarna själva som deras föräldrar inser värdet av bådadera, men när det börjar dra ihop sig till avgångsbetyg och poängjakt blir det oftast skolarbetet som prioriteras till nackdel för idrottsträningen.

Även på sommaren kan den idrottsintresserade skolungdomen stå inför detta dilemma: välbehövligt skolarbete eller stimulerande idrottsträning?

Ett svar på frågan är: båda. Och möjligheten finns! Sedan sommaren 1974 arrangerar nämligen språkreseorganisationen EUROPEISKA FERIESKOLAN kurser med såväl sport- som språkträning.

NIO SPORTER

Premiären i somras blev en stor succé för många idrottande ungdomar och detta har nu inspirerat EF till att satsa ännu hårdare på sina idrottsläger inför den kommande säsongen.

I sin nyutkomna broschyr för sommaren 1975 erbjuder EF träning i nio olika specialgrenar i kombination med språkundervisning. De nio sporterna är: fotboll, simning, tennis, volleyboll, badminton, basketboll, squash, fäktning och judo.

Liksom i fjol är handbollslandslagets förbundskapten Bertil Andersén huvudansvarig för idrottslägren. Bertil har hand om uppläggningen och dispositionen av träningen och leder dessutom under våren instruktörerna i en kurs som avser att förbereda dem inför sommarens träningssysslor.

Tränare på EF:s simkurser i somras var Ulf Jacobsson, Stockholm och gymnastikdirektör Annika Westerlund, Lycksele.

Dessa ledde träningen under tre förmiddagstimmar varje dag. Förutom själva simningen fick deltagarna konditionsträning med löpning, styrketräning och teoretiska genomgångar i fysiologi.

Bassängerna var 33×20 meter stora (engelskt standardmått) och hade 22—24-gradigt vatten.

ENGELSKA LÄRARE

Efter att var och en hade varit hemma hos sin värdfamilj och ätit lunch gick man till språkundervisningen, som pågick två timmar varje eftermiddag. Den leddes av engelska lärare och bestod framför allt av konversationsövningar. Praktisk språkträning fick var och en dessutom i sin värdfamilj och tillsammans med de engelska vänner man skaffade sig. T ex vid tävlingar, som arrangerades både för ungdomarna själva och med deltagande av engelska simmare.

Förutom förmiddagsträningen kommer det till sommaren att ordnas möjligheter att simma även senare på dagen, efter språkundervisningen.

I sommar kommer EF:s idrottsläger att äga rum i Bournemouth, Bristol och Canterbury. Många av fjolårets kursdeltagare ser fram mot att även i sommar få tillbringa en treveckors idrottskurs i England.

EF:s broschyr kan du få genom att sända in nedanstående kupong.

Turkiet inbjuder till sept.-tävling

Turkiets simförbund inbjuder till tävling den 9—10 september Antaly, en av landets vackraste städer. Man satsar på stor simpropaganda och skall i anslutning till tävlingen också göra ett årligt möte för tränare och funktionärer.

Det simmas i 50-metersbassäng (24—25 grader varm) med följande program: 100 frisim, damer, 100 fjäril herrar, 200 bröst, damer och herrar, 100 rygg, damer och herrar. Andra dagen: 100 frisim, herrar, 200 frisim, damer, 100 bröst, herrar, 100 fjäril, damer, 400 frisim, herrar, 200 medley damer och 400 medley, herrar.

Deltagande lag får bestå av max. sex aktiva. Arrangören svarar för kostnaderna för hotell, mat (tre mål pr dag) under fyra dagar. Därjämte svarar man också för flygresan t o r Istanbul.

Intresserade föreningar ombedes för upplysningar m m själva kontakta Türkiye Yüzme Atlama Sutopu Federrasyonu (Turkiska Simförbundet), Istiklal Caddesi Yonca Han No. 87/89, Istanbul.

Ungdomstävling i Darmstadt

Darmstädter Schwimm- und Wassersport-Club 1912 e. V. inbjuder till sin årligen återkommande ungdomstävling för pojkar och flickor födda 1958 och senare.

Tävlingsdagar 11—13 juli. Sista anmälningsdag 16 juni.

Ytterligare informationer angående grenar och förläggning kan erhållas genom
Helmuth Kempf
D 6101 Nieder-Ramstadt-Trautheim
Frankensteiner Strasse 4
BRD.

Snälla EF, skicka mig er broschyr så att jag kan läsa mera om idrottslägret.

Namn: .....

Adress: .....

Postnummer: .....

Postadress: .....

Telefon: .....

Insändes till Europeiska Ferieskolan, Östermalmsg. 34 114 26 STOCKHOLM

RÖSTLÄNGDEN

Blekinge (8 föreningar)	Antal röster
Karlshamns Simklubb	1
Karlskrona Simsällskap	3
Kungl. Flottans IF	1
Kungl. Karlskrona Kustart.	0
Skol IF Mörtsjöåsen	1
Nätraby Skol IF	1
Olofströms Simclub	1
Ronneby Simsällskap	1
Bohuslän-Dal (9 föreningar)	
Idefjordens Sportklubb	1
Hunnebostrands Simsällskap	0
Hällungens Fritidsförening	1
Kungl. Bohusläns Reg. IF	0
Lysekils Simsällskap	1
Skärets Simsällskap	3
Smögens Idrottsförening	1
Uddevalla Simförening	3
Åmåls Simsällskap	3
Dalarna (12 föreningar)	
Avesta Simsällskap	3
Borlänge Simsällskap	3
Borns Fritidsförening, Orsa	1
Falu Simsällskap	3
Hedemora Simsällskap	3
Häradsbygdens Simsällskap	1
Kungl. Dalregementets IF	1
Leksands Idrottsförening	3
Ludvika Simsällskap	3
Malungs Simsällskap	3
Orsa Idrottsförening	3
Vansbro AIK	2
Gotland (4 föreningar)	
Klintehamns Skolor IF	1
Kungl. Gotlands Reg. IK	1
Roma Idrottsförening	1
Wisby Simsällskap	3
Gästrikland (7 föreningar)	
Gävle Simsällskap	3
Harnäs—Skutskärs SS	2
Hedesunda Idrottsförening	1
Hofors Allmänna Idrottsförening	2
Ockelbo Idrottsförening	0
Sandvikens Simklubb	2
Valbo AIF	2
Göteborg (15 föreningar)	
Ale Simklubb	0
Angereds Simsällskap	1
Askims Simklubb	1
Simsällskapet Doppingen	1
Göteborgs Damers SS	1
Göteborgs KK-Najaden	3
Göteborgs Polismäns IF	1
Göteborgs Simsällskap	1
Göteborgs Spårvägars GoIF	1
Kungälvs Simsällskap	2
Simavdelningen 1902	3
Simför. f. alla Handikappade	1
Sjölejonens Simmotionsklubb	1
Stegeholms Badgästförening	1
Vrångö Fritidsförening	1
Halland (9 föreningar)	
Falkenbergs IK	0
Frillesås Badförening	1
Getinge IF	0
Knäreds IK	1
Kungl. Hallands Flygflottiljs IF	1
Kungsbacka SS	1
Simklubben Laxen	1
Varbergs Gymnastik- o. IF	1
Varbergs Sim- o. Livräddn. SS	1
Hälsingland (8 föreningar)	
Bollnäs SK	2
Brobergs Idrottsförening	1
Delsbo Idrottsförening	1
Edsbyns Simsällskap	1
Hudiksvalls Simsällskap	2
Iggesunds Idrottsklubb	2
Ljusne AIK	1
Sandarne Sport- o. IF	1
Jämtland-Härjedalen (14 föreningar)	
Bräcke Sportklubb	1
Frösö IF	1
Gäddede Sportklubb	1
IFK Strömsund	1
Lillhärdals Skol IF	1
Mörsils IF	0
Näldens Pistolskytteklubb	0
Offerdals Skol IF	0
Rossöns IF	1
Stuguns Skol IF	1
Västjämtlands Skol IF	1
Ytterhogdals IK	1
Simklubben Ägir	1
Östersunds Simsällskap	1
Medelpad (5 föreningar)	
Fränsta SK	1
Matfors Simsällskap	1
Sundsvalls Simsällskap	2
Timrå Allmänna Idrottsförening	2
Ånge Simsällskap	1
Norrbotten (21 föreningar)	
Arjeplogs Sportklubb	1
Bodens Bandyklubb	3
SK GeMa	3
Haparanda SK-Taktik	1
IF Kamraterna, Arvidsjaur	1
Jokkmokks Simsällskap	2
Jokkmokks Skol IF	1
Kalix SS	3
Kiruna Simsällskap	3
Korpilombolo GoIF	1
Kgl. Bodens Ingenjörskårs IF	1
Kgl. Norrbottens Pansarbat. IF	1
Luleå Simsällskap	3
Simklubben Polar	2
Rantajärvi IF	1
Vittangi Grundsk. IF	1
Vuollerims Skol IF	1
Vuollerims Sportklubb	2
Älvsby Simsällskap	1
Öjeby IF	2
Övertorneå IF	1
Närke (12 föreningar)	
Fellingsbro KK	0
Hallsbergs SK	3
Karlslunds IF	3
Kumla SS	2
Lekebergs SS	2
Lindesbergs SS	2
Nora SS	2
Sikfors—Bredsjö IF	1
Ställdalens AIK	1
Örebro Grundskolors IF	1
Örebro Poloklubb	2
Örebro Simsällskap	3
Skåne (47 föreningar)	
SS Artemis	2
Baskemölla Simsällskap	1
Bastuvännerna Trelleborg	1
Bjärnums Simsällskap	3
Burlövs Simklubb	1
Simsällskapet Delfin	2
Eslövs Simsällskap	3
Frenninge—Vollsjö GoIF	0
Simklubben Hajen	2
Hammenhögs Simsällskap	2
Helsingborgs SS	3
Höganäs Simsällskap	1
Höörs Simsällskap	1
KK Karpen	1
Klippans SS	3
Kristianstads SLS	3
Landskrona Simsällskap	3
Limhamns Simsällskap	3
Ljungbyheds IF	2
Ljungens Villaägareförening	1
Lunds Universitets GoIF	1
Löddeköpings Skolors IF	1
Lönsboda Simsällskap	1
Malmö Simsällskap	3
Simklubben Näcken	1
Osby Simsällskap	3
Simklubben Poseidon	2
Simklubben Ran	3
Röstånga Simsällskap	1
S—71, Hässleholm	3
IF Scania	1
Simrishamns SS	1
Skurups Simklubb	1
Sjöbo Simsällskap	1
SK Spiggarna, Bjuv	1
Spjutstorps Idrottsförening	1
Sösdala Simsällskap	1
Tollarps SK	1
Trelleborgs Simsällskap	2
Simklubben Triton	1
Tyringe Simsällskap	1
Ystads Simsällskap	3
Åhus Grundskola	1
Åhus Simsällskap	3
Åstorps Gymnastikförening	0
Ängelholms Simsällskap	2
Östra Färs Friluftsbad	0
Småland (28 föreningar)	
Alvesta Simsällskap	2
Anderstorps Simsällskap	2
Böda Simsällskap	2
Eksjö Sim- o. Livr. SS	2
Emmaboda Simsällskap	2
Gislaveds Simsällskap	2
Hagaskolans Skol IF	0
Huskvarna Sim- o. Livr. SS	2
Jönköpings Simsällskap	3
Kalmar Simsällskap	3
IF Kamraterna, Borgholm	2
Kosta SK	2
Kgl. Norra Smålands Reg. IF	0
Lessebo GoIF	1
Ljungby-Ryssby Simsällskap	0
Markaryds Simsällskap	2
Mörbylånga SS	1
Nässjö Sim- o. Livr. SS	3
Oskarshamns Simsällskap	2
Skruvs Simsällskap	1
Smålandsstenars SS	2
Vetlanda Simsällskap	2
Värnamo Simsällskap	3
Västerviks Simsällskap	1
Växjö Simsällskap	3

RÖSTLÄNGDEN

Waggeryd-Skillingaryds SS	1
Älmhults Simsällskap	2
Ölands SK	2
Stockholm (56 föreningar)	
Botkyrka Simsällskap	1
Bromma Simsällskap	1
Carlslunds IF	0
Concordia IF	1
Danderyds Sportklubb	3
Simklubben Delfinen	1
Djursholms Idrottsförening	1
Friluftsföreningen, Ingarö	1
Haninge Kappsimningsklubb	2
Gladökvarns Fastighetsägareför.	1
Magisterklubben Guldfisken	1
Hammargårdens Skol IF	0
Hanvikens Sportklubb	1
Holmens IF	1
Sim- o. IK Hellas	3
PK Hellas—Neptun	2
Järfälla Simsällskap	2
IF Kamraterna, Lidingö	2
IF Kamraterna, Stockholm	1
Kanaans SS	1
Kgl. Vaxholms Kustartillerireg. IF	1
Anläggningssamfälligheten Krusboda	1
Långsjö SS	1
Lännersta SS	1
Matteus Skolas IF	1
Mälarhöjdens SS	1
Simklubben Neptun	3
Nacka Simklubb	1
Norra Latins IF	1
Nynäshamns Sim- o. Livr. SS	1
Raksta tomtägarför. simsektion	1
Rönninge Simsällskap	1
Saltsjöbadens IF	1
Grannskapsklubben Skönstaholm	1
Solna Simsällskap	2
Spånga Gymnasiums GoIF	1
Stockholms Kappsimningsklubb	1
Simklubben Tumlarna	1
Simklubben SKK-Spårvägen	3
Stockholmspolisens IF	3
Stockholms Spårvägars GoIF	1
Stockholms-Tullens IF	1
Sundbybergs IK	2
Simklubben Sälen	1
Sätra SK	0
Södertörns SS	2
Södra Latins IF	0
Televerkets IoFF	1
Turebergs IF	1
Täby-Sim	1
Upplands-Bro SS	1
Vallentuna Simklubb	1
GT Vikingarna, Lidingö	1
Vårberg Skärholmens SK	1
Väsby SS	1
Årsta Havsbads Stugägareförening	1
Södermanland (11 föreningar)	
Eskilstuna Simsällskap	3
Flens Simsällskap	3
Katrineholms Simsällskap	3
Lärarnas Sim o. IF, Gnesta	1
Nyköpings Simsällskap	3
Nävertorpsskolans IF	1
Oxelösunds Simsällskap	3
Strängnäs SS	3
Södertälje Gymnastik- o. SF	3
Södertälje Simsällskap	3
Tunafors Sportklubb	3
Uppland (16 föreningar)	
SK ENA	2
Frösåkersskolans IF	1
Gimo Simsällskap	2
Hallsta Idrottsklubb	2
Flygvapnets Krigsskola F 20 Skytte o. IF	1
Kgl. Rosl. luftv. reg. IF	1
Kgl. Upplands Flygflottiljs IF	1
Marielunds Simsällskap	1
Märsta Simsällskap	2
Norrtälje Simklubb	3
Sigtunaskolans IF	1
Sigtunastift. Hum. Lärov. IF	1
Upsala Simsällskap	3
Upsala Studenters IF	1
Örbyhus Simklubb	2
Österby Simsällskap	2
Värmland (27 föreningar)	
Arvika SS	2
Bregårdsskolans GoIF	1
Skol IF Brogårdsskolans	1
Djurgårdsskolans IF	1
Filipstads Grundskolas IF	1
Filipstad IF	3
SK Flipper-Deje	1
Frykesunds Skolors GoIF	1
Hagfors SS	1
Karlsholmsskolans IF	1
Karlskoga Simsällskap	3
Karlstads Simsällskap	3
Kristinehamns SS	3
Kristinehamns Östra Rektorsomr. IF	1
Landaskolans GoIF	1
Lek- och Simskolan, Likenäs	1
Lundsbergs Skolas IF	1
Malsjö Simsällskap	3
Munkfors Simsällskap	1
Säffle Simsällskap	3
Stenstalidsskolans IF	1
Stora Kils Skolförening	1
Storfors Fotbollsförening	2
Sunne Simsällskap	1
Södermalmsskolan	1
Torsby Simsällskap	1
Ulleruds Simsällskap	1
Västerbotten (19 föreningar)	
Bolidens Simklubb	1
Bureå SS	1
Burträsk Simpolare	1
Byske IF	2
Dorotea Simklubb	1
Hörnefors IF	1
Kristinebergs SS	1
Lycksele Idrottsförening	3
Malå Idrottsförening	3
Nordmalings IF	1
Norsjö Simklubb	1
Robertsfors IK	0
Sandviks Idrottsklubb	3
Skellefteå—Rönnskärs SK	3
Storumans SK	2
Umeå Simsällskap	3
Vilhelmina Idrottsklubb	1
Vindelns Idrottsförening	1
Åsele IK	1
Västergötland (27 föreningar)	
AHA-60 Ishockeyförening	0
Alingsås SLS	1
Billingehus Simklubb	1
Simklubben Elfsborg	3
Falköpings SS	3
Flundre Skol IF	1
Gräfsnäs Idrottsförening	1
Simklubben Götene	1
Herrljunga SS	0
IF Kamraterna, Hjo	3
Kristinebergs Simklubb	1
Kvänums SS	0
Karlsborgs Simklubb	1
IF Kamraterna, Vänersborg	1
Kgl. Älvsborgs reg. IF	1
Lidköpings GoSS	3
Mariestads Simsällskap	0
Simklubben 1970	1
Skara Simsällskap	3
Skene Sim- o. Idrottssällskap	2
Skövde Simsällskap	3
Tidaholms GoIF	2
Tranemo SS	1
Trollhättans SS	1
Töreboda Simförening	1
Varabygdens Simsällskap	1
Åsundens SS	1
Västmanland (11 föreningar)	
Arboga Simsällskap	1
Fagersta Simklubb	1
SoHK Flippers	1
Hallstahammars SK	1
Kungsörs Simsällskap	1
Köpings Simsällskap	2
Sala Simsällskap	2
Strömsholms Simsällskap	1
Surahammars Idrottsförening	1
Vallaskolans IF	1
Västerås Simsällskap	3
Ångermanland (11 föreningar)	
Anundsjö IF	1
Björna IF	1
Brännans Idrottsförening	2
Husums IF	1
Härnösands Simsällskap	0
Föreningen Ungdoms-Sim i Kramfors	1
Kramfors-Alliansen	2
Nolaskolans IF	1
Själevads IK	1
Sollefteå Allm. SS	2
Örnsköldsviks Allm. SS	2
Östergötland (13 föreningar)	
Borensbergs ASS	1
Finspångs SK	3
Finspångs Simsällskap	1
Linköpings Allm. SS	3
Simklubben Lore	1
Mjölby Simsällskap	1
Motala Simsällskap	3
Norrköpings Kappsimningsklubb	3
Norrköpings Simsällskap	1
Skärblacka Simklubb	3
Vadstena GIF	3
Valdemarsviks Simsällskap	1
Åtvidabergs SS	3

Johan, 7 år och Camilla 8 år toppar i sydsvenska "simiaden"

Johan Dahlqvist, 7 år, heter kungen. Och Camilla Hansson, 8 år, heter drottningen. Det gäller knattesimning för ungar i åldern 5—9 år. I Hässleholm avgjordes finalerna i "Simiaden". 170 barn från Skåne, Småland, Halland och Blekinge ställde upp.

Ute i distrikten hade tusentals ungdomar försökt kvalificera sig till dessa finaler. Det är verkligen till att börja i tid. Äldste deltagare var alltså 9 år.

— Med de här tävlingarna vill vi visa hur man kan bedriva tävlingsverksamhet på ett riktigt sätt även för de lägsta åldrarna, säger ordf i Skånes Simförbund, Birger Buhre.

Tävlingarnas simkung blev alltså Johan Dahlqvist, 7-åring från Helsingborg. Kanske en ny Gunnar Larsson. Han vann tre segrar. 25 m fritt på 18,5 sek, 25 m fjäril på 22,5 sek och 25 meter bröst på 24,6 sek.

Simdrottning blev 8-åriga Sösdalaflickan Camilla Hansson. Hon var ännu värre, tog fyra grensegrar. 50 m frisim på 37,5, 50 m bröst på 48,2, 50 m rygg på 46,0 och 50 m fjäril på 43,6 sekunder.

Vad månde bliva?



Camilla Hansson, Sösdala, som vann fyra grenar i sin klass, tillsammans med Björn Lindström, Malmö, som också blev klassvinnare

Tränarkurs i Norrköping:

STR satsade hel dag på gruppdynamik och fick kritik för sitt programval

STR inbjöd under veckoslutet 24—26 januari till tränarkurs i Norrköping. Fredagskvällens program inleddes med en grupparbetsuppgift med rubriken "En svensk träningslinje".

Detta grupparbete tillkom under stor tidspress efter ett återbud från läkaren Einar Eriksson. Grupparbetet mottogs med mycket blandade känslor. Hos några av deltagarna blev det en blockering och STR utsattes för hård kritik.

Lördagen inleddes med att TR Berndt Nilsson och Ronnie Paleski redovisade från sammandragningslägren och julläger-ret på Teneriffa.

De presenterade också en målsättning inför OS 1976, som kommer att publiceras i Simsport.

Efter denna utförliga redovisning ägnades resten av dagen till gruppdynamik.

Som föreläsare fungerade Lars Gillström och Leif Sallin från "Moderna utbildning AB".

STR hade gett hela lördagen till gruppdynamiken. För de deltagare som aldrig varit med om detta tidigare, gav det kanske en hel del, men för de tränare som gått steg 4 och andra kurser hade detta mycket lite värde. Även här fick STR kritik för sitt programval.

Söndagens program började med en intressant föreläsning av förbundsläkaren Bengt Eriksson i ämnena "Öron- och halsbesvär" och "Medicinska urvalsmetoder".

Kursen avslutades med ännu mer gruppdynamik i form av "teaterverkstad". Teatern bestod av 4 grupper där två av grupperna skulle föreställa simtränaren 1974 och de andra två grupperna föreställde tränaren 1980.

Claes-Göran Widén

Information från

FÖRSÄLJNINGSAVDELNINGEN

Svenska Simförbundets allt mer expanderande idrottsliga verksamhet är till största delen självfinansierad. Här spelar förbundets försäljningsverksamhet en avgörande roll. Köp därför Dina "simprylar" genom Svenska Simförbundet/SLS så hjälper Du både Dig själv och svensk simsport

- **dels genom att alla medlemsföreningar genom poolen kan köpa in bra produkter till ofta väsentligt lägre priser än genom traditionell handel**
- **dels genom att Svenska Simförbundet/SLS har viss vinst på större delen av försäljningen, vilket alltså innebär ökade resurser för svensk simsport.**

Även 1975 fortsätter försäljningssamarbetet mellan Svenska Simförbundet/SLS i den gemensamma "försäljningspoolen" för simmärken, simbroschyrer, simlitteratur etc. Vi har fått många bevis för att denna samordning av försäljningen i många avseenden underlättat denna del av verksamheten för våra "kunder". Vi är också självfallet medvetna om att "poolens' första år — 1974 — led av vissa "födslovåndor", att maskineriet gnisslade vissa perioder.

Men vi har tagit lärdom av detta. Har sett över personalbehov, administrativa rutiner, lokalfrågan etc. Även om vi i skrivande stund inte har alla detaljer klara, så är jag övertygad om att 1975 års försäljningsverksamhet kommer att fungera väsentligt bättre. Bl a har vår kamrer Bo-Göran Falk, som erhållit personell förstärkning på ekonomiavdelningen, övertagit ett betydande ansvar för försäljningsverksamheten. Vi vet alla vilka krav, som ställs på oss i år — och kommer att göra allt för att motsvara förväntningarna.

ETT RÅD vill jag dock lämna redan nu — för Din egen och för vår skull. Planera inköpen noga och BESTÄLL I GOD TID. Vi kan utlova att inkommande order normalt utlevereras omgående, eller **senast inom 5 dagar** efter erhållen order. Men tänk på postgången — i båda riktningarna!! Gäller framför allt beställning av simmärken i samband med simskoleavslutningarna. Alla märken bör med god planering kunna finnas på plats när simskolan börjar.

Men vår försäljning har allt mer blivit en året-runt-verksamhet. Det beror väl självfallet på att verksamheten dels expanderat, dels att simningen — i alla dess former — genom allt fler simhallar bedrives hela året.

Genom försäljningspoolen kan Du köpa

1. Simmärken, plaketter, standardmedaljer, diplom etc.
2. Sim/baddräkter, sim/badbyxor **(Porolastic,** modell Belgrad, **Speedo — Glid)**
3. Tillbehör

Beställ om möjligt skriftligen, i annat fall tar våra flickor självfallet gärna emot Dina önskemål per telefon.

"Idébank"

Här ett tips från en förening — att användas när det tar emot på träningen, när man känner på sig att inte träningspasset kommer att ge vad man tänkt sig . . .

Lätta upp stämningen. Låt de aktiva avbryta "kilometerslukandet" för att i stället i små grupper och under "seriös kontroll" få avlägga prov för t ex "Baddaren" (eller något annat märke). Det lättar upp humöret och den rätta "tändningen" infinner sig snart igen. Att sedan alla i klubben efter avlagt prov köpt "Baddaren" med halskedja — och bär den med "stolthet" — är naturligtvis en "ploj" men betyder nog en del för samhörigheten i föreningen — och ger ju dessutom både klubben som märkesarrangör och Svenska Simförbundet lite "extra förtjänst" på kuppen.

Har Du liknande uppslag till märkesprov — försäljning — så hör av Dig till Simsports redaktör.

Nya produkter

Simdräkt:

POROLASTIC, modell Belgrad — världsberömd tävlingsdräkt i lycrakvalitet! Användes bl a av alla östtyskorna under EM i Wien 1974. Säljes endast genom Svenska Simförbundet. Kr 120:—inkl moms

Simglasögon:

Konkurrenskraftiga "lågpris-simglasögon" kr 7:— inkl moms.

Nytt amerikanskt simglasöga — Compy — lämpligt för tävlingssimmare. Ny design ger mindre motstånd, större synfält, bra passform. Nogrannt utförande kr 12:— inkl moms.

Vatten-basket:

Se Simsport — nr 1. Komplett set om två ställningar kr 370:— inkl moms.

I övrigt har vi nu god lagerhållning av badmössor kr 5:— inkl moms. liksom av Porolastic, Glid och Speedo (1975 års mönster).

Var solidarisk mot svensk simsport!

KÖP och SÄLJ genom simningens gemensamma försäljningspool!

Orderadress: Svenska Simförbundet, Box 6506, 113 83 Stockholm.

Ordertelefon: 08/14 18 30: Barbro Avefjord — simmärken, tillbehör, trycksaker

Christina Järvensivu — simmärken, tillbehör, trycksaker

Susanne Nohrborg — sim/badbyxor, sim-baddräkter

DET TJÄNAR DU SJÄLV OCH SVENSK SIMNING MEST PÅ!

Sovjets chefstränare på tränarekurs i Västtyskland:
DDR:s SIMMARE OCH VÅRT SKOLMINISTERIUM ÄR DE ENDA TVÅ MOTSTÅNDARE SOM VI HAR

DSTV-mötet 20—21/11 74

I förgrunden stod rapporten från Wien av alla berörda tränare. De goda resultaten från tävlingen understryker påståendet om optimal förberedelse i träningscentren och det harmoniska avslutningslägret arrangerat av DSV (Deutscher Schwimm Verband) i Burghausen.

För några ledare beredde uppenbart fruktfördelningen i förläggningen hotell "Regina" i Wien stora svårigheter. Om nu redan hotellfrågan p g a stora avstånd till tävlingsarenorna var dåligt löst, så gjorde sej därtill polospelarnas inställning illa bemärkbar på en del av simmarna.

Den tyske simtränarens person och ställning inom Tyska Simförbundet föranledde Heiz Hoffman till en kritisk tillbakablick på många misslyckade försök att låta tränaren få mer ansvarighet och medbestämmande-rätt.

När det gäller att få intressanta informationer, så bör Kurt Wilke finnas med. Utmärkande var recensionen av Minsels bok "Zur Methodik des Anfängerschwimmen" och den nya undervisningsfilmen "Methodik/Lernweg des Kraulschwimmens für Kinder".

Till stor fördel inom simtränarkåren är Claus Vandenhirtz, tränare till Christel Justen. Ihärdighet, stor sakkunskap, stor tidsinsats och enorm fantasi kännetecknar hans arbete som tränare.

Den tyska observationsgruppens filmrapport föll inte så väl ut, men den fick ju konkurrens från Vandenhirtz's filmkonst.

De amerikanska facktidningarna "Swimming Technique" och "Swimming World" lämnar regelmässigt bidrag till temat träning från klubbar eller enstaka toppsimmare i USA. Ur dessa artiklar presenterade Albrecht Fahnemann 19 simmare och simmerskor med typiska träningsplaner för säsongen 73/74. Simmarnas uttalanden om personliga saker visar den amerikanska träningsinställningen.

Rapporter från Bundeswehrs (tyska försvaret) idrottsliga insatser (Rauner/Warendorf) och biomekanikkongressen i simning i Brüssel var intressanta bidrag.

Genom en sportfirmas generösa aktion får varje DSTV-medlem gratis en träningsoverall, som optiskt visar tränarföreningens gemensamma intressen.

DSV-TRÄNAR-KURS 22—24/11 74

Med glädjande öppenhet "förrådde" våra tyska toppträ nare de alldeles speciella förberedelserna för sina adepter.

Minst sagt blygsamt presenterade sej Waizechowski, Sovjets chefs-tränare. Han beskrev allmänt den nuvarande situationen i rysk simsport. Tävlingsmotivation, landslagets föryngring, höjdträningsläger, landträning och teknik kommer i första hand. De tekniska hjälpmedlen anses viktiga inom simsporten (ljusspår på film, ljudmarkeringar vid rörelsefel osv.). Den medicinska insatsen ligger långt före vår. Mycket görs för tränarutbildningen. Utbyte med amerikanska tränare och simmare tillhör också bilden. Kända fackmän inom simningen, t ex Councilman och Carlile, blir ofta inbjudna till Sovjet.

Om problemet Skola-Förening sade Waizechowski illmarigt:

Vi har i simningen bara två motståndare. Den första är DDR med sina simmare. Den andre är vårt ministerium för skola och utbildning. Som ett stort fel ser han den alltför tidiga träningen med barn (7—8 år). Man skulle först med 10 år börja att träna prestationsstegring. Uppbyggnaden får inte ske för snabbt. Viktig är den rejäla grundutbildningen. Av denna orsak får barn under 15 år inte delta på de nationella mästerskapen. Ytterst få undantag görs. Motivationen för de stora tävlingarna ska på så sätt skjutas på framtiden.

Han gav också praktiska träningsråd och medgav egna fel i träningen med sina aktiva.

Tränaren Dennerlin/Rom, bidrog med erfarenheter från höjdträningsläger med simmerskan Novella Calligaris.

Ett streck i räkningen för deltagarna var att fru Storm/Holland, E. Brigithas tränare, inte kunde komma till Heidelberg.

EJ ÖVER 4.200 M

Den med utmärkta bidrag glänsande Claus Vandenhirtz, kunde dock visa upp Brigithas originalträningsbok, där man inte fann ett pass över 4.200 m under uppbyggnadsperioden. Intressanta var de noteringar som tränaren skrev in i adeptens bok. Med dessa snilleblixtar vill hon lätta upp det tråkiga simmandet något.

Stort intresse tilldrog sej också rapporten från Horst Planert om Santa Claras stora simfest 74. Han berättade om enormt stora startfält, funktionärsarbetet och visade ett filmavsnitt om massage före tävling.

Janos Satori/DSV:s observationsgrupp rapporterade om EM 74! De omedelbara förberedelserna har inte nämnvärt förändrats sedan Belgrad. Man kunde dock skönja en ökad biologisk återhämtning. Det enda undantaget är Ungern, som endast reducerar sin träning till 15 km!

Under de sista dagarna före tävlingen ska inget mer onormalt hända. Uppenbart är att detta lösts bra av de tyska hemtränarna i Wien.

Räkningen av armtagsfrekvensen måste uppmärksammas mer. Det har inte endast med rytminlärning att göra.

Önskan om att de sportmedicinska undersökningarna skall flyttas från laboratoriet till bassängkanten fick bifall.

Problemet med samarbetet mellan tränare och idrottsläkare och faran med doping uppmärksammades av medicinarna (Dr. Ludorf/Dr. Zeppelius).

Tränaren Bouws berättade om landslagstränarmötet i Karlsruhe-Schoneck. Herr Lingenau vädjade om medhjälp av alla berörda när det gäller talangjakt och talangutbildning inom DSV.

Att dagens programpunkter livligt diskuterades vidare på kvällen, är väl självklart.

De ansvariga för dessa båda kongresser kan vara nöjda. Stressen under 5 dagar var stor, men informationsmängden var ännu större.

Lennart Gullstrand **Werner Krüger**

VM-TRÄNARE

Terry Gathercole blir Australiens chefstränare vid VM i Cali. Terry har ett förflutet som bröstsimmare: han var OS-fyra på 200 bröstsim 1956 i Melbourne och har också hållit världsrekordet på denna distans.

HERR DOKTOR!

Så kan man numera med allt fog titulera **Jürgen Kozel,** Västtysklands nye landslagstränare i polo. Jürgen har nämligen nyligen promoverats till Dr. rer. nat. vid Braunscweigs tekniska universitä.

NYTT om NAMN

"SWALL" 80 ÅR

Sven Wallbom — allas vår "Swall" fyller 80 år den 4 mars.

Han har en lång och gagnerik gärning — som han med närmast oförbrukad energi fortsätter — i simningens tjänst. Swall var på sin tid bl a sekreterare i Svenska Simförbundet och har fortsatt som direktör i SLS till sin pension. Han har lett många svenska simtrupper på härjningståg i utlandet och har som få haft förmågan att till eftervärlden bevara glada poänger och historier från dessa och andra simäventyr. Swall leder än i dag morgonbadarna i Stockholm i Centan varje lördag och hans obligatoriska eftersnack är livligt uppskattat — liksom f ö när Swall för ordet vid eftersittningen efter de s k årssimningarna. Han är välkänd som bankett- och middagstalare — vem minns inte hans enormt roliga historiespäckade tal vid simförbundets 70-årsjubileum i fjor.

Swall har inte bara talat mycket och särdeles roligt, han har också från trycket utgivit publikationer av olika slag och har under vinjetten Swall-vågor ett mångårigt medarbetarskap i Simfrämjaren.

Simmarvänner, som vill hylla föregångsmannen Swall och tacka för hans sex decennier långa gärning i olika sim- och livräddningsorganisationer kan inbetala 10 kronor på SLS' postgiro 23 24 - 2.

JÖRG HAAKE T F POLOBAS

Västberlinaren **Jörg Haake** har vid årsskiftet utnämnts till t f Wasserbawart i Västtyskland efter **Werner Meierkordt,** som i god tid aviserat sin förestående avgång på grund av ökade civila uppdrag. Definitivt kommer Meiercords ersättare att väljas av västtyska simförbundets årsmöte i vår.

Hake är inget oväntat namn utan har ansetts som mer eller mindre given kronprins i västtysk vattenpolo, äntskönt han i februari i fjor fronderade och avgick ur västtyska polokommittén, eftersom han tyckte, att möjligheterna att skicka landslaget väl förberett till EM i Wien var små, till vilken tävling han också var utsedd som pololedare.

Haake säger nu, att han som polobas siktar på att få sitt landslag kvalificerat för VM i Cali i sommar. Man är redan i full färd med träningen till kvalturneringen i Jugoslavien, där västtyskarna får ta upp striden uteslutande med lag, som nådde sämre EM-placering än Västtyskland.

INTE TILL VM

Christel Justen, Västtysklands EM-vinnare och världsrekordslagare på damernas 100 bröst i Wien avstår från VM i Cali. I brev till tyske simmarbasen **Herman Henze** har hon meddelat, att hennes träningsunderlag är för knappt och att hon det här året satsar mest på sina skolstudier. Möjligen kan Christel, som nyligen valts till årets idrottskvinna i Västtyskland, tänka sig en come back vid OS i Montreal 1976.

ÅRETS REKLAMKUPP

Sven-Håkan Paulson, mångårig styrelseledamot i Simförbundet, simkommitté-ordförande på sin tid, firade i februari 65-årsjubileum med sin krog Löwenbräu. Det celebrerade Sven-Håkan med att under veckoslutet annonsera ut ett jubileumserbjudande, där han höll 1910 års prislista: biff kostade 1,25, lax med stuvad potatis 1:50 o s v. Krogen blev formligen nerringd och var stuvande fullsatt både på lördagen och söndagen. Årets reklamkupp i Stockholms krogvärld, tyckte konkurrenterna.

"Mr Jones" har avlidit

Redaktör David Jonasson — "Mr Jones" — har avlidit.

David Jonasson, under många år sportchef på Dagens Nyheter, var epokbildande inom svensk sportjournalistik. Han var den förste, som insåg idrottens fulla värde för en tidnings läsekrets och sammanförde idrottsnyheter — som dittills placerats på skilda håll i tidningen — på en gemensam sida, vars kvalitéer han efter hand utvecklade, inte minst tack vare sin egen dagliga krönika, som i analytisk skärpa och språklig briljans har haft få jämlikar i svensk sportpress.

David Jonasson var en simningens vän: det var han som insåg värdet av idén med simborgarmärket och såg till att Dagens Nyheter från starten hjälpte till att driva kampanjen för denna Simförbundets största, mest kända och mest slagkraftiga simpropaganda, vilken som bekant alltsedan starten haft ett påtagligt stöd i olika former av Dagens Nyheter.

ULLE OCH AGNETA BLIR PARKSHOW

Nu skall **Ulrika Knape** och **Agneta Henrikson** bli artister i våra folkparker. Där skall man i sommar satsa på idrottsshower för att bredda underlaget av artistuppträdanden. Våra simhoppare förfogar ju över den numera välkända, transfortabla pool, som OK ställde i ordning och sedermera skänkte till Simförbundet.

Utöver våra duktiga simhopperskor skall också våra pingisfantomer **Stellan Bengtsson** och **Kjell Johansson** sommarshowa i våra folkparker enligt planerna.

Någon risk för Ulrikas och Agnetas amatörskap är det inte — dom får bara betalt för resor och uppehållen, när dom uppträder i parkerna. Resten av pengarna skall gå direkt in i Ulrika-fonden för utbildning av kommande simhoppargenerationer.

HYLLAS PÅ ÅRSMÖTET

Våra avgångna landslagstränare, **Åke Lindhgren** och **Evert Sandberg** kommer att avtackas vid årsmötet den 15 mars med en utmärkelse, av hög(sta) valör, ryktas det.

Också skolchefen i Klippan, **David Eckerdahl,** som nu avgår med pension, har inbjudits till årsmötet och kommer att avtackas med en utmärkelse för sin städse förtjänstfulla medverkan och sin positiva inställning till Simcentrum i Klippan, som inte blivit vad det är utan Eckerdahls insatser i många olika sammanhang.

Till Australiens mest betydelsefulla sportpersonlighet under de senaste 25 åren har valts **Dawn Fraser,** nu 36 år vorden. Dawn dominerade länge världsmarknaden på 100 frisim, blev första kvinnan under minuten (59,9 den 27 oktober 1962 i Melbourne) och tog OS-guld på 100 frisim 1956 i Melbourne, 1960 i Rom och 1964 i Tokio. Det är länge sen hon slutade simma men har fortfarande hög position på listan över världens bästa genom alla tider på 100 fritt.

Omröstningen skedde bland sportjournalisterna, som förvisso inte saknade personligheter att välja mellan inom den starka australiska idrotten.

Till sist . . .

. . . hörde vi den här replikväxlingen mellan två fjällresenärer:

— Jag väljer Åre i år. Alperna kan man ju inte åka till — där är det ju numera bara Stenmark!!!

SIMSPORTS RESULTATBÖRS

FORKORTNINGAR: VR = världsrekord, ER = europarekord, LR = landsrekord, SR = svenskt rekord, NoR = nordiskt rekord, DR = distriktsrekord, BR = banrekord, Storbritannien, Ö-ty = Östtyskland, V-ty = Västtyskland.

INT. TÄVLINGAR

CHRISTCHURCH

Nya Zeeland-spelen 23—25/1 (50 m). Simning: 100 m fritt: 1. Andy Coan, USA 52,98, 2. Brett Naylor, Nya Zealand 54,31, 3. Peter Nocke Västtyskland 54,75.

400 m medley: 1. Mark Treffers, Nya Zeeland 4.37,07, 2. Rick Colella, USA 4.43,20, 3. Robin Backhaus, USA 4.44,77, 6. Bengt Gingsjö, Sverige 4.53,05.

Damer: 100 m rygg: 1. Wendy Cook, Kanada 1.05,39, 2. Margie Moffitt, USA 1.07,07, 3. Becky Smith, Kanada 1.07,64.

200 m fjäril: 1. Wendy Quirk, Kanada 2.17,07, 2. Monique Rodahl, Nya Zeeland 2.20,85, 3. Lynne Rowe, do 2.22,43.

Svikt: Ulrika Knape 458,55 p. 2. Ursula Möckle, Västt. 424,62, 3. Janet Ely, USA 410,58. 100 fritt: Sonya Gray, USA 58,20, 2. Kim Peyton, do 59,09. 400 medley: Jenny Turrall, Austral. 5.02,2, 2. Jenni Franke, USA 5.02,93. 400 fritt: Turral 4.18,68, 2. Gray 4.19,26, 3. Wendy Quirk, Kanada 4.20,11. 4×100 medley: USA 4.27,31, 2. Kanada 4.29,97.

1.500 fritt: Steve Holland, Austr. 15.27,79 mellantid 800 8,15, båda världsrekord, 2. Mark Treffers, Nya Zeel. 16.04,86, 3. Brian Goodell, USA 16.07,85. 200 fritt: Robin Backhaus, USA 1.56,75, 2. Brett Neylor, NZ 3.40,25, 3. Graham Windcatt, Austr. 1.58,78. 4×100 m fritt: USA 3.37,60, 2. Austr. 3.39,91 3. NZ 3.40,25. 100 fjäril: Backhaus 58,48, 2. Viktor Sjarigin, Sovjet 58,68, 3. John Coutts, NZ 58,70. 100 rygg: Mark Tonelli, Austr. 59,63 2. Bruce Hardcastle, USA 59,81. Svikt: Donald Wagstaff, Austr. 580,14, 2. Keith Russel, USA, 567,36 3. Alex Kossenkov, Sovjet 535,80, 4. Mathz Lindberg.

200 m fjäril: Robin Backhaus, USA 2.05,77, 2. John Coutts, Nya Zeeland 2.09,12, 3. Steve Gregg, USA 2.09,37. 200 m medley: Mark Treffers, NZ 2.13,40, 2. Rick Colella, USA 2.14,27, 3. Graham Windeatt, Australien 2.15,85, 5. Bengt Gingsjö 2.19,35. 200 m bröst: Nobutaka Taguchi, Japan 2.25,70, 2. Nikolaj Pankin, Sovjet 2.26,88, 3. Colella 2.28,93. 4×100 m medley: USA 4.03,73, 2. Nya Zeeland A 4.09,16, 3. Nya Zeeland B 4.10,36. 4×200 m fritt: USA 8.00,12, 2. Nya Zeeland 8.02,06, 3 .Australien 8.02,33 400 m fritt: Steve Holland, Austr. 4.01,62, 2. Brett Naylor, NZ 4.06,6 3. Brian Goodell, USA 4.06,8, 7. Gingsjö 4.15,75. 800 m fritt: Jenny Turrall, Austr. 8.47,98, 2. Jo Harshbarger, USA 8.55,19. 100 m bröst: Marcia Morey, USA 1.15,37, 2. Marian Stuart, Kanada 1.17,07. 200 m rygg: Wendy Cook, Kanada 2.18,84, 2. Becky Smith, do 2.22,85, 3. Monique Rodahl, NZ 2.23,18. 100 m fjäril: 1. Wendy Quirk, Kanada 1.04,05, 2. Argie Moffitt, USA 1.05,27 3. Lynne Rowe, NZ 1.05,40. 4×100 m fritt: USA 4.01,13, 2. Kanada 4.01,26, 3. Nya Zeeland 4.04,68.

DM-TÄVLINGAR

STOCKHOLM

DM, svikthopp, 1 m, damer: 1. Eva Wolff, Hellas 271,80, 2. Annie Liljeberg, do 267,30, 3. Susanne Häggkvist, Polisen 2.13,30. Svikthopp, 3 m, herrar: 1. Fredrik Melin, Polisen 376,15, 2. Börje Ekeberg, do 331,05, 3. Åke Sköld, do 298,20, 4. Anders Alin, do 291,75.

NAT. TÄVLINGAR

STOCKHOLM:

"Helas till Tusen" — Högdalsbadet 18—19/1 (25 m). 100 rygg d 1961 o sen: 1. Lotta Jansson —62, SPIF 1.14,3, 2. Siv Wallmon —62, SPIF 1.14,8, 3. Susanne Ackum —61, Norrt 1.14,9, 4. Caroline Eriksson —61, Sö-t 1.15,0, 5. Eva Lundahl —62, JS 1.18,8, 6. Lotta Altermark —61, SPIF 1.20,3, 7. Carina Hägglund —62, SPIF 1.22,3, 8. Lena Andersen —63, Nep 1.23,5, 9. Carina Eriksson —62, SPIF 1.23,6, 10. Lena Laamanen —61, SPIF 1.23,8

100 rygg h 1961 o sen: 1. Erik Axelsson —61, SPIF 1.09,5, 2. Hans von Bahr —61, K-stad 1.13,4, 3. Lars Falkman —61, Krist 1.14,8, 4. Mikael Tredal —61, SPIF 1.15,9, 5. Anders Haglund —61, Kumla 1.17,9, 6. Ulf Ericsson —62, Kumla 1.18,0, 7. Urban Lennartsson —62, IFKL 1.18,9, 8. Sten Williamson —62, SPIF 1.19,0, 9. Hans Bergqvist, S-vall 1.19,1, 10. Per Åkerlind —62, SKKS 1.19,4.

100 rygg d 1959—60: 1. Marianne Tour —59, Nep 1.13,3, 2. Brigitta Wiig —59, S-vall 1.13,6, 3. Yvonne Lindqvist —59, SPIF 1.14,9, 4. G.-B. Myrvall —60, JS 1.15,0, 5. Elisabeth Lyckhammar —59, SPIF 1.18,5, 6. Kerstin Lidén —60, IFKL 1.19,6, 7. Ann-Christine Melin —59, HKK 1.20,0, 8. Lotta Hanberg —60, SKKS 1.20,6, 9. Yvonne Ljungberg —59 IFKL 1.21,1, 10. Åsa Haraldsson —59, LIF 1.21,3.

100 rygg h 1959—60: 1. Jan Thorell —59, SPIF 1.05,9, 2. Hans Lidén —60, IFKL 1.07,4, 3. Ulf Granberg —60, Sö-t 1.08,9, 4. Eric Sjöström —59, IFKL 1.10,3, 5. Anders Ericson —59, JF 1.11,2, 6. Tommy Lindell —59, SPIF 1.12,2, 7. Peter Westholm —50, VSS 1.12,9, 8. Ulf Nenzén —60, S-vall 1.13,0, 9. Jan Sjöström —59, IFKL 1.13,1, 10. Mats Nylén —59, Kumla 1.13,8.

100 rygg d 1958 o tid: 1. Gunilla Andersson —55, Nep 1.15,6, 2. Ann Kathrin Wiman —58, SPIF 1.17,5, 3. Lena Forsgren —55, Nep 1.17,9 4. Ulrika Ottosson —58, Nep 1.18,1 5. Britt Marie Smedh —55, SPIF 1.21,1, 6. Eva Gustavsson —57, SKKS 1.22,2, 7. Eva Öberg —58, VSS 1.22,4.

100 rygg h 1958 o tid: 1. Hans Tegeback —50, S-vall 1.04,6, 2. Ante Zackrisson —58, Nep 1.05,2, 3. Göran Westerlund —56, K-stad 1.05,3, 4. Veiko Mattola —56, Sö-t 1.05,9, 5. Mikael Nyström —58, Nep 1.06,5, 6. Lennart Asp —56, SPIF 1.08,7, 7. Lennart Andersson —57, Sö-t 1.09,1, 8. Pär Eriksson —53, S-vall 1.09,9, 9. Anders Larsson —57, SPIF 1.10,1, 10. Anders Norling —56, SPIF 1.10,5.

100 fjäril d 1961 o sen: 1. Caroline Eriksson —61, Sö-t 1.12,8, 2. Ann Larsson —61, SKKS 1.14,9, 3. Siv Wallmon —62, SPIF 1.16,8, 4. Lena Laamanen —61, SPIF 1.18,8, 5. Carina Eriksson —62, SPIF 1.19,3 6. Åsa Magnusson —62, Nep 1.20,8, 7. Susanne Ackum —61, Norrt 1.21,0 8. Lena Andersen —63, Nep 1.21,8, 9. Lotta Altermark —61, SPIF 1.22,9 10. Lena Svensson —61, JS 1.23,3.

100 fjäril h 1961 o sen: 1. Hans von Bahr —61, K-stad 1.10,0, 2. Per Lindvall —61, Hel 1.10,9, 3. Mikael Tredal —61, SPIF 1.13,2, 4. Paul Johnson —62, US 1.14,3, 5. Sten Williamsson —62, SPIF 1.17,1 6. Christer Lilja —61, Nep 1.17,4, 7. Lars Falkman —61, Krist 1.19,0, 8. Janne Svensson —64, JS 1.19,2, 9. Tomas Lund —61, IFKL 1.19,7. 10. Hans Olsson —61, SPIF 1.20,0.

100 fjäril d 1959—60: 1. Ylva Ottosson —59, Nep 1.10,0, 2. Elisabeth Lyckhammar —59, SPIF 1.10,5, 3. Birgitta Wiig —59, S-vall 1.10,7, 4. Gunn-Berit Myrvall —60, 1.13,7, 5. Birgitta Grandin —60, Hel 1.14,1, 6. Yvonne Lindqvist —59, SPIF 1.14,3, 7. Yvonne Lagerhult —60, SPIF 1.14,4, 8. Catarina Olsson —60 JS 1.14,5, 9. Christina Sjödin —60, Hel 1.14,7, 10. Åsa Haraldsson —59 LIF 1.14,8.

100 fjäril h 1959—60: 1. Tommy Lindell —59, SPIF 1.03,4, 2. Mats Nylén —59, Kumla 1.04,0, 3. Jan Thorell —59, SPIF 1.09,2, 4. Kennet Arvidsson —59, VSS 1.09,5, Hans Lidén —60, IFKL 1.09,5, 6. Jan Färjh —59, SPIF 1.10,4, 7. Björn Hjortstad —60, Hel 1.11,4, 8. Anders Ericson —59. JS 1.12,3, 9. Tomas Lindgren —60, Nep 1.13,4, 10. Ulf Nenzén —60, S-vall 1.13,5.

100 fjäril d 1958 o tid: 1. Gunilla Andersson —55, Nep 1.05,1, 2. Eva Gustavsson —57, SKKS 1.14,3, 3. Britt Marie Smedh —55, SPIF 1.15,6 Ann Kathrin Wiman —58, SPIF 1.15,6, 5. Ulrika Ottosson —58, Nep 1.16,3, 6. Monica Stradtz —58, SPIF 1.17,1, 7. Lena Forsgren —55, Nep 1.17,2, 8. Annika Goos —55, SPIF 1.19,1.

100 fjäril h 1958 o tid: 1. Göran Westerlund —56, K-stad 1.01,3, 2. Pär Eriksson —53, S-vall 1.02,9, 3. Bertil Svensson —56, SPIF 1.03,2, 4. Mikael Nyström —58, Nep 1.03,9, 5. Göran Linday —58, K-stad 1.04,3, 6. Lennart Asp —56, SPIF 1.05,2, 7. Ante Zackrisson —58, Nep 1.06,4 8. Göran Andersson, IFKL 1.07,0 9. Hans Tegeback —50, S-vall 1.07,2, 10. Anders Larsson —57, SPIF 1.07,5.

100 bröst d 1961 o sen: 1. Caroline Eriksson —61, Sö-t 1.24,5, 2. Anneli Larsén —61, Nep 1.24,7, 3. L. Laamanen —61, SPIF 1.27,8, 4. Lena Andersen —63, Nep 1.28,1, 5. Maria Andersson —62, HKK 1.29,4, 6. Susanne Ackum —61, Norrt 1.30,3, 7. Lotta Jansson —62, SPIF 1.30,5, 8. Siv Wallmon —62, SPIF 1.31,1, 9. Ann Larsson —61, SKKS 1.31,2, 10. Lena Svensson —61, JS 1.31,7.

100 bröst h 1961 o sen: 1. Mikael Tredal —61, SPIF 1.15,3, 2. Hans von Bahr —61, K-stad 1.19,9, 3. Vlada Stankovic —61, Kumla 1.24,4, 4. Ulf Ericsson —62, JS 1.26,3, 5. Per Andersson —61, Norrt 1.27,3, Lars Falkman —61, Krist 1.27,3, 7. Hans Bergqvist —61, S-vall 1.27,9, Paul Johnson —62, US 1.27,9, 9. Anders Haglund —61, Kumla 1.28,7, 10. Per Lindvall —61, Hel 1.28,8.

100 bröst d 1959—60: 1. Birgitta Wiig —59, S-vall 1.20,2, 2. Åsa Haraldsson —59, LIF 1.21,8, 3. Ann-Christine Melin —59, HKK 1.22,3, 4. Ylva Ottosson —59, Nep 1.25,0, 5. Christina Sjödin —60, Hel 1.27,2 6. Gunn-Berit Myrvall —60, JS 1.27,4 7. Birgitta Grandin —60, Hel 1.28,4 8. Catarina Olsson —60, JS 1.30,1, 9. Marianne Tour —59, Nep 1.30,2, 10. Lena Persson —60, JS 1.30,3.

100 bröst h 1959—60: 1. Jan Färjh —59, SPIF 1.14,1, 2. Tomas Kyneker —59, SKKS 1.15,6, 3. Tommy Lindell —59, SPIF 1.16,5, Tomas Lindgren —60, Nep 1.16,5, 5. Hans Lidén —60, IFKL 1.17,2, 6. Hans Öhman —59, SKKS 1.17,6, 7. Peter Markl —60, JS 1.18,5, 8. Ulf Granberg —60, Sö-t 1.18,9, 9. Henrik Forsström —59, JS 1.19,2, 10. Eric Sjöström —59, IFKL 1.20,0.

100 bröst d 1958 och tid: 1. Britt Marie Smedh —55, SPIF 1.18,7, 2. Eva Gustavsson —57, SKKS 1.23,5, 3. Ann Kathrin Wiman —58, SPIF 1.25,4, 4. Gunilla Andersson —55, Nep 1.25,9, 5. Lena Forsgren —55, Nep 1.27,2, 6. Eva Nielssen —58, VSS 1.28,1, 7. Anita Schmidt —58, Kumla 1.28,2, 8. Eva Öberg —58, VSS 1.29,6.

100 bröst h 1958 o tid: 1. Anders Norling —56, SPIF 1.08,6, 2. Hans Tegeback —50, S-vall 1.13,7, 3. Veiko Mattola —56, Sö-t 1.14,4, 4. Thomas Björnstad —58, K-stad 1.15,0, 5. Pär Ericsson —53, S-vall 1.17,5, Göran Linday —58, K-stad 1.17,9, 7. Klas Åkerlind —58, SKKS 1.18,0, 8. Göran Andersson —57, IFKL 1.18,2, 9. Anders Larsson —57 SPIF 1.18,2, 10. Lennart Asp —56, SPIF 1.18,6.

100 frisim d 1961 o sen: 1. Caroline Eriksson —61, Sö-t 1.04,0, 2. Susanne Ackum —61, Norrt 1.05,6, 3. Lotta Jansson —62, SPIF 1.06,5, 4. Ann Larsson —61, SKKS 1.06,9 5. Lena Andersen —63, Nep 1.07,7, 5. Siv Wallmon —62, SPIF 1.07,7, 7. Anneli Larsén —61, Nep 1.08,6. 8. Helena Ylling —63, SKKS 1.09,3 9. Lena Laamanen —61, SPIF 1.10,4 10. Carina Hägglund —62, SPIF 1.10,7, Lena Svensson —61, JS 1.10,7.

100 frisim h 1961 o sen: 1. Hans von Bahr —61, K-stad 1.02,2, 2. Anders Haglund —61, Kumla 1.02,1, 3. Per Lindvall —61, Hel 1.03,1, 4. Jesper Krus —61, SPIF 1.03,4, 5. Hans Olsson, SPIF 1.04,8, 6. Per Åkerlind —62, SKKS 1.04,9, 7. Sten Williamsson —62, SPIF 1.05,5, 8. Hans Bergqvist —61, S-vall 1.05,9, Paul Johnson —62, US 1.05,9, Mikael Tredal —61, SPIF 1.05,9.

100 frisim d 1959—60: 1. Gunn-Berit Myrvall —60, JS 1.02,2, 2. Birgitta Wiig —59, S-vall 1.02,5, 3. Ylva Ottosson —59, Nep 1.05,3, 4. Birgitta Grandin —60, Hel 1.05,4, Yvonne Lindqvist —59, SPIF 1.05,4, 6. Yvonne Lagerhult —60, SPIF 1.06,0, 7. Ingalill Öhman —60, SKKS 1.06,4, 8. Elisabeth Lyckhammar —59, SPIF 1.06,5, 9. Marianne Tour —59, Nep 1.06,8, 10. Yvonne Ljungberg —59, IFKL 1.06,9.

100 frisim h 1959—60: 1. Hans Lidén —60, IFKL 56,7, 2. Tommy Lindell —59, SPIF 57,4, 3. Mats Nylén —59, Kumla 57,8, 4. Tomas Kyneker, SKKS 59,1, 5. Anders Ericson —59, JS 1.00,5, 6. Ulf Granberg —60, Sö-t 1.00,8, 7. Linus Hertéus —60, Hel 1.02,0, 8. Jan Thorell —59, SPIF 1.02,2, 9. Pål Dunér —60, IFKL 1.02,6, 10. Torgny Molander —59, Krist 1.03,1.

100 frisim d 1958 o tid: 1. Gunilla Andersson —55, Nep 1.00,7 2. Annika Goos —55, SPIF 1.03,8, 3. Lena Forsgren —55, Nep 1.03,9, 4. Ann-Kathrin Wiman —58, SPIF 1.06,4, 5. Monika Stradtz —58, SPIF 1.07,0, 6. Ulrika Ottosson —58 Nep 1.07,4, 7. Britt Marie Smedh —55, SPIF 1.08,5, 8. Eva Gustavsson —57, SKKS 1.09,2.

100 frisim h 1958 o tid: 1. Göran Linday —58, K-stad 55,3, 2. Lennart Asp —56, SPIF 55,5, 3. Ante Zackrisson —58, Nep 56,2, 4. Göran Westerlund —56, K-stad 56,6, 5. Pär Eriksson —53, S-vall 57,2, 6. Thomas Björnstrand —58, K-stad 57,3, 7. Göran Andersson —57, IFKL 57,6, 8. Anders Norling —56. SPIF 57,9, 9. Bertil Svensson —56 SPIF 58,1, 10. Mikael Nyström —58, Nep 58,5.

200 medley d 1961 o sen: 1. Caroline Eriksson —61, Sö-t 2.35,6, 2. Siv Wallmon —62, SPIF 2.38,1, 3. Lotta Jansson —62, SPIF 2.41,4, 4. Susanne Ackum —61, Norrt 2.42,9, 5. Lena Laamanen —61, SPIF 2.45,5 6. Lena Andersen —63, Nep 2.46,2, 7. Ann Larsson —61, SKKS 2.50,2. 8. Anneli Larsén —61, Nep 2.53,3.

200 medley h 1961 o sen: 1. Hans von Bahr —61, K-stad 2.32,6, 2. Mikael Tredal —61, SPIF 2.33,8, 3. Lars Falkman —61, Krist 2.36,1, 4. Per Lindvall —61, Hel 2.38,5, 5. Anders Haglund —61, Kumla 2.43,7, 6. Paul Johnsson —62, US 2.44,3, 7. Hans Bergqvist —61, S-vall 2.44,6, 8. Hans Olsson —61, SPIF 2.45,6.

400 medley d 1959—60: 1. Birgitta Wiig —59, S-vall 5.16,9 (DR), 2. Marianne Tour —59, Nep 5.36,4, 3. Ylva Ottosson —59, Nep 5.38,8, 4. Yvonne Lindqvist —59, SPIF 5.41,9, 5. Gunn-Berit Myrvall —60, JS 5.42,9, 6. Birgitta Grandin —60, Hel 5.43,3, 7. Elisabeth Lyckhammar —59, SPIF 5.44,4.

400 medley h 1959—60: 1. Tommy Lindell —59, SPIF 5.06,0, 2. Mats Nylén —59, Kumla 5.07,2, 3. Jan Thorell —59, SPIF 5.10,4, 4. Anders Ericson —59, JS 5.14,1, 5. Hans Lindén —60, IFKL 5.15,0, 6. Björn Hjortstad —60, Hel 5.24,4, 7. Tomas Lindgren —60, Nep 5.27,9, 8. Jan Färjh —59, SPIF 5.40,2.

400 medley d 1958 o tid: 1. Gunilla Andersson —55, Nep 5.21,1 (DR), 2. Britt-Marie Smedh —55, SPIF 5.34,2, 3. Ann-Kathrin Wiman —58, SPIF 5.34,5, 4. Eva Gustavsson —57, SKKS 5.37,0, 5. Lena Forsgren —55, Nep 5.45,9.

400 medley h 1958 o tid: 1. Göran Westerlund —56, K-stad 4.58,8, 2. Anders Norling —56, SPIF 4.59,3, 3. Mikael Nyström —58, Nep 5.04,9, 4. Pär Eriksson —53, S-vall 5.05,3, 5. Anders Larsson —57, SPIF 5.06,2, 6. Ante Zackrisson —58, Nep 5.07,7, 7. Lennart Asp —56, SPIF 5.08,5.

SLUTRESULTAT

Flickor 1961 o sen: 1. Caroline Eriksson Sö-t, 2. Siv Wallmon SPIF,, 3. Susanne Ackum, Norrt, 4. Lotta Jansson, SPIF, 5. Ann Larsson, SKKS, 6. Lena Andersen, Nep 7. Lena Laamanen, SPIF, 8. Anneli Larsén, Nep.

Pojkar 1961 o sen: 1. Hans von Bahr, K-stad, 2. Mikael Tredal, SPIF, 3. Per Lindvall, Hel, 4. Lars Falkman, Krist, 5. Anders Haglund, Kumla, 6. Paul Johnson, US, 7. Hans Bergqvist, S-vall, 8. Jesper Krus, SPIF.

Flickor 1959—60: 1. Birgitta Wiig S-vall, 2. Gunn-Berit Myrvall, JS, 3. Ylva Ottosson, Nep, 4. Yvonne Lindqvist, SPIF, 5. Elisabeth Lyckhammar, SPIF, 6. Marianne Tour, Nep, 7. Birgitta Grandin, Hel, 8. Ann-Christine Melin, HKK.

Pojkar 1959—60: 1. Tommy Lindell, SPIF, 2. Hans Lidén, IFKL, 3. Mats Nylén, Kumla, 4. Jan Thorell, SPIF, 5. Anders Ericsson, JS, 6. Jan Färjh, SPIF, 7. Björn Hjortstad Hel, 8. Tomas Lindgren, Nep.

Flickor 1958 o tid: 1. Gunilla Andersson, Nep, 2. Britt Marie Smedh, SPIF, 3. Ann Kathrin Wiman, SPIF, 4. Lena Forsgren, Nep, 5. Eva Gustavsson, SKKS, 6. Ulrika Ottosson, Nep.

Pojkar 1958 o tid: 1. Göran Westerlund, K-stad, 2. Anders Norling, SPIF, 3. Pär Eriksson, S-vall, 4. Lennart Asp, SPIF, 5. Mikael Nyström, Nep, 6. Ante Zackrisson, Nep, 7. Veiko Mattola, Sö-t, 8. Thomas Björnstad, K-stad.

VÄXJÖ

Elittävlingen, Växjö simhall 12/1 (25 m): 400 frisim, d: 1. Pia Mårtensson —59, Varbergs GIF 4.33,70, 2. Yvonne Lindkvist —59, Polisens IF 4.40,00, 3. Åsa Karlsson —58, Helsingborgs S 4.43,90, 4. Marie Sundeborg —56, Värnamo SS 4.44,80 5. Carina Lundin —60, Helsingborgs S 4.45,50, 6. Kerstin Ekdahl —60, Klippans SS 4.45,70, 7. Ros-Mari Seidlitz —60, Linköpings ASS 4.50,40, 8. Eva Malmquist —60, Helsingborgs S 4.51,50, 9. Vivianne Karlsson —61, Varbergs GIF 4.52,50 10. Pernilla Henriksson —62, Växjö SS 4.53,60.

400 frisim : 1. Anders Bellbring —52, S 02 4.15,50, 2. Risto Kaipainen —55, Polisens IF 4.18,70, 3. Arvo Kobli —59, Linköpings ASS 4.20,90, 4. Anders Larsson —57, Polisens IF 4.24,70, 5. Per-Ola Brink —59, Jönköpings SS 4.26,70, 6. Anders Norling —56, Polisens IF 4.26,80, 7. Tomas Söderström —58, Karlstads SS 4.28,30, 8. Esko Dahlman —59, Värnamo SS 4.31,60, 9. Ralph Persson —59, Helsingborgs S 4.33,20, 10. Thomas Carlstein —58 Karlstads SS 4.36,90.

200 rygg d: 1. Diana Olsson —57 Polisens IF 2.27,00, 2. Ann-Christine Jonsson —58, Linköpings ASS 2.34,30, 3. Lotta Jansson —62, Polisens IF 2.38,00, 4. Siv Wallmon —62, Polisens IF 2.38,50, 5. Christina Börjesson —61, Varbergs GIF 2.40,20 (DR), 6. Marie Thörning —58 Linköpings ASS 2.41,20, 7. Agneta Aronsson —56, Linköpings ASS 2.42,20, 8. Gabriella Wenell —56, Jönköpings SS 2.43,00, 9. Görel Englund —59, Helsingborgs S 2.43,90, 10. Ingrid Nilsson —62, Helsingborgs S 2.45,10.

200 ryggsim h: 1. Mikael Brandén —59, Polisens IF 2.15,90, 2. Jerker Wilson —56, Värnamo SS 2.19,80 (DR), 3. Jan Thorell —59, Polisens IF 2.20,20, 4. Magnus Johansson —57, Växjö SS 2.32,40, 5. Roberto Jakubek —59, Nässjö SLS 2.32,50, 6. Thomas Karlsson —57, Växjö SS 2.34,00, 7. Christer Andersson —59, Linköping ASS 2.38,70 8. Per Schreij —58, Jönköpings SS 2.39,70, 9. Hans Jönsson —61, Växjö SS 2.42,50. 10. Jan Carlsson —57, Ljungby-Ryssby SS 2.42,80.

200 fjäril d: 1. Katarina Aronsson —57, Nässjö SLS 2.29,00, 2. Elisabeth Lyckhammar —59, Polisens IF 2.31,60, 3. Lena de Val —59 Linköpings ASS 2.32,00 (DR) 4. Carola Johansson —59, Värnamo SS 2.32,50, 5. Marie Petersson —63, Helsingborgs S 2.42,40, 6. Helene Backe —60, Helsingborgs S 2.43,50, 7. Siv Wallmon —62, Polisens IF 2.48,80, 8. Caroline Fusco —62, Jönköpings SS 2.50,40, 9. Lotta Handberg —60, SKK-Spårvägen 2.54,80, 10. Susanne Augustsson —60, Ljungby-Ryssby SS 2.55,00.

200 fjäril h: 1. Risto Kaipainen —55, Polisens IF 2.11,00, 2. Per Berglund —55, SKK-Spårvägen 2.17,40, 3. Bertil Svensson —56, Polisens IF 2.17,80, 4. Börje Dahl —59, Växjö SS 2.20,50, 5. Lennart Claesson —58, Värnamo SS 2.24,50, 6. Tomas Eskilsson —58, Helsingborgs S 2.26,50, 7. Tommy Lindell —59, Polisens IF 2.27,10, 8. Björn Johansson —58, Helsingborgs S 2.27,80, 9. Bo Almquist —58, Helsingborgs S 2.28,10, 10. Anders Persson —60, Helsingborgs S 2.28,30.

200 bröst d: 1. Britt-Marie Smedh —55, Polisens IF 2.46,50, 2. Eva Gustafsson —57, SKK-Spårvägen 2.53,60, 3. Annelie Adolfsson —61, Jönköping SS 2.56,30, 4. Åsa Karlsson —58, Helsingborgs S 2.57,40, 5. Anita Andersson —60, Klippans SS 2.57,90, 6. Marie Sundeborg —56 Värnamo SS 3.03,30, 7. Susanne Johansson —58, Linköpings ASS 3.04,00, 8. Lena Laamanen —61, Polisens IF 3.07,50, 9. Susanne Johansson —61, Ljungby-Ryssby SS 3.17,40. 10. Lotta Jansson —62, Polisens IF 3.18,10.

200 bröst h: 1. Anders Norling —56, Polisens IF 2.29,80, 2. Stefan Andersson —56, SKK-Spårvägen 2.33,20, 3. Jan Ladeborn —58, Varbergs GIF 2.36,00 (DR), 4. Jan Färjh —59, Polisens IF 2.36,20, 5. Esko Dahlman —59, Värnamo SS 2.42,50 6. Mikael Tredahl —61, Polisens IF 2.42,60, 7. Thomas Björnstad —58 Karlstads SS 2.42,80, 8. Anders Hansson —59, Helsingborgs S 2.46,10, 9. Bo Bjerkeholt —56, Jönköping SS 2.48,30. 10. Mikael Johansson —58, Jönköpings SS 2.52,40

100 frisim d: 1. Diana Olsson —57, Polisens IF 1.00,30, 2. Pia Mårtensson —59, Varb. GIF 1.01,70 3. Agneta Aronsson —56, Linköpings ASS 1.03,60, 4. Lena Ekblom —62, Helsingborgs S 1.03,80, 5. Ann-Christine Jonsson —58, Linköpings ASS 1.03,90, 6. Isa Palmberg —59, Jönköpings SS 1.04,80, 7. Annika Goos —55, Polisens IF 1.04,90 8. Marie Sundeborg —56, Värnamo SS 1.05,20, 9. Yvonne Lagerhult —60, Polisens IF 1.05,30 10. Carola Johansson —59, Värnamo SS 1.07,40.

100 frisim h: 1. Jerker Wilson —56, Värnamo SS 55,80, 2. Per Berglund —55, SKK-Spårvägen 56,30 3. Lennart Asp —56, Polisens IF 56,50, 4. Gunnar Johansson —57 Nässjö SLS 57,00, 5. Göran Gunnerling —52, Jönköpings SS 57,10, 6. Per Fridh —58, Nässjö SLS 57,20 7. Lennart Claesson —58, Värnamo SS 57,80, 8. Tony Wallén —57, SKK-Spårvägen 58,70, 9. Klas Åkerlind, SKK-Spårvägen 59,50, 10. Thomas Künneke —59, SKK-Spårvägen 1.00,00.

400 medley d: 1. Lena de Val —59, Linköpings ASS 5.29,90 (DR), 2. Kerstin Ekdahl —60, Klippans SS 5.30,00, 3. Carina Lundin —60, Helsingborgs S 5.32,80, 4. Ann Katrin Wiman —58, Polisens IF 5.32,80, 5. Eva Gustafsson —57, SKK-Spårvägen 5.37,80, 6. Marie Sundeborg —56, Värnamo SS 5.38,70, 7. Annelie Adolfsson —61, Jönköpings SS 5.50,80, 8. Magdalena Hansson —60, Ljungby-Ryssby SS 5.56,90 9. Lotta Andersson —60, Ljungby-

Ryssby SS 6.06,70.

400 medley h: 1. Risto Kaipainen —55, Polisens IF 4.52,00, 2. Anders Bellbring —52, S 02 4.52,40, 3. Lars Davidsson —59, Helsingborgs S 5.04,90, 4. Börje Dahl —59, Växjö SS 5.05,00, 5. Pär Näreby —56, Jönköpings SS 5.07,30, 6. Arvo Kobli —59, Linköpings ASS 5.08,80 7. Anders Larsson —57, Polisens IF 5.09,00, 8. Tommy Lindell —59, Polisens IF 5.12,90, 9. Claes Holmén —59, Trollhättans SS 5.13,30, 10. Jan Thorell —59, Polisens IF 5.15,50.

LUDVIKA

Ungdomssimning i Ludvika Sporthall den 12/1. Deltagande klubbar: Avesta simsällskap = ASS, Borlänge simsällskap = BSS, Falu simsällskap = FSS, Hedemora simsällskap = HSS, Köpings simsällskap = KSS, Malungs simsällskap = MSS, Surahammars simsällskap = SIF, Ludvika simsällskap = LSS. Åldersklasser: A— födda —63, B— födda —64, C— födda —65, D— födda —66 o. senare.

200 frisim fl A: 1. Marie Linder —63, FSS 2.37,5, 2. Helena Engberg —63, ASS 2.37,8, 3. Helena Olsson —63, ASS 2.37,8, 4. Anette Friberg —63, FSS 2.40,0, 5. Marie Ekholm —63, FSS 2.41,0, 6. Susanne Jingmyr —63, SIF 2.46,8, 7. Marie Ols —63, FSS 2.47,5, 8. Berit Olsson —63, BSS 2.52,8, 9. Annelie Brewitz —63, SIF 2.54,1, 10. Lena Jonsson —63, LSS 2.55,6, 11. Chatarina Forsberg —63, FSS 2.55,9 12. Katarina Levin —63, SIF 3.00,2.

200 frisim po A: 1. Anders Axelsson —63, LSS 2.34,1, 2. Per Johansson —63, BSS 2.44,4, 3. Pontus Hamrin —63, BSS 2.49,8, 4. Mikael Jönsson —63, ASS 2.50,0, 5. Sven-Olov Israelsson —63, ASS 2.54,7, 6. Anders Norell —63, FSS 3.03,4, 7. Mats Andersson —63, BSS 3.06,4, 8. Christer Wallén —63, FSS 3.07,2, 9. Bengt-Owe Dahlkvist —63 BSS 3.07,4, 10. Torbjörn Lundeberg —63, HSS 3.08,8.

100 frisim fl B: 1. Marie Gommel —64, MSS 1.13,0, 2. Susanne Andersson —64, LSS 1.16,7, 3. Ann-Marie Vösu —64, BSS 1.21,5, 4. Marie-Louise Westring —64, ASS 1.22,4, 5. Anna Tägtström —64, BSS 1.22,5, 6. Anna-Karin Jonsson —64, LSS 1.22,5, 7. Christina Bergkvist —64, LSS 1.27,8, 7. Susanne Persson —64, FSS 1.27,8, 9. Lena Knorring —64, HSS 1.45,4, 10. Kristina Nilsson —64, BSS 1.48,1, 11. Susanne Svensson —64, BSS 1.48,9, 12. Margareta Nellfors —64, BSS 1.56,0.

100 frisim po B: 1. Jan Andersson —64, LSS 1.12,6, 2. Per Mårtensson —64, LSS 1.19,1, 3. Lars Hjärpe —64, FSS 1.20,2, 4. Johan Holm —64, FSS 1.22,5, 5. Lars-Ake Thorsell —64, BSS 1.23,4, 6. Jari Hartika —64, BSS 1.29,0, 7. Bo Liss —64, LSS 1.31,7, 8. Lars Koskela —64, KSS 1.32,8, 9. Johan Borendal —64, LSS 1.37,5, 10. Magnus Öberg —64, BSS 1.37,9, 11. Lars Johansson —65, MSS 1.39,8, 12. Jörgen Dyvik —64, FSS 1.45,6.

100 bröst fl C: 1. Helene Sjögren —65, FSS 1.50,3, 2. Monika Johansson —65, SIF 1.51,9, 3. Marie Hedlund —65, BSS 1.54,1, 4. Maria Jansson —65, LSS 1.56,8, 5. Karin Iredahl —65, MSS 1.59,2, 6. Annabeth Eriksson —65, LSS 1.59,6.

100 bröst po C: 1. Mats Norrström —65, FSS 1.38,6, 2. Veli-Matti Raianiemi —65 LSS 1.41,9, 3. Björn Höglund —65, MSS 1.48,9, 4. Svante Carlsson —65, LSS 2.10,3, 5. Kurt Woschnagg —65, LSS 2.11,4.

50 frisim fl D: 1. Ulrika Johansson —66, SIF 48,7, 2. Marie-Louise Söderlund —66, FSS 55,4.

50 frisim po D: 1. Lars Byhlin —66, ASS 41,7, 2. Stefan Karlsson —66, KSS 41,7, 3. Patrik Fredriksson —66, BSS 44,2, 4. Ruben Einarsson —66, MSS 45,3, 5. Per Tägtström —67 BSS 46,0, 6. Peter Gommel —67, MSS 47,1, 7. Jonas Linder —67, FSS 47,6.

100 bröst fl A: 1. Marie Linder —63, FSS 1.28,4, 2. Helena Engberg —63, ASS 1.35,1, 3. Marie Ols, —63 FSS 1.36,4, 4. Berit Olsson —63, BSS 1.36,7, 5. Helene Törnblom —63, SIF 1.37,2, 6. Ann-Christin Källström —63, HSS 1.41,6, 7. Chatarina Forsberg —63, FSS 1.43,8, 8. Kristina Örnberg —63, MSS 1.49,5, 9. Anita Carlsson —63, LSS 1.50,5, 10. Lena Jonsson —63, LSS 1.50,9, 11. Anette Friberg —63, FSS 1.56,7, 12. Jeanette Östby —63, LSS 1.59,5.

100 bröst po A: 1. Johan Fredriksson —63, BSS 1.32,1, 2. Sven-Olov Israelsson —63, ASS 1.39,5, 3. Geir Harstad —63, KSS 1.40,3, 4. Mikael Jönsson —63, ASS 1.41,8, 5. Bo Frykberg —63, BSS 1.44,7, 6. Anders Axelsson —63, LSS 1.49,0 7. Jonas Åkerblom —63, HSS 1.49,4.

100 rygg fl B: 1. Susanne Andersson —64, LSS 1.26,1, 2. Marie Gommel —64, MSS 1.28,2, 3. Anna-Karin Jonsson —64, LSS 1.31,7, 4. Christina Bergkvist —64, LSS 1.34,2, 5. Anna Tägtström —64, BSS 1.34,7, 6. Marie-Louise Westring —64, ASS 1.38,1, 7. Ann-Marie Vösu —64, BSS 1.39,0, 8. Susanne Berg —64, BSS 1.40,1, 9. Lena Nilsson —64, HSS 1.51,9, 10. Susanne Persson —64, FSS 1.52,9, 11. Marie Fredén —64, LSS 2.24,9.

100 rygg po B: 1. Jan Andersson —64, LSS 1.28,9, 2. Thomas Törnblom —65, SIF 1.32,9, 3. Per Mårtensson —64, LSS 1.34,3, 4. Johan Holm —64, FSS 1.37,3, 5. Bo Liss —64, LSS 1.37,6, 6. Lars Hjärpe —64, FSS 1.40,4.

50 m fjäril fl C: 1. Helena Sjögren —65, FSS 50,4, 2. Marie Hedlund —65, BSS 56,0, 3. Maria Jansson —65, LSS 1.11,8.

50 fjäril po C: 1. Björn Höglund —65, MSS 42,7, 2. Mats Andersson —65, BSS 43,7, 3. Mats Norrström —65, FSS 47,0, 4. Veli-Matti Raianiemi —65, LSS 50,5, 5. Thomas Törnblom —65, SIF 50,8.

50 bröst fl D: 1. Pernilla Källström —66, HSS 57,2, 2. Ulrika Johansson —66, SIF 57,7, 3. Inga-Lill Källström —66, HSS 59,6, 4. Karin Norlander —67, LSS 1.13,0, 5. Karin Bergkvist —67, LSS 1.16,5, 6. Annelie Aunins —67, LSS 1.17,1.

50 bröst po D: 1. Patrik Fredriksson —66, BSS 52,5, 2. Lars Byhlin —66, ASS 53,3, 3. Jonas Linder —66, FSS 58,1, 4. Conny Trygg —66, LSS 1.08,1, 5. Hans Mattsson —66, LSS 1.12,9.

200 medley fl A: 1. Helena Olsson —63, ASS 2.58,5, 2. Marie Linder —63, FSS 3.01,3, 3. Helena Törnblom —63, SIF 3.08,5, 4. Berit Olsson —63, BSS 3.11,6, 5. Marie Ols —63, FSS 3.12,9, 6. Susanne Jingmyr —63, SIF 3.16,1, 7. Katarina Levin —63, SIF 3.19,8, 8. Annelie Brewitz —63, SIF 3.19,9, 9. Lena Jonsson —63, LSS 3.26,8.

200 medley po A: 1. Pontus Hamrin —63, BSS 3.12,9, 2. Anders Axelsson —63, LSS 3.13,7, 3. Per Johansson —63, BSS 3.14,9, 4. Christer Wallén —63, FSS 3.25,1, 5. Mikael Jönsson —63, ASS 3.26,1, 6. Bengt-Owe Dahlkvist —63, BSS 3.32,7, 7. Anders Norell —63, FSS 3.52,0.

100 medley fl B: 1. Marie Gommel —64, MSS 1.24,4, 2. Susanne Andersson —64, LSS 1.26,5, 3. Ann-Marie Vösu —64, BSS 1.33,7, 4. Anna Tägtström —64, BSS 1.34,1, 5. Christina Bergkvist —64, LSS 1.34,4 6. Marie-Louise Westring —64, ASS 1.35,0, 7. Anna-Karin Jonsson —64 LSS 1.36,6, 8. Susanne Berg —64, BSS 1.42,6, 9. Susanne Persson —64, FSS 1.45,4, 10. Lena Knorring —64, HSS 1.52,7.

100 medley po B: 1. Jan Andersson —64, LSS 1.26,7, 2. Per Mårtensson —64, LSS 1.33,3, 3. Lars-Åke Torsell —64, BSS 1.35,9, 4. Lars Hjärpe —64, FSS 1.37,8, 5. Bo Liss —64, LSS 1.41,2, 6. Jari Hartika —64, BSS 1.45,5, 7. Magnus Öberg —64, BSS 1.50,5, 8. Jörgen Dyvik —64, FSS 1.57,8, 9. Lennart Bons —64, HSS 1.59,8.

100 medley fl C: 1. Helene Sjögren —65, FSS 1.40,5, 2. Monica Johansson —65, SIF 1.43,9, 3. Maria Jansson —65, LSS 2.05,1.

100 medley po C: 1. Mats Andersson —65, BSS 1.30,0, 2. Björn Höglund —65, MSS 1.33,0, 3. Veli-Matti Raianiemi —65, LSS 1.34,9, 4. Mats Norrström —65, FSS 1.36,4, 5. Thomas Törnblom —65, SIF 1.38,8, 6. Svante Carlsson —65, LSS 2.04,0

50 rygg fl D: 1. Ulrika Johansson —66, SIF 53,1.

50 rygg po D: 1. Per Tägtström —67, BSS 53,1, 2. Patrik Fredriksson —66, BSS 56,1, 3. Peter Gommel —67, MSS 57,2, 4. Ruben Einarsson —66, MSS 58,1, 5. Jonas Linder —66, FSS 1.02,9.

Lagkapp 4×50 medley fl: 1. Falu SS lag 1 3.23,5, 2. Ludvika SS lag 1 3.36,6, 3. Ludvika lag 2 3.46,4.

Lagkapp 4×50 m medley po: 1. Borlänge SS lag 1 2.56,1, 2. Falu SS lag 1 3.04,4, 3. Ludvika SS lag 1 3.22,2, 4. Ludvika SS lag 2 3.24,3.

Arbetstillstånd m. m. för utlänningar

Vid sammanträffande med Invandrarverkets chef Kjell Öberg gavs bl a följande information från verksledningen till RS:s ordförande, Bo Bengtson och RF:s informationschef, Wolf Lyberg.

1. **Kontaktmän i invandrarfrågor är Lars Åker (tidigare Svenska Budoförbundet) och Peter Fylking.**
2. **Det är absolut nödvändigt att invandrande icke nordiska utländska idrottsmän redan vid inresan har arbetstillstånd klart.**
   Verket har hittills haft överseende med inresande idrottsmän som saknat arbetstillstånd men kan i längden icke fortsätta att gynna idrotten emot gällande bestämmelser. Därför måste SF i fortsättningen räkna med att inresande, som saknar arbetstillstånd, kommer att avvisas.
3. **Invandrarverket vill rikta uppmärksamheten på att föreningar, som har utländska idrottsmän med arbetstillstånd, löper uppenbara risker att komma i konflikt med gällande bestämmelser därest idrottsmannen vid sidan av sitt arbete som "spelande tränare" erhåller halvtidstjänst (t ex) som lärare i språk eller gymnastik) utan tillstånd av AMS och fackförbund.**

Ge-Ge:s INDUSTRI AB

Box 42 BANKERYD — Telefon 036/724 00

Spec.: ALLA FÖREKOMMANDE PRESSNINGSARBETEN

HUSHÅLLSARTIKLAR — STÅLKONSTRUKTIONER

LAGERINREDNINGAR

HEMMAPLAN!
Det är alltid en fördel

- låga premier
- bra försäkringar
- personlig service
- snabb skadereglering

LÄNSFÖRSÄKRINGAR I JÖNKÖPING

Barnarpsgatan 9, 551 02 Jönköping Tel. 036/16 01 60

INGENIÖRSFIRMAN RAHM & WAHLBERG

Konsulterande ingenjörer inom områdena

Kommunalteknik

Byggnads- och VVS-teknik

Byggledning - Geoteknik

Skiljedomar

Östra Storgatan 20 - 552 40 Jönköping

Telefon 036/16 00 90

Revisor
ROLF GUSTAFSON

Ö. Storgatan 20 — 552 40 JÖNKÖPING

Telefon 11 92 54 — 11 92 55 — 11 92 56

UTGIVARKORSBAND
SVENSKA SIMFÖRBUNDET
Box 6506
113 83 Stockholm



MELLERSTA SKÅNES HÖRBY CIVILTRYCKERI AB
1975

Simsport

MEDDELANDEN FRÅN SVENSKA SIMFÖRBUNDET

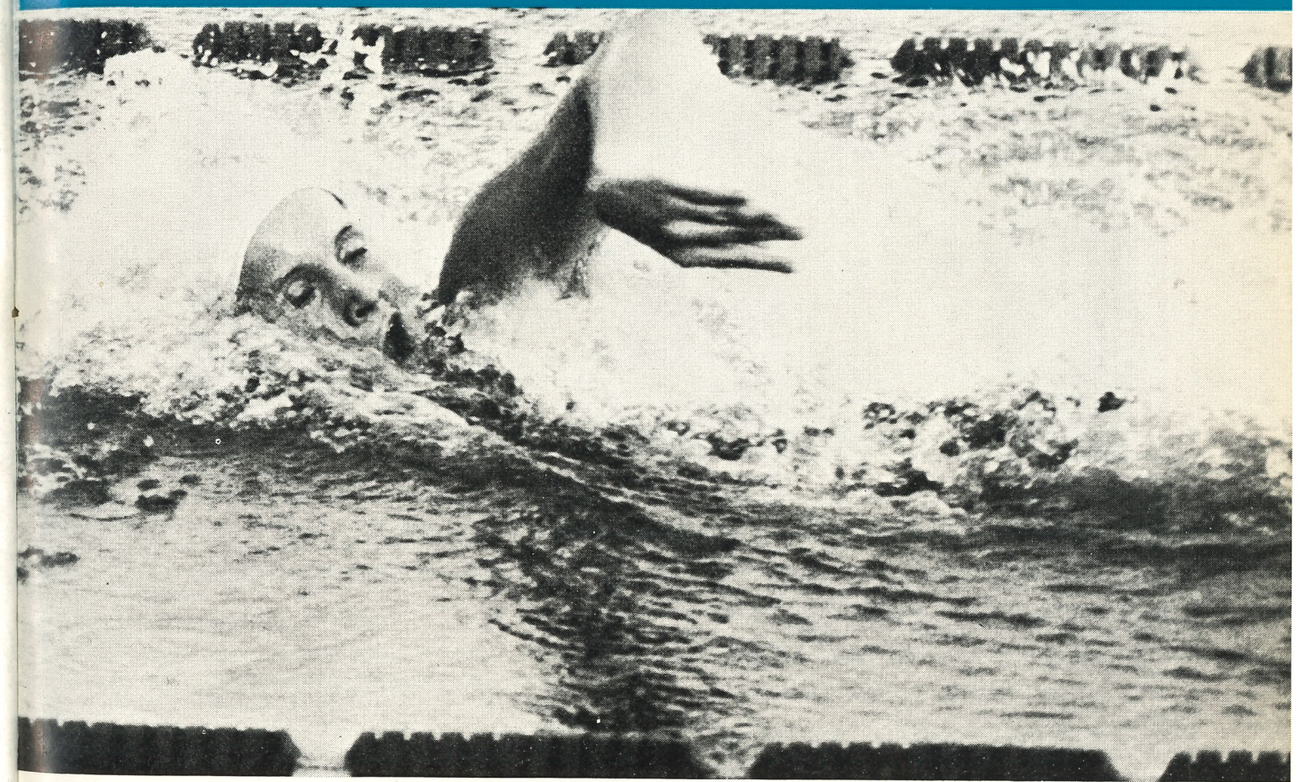

Cornelia Ender går mot en stark säsong — det vittnar världsrekorden i medio av mars i Dresden om. Cornelia simmade 100 fritt på 56.38 och 200 på 2.02.

I detta nummer bl a:

Simmerska bomb i årets skid-SM
Umeå-Eva andra dam i styrelsen
Nypremiär för teknik-magasin
Sovjet favorit i 6-nationers
Årsmötet mest ekonomi-debatt

3 MARS 1975 — ÅRGÅNG 30