Simsport

MEDDELANDEN FRÅN SVENSKA SIMFÖRBUNDET



Rick DeMont, USA, utsågs av Amerikansk fackpress till 1973 års bäste simmare i världen

Årsstatistik:
Bra bättring på 1.500 fritt

Hopparnas SM:
Yngst mästare sedan 20-talet

"Bassängvraken":
Rolig satsning på äldre aktiva

JSM-slutspelet:
Alla norrlagen på medaljplats

Inbjudan till årets inne-SM

1 JANUARI 1974 — ÅRGÅNG 29

GULD träning

"nu inbjuder vi alla klubbar, simmare o hoppare till expertträning"



INTER-SWIM är en alldeles ny organisation, som består av internationellt kända experter. INTER-SWIM ordnar tillsammans med STJÄRNRESOR träningsläger för såväl klubbar som för enskilda simmare och hoppare, som vill avancera i sin idrott. På flera platser vid Medelhavet är förnämliga sim- och hoppanläggningar beredda att ta emot simmare och hoppare för träning under verkligt sakkunnig ledning. Stjärnresors hotell garanterar god komfort och trevlig miljö. Sol och värme är viktiga delar i träningen. Bra bassänger med gott om plats och skickliga tränare är minst lika viktigt. Allt detta kan INTER-SWIM ge.

Träna med Guld-Gunnar

Vår dubble Olympiske guldmedaljör och Världsmästare Gunnar Larsson är en av INTER-SWIMs tränare. Han kommer att lära ut alla de träningsmetoder som gjort honom till en av världens främste simmare. Gunnars egen tränare Lars-Eric Paulsson är tillsammans med den amerikanske OS-tränaren Peter Daland männen bakom planering och träningsuppläggning. De kommer personligen att leda flera träningsläger. Simpedagogen och teknikexperten Eisten Carnegård och svenske landslagskaptenen Sven von Holst är ytterligare två av INTER-SWIM's kanontränare.

Hoppskola

Den kände svenske hopptränaren Lennart "Stålis" Lindén, leder simhoppsträningen i separata hoppanläggningar. Läger för nybörjare och uppåt.

Tränarutbildning

INTER-SWIM hjälper till med utbildning av tränare. Det kan gå så till att unga tränare praktiserar på bassängkanten tillsammans med INTER-SWIM-tränare.
Specialkurser kan skräddarsys efter önskemål.

Pappa- och Mammasim

Föräldrar kan nu följa med sina simmarungdomar på träningsresan. För dessa ordnar Stjärnresor motion och utflykter.

Lägerplaneringen är i full gång. Skriv eller ring för information.

inter swim

Box 177, 791 01 Falun
Tel.: 023/370 41 — 370 32

GRUPPRESOR AB
Tel. 042/14 47 41

Visst är det kallt men det går om man vill!!!

VI HAR KALLT i våra simhallar den här vintern! Från många håll har vi fått talrika vittnesbörd om att temperatursänkningen, förorsakad av den rådande oljekrisen, är kännbar. Det är givetvis dubbel otur att det drabbar så hårt under en period, då den tunga och långa uppbyggnadsträningen skall ske. Men de flesta försäkrar tappert och trovisst, att "vi fryser vidare . . ."

Innan man på ansvarigt håll tog till nödvändiga åtgärder i oljebesparande syfte har myndigheterna i olika sammanhang informerat och rådgjort med berörda förbund. Svenska Kommunförbundet, som gett kommunerna rekommendationer i diverse detaljer, har sålunda bl. a. gjort förfrågan hos Simförbundet hur långt man kunde gå, när det gällde att sänka temperaturen i våra simhallar.

Sedan bl. a. vår förbundsläkare fått ge sina synpunkter i ämnet uttalade Simförbundet, att en vattentemperatur på l ä g s t 22 grader skulle kunna anses acceptabel under rådande förhållanden.

ALLA SPECIALFÖRBUND var i början av december inkallade till en konferens på RF, där kommunförbundets representanter redogjorde för läget och vilka åtgärder, som i första hand skulle drabba idrotten. Det framkom därvid, att en temperatursänkning i sim- och idrottshallar var ofrånkomlig, att de mycket energikrävande plasttälten av olika slag skulle bli de första, som stängdes och att vintersporterna (bandy och ishockey) knappast kunde räkna med att ha sina konstfrusna utomhusbanor spolade och isbelagda, om. ev. töväder senare på (serie)säsongen nödvändiggjorde detta.

Att temperaturen blir låg i idrottshallarna var också givet; här kunde dock varmare klädsel delvis kompensera den sparade värmen.

SIMHALLARNA FRAMSTOD i det resonemanget som något av undantag. Eftersom stora möjligheterna till energibesparing anses ligga i begränsningen av tillgång till varmvatten (i förening med sänkt temperatur i lägenheterna) blir det extra tryck på nödvändigheten att hålla badhus (och därmed simhallarna) öppna i vinter.

Endast i en absolut katastrofsituation kan som en sista drastisk besparingsåtgärd en stängning av badhusens simhallsavdelningar tänkas ske.

RISKEN FÖR SKADOR av lång distansträning under sänkt temperatur (i såväl luft som vatten) finns men bedöms på läkarhåll som relativt liten.

Vår tekniska expertis menar, att man tyvärr inte kan åstadkomma något verksamt surrogat för den nödvändiga distansträningen så här års.

Naturligtvis kan styrketräningen på land ökas, naturligtvis kan färre simmade meter i någon (men rätt liten) mån kompenseras med högre kvalité, d. v. s. ökad fart.

Konsulterad expertis menar också, att de förhållanden vi nu möter och skall försöka bemästra i mycket påminner om de problem man har, när uteträningen börjar och sommarvärmen ibland tenderar att dröja.

Det handlar alltså om problem, som våra tränare är vana att bemöta och kan bemästra — det gäller att med så positiv attityd som möjligt angripa och lösa problemställningarna!

EN RINGA TRÖST är, att de flesta av våra blivande konkurrenter vid t. ex. Wien-EM i sommar har precis samma problem som vi. Framför allt torde en del västländer i Mellaneuropa ha ännu sämre utgångsläge än vi själva.

Och det finns flera idrottsgrenar i vårt land, som har betydligt större bekymmer och problem än simsporten under energikrisen. Inte minst de idrotter, som har publikens öra och är beroende av entréintäkterna från en i stort sett bilburen publik.

VI FÅR RÄKNA MED att vi allt framgent måste ställa oss in på att leva med det här problemet om energibrist. Det framhöll en av kommunförbundets representanter vid RF-konferensen, hänsyftande på främst, att de oljeproducerande länderna nu kunnat konstatera, vilken effektiv påtryckningsmetod gentemot hela världen, som några reducerande varv på oljeskruven direkt innebär.

Dessutom är det ingen hemlighet, att världens nu kända oljeresurser blott räcker några decennier, om den nuvarande takten i uttaget skall bestå.

ALLTIGENOM NERMÖRK är dock inte situationen. Det finns många alternativa lösningar till olja och el att skapa energi — att sådana projekt inte utvecklats beror bl. a. på att olja varit så billigt, att alla andra energikällor framstått som direkt olönsamma.

Situationen blir heller inte mörkare än Du själv gör den. Visst är det kallt, ruggigt och olustigt just nu. Men vi simmar (och fryser) vidare . . . mot den ljusa, varma, sköna sommaren!

Frille Sjö

INBJUDAN till inne-SM

I detta nummer av Simsport återfinns inbjudan till årets inne-SM i simning i Linköping den 30—31 mars.

Inbjudan omfattar alla upplysningar ang. tävlingen — liksom var anmälan om inkvartering skall göras etc.

Någon annan inbjudan än den nu publicerade kommer i n t e att utgå i år.

Inbjudan återfinnes på sid. 5

SIMSPORT
MEDDELANDEN FRÅN
SVENSKA SIMFÖRBUNDET
Rehnsgatan 18 — Box 6506, 113 83 Stockholm
Tel. 08/14 18 30 — POSTGIRO 5 24 94 - 2

Redaktör och
ansv. utgivare:
FRILLE SJÖ
Tel.: 08/14 18 30

Utkommer med 11 nummer per år
Prenumerationspris: kr. 35:—
I utlandet kr. 40:— för helår

Nr 1 — 1974 — Årgång 29

Obs! Manus till nästa nummer skall vara red. tillhanda senast 30 januari

JANUARI

	K	Norge: Norge—Sverige, juniorer
14—27	S	1500-m-tävlingen
19	SH	Falun: Landskapsmatch Dalarna—Gästrikland
19—20	S	Stockholm: Hellas till 1000
25—27	S	Sammandragningsläger på 3 platser
26—27	S	Helsingfors: 4-stadsmatch (H-fors—Gbg—Kph—Oslo)

FEBRUARI

2— 3	H	Hässleholm: 7-distriktsmatch Göteborg—Västergötland—Skåne—Värmland—Småland—Gästrikland—Stockholm)
	K	Fagersta: Friskluftsläger
8—10	S	Falun, Borlänge: Masdoppet, nat. tävlingar
10	S	Laxsjön: Ungdomstävling, Skärets SS
11—24	S	1500-m-tävlingen
15—(17.3)	S	DM-period
16—17	S	Paris: Int. inbjudningstävl.
16—17	S	Polen: Int. inbjudningstävl.
17	S	Göteborg: 20-manna (herrar) GKKN
23—24	S	Sammandragningsläger på 3 platser

MARS

1— (7.4)	P	Seriespel, våromgången
1— 3	S	Bremen: Internationella tävlingar
1— 3	S	Sundsvall: 70-iaden, riksfinal
2— 3	S	Ystad: Korsvirkessim
8— 9	H	Bolzano: Europacupen, 1 m
16—17	H	Karlskoga: Inne-SM, 1 och 3 m
22—24	H	Rostock: Internationella tävlingar
23		Stockholm: Årsmöte
29—31	S	Linköping: Inne-SM
29—30	H	Rennes: Internationella tävlingar
30—31	H	Iserlohn: Internationella ungdomstävl.

APRIL

1—30	K	DM-period (ev. landsdelsmästerskap)
5— 7	S	Internationella västtyska mästerskap.
6	S	Västerås: Arosdoppet
6— 7	S	Luxemburg: Internationella årsklassmästerskap
6— 7	S	Kalottkampen
12—14	H	Winnipeg: Internationella tävlingar
13—15	S	Leeds: "Coca-Cola" internationella simtävlingar
14—15	S	Italien: 8-nationers, ungdom f. -58 o. sen.
19—21	S	Lübeck: Ungdomslandskamp, Västtyskland—Finland—Norge—Sverige f. -59 o. sen.

Socialstyrelsen har i dagarna gett ut en skrift, som heter: "Kost och fysisk aktivitet i barnaåldern".

Vad denna skrift innehåller ger ju titeln vid handen, och vi uppmanar alla som vill veta mera i de frågor som anknyter till skriftens rubrik att köpa in den.

Skriften säljs av Allmänna Förlagets Distribution, Fack, 162 10 VÄLLINGBY, tel.: 08/89 01 20.

20—21	H	Fort Lauderdale: Internationella tävl.
21	S	Sundbyberg: Dam, 10-manna
21	S	Trollhättan: "Vårplasket" (Uddevalla SF)
26—27	SH	Coventry, England: 6-nationers, Holland—Italien—Sovjet—Sverige—Västtyskland—England
27	S	Västerås: Ungd.sim
27—28	H	Mexico City: Internationella tävlingar
28	S	Uppsala: Valborgssimmet
28	S	Linköping: 3-distriktsmatch (Östergötland—Södermanland—Värmland)

MAJ

1	S	Landskapsmatch (Småland—Västergötland)
4— 5	SH	Göteborg: Skol-SM
5		3-distriktsmatch (Södermanland—Östergötland—Värmland)
11—12	H	Växjö: SUM-Hopp
11—12	S	Malmö: Sim à Go-Go
11—12		Visby: Landskapsmatch Gotland—Blekinge
13—(23.6)	P	Seriespel, sommaromg.
19	S	Laxsjön: Ungdomstävling, Skärets SS
24—26	S	Sammandragningsläger (ev. i tävlingsform)
25	S	Borås: Knallesimmet
25—26	K	SM
26	S	Jönköping: Rosenlundsdoppet
26	S	Södertörn: Flick 10-manna
26	S	Köping: Nat. tävlingar
31— (3.6)	P	Västtyskland: Juniorturnering (f. -54 o. sen.) Holland—Ungern—Sverige—Spanien—Sovjet—Västtyskland
31— (3.6)	K	Bern: Europacupen "B" Spanien—Sverige—Norge—Danmark—Schweiz

JUNI

1	S	Örebro: Wadköpingsdoppet
1—(14.7)	S	DM-period. Att observera är att EM-läger infaller under denna period
4— 8		Linköping: LASS 150 år Jubileumsvecka
9		Västerås: 10-distriktsmatch i simning
9—23	S	EM-läger
12	S	Uddevalla: Ungdomstävl., Skärets SS
13—14	H	Stockholm: Junior-SM
15—20	H	Stockholm: Lidalägret
18—19	H	Wien: Internationella testtävlingar
22—23	H	Graz: Internationella tävlingar
28—30	H	Ronneby: Swedish Cup
28—30	P	Västtyskland: Turnering (Holland—Sverige—Ungern B—Spanien—Västtyskland—Jugoslavien)
29—30	S	Stockholm: "Juliaden", årsklasstävlingar f. -57 och senare
29—30	S	Varberg: Bockstensdoppet

JULI

2— 3	H	Helsingfors: Finn Diving

3— 7	P	London: Internationell turnering, ungdom f. -54 o. senare. (Holland—Spanien—Västtyskland—Sverige—Jugoslavien—England)
6— 7	SH	Sverige: NJM
6— 7	H	Litvinov: Öppna tjeckiska mästerskapen
7	S	Vansbro: Vansbrosimningen (max 1000 delt.)
7	S	Sala: Silverdoppet
10—14	H	Braschaat: Internationella ungdomstävlingar
17	S	Lindeberg: Lindesimmet
19—21	P	Sala: Int. turnering
20—21	K	Sverige: Landsk. Sverige—Spanien
20—23	SH	Jönköping: Ute-SM
22—26	H	Californien: Intern. ungdomstävlingar
26—(15.8)	S	EM-läger
28	S	Sala: Långsim

AUGUSTI

2— 3	H	Stevenage: Intern. ungdomstävlingar
2— 3	S	Lahti, Finland: Intern. tävlingar
8—10	K	Holland: EM
10—11	H	Sindelfingen: 5-landskamp, ungdom (England—Italien—Rumänien—Västtyskland—Sverige)
10—11	P	Köpenhamn: Baltic Cup (Danmark—Polen—Finland—Sverige)
5—10	P	Malta: Landslagsläger
10—14	P	Malta: Internationell turnering (Schweiz—Kanada—Skottland—Frankrike—Sverige—Malta)
12—18	P	Wien: EM-läger
18—25	SHP	Wien: EM
18	S	Uddevalla: "Brynolf-Spelen", Skärets SS
25	S	Göteborg: "Efter-EM-tävlingar"

SEPTEMBER

5— 8	S	Uddevalla: "Bohus-simmet", Uddevalla SF
7— 8	S	SUM-Sim, regionsfinal
9	S	Borås: Turbo-cupen
13—15	S	JSM
19—22	S	Tränarkonferens
21—22	H	Aachen: Intern. ungdomstävlingar
21—22	S	Linköping: Delfinsimmet
21—22	SH	6-distriktsmatch. Arr. Halland
21—22	S	Distriktsmatch Oslo—Värmland
27—29	S	SUM-Sim, riksfinal

OKTOBER

1—10	K	JDM (ev. landsdelsmästerskap)
1— (17.11)	P	Seriespel, höstomg.
12—13	H	Värnamo: Swed Expo Cup
13		Sundbyberg: "Buster Cup"
18—19		Ronneby: Ungdomsledarkurs, Blekinge
19—20	K	Sverige: 4-landskamp
20	S	Juniorlandskapsmatch (Södermanland—Uppland)

NOVEMBER

	H	RM 1 m
1— 3	S	Stockholm: Colgate Cup
2— 3	S	Gera, DDR: DDR—Sverige, f. -60 o. senare
2— 3	H	Falköping: Falköping Open
10	S	Ludvika: Landskapsmatch Dalarna—Närke
16—17	K	JSM
17—18	S	Stockholm: Junior-DM
19	S	Göteborg: 20-manna, damer
23		Ungdomslagkapper, SK Neptun
23—24	S	Rostock: Internationella tävlingar f. -60 o. senare
24		Stockholm: 50-manna, SK Neptun
24	S	Skärblacka: Gladdoppet
30	S	Borås: Elfsborgsdoppet

DECEMBER

1	H	Stockholm: SM höga hopp inomhus
7	S	Ungd.-landskapsmatch f. -61 el. sen. Södermanland
8	S	Stockholm: Pojk-10-man., Polisens IF
8	S	Vadstena: Swärds Memorial (OSF)

1975

4— 6 juli	H	Sverige: Europacupen, 3 o. 10 m
18—25 juli	SHKP	Colombia: VM i Cali
2— 5 aug.	SH	SM, prel.
11—17 „	P	Sverige: EJM
16—17 „	S	Leeds: Europacup, damer
16—17 „	S	Moskva: Europacup, herrar

1976

17 juli	SHP	Montreal: OS, Canada
1 aug.		
	SH	SM (ca 1 vecka efter OS)
10		Stockholm: 20-manna, SolK Hellas

Utbildningskalender

JANUARI

18—19	S	Norrköping: Instruktörer Steg 1 avd. I
19—20	S	Gävle: Tränarkonferens
19—20	S	Södertälje: Instruktörer Steg 1, avd. I
19—20	S	Eskilstuna: Instruktörer Steg 2, avd. I
26—27	S	Södertälje: Instruktör Steg 1, avd. 2
26—27	S	Härnösand: Funktionärer Steg 1, avd. 2
26—27	S	Bollnäs: Instruktörer Steg 1 avd. I
26—27 alt. 2—3.2	S	Boden: Instruktörer fortbildning
	S	Strängnäs: Funktionärer
	S	Västmanland: Funktionärer
	P	Nyköping: Instruktörer Steg 1
	P	Västerås: Instruktörer Steg 1

FEBRUARI

2— 3	S	Eskilstuna: Instruktörer Steg 2, avd. 2
2— 3	S	Norrköping: Instruktörer Steg 1 avd. II
2— 3	S	Gävle: Instruktörer Steg 1 avd. II
8— 9	S	Oskarshamn: Instruktörer Steg 2 avd. I
9—10	S	Nässjö: Instruktörer Steg 2 avd. I

Inbjudan till årets

SM i Karlskoga 16-17 mars

Karlskoga Simsällskap inbjuder härmed på uppdrag av Svenska Simförbundet till 1974 års inne-SM i svikthopp den 16—17 mars.

PLATS

Simhallen, Karlskoga

TÄVLINGSTIDER OCH PROGRAM

Lördag kl. 14.00—16.45	Svikthopp, 1 m, damer,	7 hopp
,, 18.00—19.30	Svikthopp, 3 m, herrar,	8 hopp
	Svikthopp, 1 m, damer,	3 hopp
	Svikthopp, 3 m, herrar,	3 hopp
Söndag kl. 10.00—12.45	Svikthopp, 1 m, herrar,	8 hopp
	Svikthopp, 3 m, damer,	7 hopp
,, 16.00—17.30	Svikthopp, 1 m, herrar,	3 hopp
	Svikthopp, 3 m, damer,	3 hopp

TRÄNINGSTIDER

Fredag kl. 17.00—22.00
Lördag från kl. 08 00
Söndag från kl. 07.00

STARTBERÄTTIGADE

Hoppare som i den valfria avdelningen har nedan angivna minimisvårighetsgrader:

Svikthopp, damer, 1 m:	Svårighetsgrad	9,5	(på 5 hopp)
,, ,, 3 m:	,,	10,0	(— ,, —)
,, herrar, 1 m:	,,	10,0	(— ,, —)
,, ,, 3 m:	,,	12,6	(— 6 —)

ANMÄLAN

Anmälningstiden utgår lördagen den 2 mars kl. 24.00. Efteranmälningstiden utgår torsdagen den 14 mars kl. 12.00.
Se f. ö. mästerskapsbestämmelserna, regel 805 i NYA regelboken.
Anmälan insändes till Svenska Simförbundet, Box 6506, 11383 Stockholm.

INKVARTERING

Föreningarna anmodas att själva beställa platser på Karlskoga Stadshotell, Torget, 69100 Karlskoga, tel. 0586/36440. **Sista dag för bokning är fredagen den 1 mars.** Åberopa vid beställningen den överenskommelse som träffats mellan Karlskoga Simsällskap och hotellet. Priset per natt inklusive frukost är 38:—/person i flerbäddsrum och 48:—/person i enkelrum.

LÄKARINTYG

Giltigt läkarintyg (speciell blankett fordras, finns hos Simförbundet) skall vara förbundet tillhanda före anmälningstidens utgång. Hoppare som inkommer med läkarintyg efter denna tidpunkt betraktas som efteranmäld.
Obs! Saknas giltigt läkarintyg kommer start inte att tillåtas.

HOPPLISTOR

Hopplistor för lördagens tävlingar skall vara inlämnade senast kl. 18.00 på fredagen, vilket kan ske antingen genom att de insändes med post under adress Karlskoga Simsäll-

---

23—24	S	Veddige: Instruktörer Steg 1 avd. II
	S	Stockholm: Simledarkurs
	S	Stockholm: Funktionärer
	P	Stockholm: Instruktörer
	P	Västerås: Funktionärer

MARS

2— 3	S	Oskarshamn: Instruktörer Steg 2 avd. II
8—10	K	Karlskrona: Domarkurs D1
9—10	S	Kalix/Älvsbyn: Instruktörer Steg 1 avd. II
9—10	S	Skellefteå: Instruktörer Steg 1 avd. II
15—17	M	Ronneby: Motionsledarkurs
16—17	S	Nässjö: Instruktörer Steg 2 avd. II
	SHPK	Malmö: Idrottspsykologi
16—17	S	Sundsvall: Instruktörer Steg 2, avd. I

APRIL

20—21	S	Kristinehamn: Instruktörer Steg I avd. I
22—28	P	Bosön: Instruktörer Steg 2 och 3
26—27	S	Linköping: Funktionärer
27—28	S	Kristinehamn: Instruktörer Steg 1 avd. II
28—29	S	Visby: Funktionärer Steg 2
	S	Karlskrona: Funktionärer
	S	Dals-Långed: Fortbildningskurs
	S	Stockholm: Speakerkurs
		Dalarna: Instruktörer Konstsim/Funktionärer Polo

MAJ

3— 5	S	M/S Sveaborg: Funktionärer
4— 5	S	Tränarkonferens
4— 5	H	Instruktörer Steg 1 avd. IV
22—26	M	Tyringe: Motionsledarkurs
	S	Nyköping: Instruktörer Steg 2

SEPTEMBER

14—15	S	Kramfors: Funktionärer Steg 2
19—22	S	Tränarkonferens
21—22	H	Instruktörer Steg 1 avd. I
27—29	H	Bosön: Instruktörer Steg 3
28—29	S	Vetlanda: Instruktörer fortbildning
		Västmanland: Funktionärer

OKTOBER

4— 6	S	Ev. utb.-föreläsarkurs
11—20	S	Bosön: Ev. Steg 4
18—19	SHPK	Ronneby: Ungdomsledarkurs
21—22	S	Sundsvall: Instruktörer Steg 2, avd. 2
25—26	S	Åtvidaberg: Instruktörer Steg 1 avd. I
26—27	S	Kalmar: Instruktörer Steg 1 avd. I
		Västerås: Instruktörer Steg 2 avd. I

NOVEMBER

8— 9	S	Åtvidaberg: Instruktörer Steg 1 avd. II
9—10	K	Karlskrona: Instruktörer II
16—17	S	Kalmar: Instruktörer Steg 2 avd. II
29—30	S	Linköping: Funktionärer
	S	Västerås: Instruktörer Steg 2 avd. II
	S	Dals-Långed: Instruktörer fortbildning

Inbjudan till årets

SIM-SM I LINKÖPING 29-31 MARS

Svenska Simförbundet inbjuder till 1974 års inne-SM i simning 29—31 mars 1974.

MEDARRANGÖR:
Linköpings Allmänna Simsällskap

PLATS:
Simhallen, Linköping

TÄVLINGSTIDER:
Fredag den 29 mars kl. 19.00
Lördag den 30 mars kl. 9.00 Försök
Lördag den 30 mars kl. 17.00 Finaler
Söndag den 31 mars kl. 9.00 Försök
Söndag den 31 mars kl. 17.00 Finaler

ANMÄLAN:
Anmälningstiden utgår fredagen den 15 mars kl. 24.00.
Efteranmälningstiden utgår onsdagen den 27 mars kl. 12.00.
Se mästerskapsbestämmelserna, regel 805.
Anmälan skall ske på Svenska Simförbundets startkort.
Anmälan insändes till Svenska Simförbundets kansli, Rehnsgatan 18, 113 57 Stockholm.

"Vid lagtävling gäller att lagsammansättningen skall inges till tävlingssekretariatet SENAST 1 TIMME FÖRE tävlingspassets början. I övrigt se regel 805 i nya regelboken.

Fr. o. m. nu finns särskild blankett för anmälan av lagsammansättning och den kommer EJ som tidigare att tillhandahållas gratis utan den finns att köpa på förbundskansliet till ett pris av 13 öre/st. Blanketten är dubbel med karbon mellan".

SEADNING:
Grenarna 400 m medley, 800 och 1500 m frisim seadas, eftersom dessa grenar genomföres med direkt final.
Deltagarna seadas i vanlig ordning med utgångspunkt från tidigare resultat enligt följande:
1. Tider som kan åberopas i seadningen kan vara presterade under tiden 1.1. 1973 och fram till anmälningstidens utgång och som till Simförbundet inrapporterats.
2. Anmälningar, som inte har tider vilka kan bekräftas i Simförbundets statistik, erhåller tid som finns inrapporterad.
3. Anmälningar, som inte har några anmälda tider, erhåller den tid som ev. finns i statistiken, eller om sådan saknas lottas simmarnas startnummer in med början från heat 1.
Se mästerskapsbestämmelserna, regel 805.

LÄKARINTYG:
Giltigt läkarintyg (speciell blankett som finns hos Simförbundet, fordras). Intyget skall vara Simförbundet tillhanda före anmälningstidens utgång.
Simmare som inkommer med läkarintyg efter denna tidpunkt betraktas som efteranmäld.
OBS.
Saknas giltigt läkarintyg kommer start ej att tillåtas.

PLIKTTIDER
Se speciell artikel i detta nr på sid. 36.

SM-BYRÅ:
SM-byrån finns i Linköpings Allmänna Simsällskaps expedition, Simhallen, Linköping, tel. 013-13 96 08 och har öppet på följande tider:
Torsdagen den 28 mars kl. 19.00—22.00
Fredagen den 29 mars kl. 12.00 — tävlingarnas slut
Lördagen den 30 mars kl. 7.00 — tävlingarnas slut
Söndagen den 31 mars kl. 7.00 — tävlingarnas slut
I SM-byrån utkvitterar ansvarig ledare program, deltagarekort m. m.

INKVARTERING:
Frimurarehotellet AB, Linköping, S:t Larsgatan 14, 582 24 Linköping, tel. 013-12 91 80 ombesörjer rumsbokningar. Lämnar även förmånlig offert på helpension.
Obs. Om någon klubb ej beställer rum genom Frimurarehotellet, var god meddela skriftligen Linköpings Allmänna Simsällskap var truppen är förlagd och vem som är ansvarig ledare.

LEDARTRÄFF:
Press- och ledarträff kommer att anordnas lördagen den 30 mars 1974. Närmare meddelande därom i PM som utdelas vid ankomsten till Linköping.

UPPLYSNINGAR:
Övriga upplysningar om arrangemang och tävlingar lämnas av Olof Gerling, tel. 013-14 36 49, B.-O. Röös, tel. 013-14 47 14 kl. 9.00—12.00 måndag—fredag samt kl. 16.30—18.30 måndag och torsdag.

ÖVRIGT
Föreningarna uppmanas noga studera regel 805 i NYA regelboken!

skap, Klas Dahlgren, Varmbadhuset, 69100 Karlskoga, eller genom att de avlämnas i receptionen på Karlskoga Stadshotell under fredagen i Jan-Erik Nilssons namn. Hopplistor för söndagens tävlingar avlämnas i badet till hoppledaren senast kl. 18.00 på lördagen. **Inkommer listorna inte i tid kommer vederbörande att strykas.**

UPPLYSNINGAR
Övriga upplysningar om arrangemangen och tävlingarna lämnas på dagtid av Sonja Rudolfsson tel. 0586/39851 el. 32100 och på kvällstid (kl. 18.30—20.30) av Klas Dahlgren tel. 0586/32926.

Ansökan om utländsk medborgares tävlande

På förekommen anledning vill vi meddela att utländska medborgare äger rätt att tävla för svensk simförening 30 dagar efter det ansökan därom inkommit till Simförbundet. Detta enl. regel 228 som har följande lydelse:

"Simmare, som ej är svensk medborgare, kan beviljas rätt att representera svensk förening 30 dagar efter det att ansökan därom inkommit till Simförbundet. Ansökan skall ingivas efter ankomsten till Sverige och kan endast beviljas, om simmaren under nämnda 30 dagar stadigvarande uppehållit sig i landet utan att deltaga i tävlingar eller uppvisningar i simidrott. Utfärdat tillstånd upphör omedelbart att gälla om simmaren representerar utländskt förbund eller utländsk förening. Vid av Simförbundet sanktionerade mästerskapstävlingar gäller dock särskilda regler. (Se reglerna 804 och 824)."

Det är alltså varje förenings skyldighet att hos Simförbundet ansöka om tillstånd för utländsk medborgare att representera svensk förening.

SM-PLIKTTIDERNA för 1974 års mästerskap

Plikttiderna har fastställts efter följande principer:

- c:a 16:e tid vid föregående års SM-tävling, individuellt
- c:a 12:e tid vid föregående års SM-tävling, lagkapp
- ingen plikttid göres sämre än föregående års plikttid

	INNE-SM		UTE-SM		JSM	
Gren	Damer	Herrar	Damer	Herrar	Flickor	Pojkar
100 frisim	1.04,0	56,0	1.04,5	57,5	1.05,0	58,5
200 „	—	—	2.20,0	2.04,0	—	—
400 „	4.53,0	4.27,0	4.55,0	4.27,0	4.53,0	4.27,0
800 „	10.05,0	—	10.10,0	—	—	—
1500 „	—	17.43,0	—	17.44,0	—	—
4×100 frisim	—	—	4.28,0	3.59,0	4.31,0	3.59,0
4×200 „	9.37,0	8.35,0	—	8.41,0	—	—
100 bröstsim	—	—	1.25,0	1.15,0	—	—
200 „	3.00,0	2.40,0	3.01,0	2.43,0	3.03,0	2.44,0
100 ryggsim	—	—	1.16,0	1.08,0	—	—
200 „	2.39,0	2.23,0	2.41,0	2.27,0	2.40,0	2.28,0
100 fjärilsim	—	—	1.12,0	1.03,0	—	—
200 „	2.41,0	2.22,0	2.42,0	2.23,0	2.41,0	2.27,0
200 medley	—	—	2.43,0	2.26,0	—	—
400 „	5.39,0	5.05,0	5.46,0	5.10,0	5.40,0	5.10,0
4×100 medley	4.55,0	4.21,0	5.03,0	4.29,0	5.00,0	4.33,0

STRAFFAVGIFTER

Straffavgiftens storlek bestämmes av det antal sekunder, som plikttiden överskrides med. Gränserna för dessa avgifter enligt nedan.

Distans	50:—	100:—	200:—
100	0,01—1,00	1.01— 2,50	2,51—
200	0,01—2,00	2,01— 4,00	4,01—
400	0,01—3,00	3,01— 6,00	6,01—
800	0,01—5,00	5,01—10,00	10,01—
1500	0,01—8,00	8,01—15,00	15,01—
4×100	0,01—3,00	3,01— 6,00	6,01—
4×200	0,01—5,00	5,01—10,00	10,01—

Vid ev. diskning av simmare eller lag avgör sluttiden straffavgiftens storlek.

SM-PROGRAMMET I LINKÖPING

FREDAG KVÄLL (FINALER)
800 m frisim, damer
1500 m frisim, herrar

LÖRDAG FÖRMIDDAG (FÖRSÖK)
400 m frisim, damer
100 m frisim, herrar
200 m ryggsim, damer
200 m bröstsim, herrar
200 m fjärilsim, damer

400 m ind. medley, herrar heat över 1
Paus 10 minuter
4×200 m frisim, damer
4×100 m medley, herrar

LÖRDAG EFTERMIDDAG (FINALER)
100 m frisim, herrar
400 m frisim, damer
200 m ryggsim, damer
200 m bröstsim, herrar
200 m fjärilsim, damer
400 m ind. medley, herrar
Paus 10 minuter
4×200 m frisim, damer
4×100 m medley, herrar

SÖNDAG FÖRMIDDAG (FÖRSÖK)
400 m frisim, herrar
100 m frisim, damer
200 m ryggsim, herrar
200 m bröstsim, damer
200 m fjärilsim, herrar
400 m ind. medley, damer heat över 1
Paus 10 minuter
4×200 m frisim, herrar
4×100 m medley, damer

SÖNDAG EFTERMIDDAG (FINALER)
400 m frisim, herrar
100 m frisim, damer
200 m ryggsim, herrar
200 m bröstsim, damer
200 m fjärilsim, herrar
400 m ind. medley, damer
Paus 10 minuter
4×200 m frisim, herrar
4×100 m medley, damer

Bassängvraken i Neptun rolig satsning på äldre



Inga små vrakspillror precis — men flyter gör dom än. Fr. v. Kisse Köning, Kent Blomberg, Rolf Friberg (vilken utandning det blev, när fotografen var klar!) Bengt Furberg, Roger Taflin, Lester Eriksson, Lars Hennix, Lars-Erik Bengtsson, Bengt Nordvall och Perre Eriksson

Simklubbarna har idag många svårigheter att behålla f. d. aktiva inom sina led. En del klubbar försöker motarbeta detta genom att för manliga aktiva bedriva vattenpolo och för kvinnliga aktiva bedriva konstsim.

SK Neptun försöker på ett annat sätt behålla sina f. d. aktiva inom sina led genom att ha infört en typ av Masters Swimming, som presenterades i 9—10 av Simsport.

SK Neptun ser till att de äldre simmarna i klubben bereds tillfällen till tävlingar. Man uppmanar dem att simma Vansbrosimningen t. ex. och man plockar alltid fram dem, när det gäller stora och viktiga uppgifter som 20- och 50-manna, där tunga och rutinerade gossar alltid har sin plats.

Vid 1973 års 10-manna gick man dock ett steg längre. Man satsade på ett veteranlag, de s. k. "Bassängvraken" som ställde upp och slog Hellas och inte var mer än 13 sekunder efter Neptuns A-lag. Tydligt är att "bassängvrakskonstellationen" var intressant. Trots att SKK-Spårvägen och Polisen etablerade en mycket hård kamp om segern, som SKK-S vann för första gången på mycket länge, så var pressens intresse inriktat på "bassängvraken". Ingen bild i tidningen av dagens stjärnor inte!

Att "vraken" inte är helt utan nerver kan intygas när man vet att ett av "vraken" vid 1972 års 10-manna gjorde tappra försök att försöka simma som 6:e man för Hellas men vänligt men bestämt avvisades och fick upplysningen att han nog skulle simma på banan bredvid. Denna gång var en av veteranerna, vi ska inte nämna vem men han har ett fjärilssimsförflutet i Jönköping och har fast förankring i resebyråbranschen, som startade när simmaren i vattnet hade 50 m kvar. Det kan ju bero på att han är van vid 50-metersbassäng eller att han tyckte att han borde ge Sven von Holst, som just skulle starta, en match!!! Vem vet?

I SK Neptuns lag av "bassängvrak" deltog många kända namn som: Kristian (Kisse) Köning, Rolf Friberg, Bengt Furberg, Lester Eriksson, Roger Taflin, Lars Hennix, Lars-Erik Bengtsson, Bengt Nordvall och Per-Olof Ericsson. Ingen av dessa är under 30 år och det innebär att där finns massor av rutin. Bäst var Lester Eriksson med 57,7.

"Bassängvraken" uppmanar nu alla klubbar att göra på samma sätt för man känner att man behöver motstånd och matchning inför större uppgifter. Man tycker att landets klubbar skall ta detta som en utmaning och se till att liknande verksamhet startas. Neptuns "Bassängvrak" har kastat handsken och är villig att ta upp utmaningar från andra.

Ender och deMont "årets simmare"

Kornelia Ender, 15, DDR, och Rick deMont, 18, USA, har av Swimming World korats till 1973 års simmare.

Kornelia slog v-rekordet på 100 frisim fyra gånger under 1973 och dessutom rekordet på 100 fjäril. Hon tog VM-titeln i bägge grenarna, var med i DDR:s segerrika lagkappslag i Belgrad, där hon också blev tvåa på 200 medley.

Rick deMont vann VM på 400 frisim på 3.58,11 och blev tvåa på 1.500 efter Stephen Holland.

Roland Matthes utnämndes till bäste europeiske simmare. Bland de som i omröstningen rankades som världens bästa i sin gren var Gunnar Larsson och Ulrika Knape — givetvis på 200 medley resp. höga hopp.

NY HOPPMÄSTARE

Av TOIVO ÖHMAN

Hopparna avslutade traditionsenligt SM-året med att göra upp om inomhustitlarna i höga hopp den 2 december i Göteborg. I herrhöga blev utgången däremot inte traditionsenlig. Vi fick något i hoppsammanhang så ovanligt som en ny mästare.

15-årige Montreal-aspiranten Fredrik Melin tog sin och SPIF:s första hopptitel. Och Stockholms första på fem år. Därtill satte han åldersrekord i modern tid. På herrsidan torde vi inte ha haft en så ung mästare sedan 1920- eller möjligen 1930-talet.



Agneta Henrikson, här i aktion från svikten, skulle kunna bli en höghopperska av världsklass — om Toivo Öhman finge riva ner alla sviktar i landet och tvinga upp lilla Agneta på tian lite då och då

Fredrik hade en härlig tvekamp med Elfsborgs två år äldre men lika begåvade Christer Björklund. De "växeldrog" hela vägen och sista hoppet blev direkt utslagsgivande. Där trodde man att Fredrik var dödsdömd på förhand, sedan han på träningen inte lyckats hanka sig över 2 poäng någon gång på problemhoppet 1 1/2 bakåt med 2 1/2 skruv. Men Fredde visade den koncentrationsförmåga som fordras av en hoppmästare i sluthoppet, petade i skruven på 6:or i snitt och fick SPIF-tränaren Jan-Erik Nilson att se ut som om det skilt 40 poäng trots att segermarginalen bara blev 4 poäng. 400,70 för Fredrik mot 396,15 för Christer.

Hur Elfsborgs Göran Lundkvist såg ut skall inte återges, men han skall vara mycket nöjd med sin adept Christer, som kommit tillbaka fint efter en downperiod och var så snubblande nära titeln trots avsaknaden av 10-meterstrampolin på hemorten.

Mathz Lindberg då? Jo, titelförsvararen satt på läktaren med en inflammation, men tro inte att han varit någon given segrare om han kunnat starta. Hans fjolårsnotering 392,75 hade bara räckt till brons, så vem vet...

Icke världsrekord men väl sitt förra världsrekord från München slog Ulrika med sina 390,50 trots yrsel och en nyligen avnjuten halsfluss. Vår 27-faldiga 18-åring imponerade oerhört med sin jämnhet. I det avseendet var hon t. o. m. bättre än i Belgrad, där framåtnedslagen visserligen var vassare men där två hopp inte "satt". Hon **kan** verkligen sin serie nu. Det skall bli kul med EM nästa år, eller hur Janicke?

Agneta Henrikson blir man närmast förbaskad på. Hon var bara 3,15 från stipulationsmedaljen med sina 306,85, en poäng som ingen "riktig" svensk höghopperska överträffat utom Ulle, och detta trots att hon gjorde sex av sina åtta hopp från 7,5 meter. Om hon bara kunde flytta upp resten av hoppen de där ynkliga 2,5 metrarna, skulle hon bli av världsklass även på höga. Men för det krävs väl att man sågar av alla världens sviktar och river alla trampoliner 5 och 7,5 meter!?

Låt oss i övrigt notera att "bronssyskonen" Inger och Göran Karlsson överraskade, att SPIF:arna Cim Wallén och Anders Alin gjorde likaså och att 11-

1973 års bästa hoppklubbar

I tävlingen om priset till årets bästa hoppklubb inräknas resultaten vid SM, JSM, RM och SUM-hopp. Slutresultatet för 1973 blev följande:

1.	MS	81
2.	S 02	72
	SPIF	72
4.	GKK/N	61
5.	Karlskoga SS	36
6.	Elfsborg	33
7.	Falköpings SS	26
8.	Hellas	11
	Jönköpings SS	11
	Poseidon	11
11.	Lidköpings GSS	6
12.	Värnamo SS	4
13.	Gävle SS	3
	Skövde SS	3
	Sundsvalls SS	3

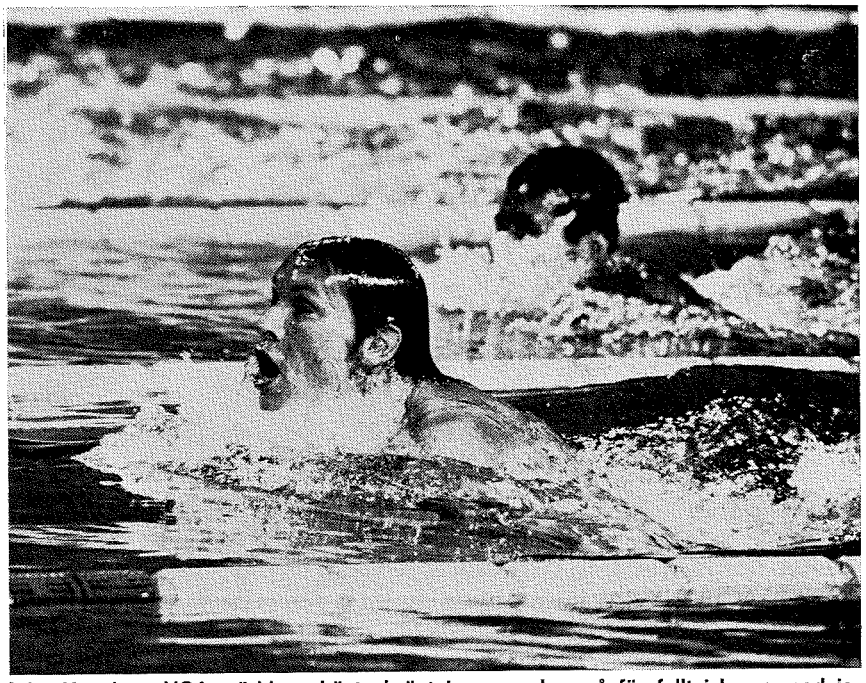

John Hencken, USA, världens bäste bröstsimmare, drar på för fullt i kamp med japanen Taguchi under Belgrad-VM

åringarna Maria Cronbeck och Mats Antonson avlivade myten om höga hopp som en tuff gren för vuxna.

Årets bästa hoppklubb blev återigen MS med 81 poäng, men fjolårsmarginalen krympte till 9 poäng. S 02 och SPIF delade på andraplatsen med 72 poäng före GKK/N på 61. Räknar man bara senior-SM-poäng dominerade däremot Göteborg hopparåret med 43 för S 02 och 37 för GKK/N mot 34 för MS och SPIF på delad tredjeplats.

Inomhus-SM i höga hopp i Göteborg 2/12 1973

Resultat. Damer: 1. Ulrika Knape, S 02 390.50, 2. Agneta Henrikson, GKK/N 306.85, 3. Inger Karlsson, Malmö S 280.75, 4. Eva Johansson, Falköpings SS 263.15, 5. Cim Wallén, Stockholmspolisens IF 261.50, 6. Carina Wahlqvist, Malmö S 232.25, 7. Eva Aronsson, SK Poseidon 231.85, 8. Maria Kronbeck, Malmö S 218.95, 9. Ann-Christine Sjöholm, Stockholmspolisens IF 209.95, 10. Lena Hedenskog, S 02 208.25, 11. Annie Liljeberg, SolK Hellas 204.85, 12. Anna Kronbeck, Malmö S 187.95, 13. Charlotte Stenman, Järfälla S 172.10, 14. Eva Cedenlund, S 02 160.15.

Herrar: 1. Fredrik Melin, Stockholmspolisens IF 400.70, 2. Christer Björklund, SK Elfsborg 396.15, 3. Göran Karlsson, Malmö S 362.35, 4. Morgan Ferm, SK Elfsborg 345.75, 5. Anders Alin, Stockholmspolisens IF 343.00, 6. Åke Sköld, Stockholmspolisens IF 302.90, 7. Håkan Widerström, Falköpings SS 297.55, 8. Göran Pettersson, SK Elfsborg 228.80, 9. Mats Antonsson, S 02 205.80.

Statens skolor för vuxna nytt sätt hinna med både träningen och utbildningen

Elit-idrott-utbildning är ett problem som blir större och större. De idrottsmän som satsar på toppresultat har ofta svårigheter att hinna med att skaffa sig utbildning samtidigt, eftersom skolarbetet kräver så mycket.

I dagarna har SÖ informerat om ett alternativ som verkar genomförbart för elitsimmare. I Härnösand och Norrköping finns skolor som kallas: Statens skolor för vuxna (SSV) där man genomför i stort sett hela studietiden på hemorten med undantag för 5 veckor på studieorten/termin.

I både Härnösand och Norrköping finns fina simanläggningar för såväl vinter- som sommarträning (25-meters inomhus och 50-meters utomhus) och träningsmöjligheterna bör vara goda.

Fördelar med denna typ av undervisning är:

- Den är billig för samhället och den studerande.
- Du slipper binda dig kväll efter kväll i ett helt läsår.
- Det har ingen betydelse var du bor. Villkoren är lika för alla.
- Studiegången kan lätt anpassas till enskilda studieönskemål.
- Den underlättar inlärningen eftersom du har lärarhjälp.
- Du slipper resa ofta.
- Du kan anpassa studietakten efter personliga önskemål och förhållanden.
- Kunskapsredovisning och betygssättning i varje ämne fördelas på flera tillfällen.

De ekonomiska förutsättningarna är:

- Inga kursavgifter
- Statliga studiestöd
- Studiemedel (för yngre elever särskilda bestämmelser).
- Fria läroböcker.
- Resekostnadsersättning.
- Vissa inkomst- och behovsprövade tillägg.

Vilka kan vara med:

Du skall ha fyllt 16 år för att få läsa kurser på grundskolan vid SSV.

Du skall ha fyllt 18 år för att få läsa kurser på gymnasieskolan vid SSV.

Du kan vid SSV läsa ett eller flera ämnen på grundskolans högstadium eller på gymnasienivå. Du bestämmer själv studietakt och omfattning.

Är Du intresserad kan Du vända Dig direkt till studierektorn vid resp. skola

Härnösand: 0611/117 78, 166 82

Norrköping: 011/10 04 70

Speciell folder finns hos Svenska Simförbundet. Tala med Roger Taflin 08/14 18 30!

Simsports utsända Ylva, Gunnar, Mats och Ove:

Tre medaljer och flera rekord ett snyggt facit från Rostock

Rostock, Simsport: Den årliga internationella ungdomstävlingen i Rostock i Östtyskland bjöd även i år på högklassig kvalité. Årgången var —58 och yngre och simkommittén hade utsett några av "hjältarna" från landskampen i Hallsberg att representera Svenska Simförbundet. Och det gjorde Borlänges Ylva Persson, Linköpings Gunnar Kron och Hallsbergs Mats och Ove Nylén med den äran.

Tävlingen öppnade fint för de svenske med Oves seger på 200 m fjärilsim med personbästa 2.17,56 (distriktsrekord för Närke). Det var endast DDR:s skönsimmande Frank Pfütse, som vi lärde känna i Hallsberg, som hotade Ove, men de sista 10 metrarna i Rostocks 50 m-bassäng visade än en gång att Ove är den starkare av de två.

Även på 200 m frisim blev det en svensk medalj, denna gång av valören brons och med Mats Nylén som innehavare på tiden 2.06,38. Ylva Persson lyckades bäst i 100 m frisim där hon kom 6:a på 1.03,6 endast 6 tiondelar från tredjeplats.

Gunnar Kron simmade till sig en sjundeplats på 200 m fjärilsim med 2.22,48. Även i övrigt hade tävlingen hög kvalité, eller vad sägs om Nederländernas Jose Damens seger på 200 m fjärilsim flickor med 2.23,83?

Som kronan på verket, och för att komma hem till Hallsberg med fler medaljer än brorsan, passade Mats Nylén på att belägga en tredjeplats i sista grenen 100 m frisim med 59,40.

Facit blev alltså goda svenska insatser, vi blev näst bästa utländska nation efter Nederländerna och vi reste nöjda hem med tre medaljer, ett distriktsrekord och flera personliga långbanerekord i bagaget.

Nedan följer valda (!?) delar av den dagbok, simmarna skrev under resan.

Gay Ljungberg

DAGBOK

FREDAGEN 23.11

Vi (Ove, Mats, Gunnar och Ylva) åkte i samlad trupp från Sverige och i Köpenhamn mötte Gay oss. Efter en rejäl frukost i Köpenhamn fortsatte tågresan. På färjan mellan Danmark och DDR blev Ylva sjösjuk (bara lite). När vi sedan skulle gå ner till tåget på undre däck utropade Gunnar att han tagit sin brors pass. Det var bara båg så klart men Gay fick hjärtat i halsgropen. När vi kom av färjan blev det en massa pass- och tullkontroller. Då fick Gunnar igen, han åkte på väskkontroll i tullen.

Efter inkvartering på hotellet var det så dags, vi skulle träna. Vi körde c:a 2500 m och hade hela bassängen för oss själva tillsammans med danskarna.

LÖRDAGEN 24.11

Första tävlingspasset idag. Ove vann 200 fjäril på 2.17,56 och Gunnar kom 7:a på 2.22,48. På 200 medley sedan så kom Gunnar 9:a på 2.29,27, Mats 11:a på 2.30,01 och Ove 12:a på 2.30,94.

SM-poängen 1973

		Sim	Hopp	Polo	Konstsim	Summa
1.	S 02	206	43	6	64	319
2.	Stockholmspolisen	165	34			199
3.	GKK/N	147	37	3	10	197
4.	SKK-Spårvägen	93		21		114
5.	Karlskoga SS	47	29			76
6.	Malmö S	39	34			73
7.	Limhamns SS	71				71
8.	Upsala S	70				70
9.	Kristianstads SLS	67				67
10.	Falu SS	61				61
11.	Jönköpings SS	45	2			47
12.	Umeå SS	43				43
13.	SK Neptun	31			2	33
14.	Värnamo SS	32				32
15.	Örebro SS				30	30
16.	Falköpings SS		19			19
17.	SK Elfsborg		18			18
	Mariestads SS	18				18
19.	SK Ran	1		15		16
20.	Sundsvalls SS	11	3			14
21.	Västerås SS			12		12
22.	Nässjö SLS	10				10
	SK Ägir	10				10
24.	PK H/N			9		9
	Filipstads IF	9				9
	SK Laxen	9				9
27.	Sollefteå ASS	8				8
28.	Nyköpings SS	7				7
29.	Karlstads SS	6				6
	Timrå AIF	6				6
31.	Borlänge SS	5				5
	Gävle SS	5				5
33.	Helsingborgs S	4				4
	Växjö SS	4				4
	Fagersta SK				4	4
36.	Linköpings ASS	3				3
37.	Hallsbergs SK	1				1
	SolK Hellas		1			1

Lilla Ylva kom bara på 28:e plats på 400 frisim. Tiden blev 5.06,03.

Eftermiddagspasset började med 200 m frisim som Mats och Gunnar simmade. Mats kom 3:a med tiden 2.06,38 och Gunnar blev 10:a med 2.09,60. Och så Ylva på 100 m frisim. Hon kom 6:a med tiden 1.03,60. Det var en försenad start som gjorde den vissna tiden så dålig.

Efter middagen, som blev långvarig eftersom Mats och Ove skulle lära sig att beställa in läsk på tyska, spelade vi skitgubbe på Gunnars rum. Och Gunnar skulle blanda mineralwasser med C-vitamin och det blev ett jättetryck i flaskan, så hela rummet blev fullt med dricka.

SÖNDAGEN 25.11

Denna isblåsiga söndagsmorgon började med att Ove simmade 100 fjäril. Han kom 5:a med tiden 1.05,12. Och sista grenen simmade Mats och Gunnar 400 m fritt. Mats kom 4:a med tiden 2.25,06 och Gunnar 13:e med 4.34,03. Ylva fick vila sig.

Sista tävlingspasset och Ylva simmade 200 fritt på 2.25,10.

Mats, Ove och Gunnar avslutade tävlingarna med att simma 100 fritt där Mats kom på tredje plats med 59,40, Ove blev 16:e med 1.01,05 och Gunnar 18:e med 1.01,30. Fastän Gay påpekat det envisades fortfarande speakern med att kalla Gunnar för Gonnar Kraaan!

Dags för banketten som var vid SC Empors klubblokal, där vi fick massor med god mat. Efteråt var det dans och Ylva var (givetvis) den första som blev uppbjuden. Sedan blev det stort klagande på Gunnar, för att han inte vågade bjuda upp någon tjej. Till sist tog han Ylva och Mats och Ove bjöd upp varsin dansk tjej. Sedan kom Gay upp på golvet med våran tyska tolk, Barbara. Till slut hade vi fått upp alla på dansgolvet, ledarna med.

Mats och Ove hade problem med de danske tjejerna (dom kunde inte se vem som var vem). När vi kom hem till hotellet blev vi uppbjudna till danskarnas rum. Men vi kunde inte stanna så länge för kl. 11 var det sängdags, och Gay kom och sa gonatt (dvs han kollade att vi lagt oss.)

MÅNDAG 26.11

Vi började den sista dagen i ett isigt Rostock med att gå och titta och handla i staden. Sedan tog vi spårvägen ner till stationen och tog Neptun (tåget hette så) till Warnemünde, där polisen stämplade våra pass (vitsigt va?) Efter tullkontroll (Gunnar blev inte kollad denna gång) avgick färjan till Danmark. Efter te och mackor på Malmö central skiljdes vi åt och åkte sovvagn hem.

Simsports utsända

Ylva, Gunnar, Mats och Ove

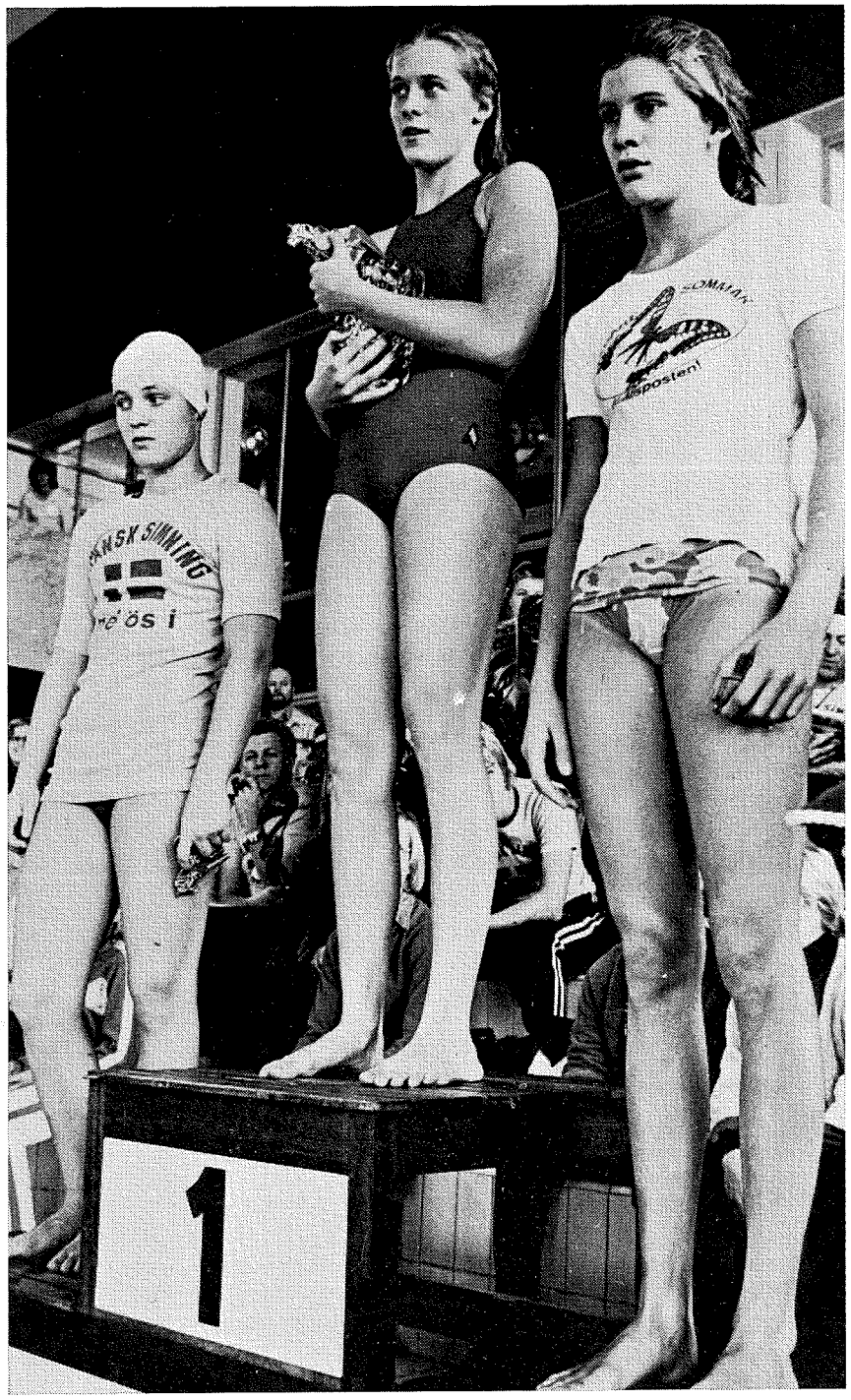

Ylva Persson efter segern på 100 frisim, flankerad av Suzanne Martinsson, Kristianstad och Pia Mårtensson, Varberg

Observatörer är välkomna

Den 25—27 januari och den 22—24 februari ordnar SK årets första sammandragningsläger för landslagssimmare i Hallsberg, Hässleholm och Gävle. Klubbar, som är intresserade, kan på egen bekostnad skicka sina tränare till dessa sammandragningar som observatörer och i studiesyfte.

Landslagstränarna Åke Lindhgren, Evert Sandberg och Tommy Malmsten är chefstränare vid sammandragningarna.

Årets 50-metersstatistik:

Fin utveckling på 1.500 frisim och många nya bland klubbarna

1973 års 50-metersstatistik visar över lag förbättrade resultat. Herrarnas 1500 m frisim visar en mycket stor förbättring som kan utläsas om man jämför 20:e tid i år och 1972. Tiderna inom parentes är första och tjugonde tid 1972. På herrsidan är det endast 100 m ryggsim, 100 m fjärilsim och 200 m medley, som uppvisar sämre tjugondetid än i fjol, medan 4×100 m frisim, 4×200 m frisim, 100 m ryggsim, 200 m medley, 400 m medley och 4×100 m medley visar sämre förstatider.

På damsidan är det 200 fjärilsim som ha sämre 20:e-tid, medan 100 m frisim, 200 m medley och 400 m medley visar sämre bästatid än förra året. På damernas 400 m medley har dock en avsevärd förbättring inträffat om man jämför 20:e-tiderna.

Ett friskhetstecken är att en mängd nya klubbar slagit sig in i statistiken liksom en del gamla kommit tillbaka som t. ex. Hallsbergs SK, SK Laxen, Södertälje SS, Finspångs SK, Trollhättans SS, SK Ran, Ljungby SS, Danderyds SK och Skara SS.

Siffran efter tiden visar placering 1972.

HERRAR

FRISIM

100 m (54,1—57,7)

1.	Gunnar Larsson, —51, Malmö S	53,75	17
2.	Bernt Zarnowiecki, —54, Falu SS	54,36	6
3.	Göran Jansson, —47, Filipstads IF	54,83	2
4.	Svante Rasmuson, —55, Umeå SS	55,06	—
5.	Glen Bengtsson, 49—, S 02	55,08	7
6.	Rolf Pettersson, —53, Upsala S	55,10	15
7.	Leif Björklund, —53, Polisens IF	55,20	17
8.	Ola Håkansson, —52, Gävle SS	55,29	7
9.	Anders Ottosson, —55, SK Ägir	55,60	13
10.	Bengt Gingsjö, —52, S 02	55,67	1
	Lennart Knauf, —55, GKKN	55,67	—
12.	Bengt Wedin, —50, SK Neptun	55,71	4
13.	Göran Gunnerling, —52, Jönköpings SS	56,03	10
14.	Hans Ljungberg, —48, SKK-Spårvägen	56,28	5
15.	Lars-Göran Berndtsson, —55, SK Elfsborg	56,42	—
16.	Per Hagström, —51, Örebro SS	56,77	20
17.	Per-Arne Blomqvist, —51, Polisens IF	56,85	11
18.	Börje Holmberg, —54, Falu SS	57,00	—
19.	Lennart Johansson, —54, Kristianstads SLS	57,01	—
20.	Freddy Heinefeldt, —53, Finspångs SK	57,13	—

200 m (1.56,9—2.05,3)

1.	Bernt Zarnowiecki, —54, Falu SS	1.56,58	5
2.	Anders Bellbring, —52, Limhamns SS	1,57,93	6
3.	Börje Holmberg, —54, Falu SS	1.58,53	11
4.	Svante Rasmuson, —55, Umeå SS	1,59,13	14
5.	Sven von Holst, —48, SKK-Spårvägen	1.59,75	10
6.	Gunnar Larsson, —51, Malmö S	1.59,80	3
7.	Rolf Pettersson, —53, Upsala S	1.59,98	4
8.	Hans Ljungberg, —48, SKK-Spårvägen	2.00,00	2
9.	Bengt Gingsjö, —52, S 02	2.00,11	1
10.	Göran Gunnerling, —52, Jönköpings SS	2.00,34	7
11.	Leif Björklund, —53, Polisens IF	2.00,59	—
12.	Glen Bengtsson, —49, S 02	2.01,05	—
13.	Lennart Knauf, —55, GKKN	2.01,91	—
14.	Lars-Göran Berndtsson, —55, SK Elfsborg	2.02,34	19
15.	Inge Andersson, —56, Kristianstads SLS	2.03,00	14
16.	Peter Pettersson, —57, SK Laxen	2.03,18	—
17.	Anders Holme, —51, S 02	2.03,44	12
18.	Folke Sjöberg, —56, Motala SS	2.03,49	—
19.	Ola Håkansson, —52, Gävle SS	2.03,59	—
20.	Bent Christensen, —54, Upsala S	2.04,01	—

400 m (4.06,6—4.31,4)

1.	Bengt Gingsjö, —52, S 02	4.01,27	1
2.	Anders Bellbring, —52, Limhamns SS	4.04,36	2
3.	Börje Holmberg, —54, Falu SS	4.07,49	4
4.	Svante Rasmuson, —55, Umeå SS	4.13,15	11
5.	Bernt Zarnowiecki, —54, Falu SS	4.14,78	6
6.	Peter Pettersson, —57, SK Laxen	4.15,11	—
7.	Sven von Holst, —48, SKK-Spårvägen	4.15,34	19
8.	Rolf Pettersson, —53, Upsala S	4.19,10	8
9.	Lars-Göran Berndtsson, —55, SK Elfsborg	4.20,12	18
10.	Göran Gunnerling, —52, Jönköpings SS	4.21,49	5
11.	Magnus Ekner, —56, Jönköpings SS	4.23,00	17
12.	Mats Nylén, —59, Hallsbergs SK	4.24,36	—
13.	Folke Sjöberg, —56, Motala SS	4.25,88	—
14.	Bengt Jönsson, —55, Sollefteå ASS	4.25,91	—
15.	Lennart Johansson, —54, Kristianstads SLS	4.26,04	13
16.	Bent Christensen, —54, Upsala S	4.26,90	—
17.	Gary Andersson, —58, Norrköpings KK	4.28,15	—
18.	Gunnar Kron, —59, Linköpings ASS	4.28,30	—
19.	Anders Larsson, —57, SK Neptun	4.28,51	20
20.	Leif Björklund, —53, Polisens IF	4.29,30	—

1500 m (16.16,0—18.15,7)

1.	Bengt Gingsjö, —52, S 02	16.06,01	1
2.	Anders Bellbring, —52, Limhamns SS	16.10,38	2
3.	Börje Holmberg, —54, Falu SS	16.29,02	3
4.	Peter Pettersson, —57, SK Laxen	16.55,80	—
5.	Sven von Holst, —48, SKK-Spårvägen	17.04,26	—
6.	Magnus Ekner, —56, Jönköpings SS	17.10,60	7
7.	Mats Nylén, —59, Hallsbergs SK	17.14,46	—
8.	Bernt Zarnowiecki, —54, Falu SS	17.15,40	8
9.	Bent Christensen, —54, Upsala S	17.26,23	10
10.	Svante Rasmuson, —55, Umeå SS	17.26,51	—
11.	Dan Eliasson, —59, Ystads SS	17.34,22	15
12.	Lars Davidsson, —59, Helsingborgs S	17.34,90	—
13.	Klas Hultqvist, —56, SoIK Hellas	17.37,16	—
14.	Gunnar Kron, —59, Linköpings ASS	17.38,55	—
15.	Jan Åstrand, —57, SoIK Hellas	17.39,04	—
16.	Pär Näreby, —56, Jönköpings SS	17.40,90	20
17.	Gary Andersson, —58, Norrköpings KK	17.42,99	—
18.	Gunnar Johansson, —57, Mariestads SS	17.44,17	—
19.	Per Kersmark, —57, Kristianstads SLS	17.47,90	—
20.	Tomas Söderström, —58, Karlstads SS	17.49,92	—

4×100 m (3.41,0—4.08,7)

1.	Simavdelningen 1902, lag 1	3.41,56	3
2.	Upsala S,	3.45,23	4
3.	Stockholmspolisens IF, lag 1	3.45,73	2
4.	Timrå AIF	3.47,70	1
5.	Jönköpings SS	3.49,07	9
6.	SK Neptun	3.49,35	10
7.	Kristianstads SLS	3.51,96	11
8.	Falu SS	3.52.01	—
9.	SKK-Spårvägen	3.52,70	—
10.	Örebro SS	3.54,23	17
11.	Helsingborgs S	3.54,40	8
12.	Göteborgs KK Najaden	3.55,37	7
13.	Simavdelningen 1902, lag 2	3.58,99	6
14.	Karlstads SS	3.59,20	—
15.	Motala SS	4.00,20	—
16.	SK Laxen	4.00,51	—
17.	Karlskoga SS	4.01,00	13
18.	Stockholmspolisens IF, lag 2	4.01,10	12
19.	Tunafors SK	4.02,50	—
20.	Uddevalla SF	4.02,84	—

4×200 m (8.01,3—9.09,5)

1.	Simavdelningen 1902, lag 1	8.04,15	2
2.	Stockholmspolisens IF	8.13,85	4
3.	Upsala S	8.14,23	3
4.	Jönköpings SS	8.19,06	6
5.	Kristianstads SLS	8.23,55	7
6.	SKK-Spårvägen	8.25,27	—

7.	SK Neptun	8.26,98	8
8.	Göteborgs KK Najaden	8.30,62	9
9.	Motala SS	8.38,80	—
10.	Simavdelningen 1902, lag 2	8.38,86	5
11.	Helsingborgs S	8.40,24	17
12.	SK Ägir	8.40,25	10
13.	Karlstads SS	8.41,21	15
14.	Linköpings ASS	8.43,58	12
15.	SK Laxen	8.43,60	—
16.	SoIK Hellas	8.49,34	—
17.	SK Elfsborg	8.55,19	—
18.	Södertälje SS	8.56,90	—
19.	Uddevalla SF	8.58,43	—
20.	Tunafors SK	8.59,00	—

BRÖSTSIM

100 m (1.10,9—1.17,1)

1.	Göran Eriksson, —53, GKKN	1.10,73	2
2.	Anders Häggqvist, —55, Falu SS	1.10,90	1
3.	Gunnar Larsson, —51, Malmö S	1.11,00	3
4.	Thomas Kensén, —47, Karlskoga SS	1.11,03	5
5.	Stefan Andersson, —55, Nyköpings SS	1.12,40	7
6.	Anders Norling, —56, Polisens IF	1.12,54	20
7.	Tony Wallin, —57, Polisens IF	1.12,97	6
8.	Hans Ljungberg, —48, SKK-Spårvägen	1.13,08	10
9.	Hans Tegeback, —50, Sundsvalls SS	1.13,23	—
10.	Glen Christiansen, —57, GKKN	1.13,56	—
11.	Per-Olov Bergkvist, —57, Sundsvalls SS	1.14,41	—
12.	Ulf Clavell, —50, Karlslunds IF	1.14,47	20
13.	Per Ekehov, —53, SK Ägir	1.14,53	19
14.	Bernt Zariowiecki, —54, Falu SS	1.14,60	—
15.	Gert Linderos, —52, Helsingborgs S	1.14,62	16
16.	René Tour, —54, SK Neptun	1.14,71	14
17.	Robert Jonsson, —55, Norrköping	1.14,87	—
18.	Leif Simonsson, —57, Uddevalla SF	1.14,89	—
19.	Jonny Jangmo, —54, Jönköpings SS	1.15,20	9
20.	Lennart Johansson, —58, S 71	1.15,24	—

200 m (2.36,2—2.48,6)

1.	Anders Norling, —56, Polisens IF	2.30,98	8
2.	Göran Eriksson, —53, GKKN	2.34,69	2
3.	Stefan Andersson, —55, Nyköpings SS	2.35,87	9
4.	Tony Wallin, —57, Polisens IF	2.36,17	4
5.	Thomas Kensén, —47, Karlskoga SS	2.36,52	1
6.	Anders Häggqvist, —55, Falu SS	2.37,02	4
7.	Glenn Christiansen, —57, GKKN	2.39,05	19
8.	Ulf Clavell, —50, Karlslunds IF	2.40,45	15
9.	Lars Kvarfordh, —56, Upsala S	2.41,62	—
10.	Lennart Johansson, —58, S 71	2.41,63	—
11.	Bo Bjerkholt, —56, Jönköpings SS	2.42,22	—
12.	René Tour, —54, SK Neptun	2.42,39	14
13.	Per-Olov Bergqvist, —57, Sundsvalls SS	2.42,56	—
14.	Jan Frennberg, —57, Växjö SS	2.42,62	—
15.	Robert Jonsson, —55, Norrköpings KK	2.42,87	18
16.	Jan Färjh, —59, Polisens IF	2.43,00	—
17.	Håkan Svensson, —60, Västerås SS	2.43,30	—
18.	Björn Larsson, —56, Finspångs SK	2.44,28	12
19.	Anders Nylén, —57, Karlskoga SS	2.44,34	—
20.	Ulf Dernhagen, —59, Solna SS	2.44,50	—

RYGGSIM

100 m (1.01,0—1.06,9)

1.	Svante Zetterlund, —53, Karlskoga SS	1.01,20	2
2.	Anders Sandberg, —53, SKK-Spårvägen	1.01,30	1
3.	Hans Tegeback, —50, Sundsvalls SS	1.02,14	3
4.	Gunnar Larsson, —51, Malmö S	1.02,77	5
5.	Leif Eriksson, —55, Upsala S	1.03,30	8
6.	Inge Andersson, —56, Kristianstads SLS	1.04,80	4
7.	Jan Gustavsson, —51, S 02	1.04,86	7
	Anders Ottosson, —55, SK Ägir	1.04,86	9
9.	Göran Kron, —55, Linköpings ASS	1.05,78	17
10.	Per Hagström, —51, Örebro SS	1.06,10	13
11.	Ingvar Nilsson, —54, Nässjö SLS	1.06,20	—
12.	Bengt Svensson, —57, Tunafors SK	1.06,24	—
13.	Jerker Wilson, —56, Värnamo SS	1.06,30	—
14.	Fredrik Weiner, —57, Skövde SS	1.06,34	—
15.	Veikko Mattola, —56, Södertälje SS	1.06,48	—
16.	Göran Westerlund, —56, Karlstads SS	1.06,70	14
17.	Ola Håkansson, —52, Gävle SS	1.06,80	14
18.	Bengt Gingsjö, —52, S 02	1.07,00	11

200 m (2.11,4—2.28,4)

1.	Anders Sandberg, —53, SKK-Spårvägen	2.11,40	1
2.	Leif Eriksson, —55, Upsala S	2.12,09	4
3.	Gunnar Larsson, —51, Malmö S	2.15,15	3

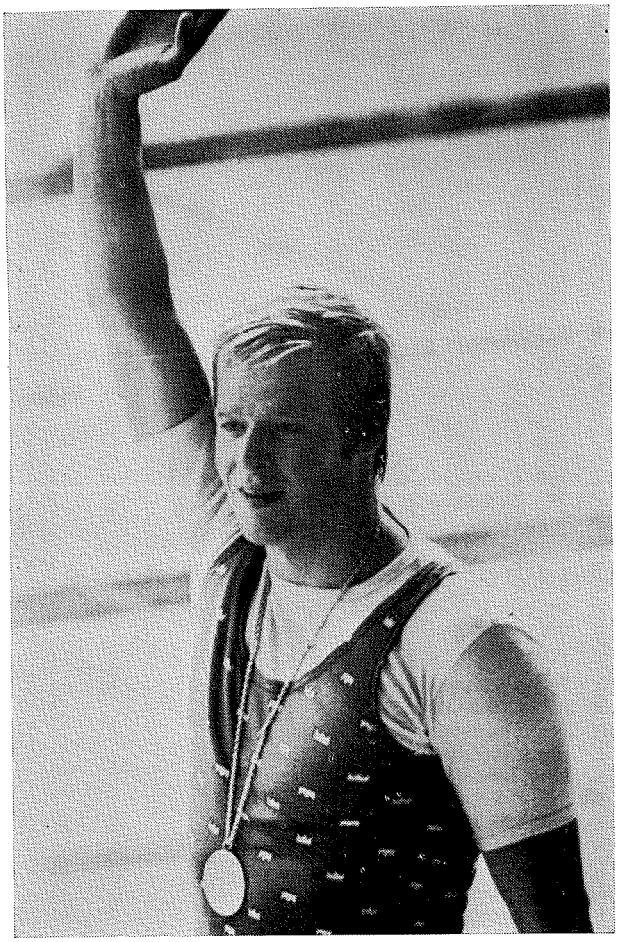

Gunnar Larsson gör segergesten — två grenar toppar Gunnar i 1973 års 50-metersstatistik

4.	Svante Zetterlund, —53, Karlskoga SS	2.15,64	2
5.	Hans Tegeback, —50, Sundsvalls SS	2.18,07	—
6.	Inge Andersson, —56, Kristianstads SLS	2.19,60	5
7.	Hans Ljungberg, —48, SKK-Spårvägen	2.20,40	—
8.	Göran Westerlund, —56, Karlstads SS	2.20,66	7
9.	Bengt Svensson, —57, Tunafors SK	2.21,17	—
10.	Lennart Wegemo, —52, Västerås SS	2.21,83	8
11.	Veikko Mattola, —56, Södertälje SS	2.22,76	15
12.	Jan Thorell, —59, Polisens IF	2.23,00	—
13.	Jan Gustavsson, —51, S 02	2.23,45	6
14.	Jerker Wilsson, —56, Värnamo SS	2.23,50	10
	Ante Zachrisson, —58, SK Neptun	2.23,50	—
16.	Stefan Nilsson, —56, SK Laxen	2.23,68	—
17.	Gunnar Kron, —59, Linköpings ASS	2.24,60	—
18.	Fredrik Weiner, —57, Skövde SS	2.25,34	—
19.	Mikael Brandén, —59, Polisens IF	2.25,60	—
20.	Thomas Ek, —56, S 02	2.25,82	14

FJÄRILSIM

100 m (1.00,6—1.03,6)

1.	Per Berglund, —55, SKK-Spårvägen	59,43	1
2.	Hans Ljungberg, —48, SKK-Spårvägen	1.00,20	3
3.	Anders Bellbring, —52, Limhamns SS	1.00,55	—
4.	Göran Jansson, —47, Filipstads IF	1.00,59	8
5.	Risto Kaipainen, —55, Polisens IF	1.00,77	1
6.	Lars Lindeberg, —52, Karlskoga SS	1.00,83	4
	Jan Magnusson, —55, Karlskoga SS	1.00,83	—
8.	Pär Eriksson, —53, Timrå AIF	1.00,91	8
9.	Christer Andersson, —54, SK Ägir	1.01,80	19
10.	Jan Christer Löfgren, —50, SK Neptun	1.01,85	14
11.	Rolf Pettersson, —53, Upsala S	1.01,92	7
12.	Bengt Gingsjö, —52, S 02	1.02,18	1
13.	Bertil Svensson, —56, Polisens IF	1.02,25	—
14.	Peter Carlsson, —55, Jönköpings SS	1.02,40	17
	Sven von Holst, —48, SKK-Spårvägen	1.02,40	8
16.	Ingvar Eriksson, —44, Sundsvalls SS	1.03,10	—
17.	Lennart Johansson, —54, Kristianstads SLS	1.03,66	—
18.	Leif Björklund, —53, Polisens IF	1.03,70	13

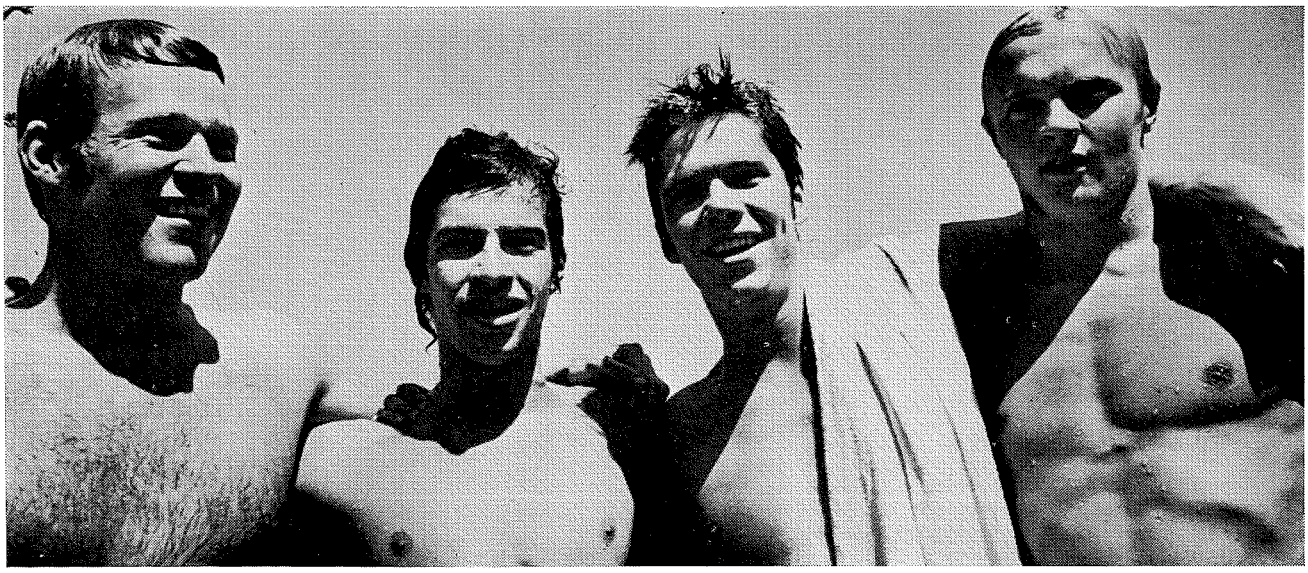

Flitiga pojkar i årets statistik: vårt VM-lag på 4×100 i Belgrad, fr. v. Gunnar Larsson, Bernt Zarnowiecki, Rolf Pettersson och Svante Rasmuson

19.	Tommy Palstam, —50, S 02	1.03,73	20
20.	Peter Pettersson, —57, SK Laxen	1.03,80	—
200 m (2.10,5—2.24,1)			
1.	Anders Bellbring, —52, Upsala S	2.07,51	2
2.	Risto Kaipainen, —55, Polisens IF	2.11,04	8
3.	Lars Lindeberg, —52, Karlstads SS	2.11,85	5
4.	Peter Pettersson, —57, SK Laxen	2.13,27	13
5.	Peter Carlsson, —55, Jönköpings SS	2.13,31	10
6.	Bengt Gingsjö, —52, S 02	2.14,39	1
7.	Bengt Jönsson, —55, Sollefteå ASS	2.14,75	—
8.	Bertil Svensson, —56, Polisens IF	2.15,26	13
9.	Tommy Palstam, —50, S 02	2.17,54	11
10.	Ove Nylén, —59, Hallsbergs SK	2.17,56	—
11.	Jan Magnusson, —55, Karlskoga SS	2.17,61	—
12.	Christer Andersson, —54, SK Ägir	2.18,29	12
13.	Leif Ericsson, —55, Upsala S	2.20,29	—
14.	Tommy Andersson, —58, Finspångs SK	2.20,87	—
15.	Per Berglund, —55, SKK-Spårvägen	2.21,10	16
16.	Mats Nylén, —59, Hallsbergs SK	2.21,40	—
17.	Bertil Moreau, —55, Limhamns SS	2.22,02	—
18.	Gunnar Kron, —59, Linköpings ASS	2.22,48	—
19.	Anders Larsson, —57, SK Neptun	2.23,55	18
20.	Gunnar Johansson, —57, Nässjö SLS	2.23,80	—

MEDLEY

200 m (2.07,2—2.25,7)			
1.	Gunnar Larsson, —51, Malmö S	2.08,36	1
2.	Anders Bellbring, —52, Limhamns SS	2.15,16	8
3.	Hans Ljungberg, —48, SKK-Spårvägen	2.15,33	2
4.	Bengt Gingsjö, —52 S 02	2.17,00	3
5.	Tommy Palstam, —50, S 02	2.17,47	7
6.	Bernt Zarnowiecki, —54, Falu SS	2.18,80	—
7.	Sven von Holst, —48, SKK-Spårvägen	2.19,06	—
8.	Anders Holme, —51, S 02	2.19,70	5
9.	Göran Kron, —55, Linköpings ASS	2.20,59	—
10.	Boo Falkman, —58, Kristinehamns SS	2.22,90	—
11.	Anders Ottosson, —55, SK Ägir	2.23,04	6
12.	Göran Westerlund, —56, Karlstads SS	2.23,26	—
13.	Rolf Pettersson, —53, Upsala S	2.23,40	4
14.	Stefan Nilsson, —56, SK Laxen	2.24,13	—
15.	Jan Gustavsson, 51, S 02	2.25.01	13
16.	Gunnar Kron, —59, Linköpings ASS	2.25,50	—
17.	Gert Linderos, —52, Helsingborgs S	2.25,52	15
18.	Börje Holmberg, —54, Falu SS	2.25,60	—
19.	Gunnar Johansson, —57, Mariestads SS	2.26.10	—
400 m (4.32,0—5.15,5)			
1.	Bengt Gingsjö, —52, S 02	4.37,62	2
2.	Anders Bellbring, —52, Upsala S	4.44,74	6
3.	Gunnar Larsson, —51, Malmö S	4.46,50	1
4.	Leif Eriksson, —55, Upsala S	4.51,68	7
5.	Börje Holmberg, —54, Timrå AIF	4.53,07	10
6.	Bernt Zarnowiecki, —54, Falu SS	4.56,30	—
7.	Sven von Holst, —48, SKK-Spårvägen	4.56,52	—
8.	Tommy Palstam, —50, S 02	4.57,31	5
9.	Göran Kron, —55, Linköpings ASS	4.58,08	15
10.	Bengt Jönsson, —55, Sollefteå ASS	4.59,94	—
11.	Anders Holme, —51, S 02	5.01,36	4
12.	Risto Kaipainen, —55, Polisens IF	5.03,60	—
13.	Peter Pettersson, —57, SK Laxen	5.04,35	—
14	Inge Andersson, —56, Kristianstads SLS	5.04,60	16
15.	Anders Larsson, —57, SK Neptun	5.06,04	—
16.	Bengt Håkansson, —56, Karlslunds IF	5.07,59	—
17.	Gunnar Johansson, —57, Mariestads SS	5.08,50	17
18.	Bo Bjerkeholt, —56, Jönköpings SS	5.10,86	—
19.	Göran Westerlund, —56, Karlstads SS	5.11,50	11
20.	Boo Falkman, —58, Kristinehamns SS	5.12,30	—
4×100 (4.08,2—4.41,2)			
1.	Karlskoga SS	4.09,31	12
2.	Simavdelningen 1902	4.11,51	1
3.	Upsala S	4.12,88	—
4.	Stockholmspolisens IF, lag 1	4.14,13	3
5.	SK Ägir	4.16,54	6
6.	SKK-Spårvägen	4.18,40	—
7.	SK Neptun, lag 1	4.19,02	10
9.	Jönköpings SS	4.21,13	14
8.	Göteborgs KK Najaden	4.20,69	4
10.	SK Neptun, lag 2	4.28,28	—
11.	Falu SS	4.29,28	—
12.	Sollefteå ASS	4.29,40	9
13.	Linköpings ASS	4.29,62	15
14.	Helsingborgs S	4.30,00	13
15.	Karlslunds IF	4.30,63	20
16.	Skövde SS	4.31,10	—
17.	Örebro SS	4.32,69	—
18.	Finspångs SK	4.32,73	—
19.	Stockholmspolisens IF, lag 2	4.32,80	17
20.	Tunafors SK	4.35,40	—

DAMER

FRISIM

100 m (1.01,1—1.05,2)			
1.	Eva Andersson, —57, GKKN	1.01,12	2
2.	Diana Olsson, —57, Polisens IF	1.01,17	5
3.	Irwi Johansson, —54, GKKN	1.01,19	4
4.	Gunilla Lundberg, —57, Umeå SS	1.01,21	—
5.	Anita Zarnowiecki, —54, S 02	1.01,59	1
6.	Lena Isaksson, —50, Polisens IF	1.01,79	8
7.	Marie Sundeborg, —56, Värnamo SS	1.02,00	13
8.	Agneta Aronsson, —56, Linköpings ASS	1.02,39	—
9.	Inger Andersson, —54, Jönköpings SS	1.02,50	3
10.	Ylva Persson, —60, Borlänge SS	1.02,62	15
11.	Ann Mårdbrink, —56, S 02	1.02,87	18
12.	Suzanne Martinsson, —59, Kristianst. SLS	1.03,32	—
13.	Annika Eriksson, —57, Karlslunds IF	1.03,73	19
14.	Monica Dahlin, —58, Ystads SS	1.03,81	—
15.	Åsa Johansson, —58, Kristianstads SLS	1.03,82	—
16.	Ida Hansson, —57, S 02	1.04,00	—
17.	Eva Liljeros, —55, Karlskoga SS	1.04,04	—
18.	Birgitta Wiig, —59, Sundsvalls SS	1.04,14	—
19.	Barbro Olsson, —55, Helsingborgs S	1.04,20	12
20.	Camilla Hoffer, —56, Kristianstads SLS	1.04,40	10

200 m (2.13,5—2.22,8)

1.	Irwi Johansson, —54, GKKN	2.08,89	1
2.	Gunilla Lundberg, —57, Umeå SS	2.12,53	16
3.	Anita Zarnowiecki, —54, S 02	2.13,94	3
4.	Marie Sundeborg, —56, Värnamo SS	2.14,19	8
5.	Camilla Hoffer, —56, Kristianstads SLS	2.14,62	4
6.	Pia Ottosson, —60, Mariestads SS	2.15,70	—
7.	Ylva Persson, —60, Borlänge SS	2.16,60	—
8.	Agneta Aronsson, —56, Linköpings ASS	2.17,36	—
9.	Inger Andersson, —54, Jönköpings SS	2.17,50	15
10.	Suzanne Martinsson, —59, Kristianst. SLS	2.17,95	—
11.	Diana Olsson, —57, Polisens IF	2.18,20	6
12.	Åsa Johansson, —58, Kristianstads SLS	2.18,60	—
13.	Barbro Olsson, —55, Helsingborgs S	2.18,90	19
14.	Eva Andersson, —57, GKKN	2.19,00	7
15.	Lena Isaksson, —50, Polisens IF	2.19,01	—
16.	Else Gunsten, —57, Kristianstads SLS	2.19,43	9
17.	Birgitta Wiig, —59, Sundsvalls SS	2.19,60	—
18.	Karin Odgaard, —55, Malmö S	2.19,72	14
19.	Monica Dahlin, —58, Ystads SS	2.19,76	18
20.	Kerstin Asp, —56, Polisens IF	2.19,88	—

400 m (4.41,9—5.00,4)

1.	Marie Sundeborg, —56, Värnamo SS	4.33,40	—
2.	Irwi Johansson, —54, GKKN	4.33,41	1
3.	Anita Zarnowiecki, —54, S 02	4.39,40	—
4.	Else Gunsten, —57, Kristianstads SLS	4.40,16	2
5.	Pia Ottosson, —60, Mariestads SS	4.43,50	—
6.	Camilla Hoffer, —56, Kristianstads SLS	4.45,55	5
7.	Barbro Olsson, —55, Helsingborgs S	4.46,70	12
8.	Diana Olsson, —57, Polisens IF	4.48,70	—
9.	Margareta Rutqvist, —57, Mariestads SS	4.49,82	6
10.	Ann-Marie Lennheden, —57, SK Laxen	4.50,31	—
11.	Eva Wikner, —55, Polisens IF	4.50,50	3
12.	Kerstin Asp, —56, Polisens IF	4.52,86	—
13.	Barbara Schroeder, —57, Örebro SS	4.52,97	8
14.	Rose-Marie Seidlitz, Linköpings ASS	4.53,60	—
15.	Jeanette Nässlin, —57, Jönköpings SS	4.54,01	—
16.	Pia Borgström, —55, Motala SS	4.54,22	—
17.	Yvonne Lindquist, —59, Polisens IF	4.54,30	—
18.	Anne-Marie Sahlin, —58, SolK Hellas	4.54,41	20
19.	Birgitta Appelfeldt, —57, Västerås SS	4.54,65	—
20.	Birgitta Grandin, —60, SolK Hellas	4.54,70	—

800 m (9.34,7—10.26,3)

1.	Else Gunsten, —57, Kristianstads SLS	9.22,12	1
2.	Irwi Johansson, —54, GKKN	9.35,05	2
3.	Pia Ottosson, —60, Mariestads SS	9.37,07	6
4.	Marie Sundeborg, —56, Värnamo SS	9.46,23	—
5.	Barbro Olsson, —55, Helsingborgs S	9.48,11	13
6.	Margareta Rutqvist, —57, Mariestads SS	9.49,60	4
7.	Anita Zarnowiecki, —54, S 02	9.50,70	—
8.	Gunilla Lundberg, —57, Umeå SS	9.56,20	—
9.	Yvonne Lindqvist, —59, Polisens IF	9.57,11	—
10.	Ann-Marie Lennheden, —59, SK Laxen	9.57,43	—
11.	Rose-Marie Seidlitz, —60, Linköpings ASS	10.00,09	—
12.	Barbara Schroeder, —57, Örebro SS	10.01,54	7
13.	Birgitta Grandin, —60, SolK Hellas	10.03,40	—
14.	Jeanette Persson, —61, Ystads SS	10.03,75	—
15.	Anne-Marie Sahlin, —58, SolK Hellas	10.05,24	15
16.	Jeanette Nässlin, —57, Jönköpings SS	10.08,10	—
17.	Åsa Karlsson, —58, Helsingborgs S	10.09,70	—
18.	Irja Dahlman, —60, Värnamo SS	10.10,08	17
19.	Marie Nilsson, 61, Ystads SS	10.11,28	—
20.	Eva Andersson, —57, GKKN	10.13,00	—

4×100 m (4.11,2—4.41,2)

1.	Simavdelningen 1902	4.10,41	2
2.	Stockholmspolisens IF, lag 1	4.11,06	1
3.	Göteborgs KK Najaden	4.11,12	4
4.	Kristianstads SLS	4.11,93	3
5.	Borlänge SS	4.17,96	8
6.	Jönköpings SS	4.20,46	6
7.	Linköpings ASS	4.22,61	18
8.	Stockholmspolisens IF, lag 2	4.24,20	9
9.	Karlslunds IF	4.24,96	14
10.	Ystads SS	4.26,42	—
11.	Helsingborgs S	4.28,19	12
12.	Gävle SS	4.28,30	5
13.	Örebro SS	4.30,53	19
14.	SK Neptun	4.32,40	10
15.	Trollhättans SS	4.34,47	—
16.	Sollefteå ASS	4.34,51	16
17.	Södertörns SS	4.35,29	—
18.	Värnamo SS	4.35,30	—
19.	Filipstads IF	4.35,49	—
20.	Västerås SS	4.35,80	—

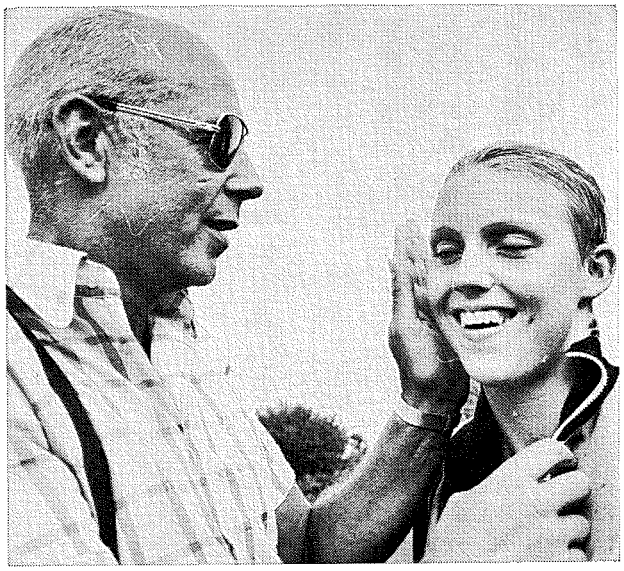

Topp i årets statistik i bröstsim är givetvis Britt-Marie Smedh, här gratulerad av tränare Åke Lindhgren

BRÖSTSIM

100 m (1.16,7—1.25,6)

1.	Britt-Marie Smedh, —56, Polisens IF	1.16,79	1
2.	Jeanette Pettersson, —56, SKK-Spårvägen	1.17,60	2
3.	Eva Ohlsson, —52, S 02	1.19,49	3
4.	Anette Fredriksson, —60, S 02	1.20,80	7
5.	Monica Andersson, —56, GKKN	1.21,37	4
6.	Else Marie Hjertström, —53, SK Ran	1.21,83	—
7.	Kristina Lie, —56, Karlslunds IF	1.23,18	9
8.	Birgitta Wiig, —59, Sundsvalls SS	1.23,33	12
9.	Ann-Christin Melin, —59, Södertörns SS	1.23,60	8
10.	Silvana Kernich, —54, Ljungby SS	1.23,92	—
11.	Monica Ulvar, —54, Jönköpings SS	1.23,97	12
12.	Lena Bäcklund, —56, Filipstads IF	1.24,50	10
13.	Ann-Sofie Roos, —59, Kristianstads SLS	1.24,50	11
14.	Lena Krikström, —55, Växjö SS	1.24,60	—
15.	Inger Zetterkvist, —57, GKKN	1.24,80	14
16.	Christina Ögren, —56, Landskrona S	1.25,00	—
17.	Lena Nordström, —57, Kalmar SS	1.25,23	—
18.	Eva Marie Ahlgren, —53, SK Ran	1.25,34	—
19.	Pia Zätterström, —57, Limhamns SS	1.25,40	—
20.	Åsa Haraldsson, —59, Lycksele IF	1.25,57	—

200 m (2.46,0—3.03,8)

1.	Britt-Marie Smedh, —56, Polisens IF	2.43,16	1
2.	Jeanette Pettersson, —56, SKK-Spårvägen	2.48,80	2
3.	Eva Ohlsson, —52, S 02	2.50,46	4
4.	Monika Andersson, —56, GKKN	2.50,79	8
5.	Anette Fredriksson, —60, S 02	2.52,24	—
6.	Birgitta Wiig, —59, Sundsvalls SS	2.54,70	—
	Ann-Sofie Roos, —59, Kristianstads SLS	2.54,70	6
8.	Anna Lindberg, —59, Sollefteå ASS	2.54,84	—
9.	Gunilla Magnusson, —56, GKKN	2.55,32	—
10.	Kristina Lie, —56, Karlslunds IF	2.59,28	16
11.	Inger Zetterqvist, —57, S 02	2.59,72	—
12.	Lena Krikström, —55, Växjö SS	2.59,90	17
13.	Ann-Christin Melin, —59, Södertörns SS	3.00,25	14
14.	Eva Marie Ahlgren, —53, SK Ran	3.00,41	—
15.	Karin Lindskog, —57, GKKN	3.00,75	18
16.	Ann-Mari Tallberg, —60, Filipstads IF	3.00,80	—
17.	Susanne Nordvall, —59, SK Neptun	3.00,94	—
18.	Marie Sundeborg, —56, Värnamo SS	3.01,00	—
19.	Anne-Moo Nyberg, —55, Kristinehamns SS	3.01,78	13
20.	Monica Ulvar, —54, Jönköpings SS	3.01,90	15

RYGGSIM

100 m (1.09,3—1.17,9)

1.	Diana Olsson, —57, Polisens IF	1.07,78	1
2.	Gunilla Lundberg, Umeå SS	1.10,76	3
3.	Pia Zätterström, —57, Limhamns SS	1.11,20	7
4.	Anita Zarnowiecki, —54, S 02	1.11,55	2
5.	Pia Strand, —58, S 02	1.12,28	5
6.	Ing-Marie Nilsson, —54, GKKN	1.12,99	9
7.	Eva Alm, —57, SKK-Spårvägen	1.13,20	—
8.	Gunilla Andersson, —55, SK Neptun	1.13,30	18
9.	Hedda Rönnholm, —58, Danderyds SK	1.13,44	—
10.	Eva Folkesson, —53, Kristianstads SLS	1.14,18	6
11.	Carina Ljungdahl, —60, Filipstads IF	1.14,68	—

12.	Gunilla Forslund, —58, Upsala S	1.14,90	13
13.	Mona Andersson, —60, Hallsbergs SK	1.15,00	—
14.	Harriet Gustavsson, —56, Karlskoga SS	1.15,01	11
15.	Marie Löfgren, —58, Luleå SS	1.15,03	—
16.	Marie Thörning, —58, Linköpings ASS	1.15,08	16
17.	Eva Carlsson, —54, Tunafors SK	1.15,20	8
18.	Barbro Langer, —55, Norrköpings KK	1.15,28	15
19.	Marianne Tour, —59, SK Neptun	1.15,31	—
20.	Ann Reinholdsson, —57, GKKN	1.15,34	10

200 m (2.29,6—2.43,8)

1.	Diana Olsson, —57, Polisens IF	2.26,96	3
2.	Gunilla Lundberg, —57, Umeå SS	2.30,20	2
3.	Anita Zarnowiecki, —54, S 02	2.32,95	1
4.	Ing Marie Nilsson, —54, GKKN	2.34,20	10
5.	Pia Strandh, —58, S 02	2.34,46	7
6.	Gunilla Andersson, —55, SK Neptun	2.35,50	—
7.	Gunillla Forslund, —58, Upsala S	2.35,60	6
8.	Marianne Tour, —59, SK Neptun	2.36,10	9
9.	Annica Johansson, —58, Hallsbergs SK	2.37,20	13
10.	Hedda Rönnholm, —58, Danderyds SK	2.37,64	11
11.	Inger Larsson, —60, Tunafors SK	2.38,00	—
12.	Eva Alm, —57, SKK-Spårvägen	2.38,24	—
13.	Pia Zätterström, —57, Limhamns SS	2.38,60	4
14.	Mona Andersson, 60, Hallsbergs SK	2.39,00	—
15.	Marie Thörning, —58, Linköpings ASS	2.40,18	—
16.	Ann Reinholdsson, —57, GKKN	2.40,21	12
17.	Marie Sundeborg, —56, Värnamo SS	2.40,70	5
18.	Helen Recke, —59, SK GeMa	2.40,98	—
19.	Marie-Louise Vösu, —55, Borlänge SS	2.41,62	—
20.	Anita Hanefors, —59, S 02	2.41,83	—

FJÄRILSIM

100 m (1.06,7—1.13,8)

1.	Gunilla Andersson, —55, SK Neptun	1.05,97	2
2.	Eva Andersson, —57, GKKN	1.08,76	4
3.	Eva Wikner, —55, Polisens IF	1.09,07	1
4.	Katarina Aronsson, —57, Nässjö SLS	1.09,28	15
5.	Annika Hessman, —56, Gävle SS	1.10,18	11
6.	Birgitta Wiig, —59, Sundsvalls SS	1.11,00	—
7.	Anita Hanefors, —59, S 02	1.11,15	—
8.	Eva-Lotta Kihlberg, —55, Växjö SS	1.11.20	16
9.	Annika Ericsson, —57, Karlslunds IF	1.11,22	14
10.	Nina Simm, —55, Lycksele IF	1.11,34	6
11.	Pia Lindgren, —57, Ystads SS	1.11,43	12
12.	Åsa Johansson, —58, Kristianstads SLS	1.11,54	—
13.	Elisabeth Lyckhammar, —59, Polisens IF	1.11,70	—
14.	Lena Johansson, —56, Sollefteå ASS	1.11,71	18
15.	Monica Ulvar, —54, Jönköpings SS	1.12,01	10
16.	Gunilla Magnusson, —56, GKKN	1.12,09	8
17.	Jeanette Pettersson, —56, SKK-Spårvägen	1.12,17	3
18.	Irwi Johansson, —54, GKKN	1.12,50	—
	Gunilla Forslund, —58, Upsala S	1.12,50	—
	Diana Olsson, —57, Polisens IF	1.12,50	—

200 m (2.28,3—2.43,7)

1.	Gunilla Andersson, —55, SK Neptun	2.26,32	2
2.	Eva Andersson, —57, GKKN	2.27,86	5
3.	Eva Lotta Kihlberg, —55, Växjö SS	2.30,49	7
4.	Katarina Aronsson, —57, Nässjö SLS	2.31,03	11
5.	Else Gunsten, —57, Kristianstads SLS	2.32,89	10
6.	Lena Johansson, —56, Sollefteå ASS	2.33,28	3
7.	Elisabeth Lyckhammar, —59, Polisens IF	2.35,50	—
8.	Annika Hessman, —56, Gävle SS	2.36,69	12
9.	Margareta Rutqvist, —57, Mariestads SS	2.36,95	—
10.	Gunilla Forslund, —58, Upsala S	2.38,01	—
11.	Birgitta Wiig, —59, Sundsvalls SS	2.38,40	—
12.	Yvonne Johnsson, —54, Jönköpings SS	2.38,60	18
13.	Pia Lindgren, —57, Ystads SS	2.39,27	18
14.	Nina Simm, —55, Lycksele IF	2.39,73	6
15.	Eva Malmgren, —57, SK Neptun	2.40,57	—
16.	Carola Johansson, —59,, Värnamo SS	2.40,70	—
17.	Pia Ottosson, —60, Mariestads SS	2.41,60	—
18.	Eva Lindahl, —58, SK Neptun	2.41,87	17
19.	Gunilla Svensson, —58, Hallsbergs SK	2.42,33	—
20.	Annika Eriksson, —57, Karlslunds IF	2.43,90	—

MEDLEY

200 m (2.29,1—2.43,4)

1.	Diana Olsson, —57, Polisens IF	2.30,34	2
2.	Anita Zarnowiecki, —54, S 02	2.30,48	1
3.	Irwi Johansson, —54, GKKN	2.34,63	4
4.	Marie Sundeborg, —56, Värnamo SS	2.35,21	—
5.	Gunilla Magnusson, —56, GKKN	2.35,58	7
6.	Gunilla Lundberg, —57, Umeå SS	2.35,90	—
7.	Birgitta Wiig, —59, Sundsvalls SS	2.36,16	—
8.	Anita Hanefors, —59, S 02	2.37,80	—
9.	Elisabeth Gustavsson, —60, Skara SS	2.37,85	—

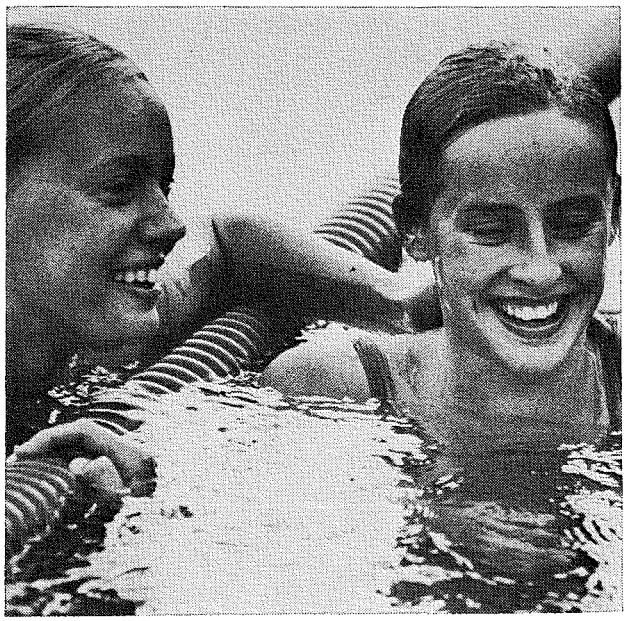

Två belåtna flickor med framskjutna positioner i statistiken — Irwi Johansson och Diana Olsson

10.	Gabriella Wenell, —56, Jönköpings SS	2.38,21	6
11.	Pia Zätterström, —57, Limhamns SS	2.38,80	5
12.	Eva Andersson, —57, GKKN	2.39,00	—
13.	Åsa Johansson, —58, Kristianstads SLS	2.39,27	—
14.	Ylva Persson, —60, Borlänge SS	2.39,60	—
15.	Jeanette Pettersson, —56, SKK-Spårvägen	2.39,60	8
16.	Monica Ulvar, —54, Jönköpings SS	2.40,68	9
17.	Anette Carlsson, —56, Trollhättans SS	2.40,87	—
18.	Pia Borgström, —55, Motala SS	2.41,50	—
19.	Gunilla Forslund, —58, Upsala S	2.41,60	—
20.	Annica Johansson, —58, Hallsbergs SK	2.42,00	—
	Ann-Katrin Wiman, —58, SK Neptun	2.42,00	—

400 m (5.15,0—5.53,0)

1.	Anita Zarnowiecki, —54, S 02	5.15,18	1
2.	Diana Olsson, —57, Polisens IF	5.24,17	2
3.	Eva Andersson, —57, GKKN	5.28,05	—
4.	Gunilla Lundberg, —57, Umeå SS	5.28,74	—
5.	Gunilla Magnusson, —56, GKKN	5.30,61	3
6.	Marie Sundeborg, —56, Värnamo SS	5.32,00	—
7.	Irwi Johansson, —54, GKKN	5.32,10	6
8.	Eva-Lotta Kihlberg, —55, Växjö SS	5.32,70	7
9.	Lena Johansson, —56, Sollefteå ASS	5.32,84	5
10.	Anette Carlsson, —56, Trollhättans SS	5.34,35	13
11.	Pia Borgström, —55, Motala SS	5.36,10	—
12.	Anita Hanefors, —59, S 02	5.36,54	—
13.	Birgitta Wiig, —59, Sundsvalls SS	5.36,86	—
14.	Gunilla Andersson, —55, SK Neptun	5.39,60	—
15.	Elisabet Gustavsson, —60, Skara SS	5.41,27	—
16.	Gunilla Forslund, —58, Upsala S	5.41,59	8
17.	Barbro Olsson, —55, Helsingborgs S	5.42,60	—
18.	Lise-Lott Hammargren, —57, Helsingb. S	5.42,89	14
19.	Gabriella Wenell, —56, Jönköpings SS	5.42,90	—
20.	Åsa Johansson, —58, Kristianstads SLS	5.43,20	—

4×100 m (4.40,6—5.14,0)

1.	Stockholmspolisens IF, lag 1	4.39,19	1
2.	Göteborgs KK Najaden, lag 1	4.42,46	2
3.	Simavdelningen 1902	4.45,89	3
4.	Kristianstads SLS	4.52,54	4
5.	SK Neptun	4.53,89	5
6.	Stockholmspolisens IF, lag 2	4.55,35	6
7.	Göteborgs KK Najaden, lag 2	4.57,71	8
8.	SK Ran	5.00,50	—
9.	Linköpings ASS	5.01,08	—
10.	Sollefteå ASS	5.01,17	14
11.	Värnamo SS	5.02,30	—
12.	Jönköpings SS	5.02,50	10
13.	Karlslunds IF	5.02,50	12
14.	Växjö SS	5.03,23	20
15.	Umeå SS	5.04,34	—
16.	Borlänge SS	5.06,20	—
17.	SKK-Spårvägen	5.06,80	—
18.	Ystads SS	5.06,92	—
19.	Hallsbergs SK	5.07,00	—
20.	Danderyds SK	5.07,70	—

Två och en halv bland de bästa

Simning är toppen i Västerbotten. Vid Västerbottens sportjournalisters årliga omröstning om årets idrottsman i länet kom 2,5 (?) simmare in bland de tre bästa.

Vann gjorde överlägset Gunilla Lundberg med 306 p och trea blev Svante Rasmuson med 198 p. Tvåa blev landslagsfäktaren Göran Flodström, 239 p, som från början egentligen var ämnad för simning och tränade i Umeå SS, tills simförbundsstyrelseledamoten (puh!) Lars Edstedt lockade över honom till femkamp och fäktning??!!

Norrgruppslagen...

Forts. fr. sid. 20

de för kommande års slutspel. Ett mycket positivt och uppskattat inslag var priset till bäste man på plan i varje match. Något som borde återkomma även i andra sammanhang. Det var synd att inte fler fick se hur en så här pass stor turnering skall arrangeras. Tack Tunafors med Lasse Törnros i spetsen!

Följande spelare erhöll pris i de femton matcherna: Sören Carlsson, S 02, Peter Carlström, VSS Leif Jonsson, TSK Willy Lundbeck, S 02, Ingvar Nilsson, NSLS, Jan Kjellvall, TSK, Claes Frisk, NSLS, Mikael Carlström, VSS, Roger Carlsson, H/N, Olle Pfeiffer, VSS, Jonas Ekdahl, NSLS, Rolf Carlsson, TSK, Christer Stenberg, H/N, Kjell Johansson, TSK och Jan Friberg, S 02. **Jan Ek**

MATCHRESULTAT

PK H/N—S 02 7—5, VSS—NSLS 16—4, TSK—GKK/N 14—5, GKK/N—S 02 5—11, PK H/N—NSLS 11—2, TSK—VSS 6—10, NSLS—S 02 6—8, VSS—GKK/N 16—4, TSK—PK H/N 3—7, PK H/N—VSS 9—10, GKK/N—NSLS 4—10, TSK—S 02 10—3, PK H/N—GKK/N 13—1, TSK—NSLS 12—5, VSS—S 02 16—5

TABELL:

1. Västerås SS	5	5	0	0	68—28	10
2. PK Hellas/Neptun	5	4	0	1	47—21	8
3. Tunafors SK	5	3	0	2	45—30	6
4. Simavd. 1902	5	2	0	3	32—44	4
5. Nässjö SLS	5	1	0	4	27—51	2
6. GKK/Najaden	5	0	0	5	19—64	0

MÅLSKYTTAR:

Jan Kjellvall, TSK	20
Mikael Carlström, VSS	19
Olle Pfeiffer, VSS	18
Christer Stenberg, PK H/N	17
Peter Carlström, VSS	15
Sören Carlsson, S 02	12
Ulf Lindström, PK H/N	11

Forts. fr. sid. 27

37.	Tommy Pettersson, —63, Skärblacka SK	1.35,0
38.	Stefan Persson, —64, Södertörns SS	1.35,2
39.	Ulf Hansen, —63, Klippans SS	1.35,4
40.	Joakim Göransson, —63, SK Näcken	1.35,5
41.	Karl Johan Öqvist, —63, Munksunds SS	1.36,0
	Henrik Nilsson, —63, Karlslunds SK	1.36,0
	Bengt Svensson, —63, Fagersta SK	1.36,0
44.	Joakim Salinder, —64, Skärblacka SK	1.36,4
45.	Jonas Hult, —63, Kosta SS	1.36,7
46.	Peter Asp, —63, Märsta SS	1.36,8
47.	Leif Ström, —63, Iggesunds IK	1.36,8
48.	Jan Åke Bladh, —63, Kristianstads SLS	1.37,1
49.	Per Åberg, —63, Kristinehamns SS	1.37,4
50.	M. Svensson, —63, IFK Lidingö	1.35,7
	Ove Johansson, —63, SS Delfin	1.37,5

4×100 M FRISIM

1.	Linköpings ASS	4.09,2
2.	Polisens IF	4.10,0
	Hallsbergs SK	4.10,0
4.	Umeå SS	4.11,7
5.	Kiruna SS	4.15,3
6.	Västerås SS	4.15,9
7.	S 02	4.17,7
	Kristinehamns SS	4.17,7
9.	Örebro SS	4.18,3
10.	Upsala S	4.18,4
11.	Helsingborgs S	4.19,7
12.	Motala SS	4.20,1
13.	Värnamo SS	4.20,6
14.	Ystads SS	4.21,3
15.	SK Laxen	4.21,6
16.	SK Neptun	4.22,7
17.	SK Poseidon	4.24,8
18.	Luleå SS	4.25,0
	Växjö SS	4.25,0
20.	Järfälla S	4.25,5
21.	GKK/N	4.25,8
22.	SK GeMa	4.26,8
23.	SKK-Spårvägen	4.26,9
24.	Södertälje SS	4.27,3
25.	Kalmar S	4.27,8
26.	Trelleborgs SS	4.28,2
27.	IFK Lidingö	4.29,0
28.	Sundbybergs IK	4.29,7
29.	Södertörns SS	4.31,3
30.	Danderyds SK	4.34,8
31.	Borlänge SS	4.34,9
32.	SK Neptun, lag 2	4.35,0
33.	Skövde SS	4.35,2
34.	Varbergs GIF	4.36,6
35.	Norrköpings KK	4.36,7
36.	SK Elfsborg	4.37,6
37.	Trollhättans SS	4.39,4
38.	Gävle SS	4.40,2
39.	Kristianstads SLS	4.40,3
40.	Norrtälje SK	4.41,0
41.	Sundsvalls SS	4.41,5
42.	Tyringe SS	4.41,7
43.	Jönköpings SS	4.42,0
44.	SolK Hellas	4.42,1
45.	Tunafors SK	4.44,0
46.	Limhamns SS	4.44,4
47.	Södertörns SS, lag 2	4.44,8

4×100 M MEDLEY

1.	Polisens IF	4.37,5
2.	Västerås SS	4.46,3
3.	Linköpings ASS	4.50,2
4.	Hallsbergs SK	4.50,5
5.	Helsingborgs S	4.50,7
6.	Kiruna SS	4.52,0
7.	SK Neptun	5.55,3
8.	SK Poseidon	4.56,2
9.	Kalmar S	4.57,0
10.	S 02	4.57,3
11.	GKK/N	4.57,4
12.	Värnamo SS	4.59,6
13.	Umeå SS	5.01,3
14.	Motala SS	5.02,3
15.	Karlslunds IF	5.07,0
16.	Järfälla S	5.07,1
17.	SK Laxen	5.07,2
18.	Upsala S	5.07,4
	Kristinehamns SS	5.07,4
20.	Sundsvalls SS	5.07,8
21.	SK Neptun, lag 2	5.09,1
22.	Kristianstads SLS	5.09,5
23.	Danderyds SK	5.09,7
24.	SKK-Spårvägen	5.11,2
25.	Södertörns SS	5.11,4
26.	Borlänge SS	5.12,0
27.	Trollhättans SS	5.12,6
28.	GKK/N, lag 2	5.13,8
29.	SK GeMa	5.14,0
30.	Gävle SS	5.14,8
31.	Finspångs SK	5.15,2
32.	Norrköpings KK	5.15,9
33.	Södertälje SS	5.16,9
34.	Varbergs GIF	5.17,3
35.	Limhamns SS	5.17,5
36.	Karlskoga SS	5.17,7
37.	Örnsköldsviks ASS	5.21,5
38.	Vuollerims SK	5.22,7

PTR omvaldes med acklamation

Nio lag får spela allsvensk polo -74?

Polofolket brukar vara rejält debattlystet, när det drar ihop sig till diskussion om det kära bollspelet. Mot den bakgrunden föreföll årets numera traditionella pololedarkonferens i medio av december tämligen beskedlig, trots att PK hade bemödat sig om att plocka ihop en dagordning med både intressanta och kontroversiella frågor. Men visst diskuterades det i den glädjande stora församlingen — företrädare för samtliga seriespelande klubbar fanns med liksom representanter från många SDF. Totalt var skaran, som konferera de ombord på Ålands-båten och på Åland nästan 40 man stor.

Och förvisso brände det till i debatten då och då. Största diskussionen kom kring serieverksamheten och konstitueringen av serierna. Sala SS, vilket som enda lag fått respass ur div. I, (div. II-vinnaren i norr, Polisen vill inte gå upp i allsvenskan), hade hemställt om att antingen få spela kval om nerstigningen eller också, att div. I skulle utökas till nästa år, så att inget lag ramlar ur.

Ett kvalförfarande ansågs orimligt, eftersom det inte hade utlysts, när inbjudan utgick till 1973 års seriespel. Många tänkte i diskussionen mer med hjärtat än med hjärnan, och Sala fick röna mycket deltagande och många uppskattande ord.

Summan av kardemumman blev, att konferensen uttalade sig för att div. I skall spela med nio lag under 1974. Det blir givetvis i sista hand styrelsen, som får avgöra, sedan PK lagt sitt förslag, vars inriktning ännu ej är känd.

RÄNNA OCH DIKE

I sammanhanget diskuterades också, vilka bassänger, som kunde godkännas för div. I-spel. Örebro PK, som blir allsvensk nästa år, har ju en hemmabana, som mer minner om en ränna än en bassäng. Det klagades också på att man under utesäsongen på sina håll fått använda banor, som mer hade formatet av diken än bassänger.

Här utmynnade beslutet i en rekommendation till resp. arrangerande föreningar att i god tid förbereda sitt seriespel och se till att man har tillgång till så riktiga bassänger som möjligt. Någon ville, att man skulle godkänna resp. hemmabanor, som finns tillgängliga under innedelen av serien men kräva det internationella formatet, 30×20 m, för matcherna under utomhusdelen.

Efter högljudda protester från dem som kunde drabbas, enades man om ovan angivna, lätt diplomatiska summering av debatten. Fast motsträvigt — alla vet vad som väntar spelare/domare som gästar Örebro eller i smala Staffanstorp i Skåne, om Ran bjuder till hemmamatch där på sommaren.

Nya bad med erforderliga dimensioner i Malmös närhet bör dock göra det möjligt för ranarna att skaffa fram en acceptabel utebassäng. Rikets tredje kommun har på kort tid hugnats med tre

Forts. på sid. 19

Dynamo Moskva vann E-cupen

Sovjet, OS-vinnare i polo i München och VM-tvåa i Belgrad, är nu också polobäst på klubbnivå. För första gången i tävlingens nu 10-åriga historia lyckades ett ryskt lag, Moskva Dynamo, vinna Europacupen, som spelas mellan ländernas mästarlag. Moskva Dynamo stod som arrangör för finalturneringen, som man vann utan poängförlust och med 14—9 i målskillnad.

Tvåa var OSC, Budapest, vinnare i fjor, med 4 poäng och 17—10, trea Partizan Belgrad, 2 resp. 16—14 och fyra Cannetoria Neapel, 0/6—20.

Matchresultaten: Dynamo—Cannetoria 4—1, Dynamo—OSC 4—3, Dynamo—Partizan 6—5, OSC—Partizan 5—4, Partizan—Cannetoria 7—3 och OSC—Cannetoria 9—2.

Tidigare vinnare av Europacupen är: 1964: Partizan, 1965: Pro Recco, Italien, 1966 och 1967: Partizan, 1968, 1969 och 1970: Mladost, Zagreb, 1970/71: Partizan, 1971/72: Mladost, 1972/73: OSC och 1973/74: Dynamo, Moskva.

Tre walk overs medför uteslutning ur serien

Under pololedarekonferensen på Åland diskuterades lämpliga tidpunkter för olika förbundsarrangemang under 1974. Sålunda enades man preliminärt om följande:

- Regionsturnering den 20 april i Västerås.
- JSM-slutspelet går den 22—24 november. Arrangör utses senare.
- Pololedarkonferens hålls den 6—7 december.
- Distriktscupen skall arrangeras antingen skiftet april/maj eller oktober/november. Järfälla SS och Falu SS anmälde sig om aspiranter på arrangemanget.

Turneringar 1974

23—26 maj — juniorturnering i Västerås.

31 aug.—1 sept. — KORK-Cupen i Västerås.

Sommarturnering i Sala — åtta lag, av vilka fyra utländska avses deltaga.

Trelleborgs SS arrangerar sommartid Sjöormen-turneringen för juniorer.

Charles Cup i Eskilstuna (arrangör Tunafors SK) för juniorer går på den tidpunkt av ovan angivna för D-cupen, som blir vakant.

Från Västmanland (J.-O. Fahlén) anmäldes också, att man i Västmanland startar en nybörjardrive i fyra föreningar med lika träning pr vecka samt matchutbyte. Driven får sin uppföljning med en liknande kampanj på hösten.

Angående serieindelning och -program för 1974 kan rapporteras, att kansliet tar tag i den uppgiften i medio av januari. Konferensen beslutade mot bakgrund av de många walk overs, som lämnats i div. II under 1973 rekommendera, att lag som lämnar wo tre gånger i samma serie utesluts. Inbetald garantiavgift är därmed också förverkad och tillfaller Simförbundet.

Nio lag...

Forts. fr. sid. 18

utomhusbad, som dock alla är för grunda för polospel! Och en projekterad fjärde anläggning är visst på väg att få samma dimensioner...

I den utförliga diskussionen om seriespelet tryckte man från många håll också hårt på att matcherna skulle spelas så samlat som möjligt, d. v. s. inte med större spridning pr vecka än fredag—söndag.

PROVOKATIVT

Livlig debatt blev det också i fråga om polots marknadsföring, sen PK-ordföranden gjort en nog så provokativ inledning i ämnet. Tongångarna efter den inledande utskällningen (ty mycket annorlunda var nog inte inledningen) var glädjande positiva och många bra och kreativa förslag kom fram.

Och till sist gjorde "vi", som alla andra gör i det här läget under konferens i Sverige: det tillsattes en arbetsgrupp, som skall utreda och lägga förslag till nästa års konferens. Frille Sjö, Lars Thörnros och Martin Lundén (= några av dem som tyckte mest). utsågs.

Någon egentlig debatt i ämnet "Är svensk polo moget bilda eget förbund?" blev det aldrig. De ekonomiska förutsättningarna var avskräckande, tyckte man nog allmänt. Så det är bättre att fortsätta som styvbarn i vårt Simförbund än försöka knaggla vidare på egna ben, som åtminstone i dagsläget nog inte bär.

OMVALT PTR

Jan-Olof Fahlén, PTR, genomgick i detalj den regionala träning och slutturnering, som PTR skissat och som redan påbörjats i höst. Också den "uppsökande verksamhet", som PTR numera håller på med, penetrerades och väckte intresse på många håll i div. ll.

PTR:s förstlingsår i svensk polo har gett mycket gott — auditoriet var också nöjt med vad herrarna åstadkommit och återvalde "rådsherrarna" med acklamation.

Grupparbete, som vi numera har till förbannelse vid kurser och konferenser av det här slaget, var förberett men hanns aldrig med.

Alla fick snacka så alla hörde't — och den ordningen verkade polofolket mest nöjt med. Förutom båtens "gåenes bord", som vi åt ifrån — det (bordet alltså) fick sig nog en chock, när matfriska polohajar satte in den samlade attacken!

Men det var nog inte bara efter den attacken, som man rätt enstämmigt gav tillkänna sin belåtenhet över en både givande och bra konferens.

Frille Sjö

10 råd till klubbledarna:

Information ska serveras i den rätta förpackningen

Att ge information, internt till medlemmarna eller externt till massmedia och andra kontaktorgan, kan vara svårt nog för föreningsledarna. Den information som ges presenteras inte alltid i rätt förpackning, om uttrycket tillåtes. Sändaren fungerar så att signalerna inte kan tas emot, det blir "vajsing".

Den amerikanska tidskriften "New Sport" har tacklat idrottens informationsfråga och ger klubbledarna tio goda råd, råd som även de svenska ledarna kanske har nytta av. Läs och begrunda.

1. **Få läsaren att fungera och förstå innehållet i Din information**

Om läsaren inte förstår det Du skriver är felet Ditt! Informationen skall vara uttryckt på ett enkelt, klart och åskådligt sätt så att läsaren med lätthet kan tillgodose sig det tankeinnehåll Du vill överföra. Du kan prova att Din information fungerar genom en förtest på en eller flera personer, som så långt som möjligt motsvarar de läsare Du tänker vända Dig till. Efter denna förtest omarbetas de avsnitt som inte fungerade.

2. **Ge läsaren ett starkt motiv**

Ger Du läsaren ett starkt motiv fungerar han/hon bättre d.v.s. då fungerar Din information också bättre. Det är Din uppgift som informatör att ge läsaren motiv för läsning av just Din information.

3. **Analysera materialet och ange informationens mål**

Genom att först analysera vad läsaren skall använda informationen till desto lättare blir Ditt skrivarbete. Du skall bara lämna nödvändig information för att få läsaren att uppnå det mål Din information avser.

4. **Organisera materialet så att läsaren och Du själv inte går vilse**

Börja alltid med att lägga upp en plan för arbetet. Härigenom får Du bra överblick över den slutliga informationen och Du slipper onödigt skrivarbete. En systematisk uppdelning av materialet hjälper både läsaren och Dig själv att hitta rätt.

5. **Använd ett språkbruk som läsaren förstår**

Du måste anpassa Ditt ordval och Ditt uttryckssätt beroende på de människor Du skriver för. De som skall läsa och använda Din information är alltså avgörande vid valet av språkbruk.

6. **Uttryck Dig enkelt**

Informationen skall för läsaren vara en lättare väg att nå det vetande som Du med möda skaffat Dig. Genom ett tillkrånglat språkbruk och felaktig användning av främmande ord visar informatören bara att han/hon har misslyckats med att nedteckna det ursprungliga tankeinnehållet på ett enkelt och lättfattligt sätt.

7. **Använda bilder, diagram och tabeller i samverkan med texten**

Beskriv inte med ord som bättre kan uttryckas i bild. Var medveten när Du väljer visuellt uttrycksmedel. Ta dock aldrig med en bild bara för att den råkar finnas till hands.

8. **Dela upp informationen i lämpliga bitar**

Läsaren kan inte tillgodogöra sig hur mycket information som helst på en gång. Dela upp informationen i stycken, avsnitt och kapitel. Var frikostig med rubriker. Läsaren får då lättare att läsa och Du får lättare att skriva.

9. **Alltid lämna en prydlig information**

Läs alltid korrektur noga och se till att stavfel och övriga felaktigheter rättas till innan informationen sänds ut.

10. **Inte tro att Din information är den enda som når läsaren**

Se till att Din information är den mottagaren fäster sig vid i dagens stora informationsflöde. Börja gärna med en sammanfattning av Dina huvudsynpunkter, så når Du också den som har speciellt ont om tid.

(Ur Skåne-Idrott)

Brementävlingen blev räddad

De traditionella stortävlingarna i Bremen kommer trots allt till stånd. Bremen SC 85 hade inställt av ekonomiska skäl, men västtyska förbundet trädde emellan och förlade en testtävling ihop med arrangemanget och betalade 15.000 D-Mark för det. Så nu går tävlingarna programenligt den 1—3 mars — det är 17:e gången, som dessa uppskattade stortävlingar äger rum. BSC signalerar något beskurna startfält men ger därför inte avkall på tävlingens kvalité.

Årsklasstävling i Darmstadt

De årligen återkommande årsklasstävlingarna i Darmstadt, Västtyskland, äger rum den 12—14 juli 1974. Aktuella årsklasser är födda 1958 och senare. Närmare upplysningar om tävlingarna kan fås genom Olle Kylborn på kansliet — tel. 08-14 18 30.

Norrgruppslagen toppade i JSM-slutspelet

Västerås mästare med ett lag som står kvar till nästa år

Eskilstuna, Simsport: Den relativa göteborgsdominansen i svensk juniorpolo bröts definitivt (?) i 1973 års JSM-slutspel i Eskilstuna. Norrgruppslagen Västerås, Hellas/Neptun och Tunafors tog de tre medaljplatserna i nämnd ordning. Västerås vann sitt första SM sedan 1966 — allt enligt det faktasprudlande program, som arrangerande TSK ambitiöst ställt i ordning. Den gången hade VSS vunnit fyra år i följd. Skall detta nu upprepas ännu en gång? Det ser onekligen lovande ut för Jan-Olof Fahléns och Sören Holmströms både duktiga och unga lag.

Den första stora matchen spelades mellan Västerås och Tunafors. VSS inledde bra och ledde i slutet av andra perioden med 4—0. Därefter jämnade tillställningen ut sig och Tunafors var ett par gånger på väg att få häng på Västerås i målfabrikationen. Framför allt stod det och vägde vid ställningen 7—5 till Västerås, när sista perioden började. Västerås spelade nervöst och fick Chris Heetveld uppvisad. Några sekunder senare blev det dubbeluppvisning (Sven Rathje och Jan Kjellvall) men med en man mindre i vattnet ökade VSS till 8—5 genom Mikael Carlström och så var matchen avgjord. Slutsiffrorna blev småningom 10—6 efter periodsiffrorna 1—0, 3—1, 3—4, 3—1.

Mycket avgörande anledning till hemmaförlusten var att de bollteknisk a tunaforsarna aldrig fick i gång skyttet ordentligt, därför att VSS spelade starkt och säkert i försvaret. Däremot sköt västeråsarna genomgående säkert och med bra utdelning.

INGEN ÖPPNING

Nästa match med betydelse för finalutgången spelades mellan Tunafors och Hellas/Neptun. H/N öppnade med ett säkert försvarsspel och effektvt anfallsspel, vilket medförde en ledning på 5—0 i slutet av andra perioden. Resten blev jämnare men H/N höll hela tiden säker marginal — som mist en ledning på tre mål.

Tunafors hittade aldrig någon öppning i H/N:s försvar och de skott som sköts tog en storspelande Roger Carlsson i H/N-målet lätt hand om. Övriga segerorganisatörer i H/N var Ulf Lindström, Donald Kraujalis och ende tvåmålsskytten Kjell Vennäs. Matchen slutade 7—3 (1—0, 4—1, 1—2, 1—0).

TIDIG FINAL

Turneringens egentliga final spelades redan 08.30 på söndagsmorgonen. Det är tråkigt, att en match av så utpräglad finalkaraktär skall behöva spelas så tidigt på morgonen — det var de två obesegrade lagen Hellas/Neptun och Västerås som möttes. (PK, som gjort lottningen, hade som spelordning utgått ifrån att resp. kvalgruppers segrarlag skulle mötas som "final" i sista passet, trots att man hade viss föraning om att norrgruppens lag skulle dominera. RED:s ANM.)

H/N:s målvakt Roger Carlsson blev i första matchminuten avblåst för dykning och uppvisad för att ha kastat i väg bollen och Västerås tog smärtfritt ledningen med 1—0. H/N kvitterade, VSS tog ledningen igen. Så såg matchförloppet ut mest hela tiden — VSS hade dock tre gånger tvåmålsledning men H/N kvitterade två gånger. Tredje gången, vid 10—8, orkade H/N endast reducera till 10—9. Tilläggas kan att VSS fick ett mål närmast till skänks av Roger Carlsson, som vid 8—8 i tredje perioden tappade in bollen i målet vid en bakåtpassning.

Matchen karakteriserades av mycket jämnt men nervöst spel från båda lagen — jämnheten belyses av periodsiffrorna 3—2, 3—4, 3—2, 1—1. VSS bästa spelare var Olle Pfeiffer och bröderna Peter och Mikael Carlström. Framför allt tremålsskytten Olle var bra. Bäst i H/N var Ulf Lindström, 4 mål, och Christer Stenberg, 3 mål.

AVSLAGET

Finalpasset på söndagseftermiddagen blev lite avslaget och formade sig indirekt till en jakt på en bra placering i skytteligan. Det är tveksamt om det nuvarande lottningssystemet med att ettorna, tvåorna resp. treorna i kvalgrupperna skall möta varandra i finalpasset är så rättvist. Men det är förvisso svårt att hitta ett bättre och mera rättvist system.

En kortfattad genomgång av lagen ger vid handen, att Västerås hade tre mycket bra spelare i Olle Pfeiffer, Peter och Mikael Carlström samt goda komplementspelare i Chris Heetveld, Sven Rathje och Per-Ola Thunell. VSS förlorar ingen spelare till nästa års JSM och får finna sig i att vara favorit även då.

Hellas/Neptun hade ett mycket jämnt lag med ojämna individuella insatser. Ulf Lindström, Roger Carlsson, Donald Kraujalis, Christer Stenberg och Jan Nilsson var bästa spelare. Mycket lovande insats gjorde 16-årige Hasse Lundén. Det skall bli intressant att följa hans utveckling.

SKYTTEKUNG

Jan Kjellvall, Tunafors, vann skytteligan med 20 mål och var också TSK:s bäste spelare. Även de övriga fem (Leif Jonsson, Rolf och Ulf Carlsson, Per-Erik Berglund samt Kjell Johansson) i förstasjuan spelade habilt med ett extra litet plus för Leif J.

S 02 litade i första hand till de etablerade Sören Carlsson och Willy Lundbeck och har en coming man i Jan Friberg.

Nässjö kom utan en av sina bättre, Anders Uvberg, som var skadad. Klarade sig bättre än förra året och kunde avancera från sjätte till femte plats. Fyra spelare utmärkte sig speciellt, nämligen Ingvar Nilsson, Claes Frisk, Jonas Ekdahl och Gunnar Johansson. Blir det en fjärdeplacering nästa år???

Till sist har vi då Göteborgs "najader", som verkade lite för tunt tränade för slutspelets fem tuffa matcher. Bra spelade Kjell Styrén, Stefan Leidzen, Roland Johansson och Göran "Moltas" Eriksson.

SLAGSMÅL

En tråkig detalj under slutspelet var de många tendenserna till slagsmål i vattnet samt de många protesterna och det myckna snackandet i vattnet. Det är på tiden att både domare, tränare och spelare skärper sig, så att vi kan råda bot på dessa obehagliga tendenser, som alls inte hör hemma i eller kring bassängen.

Avslutningsvis skall Tunafors SK tackas och hyllas för det utmärkta arrangemanget av slutspelet. Förhoppningsvis borde Tunafors insatser bli normgivan-

Forts. på sid. 17

NYTT om NAMN

SIMMARBRÖLLOP

I DDR har dubbelt simmarbröllop firats. **Erika Feyerabend** heter numera frau **Sperling,** gift med **Wolfram,** duktig frioch medleysimmare. Två dagar senare gifte sig **Wilfried Hartung,** en av DDR:s bästa frisimmare med den fyrfaldiga europamästarinnan **Gabriele Wetzko.**

SKOLAN FÖRST

Nu går studierna först — simning intresserar mig inte just nu. Det deklarerar **Stephen Holland,** Australiens världsmästare och världsrekordhållare på 1.500 frisim, som tar en längre paus i simmandet i vinter.

JULDOPP

Aftonbladets sportskrivare har bäst uppfattning om tiden — i varje fall demonstrerade AB-sporten det med eftertryck, när Simförbundet och SLS veckorna före jul ordnade det traditionella "Juldoppet" i Centralbadet i Stockholm. Det gällde att simma en längd (25 yards) på idealtiden 43 sekunder. Kårens ålderman i huvudstaden, **Sven Låftman,** 86, deltog med den äran — om än inte med direkt framgång. Ett ansenligt "prisbord" skingrades under en trivsam eftermiddag, som sportskrivarna sen fortsatte på Operakällaren med årsmöte, julbord m. m.

Så blev prislistan:

1. Anders Jonsson, AB —0,4, Göran Söderlund, Expressen —0,4, 3. Leif Ekstig, SvD +0,5, 4. Sven Melander, AB +0,6, 5. Harry Ginman, AB +0,8, 6. K. A. Rabén, AB —1,0, 7. Nic Åslund, AB +1,3, 8. Sune Sylvén,SvD —1,6, Tomas Karlsson, AB —1,6, 10. Lars Sandin, AB —2,4, 11. Jörgen Olsson, SvD +3,0, 12. Curt Siewert, AB +3,8, 13. Per Lindberg, DN +6,0, 14. Anders Bengtsson, AB +6,3, 15. Anders Andersö, SvD —6,6, 16. Göran Thelander, Enköping +7,6, 17. John Stinessen, SNB —7,7, 18. Jan Larsson, SvD +8,3, 19. Jan Blomgren, Södertälje —8,6, 20. Olle Steij, TT +12,1, 21. Gunnar Johansson, Södertälje +14,1, 22. Nils Magnusson, SNB +18,5, 23. Bertil Henriksson +19,2 24. Thure Pettersson +19,9, 25. Bernt Rosqvist, DN +23,8, 26. Leif Emsjö, AB +29,6, 27. Ulf Stenberg, DN +29,7, 28. Sven Låftman +33,6.

Utom tävlan (funktionärer): Gösta Ölander +0,6, Henry Runströmer —1,8, Roger Taflin —4,2, Frille Sjö +17,8.

Lagtävlingen — "Tremanna": 1. AB I 1,8, 2. AB II 3,9, 3. SvD 5,1, 4. AB III 12,5.

NYÅRSHÄLSNING

Woun Gie Kim och **Duhee Chang** heter två vänner till oss. De är president resp. sekreterare i Koreas simförbund och har skickat oss jul- och nyårshälsning. På koreanska, som kansliet alltså behärskar . . .

NOVELLA HYLLAD

Premio Internazionale dello Sport heter den högsta idrottsutmärkelsen man kan få i Italien. Den har tilldelats **Novella Calligaris,** som tog VM-titeln och slog v-rekord på 800 frisim i Belgrad. Novella fick utmärkelsen överräckt av ingen mindre än Italiens statspresident **Leone.**

FLITIG WERNER

Vår ordförande, **Gunnar Werner,** tillhörde de flitigaste talarna bland ombuden på RF-mötet. Han talade totalt i 16,16 minuter — mer talade av ombuden blott skidornas **Nisse Stenberg,** 23,48 minuter. Vår Werner var snabb också — han stod för mötets kortaste inlägg, som varade 4 sekunder!

REKORDGUTT

Ove Wislöff har satt nytt norskt rekord på 200 bröstsim, kort bana, med 2.29,0. Simningen skedde i Alta den 17 nov.

BIBI BELÖNAD

Ett stipendium på 4.200 kronor från park- och idrottsnämnden har bl. a. **Britt-Marie Smedh,** Polisen, fått som en kärkommen julklapp. Det var 1973 års idrottsstipendier i Stockholm, som fördelades i medio av december.

HÖGT UPP

Både **Ulrika Knape** och **Gunnar Larsson** kom högt på listan, när Stockholms sportjournalister sammanställde årets 10 bästalista Ulrika blev tvåa på listan med 669 poäng efter vinnande **Kjell "Hammaren" Johansson,** medan Gunnar kom trea på 604. Men Gunnar toppade 14 av listorna, medan tio omröstande (bl. a. Simsports red. och SLS-direktör **Henry Runströmer)** satte Ulrika allra främst. Fast Kjell Johansson var förstås suveränt "folkets man", etta på 52 av 94 röstsedlar. Totalt 33 namn från 17 idrotter hade föreslagits.

RENRAKAD

Ett stort jobb som "mannekäng" — för rakgrejor! — har **Gunnar Larsson** hållit på med i årsslutet. Vi lär få se vår världsmästare i diverse dags- och veckopressannonser vad det lider och han lär t. o. m. skola förekomma på film. Jobbet lär också avsätta sig i form av s. k. bioreklam. Naturligtvis uppträder världsmästaren i Speedo!

LEGENDEN LARSSON

"Otvivelaktigt kommer hans namn att stå högt även i framtiden. Framgångarna gör legenden, skriver vår österländska kollega "Deutscher Schwimmsport", som i sitt näst sista nummer för året ägnar **Gunnar Larsson** en helsidespresentation i mycket positiva och uppskattande tongångar.

SKÅNINGAR OCH GEOGRAFIN

Från läsekretsen, den hedersmannen, har Simsport-red. fått brev, där han dels blir tagen i örat, dels får en lektion i Sveriges geografi, om vilken han inte vet mycket norr om den trädgräns, som går ungefär vid Hässleholm.

Så här lyder brevet:

"Broder Frille.

Nog visste man att ni skåningar har mycket dunkla begrepp om geografin norr om den så kallade landsvägen. Men jag trodde i min oskuld att en skåning, som blivit naturaliserad mellansvensk och flyttat till Kungl. huvudkommunen åtminstone kunde skilja på Falun, kommunen där Skid-VM går av stapeln och Borlänge som bland annat är känt för att ha landets största järnverk. Borlänge har också en simklubb: Borlänge Simsällskap. Det är en klubb som jobbar mycket ambitiöst och har haft en hel del fina framgångar. Nu har man som grädde på moset fått fram Sveriges kanske mest lovande snabbsimmerska **Ylva Persson.**

Här i Falun, som på andra orter, vill vi naturligtvis vara med och lysa i många sammanhang. Man känner sig litet extra duktig när någon hemifrån har gjort en bra prestation. (Lokalpatriotism). Men vi vill inte gärna lysa i lånta fjädrar och när nu Frille i sin geografiska okunnighet placerat både Ylva och hennes skicklige tränare **Olle Jernberg** i Falun måste vi protestera och hoppas på rättelse. Äras den som äras bör.

Erik Adamsson
Mas."

★

Man ber alltså Borlänge om ursäkt — och skyller på att misstaget gjorts i hastigheten. I fortsättningen skall red. försöka hålla dessa två världsmetropoler och deras resp. invånare i sär!

F-e

TILL SIST....

. . . läste red. den här historien i en gammal veckotidning:

En marsian kom på besök till jorden och hamnade i Las Vegas. Han fick se en s. k. Kronman-maskin (enarmad bandit) som gav ifrån sig en jack pot.

Han gick fram till maskinen och sade lågt:

— Kompis — med den snuvan skulle jag nog låta bli att gå ut!!!

Så simmade pojkarna i regionsfinalerna -73

Simsport fortsätter här att publicera den riksomfattande sammanställningen från höstens regionsfinaler i SUM-Sim. Turen har nu kommit till pojkarna — sammanställningen på flicksidanvar införd i Simsport nr 12/73. **— forts.**

POJKAR

KLASS A

200 M BRÖSTSIM

1.	Ulf Dernhagen, —59, Solna SS	2.37,5
2.	Håkan Svensson, —60, Västerås SS	2.40,9
3.	Jan Färgh, —59, Polisens IF	2.41,8
4.	Ove Nyhlén, —59, Hallsbergs SK	2.45,4
5.	Anders Hansson, —59, Eslövs SS	2.46,9
6.	Dan Schreiber, —59, Växjö SS	2.48,7
7.	Per Erik Hedbys, —59, Malmö S	2.49,9
8.	Mats Stenberg, —59, Mariestads SS	2.50,3
9.	Lars Sandström, —59, Varbergs GIF	2.50,8
10.	Peter Johnsson, —59, SS Artemis	2.51,0
11.	Lars Almquist, —59, Helsingborgs S	2.51,1
12.	Klas Jonsson, —60, Karlslunds IF	2.51,4
13.	Jan Olof Svensson, —60, SK Laxen	2.52,7
14.	Esko Dahlman, —59, Värnamo SS	2.54,5
15.	Thomas Künneke, —59, SKK-Spårvägen	2.54,6
16.	Stefan Jansson, —59, Örebro SS	2.54,9
17.	Ulf Jönsson, —60, SS Artemis	2.55,0
18.	Stefan Arvidsson, —59, S 02	2.55,7
19.	Christen Steen, —59, Kiruna SS	2.56,4
20.	Tomas Granström, —59, Vuollerims SK	2.56,4
21.	Björn Royne, —59, Danderyds SK	2.56,8
22.	Hans Öhman, —59, SK Neptun	2.57,2
	Lars Rönn, —60, Karlskoga SS	2.57,2
24.	Anders Brandell, —59, Norrtälje SK	2.57,7
25.	Dan Wessman, —59, Upsala S	2.57,9
26.	Per Unander, —59, Sundsvalls SS	2.58,1
27.	Ulf Sandelin, —59, SK Elfsborg	2.58,7
28.	Peter Johnsson, —60, Kalmar SS	2.59,2
29.	Börje Dahl, —59, Växjö SS	2.59,5
30.	Per Pettersson, —59, Sundbybergs IK	2.59,7
31.	Benjamin Roos, —59, SK Neptun	3.00,6
32.	Arvo Kobli, —59, Linköpings ASS	3.00,8
33.	Jan Olov Warodell, —59, Storumans SK	3.01,1
	Mats Olsson, —60, Falu SS	3.01,1
	Mikael Lusth, —59, SK Poseidon	3.01,1
	Jerker Nilsson, —60, SS Artemis	3.01,1
37.	Roger Grym, —59, Limhamns SS	3.01,3
38.	Jonas Larsson, —59, Orsa IF	3.02,2
	Pierre Soovik, —59, Kungälvs SS	3.02,2
40.	Dag Sjöberg, —59, Motala SS	3.02,6
41.	Göran Wahlstedt, —59, Karlstads SS	3.02,9
42.	Mats Hedgren, —60, Örnsköldsviks ASS	3.03,2
43.	Mats Eriksson, —59, Mariestads SS	3.03,4
44.	Ingemar Carlsson, —59, GKK/N	3.03,4
45.	Anders Jägerbrink, —59, KalmarS	3.03,6
	Lars Svensson, —60, Kristianstads SLS	3.03,6
47.	Jan Höögh, —59, Norrköpings KK	3.03,7
48.	Sandor Bruder, —60, Finspångs SK	3.03,9
49.	Krister Hellman, —59, Motala SS	3.04,0
	Mats Johannesson, —60, Tyringe SS	3.04,0
51.	Thomas Andersson, —59, Alingsås SLS	3,04,4
52.	Jan Ståhl, —59, Skellefteå Rönnskärs SK	3.04,5
53.	Jörgen Fälth, —60, SK Poseidon	3.04,6
54.	Peter Markl, —60, Järfälla S	3.04,8
55.	Jan Sjöström, —59, IFK Lidingö	3.04,8
56.	Tom Haapanene, —59, SK Ran	3.05,3
57.	Bo Wänghammar, —60, Örebro SS	3.05,4
58.	Dan Karlsson, —60, Hallsbergs SK	3.05,5
59.	Tomas Jonsson, —59, Bollnäs SK	3.05,6
	Gunnar Kron, —59, Linköpings ASS	3.05,6
	Peter Jungerfelt, —59, Uddevalla SF	3.05,6
62.	Pål Dunér, —60, IFK Lidingö	3.05,7
	Tony Johansson, —59, Surahammars IF	3.05,7
64.	Michael Lundström, —59, Umeå SS	3.05,8
	Curt Sahlin, —59, Sundsvalls SS	3.05,8
66.	Torgny Molander, —59, Kristinehamns SS	3.06,5
67.	Lars Wennerhed, —60, IFK Lidingö	3.06,7
68.	Stefan Carlsson, —59, SK Elfsborg	3.06,9
69.	Peter Johansson, —60, Skärets SS	3.07,1
70.	Lars Blomqvist, —60, SK Triton	3.07,6
71.	Tomas Kuylenstjerna, —59, Varbergs GIF	3.07,7
72.	Johan Gustavsson, —59, Örebro SS	3.07,9
	Mikael Kristiansson, —60, Ängelholms SS	3.07,9

400 M MEDLEY

1.	Mats Nyhlén, —59, Hallsbergs SK	5.05,2
2.	Ove Nyhlén, —59, Hallsbergs SK	5.08,5
3.	Dan Eliasson, —59, Ystads SS	5.08,7
4.	Gunnar Kron, —59, Linköpings ASS	5.09,5
5.	Håkan Svensson, —60, Västerås SS	5.10,0
6.	Lars Davidsson, —59, Helsingborgs S	5.10,6
7.	Mats Ekdahl, —59, Nässjö SLS	5.14,0
8.	Gunnar Stattin, —59, Kramforsalliansen	5.15,1
9.	Jan Olof Svensson, —60, SK Laxen	5.16,4
10.	Ulf Dernhagen, —59, Solna SS	5.16,5
11.	Arvo Kobli, —59, Linköpings ASS	5.19,3
12.	Ove Eklöf, —59, Danderyds SK	5.20,5
13.	Lars Sandström, —59, Varbergs GIF	5.20,6
14.	Magnus Green, —59, Trelleborgs SS	5.24,5
	Per Ola Brinck, —59, Jönköpings SS	5.24,5
16.	Claes Holmén, —59, Trollhättans SS	5.24,9
17.	Anders Olofsson, —59, SK GeMa	5.25,5
18.	Ralf Persson, —59, Helsingborgs S	5.26,7
19.	Johan Pettersson, —59, SK Laxen	5.28,0
20.	Mats Lindmark, —59, Kiruna SS	5.29,1
21.	Pether Wåhlberg, —59, Kristinehamns SS	5.30,8
22.	Mikael Brandén, —59, Polisens IF	5.31,4
23.	Tommy Lindell, —59, Polisens IF	5.32,4
	Stefan Jansson, —59, Örebro SS	5.32,4
25.	Peter Ahlberg, —59, GKK/N	5.33,1
26.	Tomas Granström, —59, Vuollerims SK	5.33,4
27.	Thomas Bäck, —60, Gävle SS	5.34,3
28.	Börje Dahl, —59, Växjö SS	5.34,9
29.	Pär Andersson, —60, Finspångs SK	5.36,0
30.	Björn Gustavsson, —59, Örbyhus SK	5.36,5
31.	Jimmy Lundbeck, —59, S 02	5.36,6
32.	Jan Andersson, —59, Ängelholms SS	5.37,3
33.	Per Åberg, —59, Karlstads SS	5.39,8
34.	Roger Isaksson, —59, Bodens BK	5.40,7
35.	Per Kleimark, —59, SK Elfsborg	5.41,3
36.	Tomas Andersson, —59, Harnäs Skutskärs SS	5.41,8
37.	Urban Fläring, —59, Skövde SS	5.42,1
38.	Hans Lidén, —60, IFK Lidingö	5.42,4
39.	Stefan Larsson, —59, Trelleborgs SS	5.42,5
40.	Mikael Warstedt, —60, Södertörns SS	5.42,7
41.	Urban Olsson, —60, SS Viggen	5.43,5
42.	Mats Stenberg, —59, Mariestads SS	5.43,6
43.	Jan Ove Johansson, —60, Kristianstads SLS	5.43,7
44.	Ingemar Waldenby, —59, GKK/N	5.44,7
	Anders Blazevic, —60, Tyringe SS	5.44,7
46.	Gabor Sellei, —59, Upsala S	5.45,1
47.	Jim Johansson, —60, Kiruna SS	5.45,2

100 M FRISIM

1.	Mats Nyhlén, —59, Hallsbergs SK	57,8
2.	Pether Wåhlberg, —59, Kristinehamns SS	59,0
3.	Anders Olofsson, —59, SK GeMa	59,1
4.	Lennart Berggren, —59, Älvsby SS	59,3
5.	Ove Nyhlén, —59, Hallsbergs SK	59,5
6.	Gunnar Kron, —59, Linköpings ASS	59,6
	Sören Wattman, —59, Örnsköldsviks ASS	59,6
8.	Göran Olandersson, —59, Bjärnums SS	59,7

9.	Ulf Dernhagen, —59, Solna SS	59,8
10.	Göran Lindelöw, —59, Umeå SS	59,9
	Dan Eliasson, —59, Ystads SS	59,9
12.	Håkan Svensson, —60, Västerås SS	1.00,6
13.	Arvo Kobli, —59, Linköpings ASS	1.01,0
	Mats Ekdahl, —59, Nässjö SLS	1.01,0
15.	Hans Lidén, —60, IFK Lidingö	1.01,4
	Tommy Lindell, —59, Polisens IF	1.01,4
	Dag Sjöberg, —59, Motala SS	1.01,4
	Ralf Persson, —59, Helsingborgs S	1.01,4
19.	Mikael Damberg, —59, Iggesunds IK	1.01,7
20.	Sten Åke Gustavsson, —59, Köpings SS	1.01,8
21.	Åke Nyberg, —59, Timrå AIF	1.01,9
	Thomas Bäck, —60, Gävle SS	1.01,9
23.	Mikael Brandén, —59, Polisens IF	1.02,2
24.	Jonnie Lundström, —59, SK Ran	1.02,3
25.	Gabor Sellei, —59, Upsala S	1.02,4
	Thomas Künneke, —59, SKK-Spårvägen	1.02,4
	Rolf Törnqvist, —59, Polisens IF	1.02,4
28.	Tommy Schröder, —60, Kiruna SS	1.02,5
	Stefan Johansson, —59, SKK-Spårvägen	1.02,5
	Per Ola Brinck, —59, Jönköpings SS	1.02,5
31.	Per Arvidsson, —60, Finspångs SK	1.02,6,
	Magnus Wilson, —60, Värnamo SS	1.02,6
33.	Håkan Hansson, —59, SK Poseidon	1.02,7
34.	Gunnar Stattin, —59, Kramforsalliansen	1.02,8
	Ove Kaustinen, —59, Borlänge SS	1.02,8
	Stefan Jansson, —59, Örebro SS	1.02,8
	Lars Sandström, —59, Varbergs GIF	1.02,8
38.	Claes Holmén, —59, Trollhättans SS	1.03,0
39.	Anders Klinteberg, —59, Landskrona S	1.03,1
40.	Tomas Kolterud, —59, Luleå SS	1.03,2
	Lars Persson, —59, Hofors AIF	1.03,2
	Sune Andersen, —59, Sundbybergs IK	1.03,2
	Per Åberg, —59, Karlstads SS	1.03,2
44.	Peter Ahlberg, —59, GKK/N	1.03,4
45.	Christer Stoon, —59, Kiruna SS	1.03,5
	Jan Thorell, —59, Polisens IF	1.03,5
	Pelle Holmertz, —60, Motala SS	1.03,5
48.	Jan Olof Svensson, —60, SK Laxen	1.03,6
49.	Tomas Granström, —59, Vollerims SK	1.03,7
	Dennis Bergström, —60, S 02	1.03,7
51.	Erik Lanholm, —59. Örebro SS	1.03,8
52.	Håkan Lövgren, —59, Umeå SS	1.03,9
	Stefan Larsson, —59, Trelleborgs SS	1.03,9
54.	Christer Lundahl, —59, Järfälla S	1.04,0
55.	Per Åke Johansson, —59, Upsala S	1.04,1
	Johan Stengel, —59, Huskvarna SLS	1.04,1
57.	Jim Johansson, —60, Kiruna SS	1.04,2
	Peter Sjöberg, —59, SK Neptun	1.04,2
59.	Jan Andersson, —59, Ängelholms SS	1.04,3
60.	Anders Appelgren, —59, SK Neptun	1.04,4
61.	Leif Sjöblom, —60, Umeå SS	1.04,5
	Lars Åke Nilsson, —59, Hvetlanda SS	1.04,5
	Mats Jönsson, —59, Landskrona S	1.04,5
64.	Henrik Werner, —59, SK Neptun	1.04,6
	Torgny Molander, —59, Kristinehamns SS	1.04,6
	Jimmy Lundbeck, —59, S 02	1.04,6
	Magnus Green, —59, Trelleborgs SS	1.04,6
68.	Ulf Granberg, —60, Södertälje SS	1.04,7
	Hans Gimnell, —59, S 02	1.04,7
	Urban Fläring, —59, Skövde SS	1.04,7
	Esko Dahlman, —59, Värnamo SS	1.04,7
72.	Ulf Sandin, —59, Kramforsalliansen	1.04,9
	Bengt Beringer, —60, Västerås SS	1.04,9
74.	Per Erik Hedbys, —59, Malmö S	1.05,2
75.	Dan Wessman, —59, Upsala S	1.05,3
	Peter Gullström, —59, Filipstads IF	1.05,3
	Jörgen Erixon, —60, S 02	1.05,3
	Claes Gärtner, —59, SK Elfsborg	1.05,3
	Dan Schreiber, —59, Växjö SS	1.05.3
80.	Tomas Ericson, —60, Västerås SS	1.05,4
	Lars Brodin, —59, Västerås SS	1.05,4
	Kenth Stenbäck, —59, SK Laxen	1.05,4
83.	Kent Lakso, —60, Upsala S	1.05,6
	Christer Andersson, —59, Linköpings ASS	1.05.6
85.	Ari Perälä, —60, Upsala S	1.05.7
	Bo Wänghammar, —60, Örebro S	1.05,7
	Jan Inge Bexell, —60, Värnamo SS	1.05,7

200 M FJÄRILSIM

1.	Ove Nyhlén, —59, Hallsbergs SK	2.16,9
2.	Mats Nyhlén, —59, Hallsbergs SK	2.20,8
3.	Gunnar Kron, —59, Linköpings ASS	2.21,2
4.	Dan Eliasson, —59, Ystads SS	2.22,2
5.	Göran Olandersson, —59, Bjärnums SS	2.24,5
6.	Jan Olof Svensson, —60, SK Laxen	2.25,2
7.	Lars Davidsson, —59, Helsingborgs S	2.25,5
8.	Mats Ekdahl, —59, Nässjö SLS	2.27,2
9.	Tommy Lindell, —59, Polisens IF	2.27,3
10.	Pär Arvidsson, —60, Finspångs SK	2.29,1
11.	Per Ola Brinck, —59, Jönköpings SS	2.29,4
12.	Ove Eklöf, —59, Danderyds SK	2.30,1
13.	Gunnar Stattin, —59, Kramforsalliansen	2.31,0
14.	Magnus Green, —59, Trelleborgs SS	2.31,1
15.	Johan Pettersson, —59, SK Laxen	2.31,8
16.	Ulf Dernhagen, —59, Solna SS	2.32,2
17.	Håkan Svensson, —60, Västerås SS	2.32,3
18.	Lennart Berggren, —59, Älvsbyns SS	2.33,0
19.	Mats Lindmark, —59, Kiruna SS	2.37,5
20.	Claes Holmén, —59, Trollhättans SS	2.39,4
21.	Per Olof Johansson, —60, Ystads SS	2.41,9
22.	Pether Wåhlberg, —59, Kristinehamns SS	2.42,0
23.	Ulf Sandin, —59, Kramforsalliansen	2.42,8
24.	Thomas Bäck, —60, Gävle SS	2.42,9
25.	Torgny Molander, —59, Kristinehamns SS	2.43,0
26.	Peter Ahlberg, —59, GKK/N	2.43,2
27.	Mats Stenberg, —59, Mariestads SS	2.43,6
28.	Mikael Svensson, —60, Kalmar S	2.43,8
29.	Urban Olsson, —60, SS Viggen	2.44,1
30.	Olle Eriksson, —59, Sollefteå ASS	2.44,5
31.	Roger Isaksson, —59, Bodens BK	2.44,9
32.	Tomas Haglund, —60, Karlskoga SS	2.45,5
33.	Jim Johansson, —60, Kiruna SS	2.45,8
34.	Peter Larsson, —59, Kristinehamns SS	2.46,6
35.	Jan Ove Johansson, —60, Kristianstads SLS	2.46,7
36.	Leif Nyqvist, —60, Karlslunds IF	2.47,3
37.	Anders Nilsson, —59, Limhamns SS	2.47,6
38.	Arvo Kobli, —59, Linköpings ASS	2.48,1
39.	Per Åberg, —59, Karlstads SS	2.48,6
40.	Gert Eriksson, —60, Södertörns SS	2.49,1
41.	Perolof Strömberg, —60, Växjö SS	2.49,2
42.	Hans Gimell, —59, S 02	2.49,6
43.	Anders Bärlin, —59, SK Neptun	2.50,2
	Jan Westrup, —60, Jönköpings SS	2.50,2

400 M FRISIM

1.	Mats Nyhlén, —59, Hallsbergs SK	4.17,5
2.	Dan Eliasson, —59, Ystads SS	4.25,5
3.	Gunnar Kron, —59, Linköpings ASS	4.26,1
4.	Ove Nyhlén, —59, Hallsbergs SK	4.26,8
5.	Anders Olofsson, —59, SK GeMa	4.29,7
6.	Göran Olandersson, —59, Bjärnums SS	4.30,6
7.	Lars Davidsson, —59, Helsingborgs S	4.31,0
8.	Håkan Svensson. —60, Västerås SS	4.31,5
9.	Mats Ekdahl, —59, Nässjö SLS	4.33,0
10.	Arvo Kobli, —59, Linköpings ASS	4.33,6
11.	Lennart Berggren, —59, Älvsbyns SS	4.35,7
12.	Ulf Dernhagen, —59, Solna SS	4.35,8
13.	Jan Olof Svensson, —60, SK Laxen	4.37,3
14.	Per Ola Brinck, —59, Jönköpings SS	4.38,6
15.	Sten Åke Gustavsson, —59, Köpings SS	4.39,3
	Magnus Green, —59, Trelleborgs SS	4.39,3
17.	Gunnar Stattin, —59, Kramforsalliansen	4.40,6
18.	Thomas Bäck, —60, Gävle SS	4.40,7
19.	Pether Wåhlberg, —59, Kristinehamns SS	4.40,9
20.	Esko Dahlman, —59, Värnamo SS	4.41,2
21.	Dag Sjöberg, —59. Motala SS	4.41,9
22.	Tommy Lindell, —59, Polisens IF	4.42,3
23.	Pelle Holmertz, —60, Motala SS	4.43,0
24.	Mikael Damberg, —59, Iggesunds IK	4.44,3
25.	Stefan Larsson, —59, Trelleborgs SS	4.44,4
26.	Gabor Sellei, —59, Upsala S	4.44,5
	Ralph Persson, —59, Helsingborgs S	4.44,5
28.	Tommy Schröder, —60, Kiruna SS	4.46,2
29.	Johan Pettersson. —59, SK Laxen	4.46,5
30.	Åke Nyberg, —59, Timrå AIF	4.46,6
31.	Peter Ahlberg, —59, GKK/N	4.47,2
	Anders Klinteberg. —59, Landskrona S	4.47,2
33.	Jim Johansson, —60, Kiruna SS	4.47,5
34.	Håkan Lövgren, —59, Umeå SS	4.48,5
	Pär Arvidsson, —60, Finspångs SK	4.48.5
	Lars Sandström, —59, Varbergs GIF	4.48,5
37.	Mats Stenberg, —59, Mariestads SS	4.48,8
38.	Torgny Molander, —59, Kristinehamns SS	4.49,6
39.	Stefan Jansson, —59, Örebro SS	4.49.7
40.	Ove Kaustinen, —59, Borlänge SS	4.50,0
41.	Rolf Törnqvist, —59, Polisens IF	4.51,6

42.	Björn Hjortstad, —60, SolK Hellas	4.52,0
43.	Tomas Granström, —59, Vuollerims SK	4.53,0
44.	Mats Olsson, —60, Sala SS	4.53,1
	Per Åberg, —59, Karlstads SS	4.53,1
46.	Per Kleimark, —59, SK Elfsborg	4.53,3
47.	Stefan Johansson, —59, SKK-Spårvägen	4.53,4
48.	Ari Perälä, —60, Upsala S	4.53,8
49.	Anders Bodin, —60, Linköpings ASS	4.53,9
50.	Sune Andersen, —59, Sundbybergs IK	4.54,1
51.	Anders Hansson, —59, Eslövs SS	4.54,3
52.	Ulf Sandin, —59, Kramforsalliansen	4.54,4
53.	Per Larson, —60, Kristianstads SLS	4.54,5
54.	Kenth Stenbäck, —59, SK Laxen	4.54,6
55.	Stefan Andersson, —60, Tunafors SK	4.54,8
	Bo Wänghammar, —60, Örebro SS	4.54,8
	Jörgen Nilsson, —60, Ystads SS	4.54,8
58.	Björn Guttman, —59, Örbyhus SK	4.54,9
59.	Klas Nilsson, —60, Ystads SS	4.55,1
60.	Thomas Künneke, —59, SKK-Spårvägen	4.55,4
61.	Erik Lanholm, —59, Örebro SS	4.55,5
62.	Jörgen Erixon, —60, S 02	4.56,0
	Jimmy Lundbäck, —59, S 02	4.56,0
64.	Göran Lindelöw, —59, Umeå SS	4.57,3
65.	Stefan Gudmansen, —60, Kalmar S	4.58,0
66.	Tomas Andersson, —59, Harnäs Skutskärs SS	4.58,4
	Tomas Qvist, —60, Falköpings SS	4.58,4
68.	Kent Lakson, —60, Upsala S	4.59,7
69.	Hans Öhman, —59, SK Neptun	4.59,8
70.	Olle Eriksson —59, Sollefteå ASS	5.00,4
71.	Per Åke Johansson, —59, Upsala S	5.01,0
72.	Peter Sjöberg, —59, SK Neptun	5.01,1
	Stefan Arvidsson, —59, S 02	5.01,1
74.	Per Stenmalm, —60, Växjö SS	5.01,4
75.	Sören Andersson, —60, Södertälje SS	5.01,8
76.	Perolof Strömberg, —60, Växjö SS	5.02,1
77.	Tommy Koskelainen, —60, Södertälje SS	5.02,4
78.	Christer Andersson, —59, Linköpings ASS	5.02,4
79.	Jan Inge Bexell, —60, Värnamo SS	5.02,5
80.	Tomas Kolterud, —59, Luleå SS	5.02,7
81.	Krister Lund, —59, Karlslunds IF	5.03,5
82.	Steve Lindeberger, —59, SK GeMa	5.03,7
	Dan Wessman, —59, Upsala S	5.03,7
84.	Per Olof Johansson, —60, Ystads SS	5.03,8
85.	Peter Johnsson, —60, Kalmar S	5.04,5
86.	Tomas Ericson, —60, Västerås SS	5.05,3
87.	Mats Rosén, —60, SK Poseidon	5.05,5
88.	Christer Nilsson, —59, Bjärnums SS	5.05,7

200 M RYGGSIM

1.	Mikael Brandén, —59, Polisens IF	2.25,4
2.	Jan Thorell, —59, Polisens IF	2.26,2
3.	Ove Eklöf, —59, Danderyds SK	2.28,0
4.	Lars Davidsson, —59, Helsingborgs S	2.29,0
5.	Gunnar Kron, —59, Linköpings ASS	2.29,5
6.	Jan Andersson, —59, Ängelholms SS	2.31,8
7.	Magnus Wilson, —60, Värnamo SS	2.32,0
8.	Claes Holmén, —59, Trollhättans SS	2.33,7
9.	Sören Wattman, —59, Örnsköldsviks ASS	2.33,8
10.	Roger Isaksson, —59, Bodens BK	2.33,9
11.	Håkan Svensson, —60, Västerås SS	2.35,2
12.	Jörgen Persson, —60, S 71	2.35,7
13.	Gunnar Stattin, —59, Kramforsalliansen	2.36,2
14.	Mats Lindmark, —59, Kiruna SS	2.36,7
15.	Arvo Kobli, —50, Linköpings ASS	2.37,1
16.	Mats Nyhlén, —59, Hallsbergs SK	2.37,7
17.	Ingemar Waldenby, —59, GKK/N	2.37,8
18.	Björn Guttman, —59, Örbyhus SK	2.38,2
19.	Bengt Beringer, —60, Västerås SS	2.38,6
20.	Anders Jonsson, —59, Ludvika SS	2.38,7
21.	Börje Dahl, —59, Växjö SS	2.39,1
22.	Jan Olof Svensson, —60, SK Laxen	2.39,2
23.	Roberto Jakubek, —59, Nässjö SLS	2.39,9
24.	Peter Larsson, —59, Kristinehamns SS	2.40,4
25.	Dennis Bergström, —60, S 02	2.40,6
26.	Lars Brodin, —59, Västerås SS	2.40,7
	Urban Fläring, —59, Skövde SS	2.40,7
28.	Lars Sandström, —59, Varbergs GIF	2.41,0
29.	Per Erik Hedbys, —59, Malmö S	2.41,3
30.	Ulf Granberg, —60, Södertälje SS	2.41,5
31.	Tomas Andersson, —59, Harnäs Skutskärs SS	2.42,3
32.	Thomas Bäck, —60, Gävle SS	2.42,6
33.	Per Kleimark, —59, SK Elfsborg	2.42,7
34.	Mikael Warstedt, —60, Södertörns SS	2.43,0
	Ove Nyhlén, —59, Hallsbergs SK	2.43,0
36.	Mats Ekdahl, —59, Nässjö SLS	2.43,5
37.	Per Ola Brinck, —59, Jönköpings SS	2.43,6
	Ulf Gunnarsson, —60, SS Delfin	2.43,6
39.	Anders Jägerbrink, —59, Kalmar S	2.44,2
40.	Hans Lidén, —60, IFK Lidingö	2.44,5
41.	Stefan Jansson, —59, Örebro SS	2.44,8
	Lars Bremer, —59, Lidköpings GSS	2.44,8
43.	Per Åberg, —59, Karlstads SS	2.44,9
44.	Anders Blazevic, —60, Tyringe SS	2.45,0
45.	Mikael Svensson, —60, Kalmar S	2.45,1
46.	Pierre Soovik, —59, Kungälvs SS	2.45,5
47.	Lars Nicklasson, —60, Kristinehamns SS	2.45,6
48.	Peter Norrman, —60, Karlslunds IF	2.45,7
49.	Lars Olof Löfgren, —60, Luleå SS	2.45,8
50.	Per Hedenström, —59, Sösdala SS	2.46,0
51.	Pether Wåhlberg, —59, Kristinehamns SS	2.46,1
52.	Thomas Avebäck, —60, Kalmar S	2.46,2
53.	Peter Ahlberg, —59, GKK/N	2.46,6
54.	Peter Johansson, —59, SS Artemis	2.46,7
55.	Anders Appelgren, —59, SK Neptun	2.47,2
56.	Urban Olsson, —60, SS Viggen	2.47,6
57.	Ulf Sandin, —59, Kramforsalliansen	2.47,8
58.	Ambjörn Åhenman, —60, Örbyhus SK	2.48,2
59.	Thomas Livbom, —59, Bollnäs SK	2.49,0
60.	Jonas Larsson, —59, Orsa IF	2.49,2
61.	Joachim Svensson, —60, Alingsås SLS	2.49,6
62.	Peter Johansson, —60, Skärets SS	2.49,7
63.	Jan Höögh, —59, Norrköpings KK	2.50,2
64.	Kent Jansson, —60, Rönninge SK	2.50,4
65.	Anders Hansson, —59, Eslövs SS	2.50,5
66.	Christer Johansson, —60, Örnsköldsviks ASS	2.50,6
67.	Roger Simonsson, —59, Sundbybergs IK	2.51,1
	Anders Gustavsson, —59, S 02	2.51,1
69.	Stefan Gudmansen, —60, Kalmar S	2.51,4
70.	Ulf Ögren, —60, SK GeMa	2.51,6
71.	Fredrik Johansson, —60, SK Poseidon	2.51,6
72.	Hans Ericsson, —59, Upsala S	2.52,2
73.	Kenth Stenbäck, —59, SK Laxen	2.52,4

POJKAR B

100 M FJÄRILSIM

1.	Lars Lindkvist, —61, Bjärnums SS	1.12,7
2.	Peter Lindgren, —61, Ystads SS	1.13,2
3.	Per Lindwall, —61, SolK Hellas	1.14,5
4.	Tore Bergman, —61, Kristianstads SLS	1.14,7
5.	Thomas Lindgren, —61, Linköpings ASS	1.15,3
6.	Mats Ladeborn, —61, Varbergs GIF	1.15,9
7.	Dennis Wennström, —61, SK GeMa	1.16,1
8.	Tomas Lindblom, —61, Trollhättans SS	1.16,2
9.	Hans Jönsson, —61, Växjö SS	1.16,6
10.	Kenneth Eriksson, —61, Polisens IF	1.17,3
11.	Lars Olof Hansson, —62, Trelleborgs SS	1.18,0
12.	Ulf Nilsson, —61, Karlslunds IF	1.18,1
13.	Hans von Bahr, —61, Karlstads SS	1.18,5
14.	Peter Holmgren, —61, Roma IF	1.18,9
15.	Pär Warnerfeldt, —62, Vuollerims SK	1.19,0
16.	Sten Göran Mildh, —61, Motala SS	1.19,5
17.	Gunnar Persson, —61, Ängelholms SS	1.19,8
18.	Michael Carlewson, —62, Växjö SS	1.20,1
19.	Bo Salomonsson, —61, Södertörns SS	1.20,2
20.	Mikael Tredahl, —61, Polisens IF	1.20,4
21.	Mats Petersson, —61, KK Karpen	1.20,8
22.	Lars Göran Blomdal, —61, SK Ägir	1.20,9
23.	Bengt Svensson, —61, Nora SS	1.21,1
24.	Göran Henriksson, —62, Åhus SS	1.21,2
25.	Alf Oskarsson, —61, Karlskoga SS	1.21,4
26.	Ulf Kaustinen, —62, Borlänge SS	1.21,5
27.	Per Anders Borgström, —61, SK Polar	1.21,6
28.	Stefan Jönsson, —61, SS Artemis	1.22,0
29.	Christer Lilja, —61, SK Neptun	1.22,3

400 M FRISIM

1.	Lars Lindkvist, —61, Bjärnums SS	4.36,7
2.	Jerker Holm, —62, Malmö S	4.54,5
3.	Tore Bergman, —61, Kristianstads SLS	4.55,0
4.	Mikael Bertrand, —62, Mariestads SS	4.56,0
5.	Thomas Dahl, —61, GKK/N	4.56,3
6.	Dennis Wennström, —61, SK GeMa	4.59,4
7.	Per Lindwall, —61, SolK Hellas	4.59,8
8.	Kenneth Eriksson, —61, Polisens IF	5.00,5
9.	Jan Wiklund, —62, Växjö SS	5.01,0
10.	Lars Olof Hansson, —62, Trelleborgs SS	5.02,2
11.	Lars Göran Blomdahl, —61, SK Ägir	5.02,7
12.	Thomas Lindgren, —61, Linköpings ASS	5.04,4
	Bengt Svensson, —61, Nora SS	5.04,4
14.	Gunnar Persson, —61, Ängelholms SS	5.05,9

15.	Michael Edstedt, —61, Umeå SS	5.06,7
	Björn Modee, —62, Danderyds SK	5.06,7
17.	Anders Flink, —61, Borlänge SS	5.06,8
18.	Johan Sanderup, —61, Norrköpings KK	5.07,1
19.	Michael Söderlund, —62, Karlskrona SS	5.07,6
20.	Patrik Persson, —61, Kristianstads SLS	5.07,8
21.	Alf Oskarsson, —61, Karlskoga SS	5.09,1
22.	Peter Andersson, —61, Södertälje SS	5.09,7
23.	Jonas Jarnhus, —61, Limhamns SS	5.09,8
24.	Mats Tillemar, —61, Norrköpings KK	5.09,9
25.	Anders Nyby, Västerås SS	5.10,2
26.	Per Wikström, —61, Borlänge SS	5.12,0
27.	Gunnar Larsson, —61, Skara SS	5.14,5
	Peter Lindgren, —61, Ystads SS	5.14,5
29.	Mats Ladeborn, —61, Varbergs GIF	5.14,6
30.	Björn Kindlund, —62, Polisens IF	5.15,1
31.	Christer Lilja, —61, SK Neptun	5.15,2
32.	Lars Örtberg, —61, Landskrona S	5.15,5
33.	Lars Falkman, —61, Kristinehamns SS	5.15,6
34.	Karl Anders Gulliksson, —61, SK Neptun,	5.16,2
35.	Tomas Lindblom, —61, Trollhättans SS	5.17,0
36.	Kurt Laitamaa, —62, Korpilombolo GIF	5.17,2
37.	Urban Hedström, —61, Kungälvs SS	5.17,2
38.	Nils Liedberg, —62, Limhamns SS	5.18,5
39.	Tommy Hansen, —61, Trelleborgs SS	5.18,6
40.	Mats Petersson, —61, KK Karpen	5.18,7
	Ulf Lövdahl, —62, Helsingborgs S	5.18,7
42.	Lennart Eriksson, —61, Järfälla S	5.20,0
43.	Dick Wredberg, —62, Jönköpings SS	5.20,3
44.	Jörgen Green, —61, Karlskoga SS	5.21,2
45.	Torbjörn Göransson, —61, SK Näcken	5.23,3

200 M BRÖSTSIM

1.	Mikael Tredal, —61, Polisens IF	2.56,8
2.	Tore Bergman, —61, Kristianstads SLS	2.59,6
3.	Per Sundgren, —61, Kristianstads SLS	3.00,4
4.	Mikael Örn, —61, Ystads SS	3.00,7
5.	Jan Mandahl, —61, Upsala S	3.01,8
6.	Jan Frisk, —61, Brännans IF	3.02,7
7.	Stefhan Jönsson —61, SS Artemis	3.03,1
8.	Peter Hölscher, —61, Lidköpings GSS	3.04,0
9.	Mats Ladeborn, —61, Varbergs GIF	3.04,4
10.	Bengt Svensson, —61, Nora SS	3.04,7
11.	Bert Olov Ström, —61, Jokkmokks SS	3.05,0
12.	Göran Henriksson, —62, Ahus SS	3.05,5
13.	Jonas Jarnhus, —61, Limhamns SS	3.06,4
14.	Dan Thomsson, —62, Wisby SS	3.07,6
15.	Lars Brännström,— 61, Umeå SS	3.08,2
16.	Mikael Bertrand, —62, Mariestads SS	3.08,3
17.	Mats Tillemar, —61, Norrköpings KK	3.08,4
18.	Claes Persson, —61, SK Triton	3.08,6
19.	Patrik de Posquele, —61, SK Neptun	3.09,2
20.	Bo Salomonsson, —61, Södertörns SS	3.11,0
21.	Jan Olof Olsson, —61, Falkenbergs IK	3.11,1
22.	Kenneth Thuresson, —61, Ronneby SS	3.11,4
23.	Hans Jönsson, —61, Växjö SS	3.11,5
24.	Per Erik Israelsson, —61, Avesta SS	3.12,4
25.	Hans von Bahr, —61, Karlstads SS	3.12,8
26.	Mats Petersson, —61, KK Karpen	3.12,9
27.	Torbjörn Hansson, —62, S 71	3.13,5
28.	Jan Andersson, —61, Väsby SS	3.13,6
	Urban Persson, —62, S 71	3.13,6
30.	Ulf Ericson, —62, Järfälla S	3.13,7
31.	Peter Söderlund, —62, Skövde SS	3.14,4
32.	Lennart Lundvall, —61, Vuollerims SK	3.14,5
	Alf Oskarsson, —61, Karlskoga SS	3.14,5
34.	Thomas Dahl, —61, GKK/N	3.15,9
35.	Bo Olvegård, —61, SS Delfin	3.16,3
36.	Björn Larsson, —61, Skövde SS	3.17,2
37.	Magnus Pettersson, —62, Jönköpings SS	3.18,5
38.	Leif Svedberg, —61, Bollnäs SK	3.18,9
39.	Anders Wiklund, —61, Gävle SS	3.19,0
40.	Lars Falkman, —61, Kristinehamns SS	3.19,4
41.	Lennart Holmberg, —61, Skövde SS	3.19,7
42.	Per Andersson, —61, Norrtälje SK	3.19,8
43.	Ulf Nilsson, —61, Helsingborgs S	3.20,0
44.	Bror Lundgren, —61, Lidköpings GSS	3.20,1
45.	Michael Jedselius, —61, Fagersta SK	3.20,3
46.	Niklas Ramström, —61, Umeå SS	3.20,7
47.	Sven Vestborg, —61, Nyköpings SS	3.21,2
48.	Anders Gadd, —61, Skärets SS	3.21,7
49.	Mats Andersson, —61, Klippans SS	3.22,0
50.	Stefan Möller, —61, Malmö S	3.22,4

200 M RYGGSIM

1.	Tore Bergman, —61, Kristianstads SLS	2.36,3
2.	Gunnar Persson, —61, Ängelholms SS	2.42,8
3.	Michael Edstedt, —61, Umeå SS	2.43,4
4.	Lars Falkman, —61, Kristinehamns SS	2.46,3
5.	Thomas Dahl, —61, GKK/N	2.47,0
6.	Sten Göran Mildh, —61, Motala SS	2.47,1
7.	Mats Tillemar, —61, Norrköpings KK	2.47,7
8.	Michel Söderlund, —62, Karlskrona SS	2.48,6
9.	Jerker Holm, —62, Malmö S	2.47,8
10.	Carl Wähätalo, —62, Borlänge SS	2.48,5
11.	Erik Axelsson, —61, Polisens IF	2.48,8
12.	Torbjörn Göransson, —61, SK Näcken	2.48,9
13.	Pär Warnerfelt, —62, Vuollerims SK	2.50,8
14.	Kenneth Eriksson, —61, Polisens IF	2.51,2
15.	Jörgen Persson, —62, Kristianstads SLS	2.51,9
16.	Kenth Sandell, —61, Kristianstads SLS	2.52,0
17.	Bengt Svensson, —61, Nora SS	2.52,4
	Claes Persson, —61, SK Triton	2.52,4
19.	Mikael Bertrand, —62, Mariestads SS	2.53,3
20.	Thomas Lindgren, —61, Linköpings ASS	2.53,4
21.	Mikael Mathsson, —61, Fagersta SK	2.53,6
22.	Gunnar Larsson, —61, Skara SS	2.53,8
23.	Tomas Persson, —61, Ronneby SS	2.54,0
24.	Magnus Sjögren, —62, Västerås SS	2.55,6
	Mats Petersson, —61, KK Karpen	2.55,6
26.	Björn Dahlman, —62, Skövde SS	2.55,8
27.	Claes Olsson, —61, Iggesunds IK	2.56,4
28.	Per Anders Borgström, —61, SK Polar	2.56,9
29.	Nils Liedberg, —61, Limhamns SS	2.57,7
30.	Hans Bergqvist, —61, Sundsvalls SS	2.57,1
31.	Peter Holmgren, —61, Roma IF	2.57,8
32.	Carl Johan André, —62, Trollhättans SS	2.57,9
33.	Per Arne Wigren, —61, Bollnäs SK	2.58,5
34.	Urban Lennartsson, —62, IFK Lidingö	2.58,9
35.	Ulf Svensson, —61, Huskvarna SLS	2.59,4
36.	Ola Ohlsson, —62, Umeå SS	2.59,7
37.	Peter Eriksson, —62, Örebro SS	3.00,2
38.	Ulf Ericson, —62, Järfälla S	3.00,4
39.	Hans Rosén, —62, SK Poseidon	3.00,5
40.	Åke Nyhlén, —62, Karlskoga SS	3.01,1
41.	Tomas Lindblom, —61, Trollhättans SS	3.01,6
	Hans Johansson, —61, Skövde SS	3.01,6
43.	Dick Wredberg, —62, Jönköpings SS	3.01,7
44.	Lars Olsson, —62, SK Poseidon	3.01,8
45.	Ove Karlström, —62, Persnäs AIF	3.02,0
46.	Christer Lilja, —61, SK Neptun	3.02,5
47.	Jan Frisk, —61, Brännans IF	3.03,0
	Jörgen Olsson, —61, Kristinehamns SS	3.03,3
49.	Håkan Skogh, —62, Södertörns SS	3.03,5
50.	Urban Hedström, —61, Kungälvs SS	3.03,6
51.	Magnus von Koch, —62, Örebro SS	3.04,1
52.	Leif Svedberg, —61, Bollnäs SK	3.04,4
53.	Jan Wiklund, —62, Växjö SS	3.06,1
54.	Tommy Nilsson, —61, Växjö SS	3.06,6
55.	Hans Jönsson, —61, Växjö SS	3.06,7
56.	Johan Sanderup, —61, Norrköpings KK	3.06,8
57.	Michael Carlesson, —62, Växjö SS	3.07,0
58.	Staffan Jönsson, —61, Helsingborgs S	3.07,1
59.	Björn Brännström, —61, S 02	3.07,3
60.	Thomas Nilsson, —61, Kalmar S	3.08,5
61.	Dan Söderman, —62, SK Neptun	3.08,6
62.	Lars Rask, —61, Markaryds SS	3.10,0
63.	Petri Immonen, —61, Klippans SS	3.10,6
64.	Mikael Persson, —61, Avesta SS	3.11,5
65.	Jan Olov Johansson, —62, Fagersta SK	3.12,5

200 M MEDLEY

1.	Lars Lindkvist, —61, Bjärnums SS	2.34,7
2.	Tore Bergman, —61, Kristianstads SLS	2.35,2
3.	Mats Tillemar, —61, Norrköpings KK	2.44,2
	Thomas Lindgren, —61, Linköpings ASS	2.44,2
5.	Bengt Svensson, —61, Nora SS	2.44,4
6.	Mikael Bertrand, —62, Mariestads SS	2.45,7
7.	Dennis Wennström, —61, SK GeMa	2.46,4
8.	Thomas Dahl, —61, GKK/N	2.47,1
9.	Mikael Tredahl, —61, Polisens IF	2.47,3
10.	Lars Inge Blomdal, —61, SK Ägir	2.47,5
11.	Lars Falkman, —61, Kristinehamns SS	2.48,0
12.	Michael Edstedt, —61, Umeå SS	2.48,2
13.	Bo Salomonsson, —61, Södertörns SS	2.48,4
	Björn Modée, —62, Danderyds SK	2.48,4
15.	Gunnar Persson, —61, Ängelholms SS	2.48,5
16.	Sten Göran Mildh, —61, Motala SS	2.48,6

17.	Hans Jönsson, —61, Växjö SS	2.48,7
18.	Mats Ladeborn, —61, Varbergs GIF	2.49,4
19.	Peter Lindgren, —61, Ystads SS	2.50,1
20.	Jerker Holm, —62, Malmö S	2.50,6
21.	Lars Olof Hansson, —62, Trelleborgs SS	2.51,2
22.	Alf Oskarsson, —61, Karlskoga SS	2.51,4
23.	Claes Persson, —61, SK Triton	2.51,7
24.	Peter Andersson, —61, Södertälje SS	2.52,0
25.	Per Lindwall, —61, SolK Hellas	2.52,2
26.	Anders Flink, —61, Borlänge SS	2.52,9
	Kenneth Eriksson, —61, Polisens IF	2.52,9
28.	Göran Henriksson, —62, Åhus SS	2.53,9
29.	Mats Petersson, —61, KK Karpen	2.54,1
	Torbjörn Göransson, —61, SK Näcken	2.54,1
31.	Jonas Jarnhus, —61, Limhamns SS	2.54,3
32.	Peter Holmgren, —61, Roma IF	2.54,6
33.	Urban Hedström, —61, Kungälvs SS	2.55,2
34.	Per Wikström, —61, Borlänge SS	2.55,4
	Jörgen Green, —61, Karlskoga SS	2.55,4
	Per Sundgren, —61, Kristianstads SLS	2.55,4
37.	Jan Wiklund, —62, Växjö SS	2.55,6
38.	Claes Olsson, —61, Iggesunds IK	2.55,8
	Lennart Olsson, —61, Järfälla S	2.55,8
40.	Jan Olof Olsson, —61, Falkenbergs IK	2.56,0
	Urban Persson, —62, S 71	2.56,0
42.	Björn Kindlund, —62, Polisens IF	2.56,2
	Mikael Johansson, —61, Västerås SS	2.56,2
44.	Kenth Sandell, —61, Kristianstads SLS	2.56,3

100 M FRISIM

1.	Lars Lindkvist, —61, Bjärnums SS	1.01,4
2.	Dennis Wennström, —61, SK GeMa	1.05,9
3.	Tore Bergman, —61, Kristianstads SLS	1.06,6
4.	Michael Söderlund, —62, Karlskrona SS	1.06,8
	Jan Wiklund, —62, Växjö SS	1.06,8
	Hans von Bahr, —61, Karlstads SS	1.06,8
7.	Per Lindwall, —61, SolK Hellas	1.06,9
8.	Lars Göran Blomdal, —61, SK Ägir	1.07,2
9.	Jerker Holm, —62, Malmö S	1.07,3
10.	Thomas Lindgren, —61, Linköpings ASS	1.07,4
11.	Björn Modée, —62, Danderyds SK	1.07,6
12.	Bengt Svensson, —61, Nora SS	1.07,8
	Peter Lindgren, —61, Ystads SS	1.07,8
	Anders Nyby, —62, Västerås SS	1.07,8
15.	Mats Tillemar, —61, Norrköpings KK	1.08,2
16.	Kenneth Eriksson, —61, Polisens IF	1.08,3
17.	Per Wikström, —61, Borlänge SS	1.08,6
18.	Björn Kindlund, —62, Polisens IF	1.08,7
19.	Johan Sanderup, —61, Norrköpings KK	1.08,8
	Thomas Dahl, —61, GKK/N	1.08,8
21.	Kurt Laitamaa, —62, Korpolombolo GIF	1.08,9
	Mikael Tredal, —61, Polisens IF	1.08,9
23.	Mikael Bertrand, —62, Mariestads SS	1.09,1
24.	Sten Göran Mildh, —61, Motala SS	1.09,2
	Mikael Johansson, —61, Västerås SS	1.09,2
	Tomas Lindblom, —61, Trollhättans SS	1.09,2
27.	Urban Hedström, —61, Kungälvs SS	1.09,3
28.	Hans Jönsson, —61, Växjö SS	1.09,4
	Patrik Persson, —61, Kristianstads SLS	1.09,4
30.	Tommy Hansen, —61, Trelleborgs SS	1.09,5
31.	Mikael Örn, —61, Ystads SS	1.09,6
	Gunnar Persson, —61, Ängelholms SS	1.09,6
33.	Anders Haglund, —61, Kumla SS	1.09,9
34.	Lennart Eriksson, —61, Järfälla S	1.10,0
35.	Gunnar Larsson, —61, Skara SS	1.10,1
36.	Dick Wredberg, —62, Jönköpings SS	1.10,2
37.	Karl Anders Gulliksson, —61, SK Neptun	1.10,3
	Lars Dahlin, —61, Ystads SS	1.10,3
39.	Bo Salomonsson, —61, Södertörns SS	1.10,4
	Alf Oskarsson, —61, Karlskoga SS	1.10,4
41.	Hans Bergqvist, —61, Sundsvalls SS	1.10,5
	Peter Andersson, —61, Södertälje SS	1.10,5
	Åke Nylén, —62, Karlskoga SS	1.10,5
44.	Jonas Jarnhus, —61, Limhamns SS	1.10,6
	Lars Olof Hansson, —62, Trelleborgs SS	1.10,6
	Claes Persson, —61, SK Triton	1.10,6
47.	Michael Edstedt, —61, Umeå SS	1.10,7
48.	Christer Lilja, —61, SK Neptun	1.11,0
49.	Urban Persson, —62, S 71	1.11,1
50.	Mats Ladeborn, —61, Varbergs GIF	1.11,2
51.	Jan Frisk, —61, Brännans IF	1.11,3
52.	Peter Holmgren, —61, Roma IF	1.11,7
	Tomas Persson, —61, Ronneby SS	1.11,7
54.	Ulf Kaustinen, —62, Borlänge SS	1.11,8
	Anders Flink, —61, Borlänge SS	1.11,8
	Lars Elefven, —61, Avesta SS	1.11,8
57.	Leif Svedberg, —61, Bollnäs SK	1.12,0
58.	Magnus Sjögren, —62, Västerås SS	1.12,1
	Peter Köhlichhaus, —61, SK Laxen	1.12,1
60.	Janne Westerlund, —62, Norrtälje SK	1.12,4
	Peter Hölscher, —61, Lidköpings GSS	1.12,4
62.	Per Björkman, —61, NSS	1.12,6
	Jörgen Green, —61, Karlskoga SS	1.12,6
	Jörgen Johannesson, —61, GKK/N	1.12,6
	Göran Henriksson, —62, Åhus SS	1.12,6

KLASS C

100 M FJÄRILSIM

1.	Stefan Jönsson, —63, Kristianstads SLS	1.24,8
2.	Micky Benesik, —63, SK Näcken	1.25,1
3.	Tomas Svensson, —64, Kalmar S	1.25,5
4.	Tomas Borg, —63, Linköpings ASS	1.26,4
5.	Per Åke Brinck, —63, Jönköpings SS	1.27,4
6.	Janne Svensson, —64, Järfälla S	1.27,6
7.	Lars Åke Wennborg, —63, Polisens IF	1.29,2
8.	Stefan Kempe, —63, Linköpings ASS	1.30,3
9.	Joakim Widström, —63, Karlslunds IF	1.32,2
10.	Nisse Kjerrstadius, —63, Trollhättans SS	1.32,3
11.	Jörgen Lindborg, —63, SK Ran	1.34,0
12.	Jan Sjöberg, —63, SolK Hellas	1.34,5
13.	Stefan Persson, —64, Södertörns SS	1.36,7
14.	Fredrik Engdahl, —64, Örebro SS	1.36,8
15.	Christer Blomdal, —63, SK Ägir	1.37,1
16.	Ove Johansson, —63, SS Delfin	1.37,6
17.	Henric Stenmalm, —64, Växjö SS	1.38,5
	Ulf Carlsson, —63, Eslövs SS	1.38,5
19.	Jörgen Nilsson, —63, Helsingborgs S	1.39,4
20.	Christer Forslund, —63, Skärblacka SK	1.39,8
21.	Anders Henriksson, —63, Lidköpings GSS	1.40,3
22.	Jan Carlsson, —63, Eslövs SS	1.40,7
23.	Peter Asp, —63, Märsta SS	1.40,9

100 M FRISIM

1.	Stefan Jönsson, —63, Kristianstads SLS	1.12,8
	Jörgen Lindborg, —63, SK Ran	1.12,8
3.	Michy Bencsih, —63, SK Näcken	1.15,3
4.	Per Åke Brinck, —63, Jönköpings SS	1.15,4
5.	Herman Stenström, —63, Kristianstads SLS	1.15,6
6.	Tomas Svensson, —64, Kalmar S	1.15,7
7.	Ingemar Nilsson, —63, Eslövs SS	1.15,8
8.	Tomas Borg, —63, Linköpings ASS	1.16,0
9.	Gunnar Jönsson, —63, Skara SS	1.16,2
10.	Janne Svensson, —64, Järfälla S	1.16,3
11.	Henric Stenmalm, —64, Växjö SS	1.16,5
12.	Mats Nordin, —63, Polisens IF	1.16,6
13.	Anders Axelsson, —63, Ludcika S	1.17,2
	Stefan Kempe, —63, Linköpings ASS	1.17,2
15.	Fredrik Nyby, —63, Västerås SS	1.17,5
16.	Henrik Nilsson, —63, Karlslunds IF	1.17,6
17.	Magnus Johansson, —63, Tranemo SK	1.17,8
	Preben Andersson, —63, Kristianstads SLS	1.17,8
19.	Peter Carlsson, —63, Södertörns SS	1.17,9
20.	Lars Åke Wennborg, —63, Polisens IF	1.18,0
	Tommy Pettersson, —63, Skärblacka SK	1.18,0
22.	Lars Carlsson, —63, Roma IF	1.18,1
23.	Oscar Georgii, —63, Varabygdens SS	1.18,2
23.	Michael Sjöberg, —63, Tyringe SS	1.18,2
25.	Mikael Berggren, —63, Sundsvalls SS	1.18,5
	Jonas Svensson, —64, Åhus SS	1.18,5
27.	Jan Fransson, —63, Lidköpings GSS	1.18,8
28.	Joakim Göransson, —63, SK Näcken	1.19,4
	Håkan Persson, —64, Sösdala SS	1.19,4
30.	Mikael Linder, —63, Skärblacka	1.19,6
31.	Joakim Widström, —63, Karlslunds IF	1.19,7
	Nisse Kjerrstadius, —63, Trollhättans SS	1.19,7
33.	Jan Åke Bladh, —63, Kristianstads SLS	1.19,8
34.	Per Larsson, —63, Västerås SS	1.19,9
35.	Per Johansson, —63, Borlänge SS	1.20,0
	Kent Lindholm, —63, Linköpings ASS	1.20,0
37.	Adam Blomberg, —63, SK Ägir	1.20,3
38.	Fredrik Åshuvud, —63, Markaryds SS	1.20,4
39.	Bengt Svensson, —63, Fagersta SK	1.20,5
40.	Christer Blomdal, —63, SK Ägir	1.20,6
41.	Torbjörn Johansson, —65, Kristianstads SLS	1.20,8
42.	Peter Asp, —63, Märsta SS	1.21,0
	Mikael Olsson, —63, Åhus SS	1.21,0
44.	Mats Karlsson, —63, Eskilstuna SS	1.21,2
45.	Christer Forslund, —63, Skärblacka SK	1.21,4

46.	Anders Henriksson, —63, Lidköpings GSS	1.21,6
47.	Leif Ström, —63, Iggesunds IK	1.21,7
48.	Anders Björklund, —63, Kumla SS	1.21,8
	Ulf Hansen, —63, Klippans SS	1.21,8

100 M RYGGSIM

1.	Fredrik Åshuvud, —63, Markaryds SS	1.24,0
2.	Stefan Jönsson, —63, Kristianstads SLS	1.26,0
3.	Magnus Johansson, —63, Tranemo SK	1.26,1
4.	Thomas Svensson, —64, Kalmar S	1.27,2
5.	Oscar Georgii, —63, Varabygdens SS	1.27,3
6.	Nisse Kjerrstadius, —63, Trollhättans SS	1.28,0
7.	Stefan Kempe, —63, Linköpings ASS	1.29,0
8.	Per Åke Brinck, —63, Jönköpings SS	1.30,3
9.	Michael Sjöberg, —63, Tyringe SS	1.30,5
10.	Jan Svensson, —64, Järfälla S	1.30,7
11.	Mikael Berggren, —63, Sundsvalls SS	1.30,9
12.	Mats Svensson, —63, Åhus SS	1.31,0
13.	Peter Andersson, —63, SK Hajen	1.31,7
14.	Stefan Håkansson, —63, Olofströms SC	1.31,8
15.	Henrik Nilsson, —63, Karlslunds IF	1.32,0
16.	Preben Andersson, —63, Kristianstads SLS	1.32,4
17.	Gunnar Jönsson, —63, Skara SS	1.32,8
18.	Joakim Göransson, —63, SK Näcken	1.32,9
19.	Mats Nordin, —63, Polisens IF	1.33,1
20.	Christer Forslund, —63, Skärblacka SK	1.33,2
21.	Tomas Borg, —63, Linköpings ASS	1.33,3
	Anders Eriksson, —63, SS Viggen	1.33,3
23.	Rudi Mölling, —65, Nässjö SLS	1.33,5
24.	Fredrik Nyby, —63, Västerås SS	1.33,7
25.	Pontus Hamrin, —63, Borlänge SS	1.34,6
26.	Mats Karlsson, —63, Eskilstuna SS	1.34,9
27.	Bengt Svensson, —63, Fagersta SK	1.35,0
	Per Larsson, —63, Västerås SS	1.35,0
29.	Jonas Svensson, —64, Åhus SS	1.35,1
30.	Torbjörn Johansson, —65, Kristianstads SLS	1.35,6
31.	Anders Grillhammar, —63, Södertörns SS	1.35,8
	Mats Melin, —63, Polisens IF	1.35,8
33.	Per Johansson, —63, Borlänge SS	1.36,0
	Per Torenstam, —63, Kalmar S	1.36,0
35.	Karl Johan Öqvist, —63, Munksunds SS	1.36,8
36.	Jan Fransson, —63, Lidköpings GSS	1.37,0
	Ulf Hedström, —63, Kungälvs SS	1.37,0
38.	Tony Wiksten, —63, Växjö SS	1.37,3
39.	Christer Blomdal, —63, SK Ägir	1.37,4
40.	Jakka Hyvärinen, —63, KK Karpen	1.37,7
41.	Peter Asp, —63, Märsta SS	1.37,8
	Joakim Salinder, —64, Skärblacka SK	1.37,8
43.	Tommy Persson, —63, KK Karpen	1.38,6
44.	Casper Skog, —64, Limhamns SS	1.38,7
45.	Bengt Littorin, —63, Örebro SS	1.38,9
46.	Bo Larsson, —64, Solna SS	1.39,1
47.	Niclas Engvall, —64, S 71	1.39,4
48.	Leif Persson, —63, Munksunds SS	1.39,5
	Ingemar Nilsson, —63, Eslövs SS	1.39,5

400 M FRISIM

1.	Jörgen Lindborg, —63, SK Ran	5.17,0
2.	Stefan Jönsson, —63, Kristianstads SLS	5.24,8
3.	Per Åke Brinck, —63, Jönköpings SS	5.31,2
4.	Tomas Borg, —63, Linköpings ASS	5.31,8
5.	Thomas Svensson, —64, Kalmar S	5.38,1
6.	Stefan Kempe, —63, Linköpings ASS	5.40,0
7.	Joakim Göransson, —63, SK Näcken	5.40,4
8.	Kent Lindholm, —63, Linköpings ASS	5.42,1
9.	Torbjörn Johansson, —65, Kristianstads SLS	5.43,6
	Per Björklund, —63, Kristianstads SLS	5.43,6
11.	Henrik Stenmalm, —64, Växjö SS	5.43,8
12.	Lars Åke Wennborg, —63, Polisens IF	5.44,7
13.	Gunnar Jönsson, —63, Skara SS	5.45,3
14.	Henrik Nilsson, —63, Karlslunds IF	5.46,5
15.	Herman Stenström, —63, Kristianstads SLS	5.46,9
16.	Lars Carlsson, —63, Roma IF	5.47,5
17.	Magnus Johansson, —63, Tranemo SK	5.49,1
18.	Mats Eskilsson, —63, Helsingborgs S	5.50,7
19.	Jan Åke Bladh, —63, Kristianstads SLS	5.51,2
20.	Michael Sjöberg, —63, Tyringe SS	5.52,7
21.	Micky Benesik, —63, SK Näcken	5.53,3
22.	Mats Nordin, —63, Polisens IF	5.53,7
23.	Tommy Pettersson, —63, Skärblacka SK	5.54,5
24.	Jan Svensson, —64, Järfälla S	5.54,6
25.	Ingemar Nilsson, —63, Eslövs SS	5.55,3
26.	Nicklas Magnusson, —64, Växjö SS	5.58,1
27.	Fredrik Nyby, —63, Västerås SS	6.00,0
28.	Casper Skog, —64, Limhamns SS	6.00,8
29.	Christer Blomdal, —63, SK Ägir	6.01,1
30.	Robert Persson, —63, Västerås SS	6.02,2
31.	Jonas Svensson, —64, Åhus SS	6.03,7
32.	Anders Henriksson, —63, Lidköpings GSS	6.04,2
	Oscar Georgii, —63, Varabygdens SS	6.04,2
34.	Roger Åkesson, —63, Kristianstads SLS	6.05,3

100 M BRÖSTSIM

1.	Jan Sjöberg, —63, SolK Hellas	1.30,3
2.	Stefan Jönsson, —63, Kristianstads SLS	1.30,7
3.	Johan Fredriksson, —63, Borlänge SS	1.30,9
4.	Lars Åke Wennborg, —63, Polisens IF	1.31,3
5.	Lars Carlsson, —63, Roma IF	1.33,3
6.	Stefan Persson, —64, Södertörns SS	1.33,5
7.	Jan Åke Bladh, —63, Kristianstads SLS	1.35,6
8.	Jörgen Lindborg, —63, SK Ran	1.36,6
	Robert Arnold, —63, Tunafors SK	1.36,6
10.	Magnus Johansson, —63, Tranemo SK	1.36,8
11.	Magnus Persson, —64, Limhamns SS	1.37,0
12.	Roy Lindberg, —63, Helsingborgs S	1.37,5
13.	Ove Johansson, —63, SS Delfin	1.38,0
14.	Anders Svensson, —64, Malmö S	1.38,1
	Torbjörn Pettersson, —63, Västerås SS	1.38,1
	Per Larsson, —63, Västerås SS	1.38,1
17.	Mikael Berggren, —63, Sundsvalls SS	1.38,5
18.	Jan Mårtensson, —63, Västerås SS	1.39,1
19.	Adam Blomberg, —63, SK Ägir	1.39,8
19.	Tomas Hansson, —63, Skövde SS	1.39,8
21.	Sakaris Åkerman, —64, Örbyhus SK	1.39,9
22.	Per Nordh, —64, Hörnefors IF	1.40,3
	Anders Hägglund, —63, Själevads IK	1.40,3
	Johan Tholin, —64, Polisens IF	1.40,3
25.	Henrik Stenmalm, —64, Växjö SS	1.40,6
26.	Jörgen Bengtsson, —64, SK Poseidon	1.40,7
27.	Anders Björklund, —63, Kumla SS	1.40,8
28.	Jörgen Persson, —63, SS Artemis	1.41,2
29.	Ulf Carlson, —63, Eslövs SS	1.41,4
30.	Ronny Palmqvist, —64,, SK Hajen	1.42,0
31.	Stig Lennart Rask ,—63, Skövde SS	1.42,1
32.	Ulf Hansen, —63, Klippans SS	1.42,3
33.	Anders Blom, —63, Åhus SS	1.42,5
34.	Kent Lindblom, —63, Linköpings ASS	1.42,9
	Lars Wennberg, —63, Trollhättans SS	1.42,9
	Per Torenstam, —63, Kalmar S	1.42,9
37.	Oscar Georgii, —63, Varabygdens SS	1.43,0
	Conny Ahlgren, —63, Limhamns SS	1.43,0

100 M MEDLEY

1.	Stefan Jönsson, —63, Kristianstads SLS	1.22,5
2.	Micky Bencsik, —63, SK Näcken	1.23,8
3.	Jörgen Lindborg, —63, SK Ran	1.25,3
4.	Tomas Svensson, —64, Kalmar S	1.27,0
5.	Lars Carlsson, —63, Roma IF	1.27,2
	Magnus Johansson, —63, Tranemo SK	1.27,2
	Jan Svensson, —64, Järfälla S	1.27,2
8.	Per Åke Brinck, —63, Jönköpings SS	1.27,8
9.	Lars Åke Wennborg, —63, Polisens IF	1.28,2
10.	Preben Andersson, —63, Kristianstads SLS	1.28,4
11.	Jan Sjöberg, —63, SolK Hellas	1.28,9
12.	Fredrik Nyby, —63, Västerås SS	1.29,2
13.	Nisse Kjerrstadius, —63, Trollhättans SS	1.29,3
14.	Peter Carlsson, —63, Södertörns SS	1.29,5
15.	Per Larsson, —63, Västerås SS	1.29,7
16.	Gunnar Jönsson, —63, Skara SS	1.30,8
17.	Kent Lindholm, —63, Linköpings ASS	1.30,9
18.	Stefan Kempe, —63, Linköpings ASS	1.31,0
19.	Mats Karlsson, —63, Eskilstuna SS	1.31,1
20.	Michael Sjöberg, —63, Tyringe SS	1.31,6
21.	Oscar Georgii, —63, Varabygdens SS	1.31,7
22.	Adam Blomberg, —63, SK Ägir	1.32,1
23.	Fredrik Åshuvud, —63, Markaryds SS	1.32,3
	Ingemar Nilsson, —63, Landskrona S	1.32,3
25.	Tomas Borg, —63, Linköpings ASS	1.32,4
	Tomas Lundberg, —63, Osby SS	1.32,4
27.	Roger Åkesson, —63, Kristianstads SLS	1.32,7
28.	Joakim Widström, —63, Karlslunds IF	1.32,8
29.	Ulf Hedström, —63, Kungälvs SS	1.33,2
	Anders Henriksson, —63, Lidköpings GSS	1.33,2
31.	Anders Axelsson, —63, Ludvika SS	1.33,4
32.	Torbjörn Fredriksson, —63, S 02	1.33,5
33.	Christer Forslund, —63, Skärblacka SK	1.33,7
34.	Henrik Stenmalm, —64, Växjö SS	1.34,1
35.	Torbjörn Johansson, —65, Kristianstads SLS	1.34,5
	Herman Stenström, —63, Kristianstads SLS	1.34,5

Forts. på sid. 17

SVENSKA SIMFÖRBUNDET
Rehnsgatan 18
113 57 Stockholm
Telefon 14 18 30

PRISLISTA

(gällande från den 1 jan. 1974)

Ungdomens simmärken:

Baddaren	3:—
"Fisken"	3:—
Järn	3:50
Brons	3:50
Silver	4:—
Kandidatmärke	4:50
Fisken, tyg	2:—
Kandidatmärke tyg	3:—

Magistermärken:

Järn	5:—
Brons	5:—
Brons, miniatyr	5:—
Silver	5:50
Silver, miniatyr	5:50
Guld	7:—
Guld, miniatyr	7:—
Guld med emalj	8:—
Guld med emalj, miniatyr	8:—
Magistermärke, tyg	3:—

Påbyggnadsplaketten:

Brons	8:—
Försilvrad	11:—
Förgylld	15:—

Elitmärken:

Brosch	15:—
Miniatyr	15:—

Simhopparmärken:

Järn	4:—
Brons	5:—
Silver	7:—

Konstsimmärken:

Järn	6:—
Brons	6:—
Silver	7:—
Guld	8:—

Diplom:

Kandidatdiplom	3:—
Magisterdiplom	4:—
Prisdiplom	2:—
Textning	2:—
Märkesaffischer	0:25
Kursdiplom	2:—
Pillövskrans	3:—
Eklövskrans	3:—

Plaketter:

Promotorplakett	20:—
Försilvrade "Prima" och "Primus"	10:—
Brons "Ultima" och "Ultimus"	8:—
Prisplakett, brons	9:—
Prisplakett, silver	10:—
Prisplakett guld	11:—

Standardmedaljer:

Brons	5:—
Brons, miniatyr	2:—
Silver	7:—
Silver, miniatyr	3:—
Gravering per bokstav	0:25

Pris Jetonger:

Brons	4:10
Silver	4:95
Guld	6:10

Simmateriel:

Simdräkter Speedo		
Barn stl.	32:— -	50:—
Dam stl.	35:— -	65:—
Simbyxor Speedo		
Barn stl.	23:— -	40:—
Herr stl.	24:— -	45:—
Näsklämma		3:—*
Simglasögon		15:—
Hoppdomarskyltar, pr st		10:—*
Coll craft		75:—*
Badmössa		4:—*
Längdräkningsskyltar, pr st.		10:—
Poloboll	75:— -	135:—*
Polomössor, numrerade, per set (11 st)		30:—*
Polomössor, onumrerade, per styck		2:75*
Domarflagga		4:—*
Måldomarflagga vit eller röd, per styck		3:—*
Badtofflor		45:—*
Dolmar	9:— -	13:—*
Handpaddlar		15:—*
Klockväska		125:—*
Bordsur polo		
Tidur för vattenpolo		200:—*
Tidur, simning 1/10 sek.		150:—*
Tidur, simning med dubbla visare 1/10 sek.		350:—*
Träningsur	415:— -	650:—*
Glasfibersvikt		1.600:—*
Svikt "Duraflex"		
Livräddningsattrapp		140:—*
Crawlplatta		13:—*
Handstödsplatta		9:—*
Avgränsningslina 9 mm grön polyetenlina försedd med fästkrokar och spännanordning		
Lina i 25 m längd med 4 flöten per meter		250:—*
Lina, helt. m. flöten		400:—*
Lina i 50 m längd med 4 flöten per meter		425:—*
Lina helt. med flöten		700:—*
Lina, Kiefer Competitor med vågdämpande effekt, 25-meters resp 50-m.	1.250:— -	2.395:—
Djupdykningsmärke		12:—*
Simdyna	10:—	20:—*
Simstång, svets. ögla		35:—*
Uthyrning		
byxor förmedlas		

Litteratur:

Stadgar och tävlingsbestämmelser	3:50
Tävlingsprotokoll, simning	1:50
Poängtabell, simning	7:—
Poängtabell: hopp	1:—
Tävlingsprotokoll, hopp	6:—
Tävlingsprotokoll, polo	6:—
Affischer, per st.	—:35
Lärobok, "Konstsim"	6:50
Startkort	0:10
Träningspärm	4:50
Lärobok i hopp	5:75
Rekordanmälan	1:50
Simma	23:—*
Instruktörspärm	14:—
Brevskola supplement	
Lagsimsblankett	0:13
Plask o lek	8:—

* I dessa priser ingår lagstadgad mervärdesskatt.

SIMKLUBBAR! NÄR DET GÄLLER

TRÄNINGSLÄGER UTOMLANDS

KONTAKTA

BALTER SYD

Amiralsgatan 11, 211 41 MALMÖ

Telefon 040-12 14 60

Hjälper till att arrangera simträningsläger i Jugoslavien — Polen — Ungern — Östtyskland m. fl. länder

RING GÄRNA FÖR INFORMATION ELLER BEGÄR OFFERT

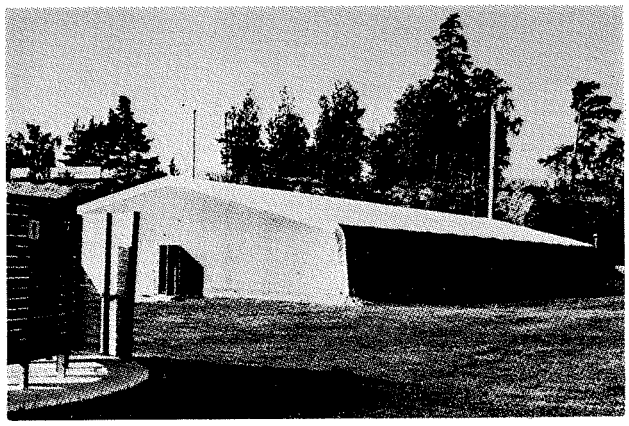

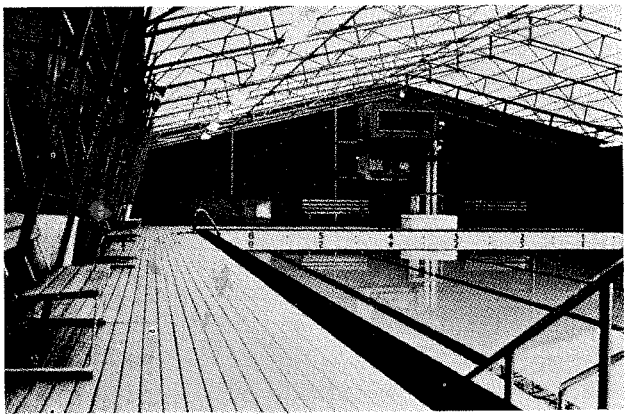

AB SMIREKO

Box 55 190 60 Bålsta
Dir. G. Dalersjö
Tel. Vx 0171/**540 20**

SMIREKO-hallen

STÅL- OCH LÄTTMETALL-HALLAR TILL SIMBASSÄNGER OCH SWIMMINGPOOLS

Fackverksstomme, täckt med flamskyddad PVC-duk

Begär offert på önskad storlek!

Ja, jag vill veta mera om Smirekohallen

Företag: .....

Att.: .....

Adress: .....

Tel.: .....

UTGIVARKORSBAND
SVENSKA SIMFÖRBUNDET
Box 6506
113 83 Stockholm



Säljes av: Svenska Simförbundet, Rehnsgatan 18, 113 57 Stockholm, tel. 08/14 18 30

MELLERSTA SKÅNES HORBY TIDNINGS TRYCKERI AB
1974

Simsport

MEDDELANDEN FRÅN SVENSKA SIMFÖRBUNDET

I detta nummer bl. a.:

Ledare:

Satsa mer på föräldrarna!

Landslagsläger:

Tön gav chansen till mer simning

Inbjudan:

Bosö-kurs för polotränarna

Konstsim:

Dagbok från givande kurs

Rapport från tysk tränarekonferens

Årsberättelsen

Röstlängden

Rekordlistorna

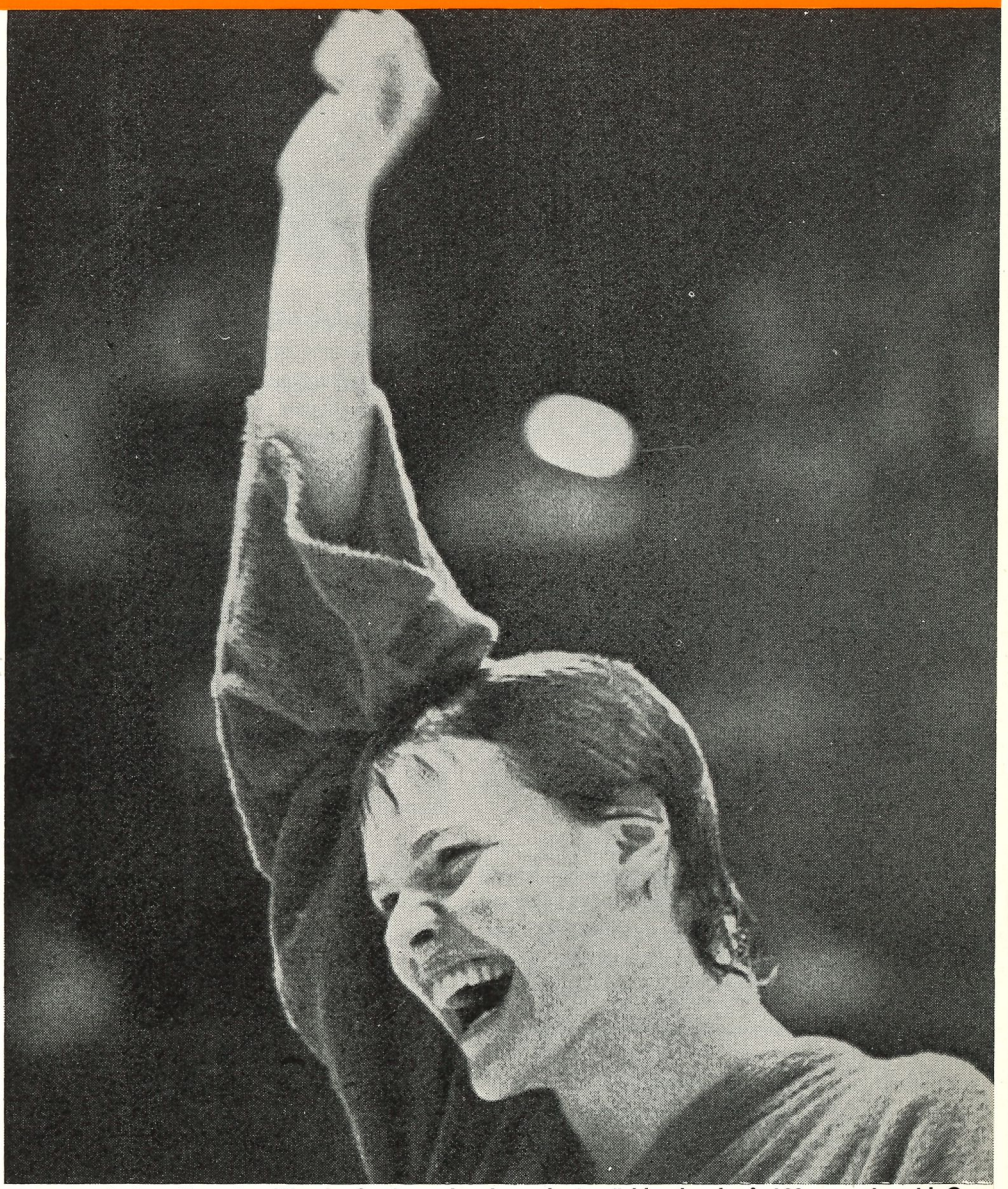

Jublande glad är Kanadas Wendy Cook, sedan hon slagit världsrekord på 100 ryggsim vid Commonwealth Games i Christchurch, Nya Zealand. Tiden blev 1.04,78. 21 tusendelar bättre än östtyskan Ulrike Richters gällande notering. Wendy slog rekordet på startsträckan i medleylagkappen

2 FEBRUARI 1974 — ÅRGÅNG 29 ÅRSMÖTESNUMMER