UTGIVARKORSBAND
Box 6506
113 83 Stockholm



MELLERSTA SKANES HÖRBY TIDNINGS TRYCKERI AB
1972

Simsport

MEDDELANDEN FRÅN SVENSKA SIMFÖRBUNDET

I detta nummer bl a:

Myndigheter i Klippan är helnöjda med Sim-centrum

Aktivitets-stödet ökas men bidragen blir mindre

Mer distans-träning ger nu utslag i statistiken

Inbjudan till årets inne-SM

Vinterlägret blev lyckat

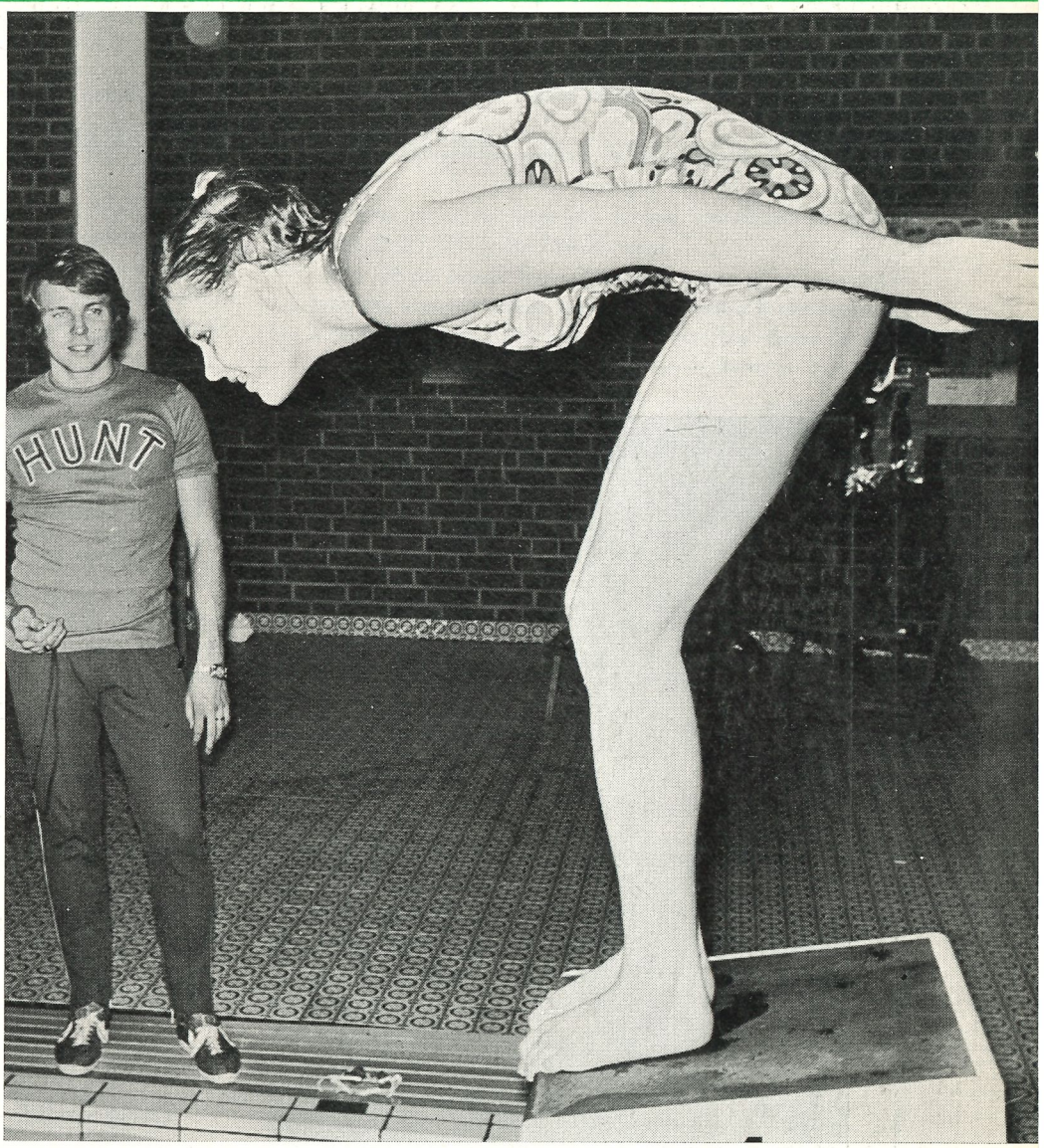

Karin Odgaard gör sitt andra år i Klippans Simcentrum, trivs utomordentligt och tillhör dem som visat förbättrade resultat också i skolarbetet. I bakgrunden Ronnie Paleski, driftig "rektor" vid Sim-centrum med stor andel i projektets succé.

2 FEBRUARI 1973 — ÅRGÅNG 28 ÅRSMÖTES-NUMMER

VÄLJ KVALITÉ OCH SERVICE

Kylskåp, Frysskåp, Frysboxar, Tvättmaskiner,

Diskmaskin och Assistent välj

Electrolux hemtjänst

HARALD JOHANSSON

Östergatan 17 — HÄSSLEHOLM — Telefon 0451-802 60, 802 66

Filial: Örkelljunga — Telefon 0435-515 00

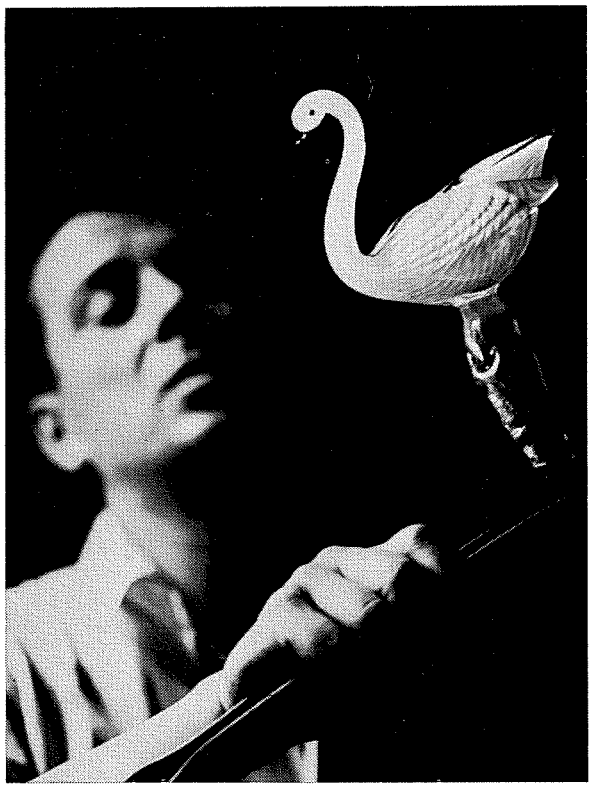

DEN NYA SVENSKA
STILEN I HANDGJORT
KONSTGLAS

Vi är tillverkare av dekorativa

GLASFIGURER
LAMPFÖTTER
och VASER

Våra olika alster finns i ledande branschaffärer. Vi hälsar även besökare hjärtligt välkomna för att under arbetstiden bese den intressanta helt manuella tillverkningen i vår glashytta.

Besökstider: måndag—fredag 09.00—12.00, 13.00—16.00
Lördag—Söndag 13.00—18.00 Sommartid
Övrig årstid: Under ordinarie arbetstid i hyttan.

FÄRE-MARCOLIN KONSTGLAS AB

372 00 RONNEBY — Telefon 0457/107 33

4,5 miljoner mer – men mindre anslag!

Ökat minimiantal i grupperna ger mindre aktivitets-bidrag

DISKUSSIONSVÅGEN om idrottens lokala aktivitetsstöd har börjat lägga sig. Statsverkspropositionen har kommit och ur denna kan utläsas, att man tagit viss hänsyn till de indignerade idrottsledarnas många protestskrivelser.

Camilla Odhnoff har tillställt bl. a. de protesterande idrottsorganisationerna en skrivelse daterad 1973.01.11 där hon redogör för det förslag, som regeringen lägger till riksdagen ang. bidrag till ungdomsorganisationernas lokala verksamhet.

UR DENNA SKRIVELSE FRAMGÅR att man föreslår ett tilläggsanslag på 1 milj. för verksamhetsåret 1971/1972 och 2,7 milj. för 1972/1973. Dessa pengar ska fördelas **efter de mest angelägna behoven** till de lokala föreningarna.

Hur detta ska kunna ske när behovet av pengar är skriande i alla föreningar är lite svårt att förstå. Pengarna är alltså avsedda att kompensera föreningarna för den låga ersättning per sammankomst som det blev de gångna åren.

Så långt är allt gott och väl. Men idrottens verkligt tunga krav — att jämställas med övriga ungdomsorganisationer — har inte tillgodosetts. Kravet att anslaget bör vara ett förslagsanslag har heller inte hörsammats. Det av bl. a. Svenska Simförbundet framförda kravet om sänkning av minimiåldern har heller inte hörsammats.

OM DET NU SER LITET LJUSARE UT på de gångna två årens bidrag så blir man desto mer skrämd av det nya förslaget för 1973/1974. Visserligen föreslås anslaget öka från 13 milj. till 17,5 milj. men i samma andetag föreslås en ökning av minimiantalet per sammankomst från 5 till 10.

I ett flertal idrotter, bl. a. simning, där man helst vill jobba med små grupper kommer detta att innebära en **halvering** av antalet sammankomster som kan redovisas.

Visserligen kan man då eventuellt räkna med att bidraget per sammankomst blir högre men — **det verkliga utfallet av det nya förslaget kan bli avsevärt minskade aktivitetsbidrag till vissa idrottsklubbar bl. a. simklubbarna . . .**

DE OVAN RELATERADE SIFFRORNA är som sagt ännu ett förslag och har sålunda ännu inte tagits av riksdagen. Därför är det mycket viktigt att idrottsrörelsen och dess organisationer, t. ex. Svenska Simförbundet, snabbt informerar de ansvariga om följderna av förslaget och protesterar mot att det genomförs.

Det finns enligt tidningsartiklar i dagarna en rad riksdagsledamöter som vänder sig mot förslaget. Om idrotten snabbt informerar om läget finns det kanske fortfarande en möjlighet att ändra nästa års bestämmelser . . .

Det största kravet inför 1973/1974 måste bli att minimiantalet per sammankomst måste bli oförändrat 5 deltagare . . . Vidare bör än en gång kraftigt understrykas kravet om jämställdhet mellan olika ungdomsorganisationer.

REDAN INNEVARANDE ÅR kommer de flesta kommunerna att tvingas sänka sina bidrag till ungdomsorganisationerna p.g.a. försämrad ekonomi. Ett talande exempel är Jönköping, där Jönköpings SLS, om de nya bidragsbestämmelserna i kommunen genomförs, kommer att få 7.000:— i minskade bidrag och 13.000:— i ökade hyreskostnader!

Höjer man minimiåldern på det statliga aktivitetsbidraget kommer simklubbarna att vidkännas en kraftig sänkning av det statliga aktivitetsbidraget som sedan kommer att innebära en motsvarande sänkning av det kommunala aktivitetsbidraget . . .

IDROTTSLEDARE och särskilt då simledare: AGERA NU!

I annat fall måste vi kanska avdela en ännu större del av våra ledare till att skaffa in pengar via lotterier, basarer, bingo, tiggeri o. s. v. till vår verksamhet. Allt för att vi tror att idrotten har en viktig funktion i samhället men inte med tillräcklig övertygelse och kraft har informerat de styrande om detta.

Christer Junefelt

DEN ENHETLIGA SVENSKA

TRÄNINGSLINJEN

har nu utvecklats av tränarrådet i simning. Åke Lindhgren och Claes-Göran Widén utvecklar den i en omfattande redovisning i marsnumret av Simsport.

DU HAR VÄL PRENUMERERAT?

SIMSPORT

MEDDELANDEN FRÅN
SVENSKA SIMFÖRBUNDET

Rehnsgatan 18 — 113 57 Stockholm
Tel. 08/34 10 92 (kons.) — 34 11 17 (kamrer)
14 18 30 (försäljning) — POSTGIRO 5 24 94 - 2

REDAKTION
Ansvarig utgivare:
ERNST W. LINDAHL
Tel. 08/34 11 68

Redaktör:
FRILLE SJÖ
Ingenjörsgat. 12, 214 68 Malmö
Tel. 040/96 86 77 — arb. 20 50 00

Utkommer med 11 nummer per år

Prenumerationspris: kr. 25:—
I utlandet kr. 30:— för helår

Nr 2 — 1973 — Årgång 28

Obs! Manus till nästa nummer skall vara red. tillhanda senast 5 mars

MARS

1— 2	S	Göteborg: DM
2— 4	S	Bremen: Internationella öppna tävl.
2— 4	P	Holland: 6-nationsturnering, deltagande nat.: Västtyskland, Italien, Spanien, Storbritannien, Holland och Sverige
3— 4	S	Närke: DM
10—11	H	Kalmar: Inomhus-SM i svikth 1 o 3 m
17	S+H	Hofors: Gästrikland—Dalarna
17—18	S	Västtyskland: Ev. U-landskamp Västtyskland—Sverige f. —56 o. senare
18	S	Västergötland: Knattesim
19—20	H	Minsk: Internationell tävling "Spring Sparrow"
23—25	S	Växjö: Inomhus-SM
24—25	H	Rostock: Inbjudningstävlingar
24—25	H	Iserlohn: Internationella ungdomstävl.
25—30	S	Riga: Internationelal tävlingar "Komsomolskaja Pravda"
31/3—1/4	H	Rennes, Frankrike: Internationella tävlingar, svikthopp och höga hopp
31/3—1/4	S	Prag: Internationella öppna tävlingar "CZ Sport"
31/3—1/4	S	Berlin: Internationella ungdomstävlingar (f. —58 och senare)
31/3		Årsmöte

APRIL

	K	Instruktörskurs 2
1—30	K	DM-period
4— 7	H	Pittsburgh: Amerikanska inomhusmästerskapen
6	P+K+H	Göteborg: DM
6— 8	S	Trento, Italien: Internationella ungdomstävlingar (f. —59 och senare)
6— 8	S	Hamburg el. Krefeld: Internationella öppna mästerskapstävlingar (50 m)
7	S	Västerås: AROS-doppet
7— 8	S	Ystad: Korsvirkessimning
7— 8	S	Anta, Norge: Nordkalottmästerskapen
7— 8	S	Gdynia, Polen: Internationella simtävl.
7— 8	S	Kecskemet, Ungern: Internationella inbjudningstävlingar
8	S	Västgöta — Open
14—15	S	Sverige: 5-nationers (Sverige—Storbritannien—Holland—Västtyskland —Italien)
14—15	S	Luxemburg: Luxemburgs öppna internationella årsklasstävlingar
14—15	H	Warszawa: Internationella inomhusmästerskap
15	H	Rikstävlingen, deltävling III
20—23	K	Saarbrücken: Internationella tävl.
21—23	H	London (Hillingdon): Öppna Internationella årsklasstävlingar
21—23	S	London: "Coca-Cola International", Crystal Palace
21—22	S	Jacobsberg: 8-Nationers för ungdom f. —57 och senare (Sverige, Italien, Västtyskland, Holland, Spanien, Belgien, Frankrike och Storbritannien)
28—29	S	Sofia, Bulgarien: Internationella öppna tävlingar "Mladost"

MAJ

	K	Säffle: Landslagssammandragning
1	S	Västergötland: Landskapsmatch, Västergötland—Småland
5	S	Västerås: VSS, Ung-sim
4— 6		Tränarkonferens
6	S	Närke: Distriktsfinal, Allehandaspel.
6	S	Kristinehamn: 3-distriktsmatch, Värmland—Östergötland—Södermanland
11—13	S	Atén: Internationella tävlingar
12—13	H	Skövde: SUM-hopp
12—13	S	Malmö: Sim a Go-Go
19—20	K	SM
20	S	Oulu, Finland: Internationella tävl.
21—27	P	Prag: Kvalificeringsturnering till VM
26	S	Örebro: Wadköpingsdoppet
27	S	Borås: Knallesimmet
26—27	S	Sammandragningsläger

JUNI

1/6—10/7	S	DM-period
2— 3	K	Kolmården: Landskamp Sverige—Schweiz
3	S	Västerås: 10-distriktsmatch
3	S+H	Västergötland: DM i simning och hopp
3	S	Jönköpings: Rosenlundsdoppet
7	S	Närke: DM 800 m damer och 1500 m herrar
7—10	S	Landskrona: DM i simning, Skåne
9—10	H	Köln: 4-landskamp. Deltagande nationer: Tjeckoslovakien, Holland, Västtyskland och Sverige
10	S	Västergötland: DM i simning
11—21	S	Läger
14—15	H	Stockholm: JSM
15—17	P	Sverige: Internationell juniorturnering
16—21	H	Stockholm: Lida-lägret
24		Norge: Roald Amundsen
29/6—1/7	H	Ronneby: Swedish Cup
29/6—1/7	S	Närke: DM
30/6—1/7	S	Innsbruck: Internationella tävlingar för damer och herrar "Turnier der Nationen"
30/6—1/7	S	Krefeld: Internationella juniortävl.
30/6—2/7	S	Rom: Internationella öppna ungdomstävlingar (f. —60 och senare)
30/6—1/7	S	Stockholm: Juliaden, int. årsklasstävl.

JULI

3— 4	S	Rovinj, Jugosl.: Internationella öppna inbjudningstävlingar
3— 4	S	Jugoslavien: Internationella årsklasstävlingar (f. —59—62)
3— 4	H	Jugoslavien: "Memorial B. Zihert", öppna tävlingar
3— 9	P	Budapest: Internationell juniorturnering. Deltagande nationer: Tjeckoslovakien, Holland, Västtyskland, Storbritannien, Ungern och Sverige
6— 8	S	Varberg: Bockstensdoppet, elit och ungdomstävling
4— 5	H	Helsingfors: Finn-Diving
7— 8	H	Litvinov, Tjeckosl.: Internationella mästerskapstävlingar. Inbjudningstävl

7— 8	S	Darmstadt: Internationella ungdomstävlingar
8	S	Vansbro: Vansbrosimningen
8	S	Närke: Älvarnas blå band
8—15	H	Österrike: International Clinic
11—12	S	Italien: Internationella öppna tävlingar för herrar och damer. "Seven Hills" och "Navigli"
11—15	H	Antwerpen: Internationella årsklasstävlingar
13—15	H	Skopje, Jugosl.: Öppna tävlingar
14	S	Istanbul: Internationell inbjudningstävling i långdistanssimning för herrar
20—22	H	Leningrad: Europa-cupen
22—27	H	Indianapolis: Internationella ungdomstävlingar
23—24	H	Liberec, Tjeckosl.: Internationella inbjudningstävlingar för juniorer
27—28	H	Bozen: Öppna tävlingar
28—29	S	Geneve: Öppna tävlingar för pojkar och flickor (f. —60 och senare)
28—29	S	Tarnow, Polen: Internationella tävl.

AUGUSTI

2— 5	S+H	Norrköping: Utomhus-SM
7—16		Läger.
9—11	S+H	Leeds: EJM
10—12	S+H	Oslo: Nordiska Mästerskapen
11—12	K	Barcelona: Landskamp Spanien—Sverige.
15—19	P	Duisburg: EJM
15—19	P	Malta: Internationell poloturnering.
16—24	P	Moskva: Universaden
18	S	Närke: Landskapsmatch, Dalarna—Närke—Gotland
18—19	S	Holland: Europacupen för damer, grupp A
18—19	S	Berlin: Europacupen för herrar, grupp A
21—24	S+H	Moskva: Universaden
22—28	S	Läger.
25—26	S	Närke: NUM-SIM, C- och D-klassen
26	S	Västergötland: DUM-SIM
27/8— 1/9	S	Coventry: Öppna Engelska årsklassmästerskap
30/8—11/9	S+H P+K	VM

SEPTEMBER

1— 2	S	Närke: NUM-SIM, A- och B-klassen
12—13	S	Mamaia, Rumänien: Internationella mästerskapstävlingar. Inbjudningstävling
14—16	S+H	Izmir: Internationella tävlingar
16—17	S	SUM-Sim regionsfinaler
21—23		Tränarkonferens
22—23	S	Linköping: Delfinsimmet, 8, 9 o. 10 år
23	S	Västergötland: 6-distriktsmatch
23	S	Västerås: Landskapsmatch, Västmanland—Uppland

OKTOBER

1—31	K	JDM-period
6— 7	S	SUM-Sim riksfinal
14	S	Västergötland: Knattesimning
20—21	K	Norge: Nordisk 4-landskamp
20—21	S	Sverige: Sverige—DDR (f. —59 och senare)
21	S	Västergötland: Västgöta — Open
28	S	Kristinehamn: Landskapsmatch, Närke—Värmland—Västergötland
28—31	S+H	Izmir: Öppna tävlingar

NOVEMBER

3— 4	S	Stockholm: Colgate-Cup
4	H	RM, svikthopp, 1 m
10—11	K	JSM
10—11		Distriktsledarkonferens
11	S	Stockholm: Hellas 20-manna
24	S	Borås: Elfsborgssimmet
24—25	S	Rostock: Internationella ungdomstävlingar (f. —58 och senare)
24—25	S	Skärblacka: "Gladdoppet"
25	S	Stockholm: 50-manna + ungdomslagkapper

DECEMBER

1— 2	S	Oulu: Internationella tävlingar
2	H	Göteborg: Inomhus-SM i höga hopp
2	S	Gävle: Londoner Cup 10×50 m (5 damer + 5 herrar)
15—18	S	Gottwaldov och Prag: Internationella öppna tävlingar

SVENSKA REKORD

200 ryggsim, damer: Gunilla Lundberg, 2.27,5 — Gävle 4/2 (25 m).

100 fjärilsim, damer: Gunilla Anderssson, 1.06.0 — Stockholm (Högdalsbadet) 20/1 (25 m.)

Dags att söka årets Folksam-stipendium

Årets Folksam-stipendier om sammanlagt 25.000 kronor har ledigförklarats. Ansökan, som görs av specialförbunden, skall vara RF tillhanda senast 31 mars.

Ändamålet med stipendiet är att ge specialförbunden möjlighet att sända en eller flera ledare, tränare, instruktörer eller särskilt lovande aktiva för vidare utbildning i utlandet.

Stipendiet, som utdelades första gången 1972 skall fördelas av RF till minst två av de specialförbund, som sökt stipendiet.

Kansliet vill snarast möjligt ha information om och motivering för ledare, tränare, instruktörer eller aktiva, som kan tänkas bli stipendiater. Kontakta gensekr. Ernst W. Lindahl på förbundet!

ÅRSBERÄTTELSEN

Styrelsen för Svenska Simförbundet får härmed avgiva sin berättelse över verksamheten och förvaltningen för år 1972. Verksamheten har kontinuerligt redovisats i förbundsorganet Simsport (nr 1 t. o. m. nr 12) varför denna berättelse är att betrakta som ett sammandrag och komplement till tidigare meddelanden.

ÅRSMÖTET 1972

Förbundets 67:de årsmöte hölls lördagen den 25 mars på Byggnadsföreningen, Stockholm. Samtliga förbundets 23 distrikt var representerade liksom de fem bästa SM-klubbarna för 1971 jämte Skolidrottsförbundet med tillsammans 56 röster fördelade på 44 ombud.

Årsmötet öppnades av förbundets ordförande Gunnar Werner, som hälsade distrikts- och föreningsombuden välkomna samt förbundets tidigare närvarande ordförande, Arne Ljungqvist, Bertil Sällfors och Lars Schött. Härefter följde parentation med en tyst minut över under året bortgångna förkämpar inom simidrotten, Cletus Andersson och Robert Andersson.

Därefter utdelade Gunnar Werner förbundets högsta utmärkelse guldmedaljen till Fritjof Sjö samt förtjänstmedaljen i silver till generalsekreteraren Ernst W. Lindahl samt hedersmärket till de 9 aktiva, som under året uppnått stipulerade 10 poäng.

Gunnar Werner gav sedan en återblick på utvecklingen av det idrottsliga arbetet och konstaterade

att det gångna EM-året 1970 följts av ett gott år 1971

att förbundet nått de resultat man räknat med och att satsningen inför 1972 års olympiad gått efter riktlinjerna

att styrelsearbetet utvecklats planenligt både idrottsligt och ekonomiskt

att Klippan-projektet genomförts enligt planerna

att organisationen ändrats såtillvida att kommittéerna tilldelats ramanslag för att kunna arbete mera fritt

att tillkomsten av en utbildningskommitté och organiserad utbildning med bättre idrottsledare till följd kan räknas till framgångarna.

Werner informerade vidare om att styrelsen tillsatt en kommitté för vidareutveckling av organisationsplanen, innebärande bl. a. slopande av VU, komplettering med en ekonomisk kommitté samt en starkare ställning för GS.

Ordföranden slutade med att framhålla att styrelsen hade mycket stora förväntningar på 1972 och de Olympiska Spelen men varnade för att ta ut några medaljer i förskott.

Att leda årsmötesförhandlingarna utsågs enhälligt förbundets hedersordförande Bertil Sällfors.

Till sekreterare för årsmötet valdes Ernst W. Lindahl och till justeringsmän att jämte ordföranden justera dagens protokoll utsågs Henry Runströmer och Bernt Börjesson.

Sedan det konstaterats att årsmötet var stadgeenligt utlyst föredrogs styrelsens berättelse för verksamhetsåret. Berättelsen lades med godkännande till handlingarna sedan den i vanlig ordning genomgåtts rubrik för rubrik.

Till förbundsordförande omvaldes Gunnar Werner.

Av de i tur avgående ledamöterna Sture Kronman, Sven-Håkan Paulson, Toivo Öhman och Gösta Olander avsade sig Gösta Olander och Sven-Håkan Paulson omval. Omvaldes därefter Sture Kronman och Toivo Öhman samt nyvaldes Christer Junefelt och Lars-Eric Weinås för kommande 2-årsperiod.

Omvaldes Sigfrid Heyner som revisor med Gunnar Sulling som suppleant.

Till ledamöter i Valberedningen för årsmötet 1973 valdes, efter avsägelser från Bertil Sällfors, Birger Buhre och Henry Runströmer, följande:

Ingvar Westergren, Gävle (sammankallande), Lars Edstedt, Umeå, Rune Jonsson, Eskilstuna, Carl-Hampus Montgomery, Skövde och Sven-Håkan Paulson, Stockholm.

"Svensk Idrott" och "Simsport" utsågs ånyo som förbundets officiella kungörelseorgan.

BEHANDLING AV FRÅN STYRELSEN OCH REVISORERNA TILL ÅRSMÖTET HÄNSKJUTNA FRÅGOR

Nedanstående regeländringar **bifölls** av årsmötet.

Regel 805 Anmälan

Tillägges såsom nytt stycke: "Skulle tävlande, som kvalificerat sig till final, avstå från deltagande i finalen, skall avanmälan ske senast 1 timme efter försökstävlingarnas slut. I sådant fall äger tävlande, som uppnått den bästa tiden bland de i försökstävlingarna utslagna, deltaga i finalen. Finalist, som uteblir från start utan att ha gjort här föreskriven avanmälan, kan åläggas vid tävlingarna föreskriven straffavgift."

Regel 913 A Allmänna anvisningar

1:a stycket, 1:a meningen, ny lydelse :"Prov för . . . får icke avläggas i bassäng med mindre än 16,67 meterss längd."

Regel 913 B Flytning

3:e meningen, ny lydelse: "Armbågarna skall hållas så nära intill bålen som möjligt, och . . . vattnet."

Regel 913 C Vattentrampning

Tillägg efter 2:a meningen: "Provet kan även utföras stillastående ("på stället tramp") under viss för varje märke angiven minimitid."

Regel 913 H Livräddning

1:a meningen, ny lydelse: "Livräddningsprovet skall ovillkorligen avläggas i alla dess detaljer." 2:a meningen utgår.

Regel 913 I Provperiod

3:e meningen, ny lydelse: "Det möter . . . magistermärket, av vilket endast 1 grad får erövras under ett och samma år."

Regel 921 Ungdomens simmärken

Styckena 1—4 utgår och ersätts av följande: "Ungdomens simmärken omfattar "Fisken", järn-, brons- och silvermärkena. Märkena skall erövras i nu nämnd ordning. Prov för järnmärket får således inte avläggas förrän "Fisken" erövrats o s v. Samtliga märken får erövras oavsett provtagarens ålder."

Regel 922 Provens omfattning

Vänstra kolumnen i tabellen: Bestämmelserna om minimiålder för brons- och silvermärkena utgår i enlighet med förslaget under regel 921 ovan.

Regel 922 Provens omfattning

Silvermärket: Distanserna för flickor föreslås bli desamma som för pojkar i samtliga prov, vilket innebär följande ändringar:

Sträcksim:	300 m
Ryggsim:	150 m
Klädsim:	150 m x)
Längddykning	8 m

x) Klädsel: Klänning eller blus/skjorta med lång ärm och kjol/långbyxor.

Regel 923 Kandidatvärdigheten

2:a stycket, ny lydelse: "Prov för kandidatvärdigheten . . . kalenderår, under vilket vederbörande fyller 9 år.

3:e stycket, tabellen: Minimiålder 10 år ändras till 9 år.

Regel 923 Kandidatvärdigheten

3:e stycket tabellen: Fordringarna för flickor föreslås bli desamma som för pojkar i samtliga prov, vilket innebär följande ändringar:

Sträcksim:	600 m
Ryggsim:	300 m
Klädsim:	300 m x)
Längddykning:	10 m
Livräddning:	2.45 min.

x) Klädsel: Klänning eller blus/skjorta med lång ärm och kjol/långbyxor.

Regel 923 Kandidatvärdigheten

2:e stycket, tabellen, tillägg:

	Flickor	Pojkar
Vattentrampning, med förflyttning	75 m	75 m
,, utan ,,	3 min.	3 min.

Regel 931 Allmänna bestämmelser
1:a stycket, ny lydelse: "Prov för magistervärdigheten . . . kalenderår, under vilket vederbörande fyller 10 år."

Regel 933 Järnmärket
1:a meningen, ny lydelse: "Järnmärket . . . den som fyller minst 10 år . . ."

Regel 934 Bronsmärket
1:a meningen, ny lydelse: "Bronsmärket . . . fyller minst 11 år . . ."

Regel 935 Silvermärket
1:a meningen, ny lydelse: "Silvermärket . . . kalenderår, under vilket han (hon) fyller 12 år . . .".

Regel 936 Guldmärket
1:ma meningen, ny lydelse: "Guldmärket . . . kalenderår, under vilket han (hon) fyller 13 år . . ."

Regel 938 Bronsplakett
Ny lydelse: "Bronsplakett kan förvärvas av den, som tidigare innehar magistermärket i guld och som därefter under ytterligare 3 år fullgör proven för guldmärket samt av den som tidigare innehar guldemaljmärket och därefter under något av därpå följande år fullgör proven för guldemaljmärket.

Regel 939 Silverplakett
Ny lydelse: "Silverplakett kan förvärvas av den, som tidigare innehar bronsplaketten och som därefter fullgör proven för guldmärket under ytterligare 3 år resp. proven för guldemaljmärket under något av därpå följande år.

Regel 940 Guldplakett
Ny lydelse: "Guldplakett kan förvärvas av den som tidigare innehar silverplaketten och som därefter fullgör proven för guldmärket under ytterligare 3 år resp. proven för guldemaljmärket under något av därpå följande år.

Regel 944 Anmälan
Rubriken, ny lydelse: "Intyg på fullgjort prov".
Styckena 1—3 utgår och ersätts av följande: "När provtagaren klarat sitt prov och provkontrollanten satt sin signatur på provkortet behålles det av provtagaren, som intyg på fullgjort prov. Detta provkort visas sedan upp som bevis på fullgjort prov, när provtagaren tänker ta nästa märke."

Regel 945 Magistervärdigheten. Provens omfattning
Proven föreslås bli desamma för damer och herrar i följande avseenden:

	1 betyg	2 betyg	3 betyg
Sträcksim	1.000 m	1.500 m	2.000 m
Ryggsim	500 m	750 m	1.000 m
Klädsim	500 m	750 m	1.000 m x)
Flytning	200 m	250 m	300 m
Vattentrampning, med förflyttning	200 m	250 m	300 m
,, utan ,,	8 min.	10 min.	12 min.
Längddykning	Som tidigare		
Djupdykning	Som tidigare		
Hopp	Som tidigare		
Livräddning	Som tidigare		

x) Klädsel: Klänning eller blus/skjorta med lång ärm och kjol/långbyxor.

BEHANDLING AV INKOMNA MOTIONER

1. **Närkes Simförbund om ändring av tävlingsbestämmelserna, regel 716.**
   Närkes Simförbund föreslog ändrad lydelse på regel 716 rörande heatindelning, vilket styrelsen hade avstyrkt med motivering att nu gällande bestämmelser är en direkt översättning av FINA:s regler.
   Årsmötet **tillstyrkte styrelsens avslagsyrkande.**
2. **Stockholms Simförbund om ändring av regel 826 Mästerskapstecken.**
   Stockholms Simförbund föreslog ändring av regel 826, sista meningen första stycket, enligt följande: "Distriktsförbundet avgör om andra eller tredje pris skall utdelas vid DM- och JDM-tävlingar".
   Årsmötet **biföll** förslaget.
3. **Skånes Simförbund angående förbundsprotokoll.**
   Skånes Simförbunds förslag att alla protokoll från Svenska Simförbundets styrelsemöten och från samtliga kommittéers möten i fortsättningen skulle tillställas specialdistriktsförbunden hade avslagits av styrelsen, som ansåg, att alla beslut som är av intresse kommer att införas i "Simsport".
   Efter omröstning avslogs styrelsens avstyrkan och Skånes Simförbunds motion **bifölls.**
4. **Örebro Simsällskap ang. åldersdifferentierad poängtabell.**
   Örebro Simsällskaps motion angående utarbetande av en åldersdifferentierad poängtabell hade avslagits av styrelsen, då nuvarande tabell täcker alla resultat långt ner på skalan.
   Årsmötet **tillstyrkte styrelsens avslagsyrkande.**

Föredragningslista
vid
Svenska Simförbundets
Årsmöte 1973

på Byggnadsföreningen, Norrlandsgatan 11,

lördagen den 31 mars kl. 13.00

Mötets öppnande
Utdelning av priser och utmärkelser

1. **Upprop och justering av röstlängden**
2. **Val av ordförande för mötet**
3. **Val av sekreterare för mötet**
4. **Val av två justeringsmän att jämte ordföranden justera mötets protokoll**
5. **Fråga om mötet blivit stadgeenligt utlyst**
6. **Föredragning av styrelsens berättelse för verksamhetsåret 1972 samt redogörelse för förbundets ekonomi**
7. **Föredragning av revisorernas berättelse**
8. **Fråga om ansvarsfrihet för styrelsen**
9. **Val av förbundsordförande, tillika ordförande i styrelsen för ett år. Nuvarande: Gunnar Werner, Karlstad**
10. **Val av 4 ordinarie ledamöter i styrelsen för 2 år. Mandattiden utgår för: Lars-Olow Nyberg, Reine Odell, Stig Ohlsson och Fritjof Sjö.**
11. **Val av 1 revisor och 1 revisorssuppleant för 1 år. Nuvarande: Sigfrid Heyner resp. Gunnar Sulling.**
12. **Val av 2 ombud och suppleanter för dessa till Riksidrottsmötet 1973. (Ombud vid 1971 års RF-möte: Gunnar Werner och Gösta Olander med Reine Odell och Toivo Ohman som suppleanter).**
13. **Val av 5 ledamöter i valberedningen för nästkommande årsmöte. Nuvarande: Ingvar Westergren, Gävle (sammankallande), Lars Edstedt, Umeå, Rune Jonsson, Eskilstuna, Carl-Hampus Montgomery, Skövde och Sven-Håkan Paulson, Stockholm.**
14. **Antagande av officiella kungörelseorgan för 1973. Förutvarande: "Svensk Idrott" och "Simsport".**
15. **Fastställande av årsavgift**
16. **Behandling av från styrelsen och revisorerna till mötet hänskjutna frågor.**
17. **Behandling av frågor, som av distrikt eller förening hänskjutits och som senast den 15 januari skriftligen inkommit till styrelsen.**
18. **Mötets avslutande**

MÖTETS AVSLUTNING

Sedan föredragningslistan genomgåtts framförde förbundsordföranden ett tack till avgående ledamoten Gösta Olander, som under 30 års tid utfört ett framgångsrikt arbete för simidrotten och varit en stöttepelare i styrelsen samt uttryckte sin glädje över att han även framdeles kommer att finnas

med i de internationella sammanhangen. Werner tackade sedan Sven-Håkan Paulson, som efter 12 år lämnar styrelsen, och framhöll hans stora insatser och värdefulla tillgång för förbundet under denna tid, och att han glädjande nog kommer att fortsätta arbetet inom simsporten i andra sammanhang. Båda avtackades med varma applåder.

Gunnar Werner tackade därefter Bertil Sällfors för det sätt varpå denne skött årsmötesförhandlingarna och förklarade därefter årsmötet avslutat.

Förbundets olika organ har under verksamhetsåret haft följande sammansättning:

STYRELSEN

Hedersordförande: Bertil Sällfors, Borås
Ordförande: Gunnar Werner, Karlstad
Vice ordförande: Lars-Olow Nyberg, Lidingö
Övriga ledamöter: Christer Junefelt, Jönköping, Sture Kronman, Sundsvall, Reine Odell, Göteborg, Stig Ohlsson, Stockholm, Fritjof Sjö, Malmö, Lars-Eric Weinås, Göteborg, Toivo Öhman, Stockholm.
Adjungerande ledamöter: Förbundsläkarna Bengt Eriksson, Göteborg, och Karl-Anders Sundström, Täby.

VERKSTÄLLANDE UTSKOTTET (VU)

Ordf. Gunnar Werner
Ernst W Lindahl
Lars-Olow Nyberg

EKONOMIKOMMITTÉN (EK)

Ordf. Lars-Eric Weinås
Lars-Olow Nyberg
Ernst W. Lindahl
Bo-Göran Falk

HOPPKOMMITTÉN (HK)

Ordf. Toivo Öhman
Paul Janmarker
Jan-Erik Nilsson
Gunnel Weinås

SIMKOMMITTÉN (SK)

Ordf. Stig Ohlsson
Sture Kronman
Åke Lindhgren
Bernt Porsander
Lars-Eric Paulsson/Evert Sandberg
Adj.: fung. landslagskapten

POLOKOMMITTÉN (PK)

Ordf. Fritjof Sjö
Bo-Göran Falk
Jan Ek
Dimiter Konstantinov
Adj. fung. landslagskapten

KONSTSIMKOMMITTÉN

Ordf. Set Hjärpe
Marianne Larsson
Reine Odell
Harriet Eriksson

UTBILDNINGSKOMMITTÉN

Ordf. Reine Milger
Roger Taflin
Christer Junefelt
Anders Lundin
Lars-Erik Sandler

MOTIONSKOMMITTÉN

Ordf. Reine Odell
Gunnar Sulling
Stenowe Nyström
Bengt Eriksson
1 repr. från Simfrämj.

REGELKOMMITTÉN

Ordf. Toivo Öhman
Sigfrid Heyner
Fritjof Sjö
Ernst W Lindahl

MEDALJNÄMNDEN (MN)

Ordf. Gösta Ölander
Sigfrid Heyner
Sven-Håkan Paulson
Stig Ohlsson
Tage Svanberg
Ernst W Lindahl (adj.)

FÖRBUNDSLÄKARE

Karl-Anders Sundström, Täby
Bengt Eriksson, Göteborg

REPRESENTANTER I NORDISKA SIMFÖRBUNDET

Gunnar Werner (med rösträtt) och Lars-Olow Nyberg

REPRESENTANT I SOK

Bertil Sällfors, Borås

BADBYGGNADSTEKNISKA KOMMITTÉN

Ledamöter: Toivo Öhman, Bengt Bergvall, Stockholm samt Sven-Håkan Paulson

TRÄNARRÅDET

(valt av tränarna i landets SM-klubbar)
Bo Alm, Göteborg, Åke Lindhgren, Stockholm, Lars-Eric Paulsson, Malmö

REVISORER

Sigfrid Heyner, Stockholm, med Gunnar Sulling, Sthlm, som suppleant. Av RF tillsatt revisor Arne Ljungqvist, Stockholm.

KANSLIET

Generalsekreterare: Ernst W Lindahl
Kamrer: Bo-Göran Failk
Utbildningskonsulent: Roger Taflin
Idrottskonsulent: Olle Kylborn fr. o. m. 15.8 —72
Elitinstruktör: Lars-Eric Paulsson, Malmö t.o.m. 15.8 -72
Ronnie Paleski, Klippan, frfr.o.m. 15.8 -72
Sekreterare: Ingrid Jensen och Annette Nordlund.
Expeditionen: Ewa Kianto
Susanne Eriksson fr. o. m. 15.5 —72.
Ulla Nordenskjöld 1/2-tid.
Birgit Joelsson 1/2-tid fr. o. m. 1.10 —72.
Yngve Sandström 1/2-tid fr. o. m. 1.3 —72.

SAMMANTRÄDEN

Styrelsen	6	Konstsimkommittén	4
Verkst. utskottet	7	Medaljnämnden	4
Hoppkommittén	5	Ekonomikommittén	5
Simkommittén	7	Utbildningskommittén	4
Polokommittén	4	Motionskommittén	4

Tävlingsverksamheten

OLYMPISKA SPELEN I MÜNCHEN

Vid 1972 års OS representerades Sverige av följande simmare och hoppare:

Eva Andersson
Inger Andersson
Irwi Johansson
Diana Olsson
Jeanette Pettersson
Britt-Marie Smedh
Eva Wikner
Anita Zarnowiecki
Agneta Henriksson
Ulrika Knape
Anders Bellbring
Bengt Gingsjö
Gunnar Larsson
Hans Ljungberg
Rolf Pettersson
Anders Sandberg
Bernt Zarnowiecki

samt följande ledning

Stig Ohlsson	Lagledare
Gunnel Weinås	Damledare och tränare
Åke Lindhgren	Tränare
Lars-Eric Paulsson	,,

Den svenska truppen gjorde en insats som kan betecknas gå utanpå alla tidigare olympiainsatser. Gunnar Larsson erövrade guldmedaljen på 200 och 400 m medley med tiden 2.07,17 (nytt världsrekord) och 4.31,981 (olympiskt rekord). Ulrika Knape tog guldmedalj i höga hopp, 390,00 p., samt silvermedalj i svikthopp, 434,19 p. Därutöver skötte sig truppen på ett mycket framgångsrikt sätt. Agneta Henriksson placerade sig på en mycket hedrande 6:te plats i svikthoppen och av simmarna åstadkoms följande förnämliga placeringar:

Damlaget på 4×100 m fritt, sjätteplacering med tiden 4.02,69 (nytt landslagsrekord) Bengt Gingsjö, sjätteplats på 400 m medley med tiden 4.37,96.

Herrlaget 4×200 m fritt, fjärdeplacering med tiden 4.47,37 Bengt Gingsjö, 6:a på 400 fritt 4.06,75

Britt-Marie Smedh, sjundeplacering på 100 m bröstsim med tiden 1.17,19

4×100 m medley, damer, åttonde plats med tiden 4.32,61

Hans Ljungberg, 200 m medley, åttonde plats med tiden 2.13,56

Bengt Gingsjö, fyra på 1500 m frisim med tiden 16.16,01 (Europarekord)

Sammanlagt satte den svenska truppen :1 världsrekord, 3 Europarekord, 2 olympiska rekord samt 18 svenska rekord.

(Utförligt referat i Simsport nr 9)

De stora olympiska framgångarna bidrog verksamt till att Svenska Simförbundet av Riksföreningen för idrottens främjande utnämndes till årets förbund med bl a en belöning på 50.000 kronor. Ulrika Knape belönades av en enhällig jury med Svenska Dagbladets guldmedalj och Gunnar Larsson utsågs av Stockholms sportjournalister till årets idrottsman. Gunnar erhöll också Brunnhages trofé för andra gången (med s k hedersdokument till Lars-Eric Paulsson). Gunnel Weinås korades till "årets namn" bland svenska idrottsledare. Hon tilldelades även Bruce Hoppings Trofé.

Stig Ohlsson, SK-ordförande och lagledare i München, blev för sina idrottsliga insatser riddare av Vasaorden i samband med kung Gustaf Adolfs 90-årsdag. Makarna Gunnel och Lars-Eric Weinås belönades med Centralföreningens guldplaketter och medlemmen i damernas lagkappslag, Diana Olsson, erhöll Sv D:s guldfackla.

5-NATIONERS (f. d. 6-NATIONERS) I SIMNING OCH HOPP

Den 10:e omgången av f. d. 6-nationers avverkades i Rom. Sverige, som hade siktet inställt på OS i München gjorde sig knappast rättvisa utan hamnade först på fjärde plats med 86 poäng. Segrare blev Västtyskland med 151 p., Holland tvåa med 145 p, Storbritannien 111 p. och Italien sist med 83 p. På hoppsidan motsvarade dock Agneta Henriksson förväntningarna och vann damernas hopptävling.

"6-NATIONERS" I HANNOVER

Efter Rom-tävlingarna fortsatte truppen till Hannover, där de deltog i en 6-nationerstävling mot Sovjet, Västtyskland, Holland, Ungern och Storbritannien. Det blev mycket förnämliga tävlingar där dock de svenske fick agera sparv i tranedans och hamnade på en sista plats, dock efter att många förnämliga svenska insatser noterats.

(Simsport nr 5)

NJM I SIMNING OCH HOPP

Årets NJM genomfördes i Århus, Danmark, och än en gång visade de svenska juniorerna sig vara klart bäst på våra breddgrader. Sverige tog drygt hälften av medaljerna, vilka fördelades på 20 guld, 12 silver och 12 brons. Det noterades även ett svenskt rekord genom Else Gunsten, Kristianstad, som på 800 m frisim gick i mål på tiden 9.34,7. I övrigt slogs av truppen inte mindre än 33 personliga rekord.

På hoppsidan hemfördes en fin viktoria av Susanne Wetteskog, GKK-N, som överraskande vann svikthoppet.

(Simsport nr 8)

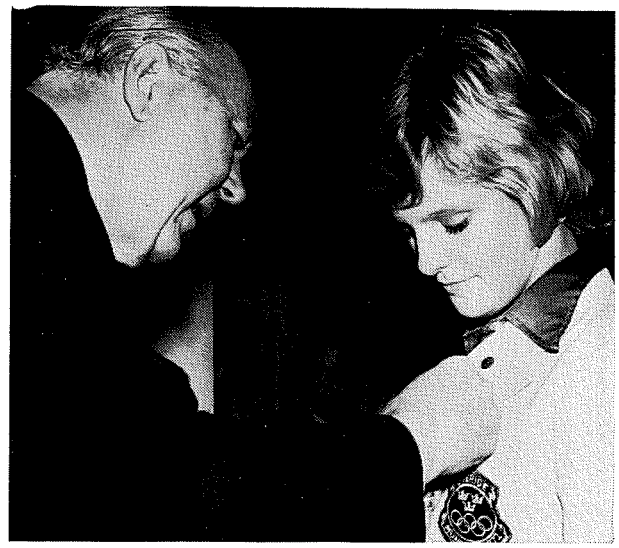

Prins Bertil fäster 1972 års dagbladsguld på vår olympiska guld- och silverflicka, Ulrika Knape

7-NATIONERS FÖR UNGDOM f. —56

1971 års segrare Holland stod i år som värd för 7-nationers. Tävlingen gick i Utrecht i en 25-m inomhusbassäng och det svenska laget höll sig väl framme trots att det fick ställa upp utan ett flertal flickor, som representerade A-laget vid samma tidpunkt i Hannover. I de 17 grenarna sattes 26 nya personliga rekord av vilka ett flertal tider var mycket framstående. Segrare i tävlingen blev värdnationen Holland på 336 poäng. Sverige lyckades som nämnts mycket bra och belade en hedrande andraplats med 267 p. före Västtyskland 260 p., Frankrike 253 p., Italien 233 1/2 p., Spanien 136 1/2 p. och Belgien 111 p.

Detta innebär även att Sverige står som värdnation för 1973 års tävling.

(Simsport nr 4)

INTERNATIONELLA TÄVLINGAR I BREMEN

Sverige deltog även 1972 med en trupp i Bremen-tävlingarna, som inledning på säsongen. Det blev som vanligt ett rekordras med inte mindre än 63 nationsrekord. (Dock inget svenskt). Bäst lyckades Anders Bellbring och Sven von Holst, som belade en andra och tredje placering på 400 m fritt med tiden 4.07,1 resp. 4.09,0 och hade bl a. Västtysklands Fassnacht bakom sig. De övriga placeringarna för truppen blev inte så framskjutna. (Simsport nr 3)

"VAN HAGELEN CUP"

Vårt pololandslag började satsningen mot i första hand OS-kvalet i München genom att delta i den 16:e upplagan av ovannämnda tävling i Holland. Det svenska laget fick sig en nyttig genomkörare och placerade sig på en sammanlagd 3:e plats efter Holland och Egri Dosza, Ungern, men före Amersfort på 4:e plats, de Robben på 5:e och CNB Barcelona på 6:e plats. (Simsport nr 2)

EUROPACUPEN I HOPP 1 M.

Europacupen i hopp hölls den 4—5/3 i Oslo. Det blev en mycket hård tävling där Ulrika Knape i första hand slogs med ryskan Safonova om segern. Det slutade med en andraplats för Ulrika efter ryskan. Agneta Henriksson belade en 7:e plats bland de 17 startande. Av 19 startande i herrarnas svikthopp lyckades Mathz Lindberg bäst med en 8:e plats. (Simsport nr 3)

UNGDOMSLANDSKAMP POLEN—SVERIGE

Returmatchen mot polackerna hölls i Stettin den 4—5/3. Den svenska ungdomstruppen skötte sig förnämligt och kunde slutligen besegra polackerna med en marginal av 44 poäng. Bland glädjeämnena kan nämnas Diana Olssons svenska rekord på 200 rygg 2.29,0. För övrigt noterades fina tider av Irwi Johansson, Else Gunsten, Inge Andersson och Bernt Zarnowiecki.

(Simsport nr 4)

SIMLANDSKAMP UNGERN—SVERIGE

Sverige matchade Ungern i en landskamp i Budapest 30/3—3/4. Tävlingarna genomfördes inomhus i en 33 1/3 m-bassäng. I 6 av 15 damgrenar belade Sverige förstaplatsen medan herrarna blygsamt endast tog för sig 2 av 14 möjliga segrar. På damsidan vann Sverige med 83—81 medan herrarna förlorade med 108—71.

(Simsport nr 4)

INTERNATIONELLA TÄVLINGAR I LENINGRAD

En trupp bestående av Tommy Palstam, Bernt Zarnowiecki, Rolf Pettersson och Göran Gunnerling deltog i 4-dagarstävlingen 26—30 mars i Leningrad tillsammans med ytterligare 9 nationer. Endast Göran Gunnerling lyckades nå en framskjuten placerinfg, då han simmade in som 6:a på 1500 m fritt.

(Simsport nr 4)

INTERNATIONELLA HOPPTÄVLINGAR I MINSK

Den 18—19/3 avhölls årets första stora internationella hopptävlingar i Minsk, där 12 nationer ställde upp inkl. hoppare från Kanada. Bäst lyckades återigen Ulrika Knape med andraplacering i höga hopp och svikt medan Mathz Lindberg lyckades placera sig på en hedrande 8:e plats på svikthoppen.

(Simsport nr 4)

POLOTURNERING I WÜRZBURG

Det svenska pololandslaget fortsatte sin matchning mot OS-kvalet i München med att delta i en hård turnering i Würzburg. Pololaget hade givit sig in i det verkliga getingboet, där storheter inom polon som Jugoslavien och Italien tillsammans med Västtyskland I o. II var deltagare. Efter 4 avverkade matcher blev sluttabellen: Jugoslavien 7, Italien 7, Västtyskland I 4, Sverige 2 samt Västtyskland II 0.

(Simsport nr 4)

INTERNATIONELLA HOPPTÄVLINGAR I USA OCH KANADA

Gunnel Weinås for med sina adepter "Ulle" och Agneta till Dallas och Winnipeg för att mäta sina krafter med de amerikanska och kanadensiska hopperskorna. Vid de Amerikanska Mästerskapen i Dallas i svikthopp placerade sig Agneta på en 10:e plats (bästa icke amerikanska) medan "Ulle" inte lyckades så bra och hamnade på en 16:e plats. På damernas 10 m. däremot visade "Ulle" var skåpet skulle stå och vann på 370,56 p. drygt 13 poäng före amerikanskan King. Därefter fortsatte tävlandet i Winnipeg, där Ulrika belade en tredjeplats på svikten samt seger i höja hopp före kanadensiskan Beverly Boys.

Resan avslutades med en tävling för Ulrika i Florida, där hon lyckadess vinna både 3 m-svikten och höga hopp.

(Simsport nr 5)

SVERIGE—VÄSTTYSKLAND f. —57

Det svenska ungdomslandslaget hade returkamp mot Västtyskland 13—14 maj i Kristianstad. Eftersom 1971 års tävling slutat med en 2-poängsseger för Västtyskland var vi inställda på en mycket jämn kamp men det visade sig att de svenske ville ge svar på tal ordentligt och satte västtyska laget på plats med 20 poängs marginal, 92—72. Genomgående presterades fina simningar av det svenska laget.

(Simsport nr 6—7)

SIMHOPPSLANDSKAMP I ROSTOCK

Rostock stod som värd för en simhoppslandskamp mellan 12 nationer vid sidan om Sverige. På herrsidan kunde inte några framskjutna placeringar noteras medan däremot damerna återigen höll sig framme, då med Ulrika som bäst på en andraplats i höga hopp.

(Simsport 6—7)

SIMLANDSKAMP FINLAND A — SVERIGE B

Ett något B-lagsbetonat landslag for över till finska Kotka för att mäta sina krafter med de bästa finnarna. Laget i sin helhet skötte sig bra och lyckades besegra finnarna med inte mindre än 153—117.

(Simsport nr 8)

SWEDISH CUP I HOPP

1972 års upplaga av Swedish Cup blev återigen en fullträff. Tävlingen har nu världsrykte och hoppare från 4 världsdelar ställde upp i Ronneby den 30/6—2/7. Efter mycket hårda och sensationtionsbetonade tävlingar belade de svenska damerna en tredje och fjärde plats (Knape resp. Henrikssson) medan på herrsidan Mathz Lindberg blev utslagen i försöken och Tord Anderson i 1/4-finalen.

(Simsport nr 8)

4-LANDSKAMP I HOPP

I Borås den 10—11/6 avgjordes en 4-landskamp i hopp mellan Sverige—Holland—Tjeckoslovakien och Västtyskland. Efter mycket överlägsna hoppningar från den svenska sidan med 3 grensegrar av 4 möjliga stod Sverige som segrare för tredje gången i följd med 55 poäng mot Västtyskland 44, Tjeckoslovakien 32 och Holland 15 p.

(Simsport nr 8)

"CITTA di BOLZANO"

Den 21—22/7 avhölls de internationella hopptävlingarna i Bolzano. Den verkliga följetongen på hoppsidans spinnsida i det svenska hopparlägret fortsatte och resultatet blev denna gång dubbelseger till Knape och Henriksson på svikthoppet medan Knape belade en andraplats efter Duchkova höga hopp.

(Simsport nr 8)

OS-KVAL I POLO

Det svenska pololaget hade försäkrat sig om åtminstone en Münchenbiljett genom att ställa upp i OS-kvalet, som arrangerades i München den 13—20.5. Viljan var god men efter en del irriterande domslut hamnade Sverige utanför en OS-plats. Med 7 spelade matcher — 3 vinster, 1 oavgjord och 3 förluster som slutfacit — hade man Rumänien, Spanien, Bulgarien och Grekland före sig i sluttabellen, varför det svenska pololaget fick nöja sig med en München-resa under 1972.

(Simsport 6—7)

8-NATIONERS I GOUDA, HOLLAND I VATTENPOLO

Juniorlandslaget deltog i en 8-nationsturnering i Gouda 20—23.7. Trots slutresultatet får det anses att turneringen var bra, ty internationell erfarenhet är vad våra blivande A-lagsspelare behöver för att kunna göra sig gällande i framtiden. Resultatmässigt hamnade Sverige på näst sista plats före Bulgarien.

(Simsport nr 8)

4-LANDSKAMP I KONSTSIM I DANMARK

Det svenska konstsimlandslaget besökte Naestved för en 4-landskamp mellan Finland—Norge—Danmark och Sverige. Främst lyckades Barbro Anséhn, som placerade sig som etta i den obligatoriska delen. I par (Barbro Ansehn, Marie Cervin) blev det svenska laget tvåa endast 22/100-delar från det vinnande danska paret. Det svenska laget gjorde en mycket fin insats och placerade sig som tvåa efter danskorna.

(Simsport nr 9)

EUROPACUPEN I VATTENPOLO

Sveriges representant i Europacupen, Stockholms KK, gjorde i årets turnering i Atén en mycket förnämlig insats. Efter att ha gjort en chock-start genom att vinna med 7—5 över OSC, Budapest, fortsatte framgångarna och SKK placerade sig som trea efter Partizan och OSC och gick därmed vidare till semifinal.

(Simsport nr 11)

GRAND PRIX DE SLOVAQUIE

Den del av landslagstruppen, som inte representerade Sverige vid OS, fick som uppmuntran delta i ovannämnda tävling i Bratislava. De fick dock känna på ett flertal OS-simmare, då OS-trupperna från bl. a. USA, Kanada, Ungern och Brasilien deltog. Bäst klarade sig Göran Gunnerling med en 2:a plats på 400 m fritt efter Kinsella med Börje Holmberg som 3:a. Lasse Lindeberg blev trea på fjäril och Lena Isaksson belade även hon en tredjeplats fast på 200 fritt.

Truppen fortsatte därefter till Österrike till Bruck an der Mur, där det lyckades ännu bättre för de våra med Lena Isakssson på segerpallen 2 gånger och Börje Holmberg, Göran Gunnerling och Lasse Lindeberg med var sin seger.

(Simsport nr 11)

JUBILEUMSTÄVLINGAR I WARSZAWA I SIMNING O. HOPP

Sverige deltog tillsammans med Holland, Ungern och Kanade den 8—9/9 i tävlingar i samband med polsk simnings 50-årsjubileum. Den svenska truppen bestod av Karin Odgaard, Carina Eriksson, Gunilla Andersson och Anders Häggqvist på simsidan och Christer Björklund på hoppsidan. Den bästa placeringen nåddes av Gunilla Andersson, som belade en andraplats på fjäril 1.09,3.

(Simsport nr 11)

EUROPACUPEN I VATTENPOLO

Den ena semifinalen i polons Europacup arrangerades i Stockholm med SKK som värdar. Efter SKK:s fina insatser i Atén var förväntningarna höga, men det visade sig snart att SKK inte skulle avancera till final. Laget slutade fyra bland fyra lag med 0 poäng.

(Simsport nr 12)

Mästerskapstävlingar

INOMHUS-SM I SVIKTHOPP

arrangerades den 11—12/3 i Norrköping. Under utmärkta arrangörsförhållanden hemförde Ulrika Knape segern på såväl 1 m som 3 m med 432,90 som suveränt poängtal på 3 m. I herrarna stävling blev det även en dubbelmästare, då Mathz Lindberg från Karlskoga hemförde båda titlarna. Bästa hoppklubb blev dock SK Elfsborg med 16 SM-poäng med S 02 och Karlskoga SS på andra plats.

(Simsport nr 3)

INOMHUS-SM I SIMNING

arrangerades av Umeå SS den 17—19/3 och blev ett SM, som bjöd på många goda resultat bl. a. 12 svenska rekord. En av tävlingens förnämsta prestationer stod vår simmarkung Gunnar Larsson för, då. han slog näven i kaklet på 4.00,6 på 400 fritt med Anders Bellbring tätt efter på 4.02,5. Nämnas kan även Timrås suveräna avslutning på 4×200 fritt, där samtliga simmare gick under 2 minuter och landade på svenska rekordtiden 7.51,5.

(Simsport nr 4)

JSM I HOPP

arrangerades i Stockholm den 15—16 juni, där Christer Björklund i särklass segrade på både 3 och 10 meter. Dubbelsegern på damsidan gick till inte helt okäna göteborgskan Ulrika Knape.

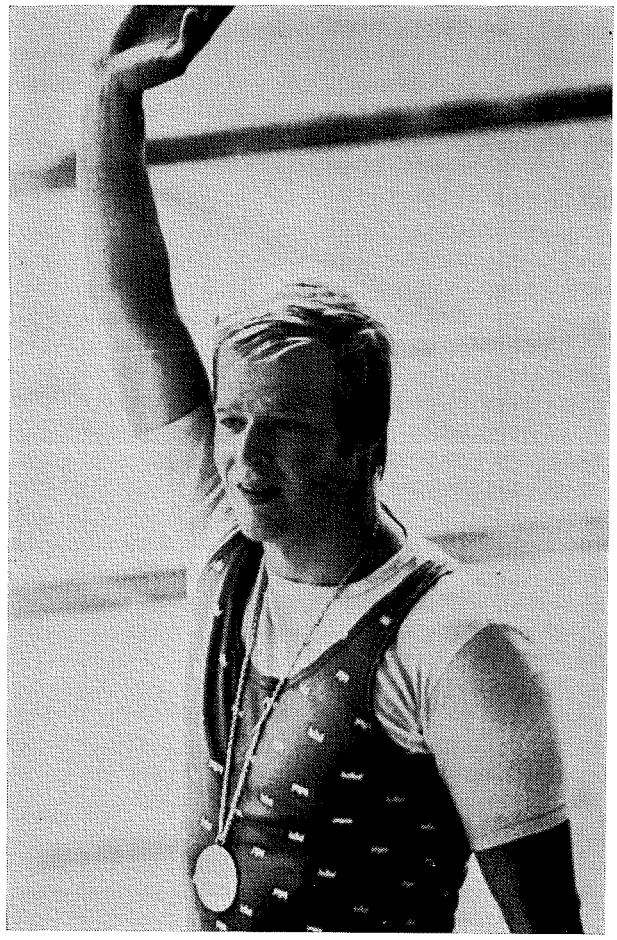

Gunnar Larsson har klarat guldet på 400 medley med tusendelars marginal. En oförglömlig stund för svensk simsport

UTOMHUS-SM I SIMNING OCH HOPP

i Borås 31/7—3/8 blev en stor uppvisning av Göteborgssimmarna. Under tävlingarna slogs 12 svenska rekord och 108 distriktsrekord. Herrsidans dominant var Bengt Gingsjö, som hemförde 4 ind. titlar och en i lag, damsidans var Anita Zarnowiecki med 5 ind. segrar. Dock svarade en stockholmare för den största överraskningen vid 1972 års SM när Spårvägens Pelle Berglund på 100 m fjärilsim med 1.00,6 tog SM-titeln före Bengt Gingsjö med 33 tusendelar. På hoppsidan hemförde Ulrika Knape 2 SM-plaketter till sin tidigare samling medan det på herrsidan blev seger för Tord Anderson på svikthopp 3 m och för Matz Lindberg på höga hopp.

(Simsport nr 8)

SM I KONSTSIM I LUDVIKA 23—24 SEPTEMBER

Även på konstsimsidan dominerade Göteborg under 1972 års SM, då man plockade hem SM-titlarna såväl i solo som par och lag. Den rikaste guldskörden stod Marie Cervin för, som förutom titeln i solo även medverkade i par och i lag.

(Simsport nr 10)

SUM-SIM

Årets SUM-SIM-finaler hade efter många år i Gävle flyttat till Linköping. Det blev som vanligt ett rekordras med Skåne och Kristianstad som dominanter. 1 svenskt, 33 mästerskaps- och 21 nya distriktsrekord såg dagens ljus i de 48 grenarna. Bland många fina löften kan nämnas Elisabeth Gustafsson, Skara, som segrade i 3 grenar i B-gruppen liksom Kristianstads Ingrid Nilsson i D-gruppen. Pojksidan visade upp inte mindre än 3 flerfaldiga grensegrare med Göran Berg, LASS

i B-gruppen, Håkan Svensson, Västerås i C-gruppen och Åke Nyhlén, Karlskoga bland D-pojkarna.

Svenska rekordet stod Gunilla Anderssson för på 200 fjäril med 2.24,3, vilket var en upprepning av hennes rekordslagning 1971 i Gävle, där hon dock simmade ca. 2 sekunder långsammare.

(Simsport nr 10)

SM I HÖGA HOPP

arrangerades 3/12 i Göteborg och såg som segrare på herrsidan Mathz Lindberg med Christer Björklund på andra plats. På damsidan som vanligt Ulrika Knape med kompisen Agneta Henriksson på 2:a plats.

RM I SVIKTHOPP 1 M

arrangerades i Falköping den 4—5/11. Här belades de två första platserna av Mathz Lindberg och Christer Björklund och på damsidan av trägna duon Knape—Henriksson.

SM-SERIEN I VATTENPOLO

avslutades med den mångåriga dominanten SKK på första plats med 24 spelade matcher och 48 poäng, Ran på andra plats med 29 p. samt PK Hellas Neptun på bronsplats med 23 p.

JSM I VATTENPOLO

hade sitt slutspel i Göteborg där S 02 segrade på 9 poäng, före Västerås 8 p. och GKK-N 7 p.

DISTRIKTSCUPEN I POLO

arrangeras på försommaren i Orsa. Sex distrikt, därav två nya sedan fjorårets premiär för tävlingen, deltog. Västmanland vann före Stockholm i en jämn och bra tävling med klart markerad kvalitativ ökning sedan fjoråret.

ÅRETS BÄSTA KLUBBAR

		SM-poäng
1.	Simavdelningen 1902	333
2.	Stockholmspolisens IF	216
3.	GKK-Najaden	163
4.	Timrå AIF	148
5.	Upsala S	86

Poängen är s. k. rösträttspoäng och är summerad enligt principen 7—5—4—3—2—1 poäng, som erhålles för individuella finalplaceringar, för finalplaceringar i lagsim dubbel och för vattenpolo tredubbel poäng i förhållande härtill. Dessa fem ovanstående klubbar erhåller rösträtt vid 1973 års förbundsmöte.

VÄRLDSREKORD

Under året har 1 världsrekord noterats av svensk simmare (Gunnar Larsson) under OS.

EUROPAREKORD

Under året har 3 europarekord noterats av svenska simmare (Gunnar Larsson 2 och Bengt Gingsjö 1) under OS i München. (Simsport nr 9)

SVENSKA REKORD

Under året har 69 nya svenska rekord noterats, varav 24 dam- och 10 herr-rekord på 25-m-bana resp. 20—15 på 50-m-bana.

Rekordlista per 31.12 1972 är införd i Simsport nr 1/73.

Dessutom 6 nya nationsrekord, varav 4 dam -och 2 herrrekord (lagkapper).

HEDERSMÄRKE

Hedersmärket har av styrelsen tillerkänts följande simmare, som uppnått stipulerade 10 poäng:

Bengt Gingsjö, S 02 samt Christer Sandstedt S 02.

SERIEVERKSAMHETEN

Under året har tävling om 1500-metsrspokalen återigen genomförts.

Rikstävlingen i simhopp 1971—1972 genomfördes liksom föregående år i 3 deltävlingar i hemmabassäng med en därpå följande SUM-hoppsfinal, som avgjordes i Hässleholm den 6—7/5 —72.



Förbundets ordförande, Gunnar Werner, tar emot belöningen som årets förbund av ordförande i Svenska Idrottens främjande, Malcolm Murray

Serieverksamheten i vattenpolo har genomförts med en Div. I och 2 Div. II-serier. Junior-SM i polo har genomförts inomhus med en norr -och en söderserie, där de tre bästa lagen i vardera serien kvalificerade sig till finalspel i Göteborg.

KURSVERKSAMHETEN

Utbildningskommittén genomförde den 3—5 november på Bosön en konferens för distriktens utbildningsledare.

Simförbundet arrangerade tillsammans med Bosöns folkhögskola en ämneskurs för föreningsadministratörer under tiden 1—10 december. I kursen deltog 30 st. från 11 föreningar.

Under tiden 29 september — 4 oktober genomfördes tillsammans med RF en fortbildningskurs för elitinstruktörer på Bosön med 22 deltagare.

Konferenser för simtränare hölls i Västerås den 27—28 maj, i Örebro den 22—24 september samt på Bosön den 16—17 december.

Hoppkommittén arrangerade under tiden 16—21 juni i samband med Lidalägret en instruktörskurs.

Den 7—8 oktober genomfördes en kurs för B-instruktörer i simhopp i Oxelösund.

Den 10—12 december genomfördes tillsammans med RF en elitinstruktörskonferens på Bosön, dessutom genomfördes under Inomhus-SM i mars och Utomhus-SM i juli/augusti konferenser för simhoppsinstruktörer.

Vid ett antal tillfällen har hopptränare beretts tillfälle att deltaga i kurser i Uddenpool.

Ruben Werjefelt har på Hoppkommitténs medel och stipendium från Folksam beretts tilfälle till studier i USA under sommarmånaderna.

Konstsimkommittén arrangerade den 12—14 maj i Falköping en kurs för 2-klassdomare.

Polokommittén hade den 16 december ledarkonferens i Stockholm, där majoriteten av de poloidkande klubbarna, bl a samtliga i div. I, var företrädda. Härvid instiftades och valdes ett tränarråd i polo om fem ledamöter.

SIMMÄRKEN

Märkesstatistiken redovisas enligt följande:

Ungdomens simmärken och kandidatmärket

År	Baddaren	Fisken	Järn	Brons	Silver	Guld	Summa
1968	—	74.827	75.058	38.903	32.122	25.031	245.941
1969	—	85.818	71.201	47.182	40.992	27.022	272.215
1970	—	77.807	64.431	39.446	35.491	27.291	244.466
1971	—	84.854	62.258	49.471	36.195	25.717	258.491
1972	4.866	84.880	80.517	30.643	26.378	18.044	240.462

År	Järn	Brons	Silver	Guld	Emalj	Summa

Magistermärket

År	Järn	Brons	Silver	Guld	Emalj	Summa
1968	11.878	8.291	6.050	2.649	568	29.436
1969	14.073	9.481	4.701	3.467	535	32.257
1970	11.261	9.735	4.748	2.907	28	28.679
1971	10.182	10.022	6.227	3.409	454	30.294
1972	11.561	9.431	4.804	2.818	224	28.844

Påbyggnadsplaketten och elitmärket

År	Brons	Silver	Guld	Elit	Summa
1968	240	154	79	78	551
1969	277	162	112	174	726
1970	264	114	98	25	501
1971	590	119	134	35	878
1972	287	71	4	35	397

Simhoppmärket

År	Järn	Brons	Silver	Summa
1968	893	272	43	1.208
1969	881	305	68	1.224
1970	886	111	21	1.018
1971	1.147	372	51	1.570
1972	250	82	33	365

Konstsimmärket

År	Järn	Brons	Silver	Guld	Summa
1970	28	13	19	8	68
1971	17	12	3	7	39
1972	21	2	8	6	37

Siimborgarmärket

År	Summa
1968	173.516
1969	221.565
1970	183.577
1971	202.596
1972	206.453

UTMÄRKELSER 1972

Förtjänstmedalj i guld

Rune Carlsson, Göteborg, Sten Hellqvist, Stockholm, Sture Lindberg, Limhamn, Fritjof Sjö, Malmö.

Förgyllt förtjänsttecken

Gunnar Backlund, Östersund, Åke Lindhgren, Stockholm, Stig Skottén, Karlskrona, Stellan Stigborg, Lund.

Hedersplakett i brons

Thom Jeppsson, Lönsboda.

Förtjänstmedalj i silver

Astrid Andersén, Huskvarna, Reidar Andersén, Huskvarna, Leif Boman, Orsa, Göran Borggård, Stockholm, Annie Broström, Stockholm, Bernt Börjesson, Stockholm, Jörgen Carlsson, Värnamo, Claes Collenberg, Stockholm, Edvin Dahl, Solna, Lisbeth Dahl, Solna, Lars Edstedt, Umeå, Lars Ehlin, Göteborg, Kjell Ek, Göteborg, Ralph Ekberg, Göteborg, Björn Eriksson, Göteborg, Rudolf Gingsjö, Göteborg, Göran Jalking, Orsa, Arne Karlstedt, Lönsboda, Roy Ljungberg, Halmstad, Gunnar Lundgren, Huskvarna, Ernst W. Lindahl, Stockholm, Reine Milger, Stockholm, Stig-Arne Nilsson, Malmö, Anita Odell, Göteborg, Ingrid Olsson, Östersund, Stig Olsson, Östersund, Charles Qvick, Malmö, Gunnar Rönström, Östersund, Sven Sjööns, Orsa, Sven Skoglund, Göteborg, Eskil Tidén, Stockholm, John Arne Uhlin, Malmö, Gunnel Weinås, Göteborg, Åke Westlund, Stockholm, Per-Olof Windström, Göteborg, Piroska Zarnowiecki, Göteborg.

Förtjänstdiplom

Alvar Agrell, Huskvarna, Lars-Evert Andersson, Huskvarna, Ulla Andersson, Malmö, Sven-Olof Andersson, Orsa, Bernt Andersson, Malmö, Sven Bengtsson, Lönsboda, Tommy Broström, Stockholm, Wolfgang Bruhn, Malmö, May-Lis Börjesson, Stockholm, Gun Carlsson, Malmö, Lars-Göran Carlsson, Halmstad, Arne Edenryd, Östersund, Karl-Erik Engström, Lönsboda, Rune Fohlström, Visby, Rolf Forsell, Huskvarna, Bo Gunnarssson, Malmö, Håkan Gustavsson, Östersund, Lars Gustavsson, Huskvarna, Karl-Åke Hedblom, Östersund, Claes Hedeby, Lönsboda, Folke Hiljebäck, Stockholm, Ralph Holmström, Orsa, Sven-Erik Lind, Orsa, Jan Lindberg, Lönsboda, John Lövgren, Lönsboda, Torsten Lindgren, Umeå, Dag Lindholm, Linköping, Evens Lindroth, Stockholm, Roland Lundin, Malmö, Gustav Magnusson, Huskvarna, Kurt Magnusson, Östersund, Paul Magnusson, Finspång, Rolf Nilsson, Värnamo, Lars-Olof Nyrell, Värnamo, Eva Olofsson, Umeå, Rune Olofsson, Stockholm, Gerth Oredsson, Stockholm, Erik Pettersson, Lönsboda, Nin Persson, Malmö, Ronnie Paleski, Stockholm, Arne Schwartz, Visby, Erik Segeldal, Malmö, Arne Sjöstedt, Lönsboda, Bertil Sundberg, Huskvarna, Anna-Lisa Svensson, Lönsboda, Bertil Svensson, Lönsboda, Oskar Svensson, Orsa, Ulla Svensson, Linköping, Sven-Erik Swartz, Östersund, Kjell Söderin, Östersund, Sten Söderqvist, Malmö, Börje Tolgfors, Stockholm, Peter Vereby, Malmö, Kennet Åkesson, Värnamo.

TIDSKRIFTEN SIMSPORT

Förbundsorganet Simsport utkom med sin 27:e årgång i 11 nummer.

SIMFRÄMJANDET

Simförbundet har liksom tidigare alla tidigare år haft ett gott samarbete med Simfrämjandet. Simborgarmärket är ju ett gemensamt ekonomiskt intresse för båda, och ur rådgivande syfte verkar den gemensamma Badbyggnadstekniska kommittén, vars ledamöter utses ur båda organisationerna. Representanter från Simförbundet har varit Toivo Öhman, Bengt Bergvall och Sven-Håkan Paulson. I Simborgarkommittén har Simförbundet representerats av Ernst W Lindahl och Bo-Göran Falk. Dessutom samarbetar Simfrämjandet och Simförbundet i en gemensam motionskommitté.

MOTIONSVERKSAMHET

Motionskommittén har fortsatt med TRIM-SIMPROPAGANDA för provtagning av mil- och simborgarmärken och den största insatsen gjordes i den Nordiska Folklandskampen benämnd "Stora Plumset" som pågick under tiden 1 april—31 oktober.

Sjutton av distriktsförbunden erhöll personlig information vid sina årsmöten om denna verksamhet och samarbete för att sprida motionssimningen bland alla kategorier har knutits med Svenska Skolidrottsförbundet och Akademiska Idrottsförbundet.

Motionskommittén inbjöd förbundets föreningar under tiden 15 september—31 oktober till en slutspurtstävling i "Stora Plumset" där de tre bästa föreningarna erhöll kontantpris.

Motionsverksamheten kommer att fortsätta med mer målinriktad propaganda samt en kurs för motionssimledare.

I kommittén har ingått en representant från Simfrämjandet.

Förbundets representanter i Simfrämjandets styrelse har under året varit Sigfrid Heyner och Gösta Ölander. Förbundets revisor i Simfrämjandet har varit Lars-Olow Nyberg.

INTERNATIONELL REPRESENTATION

Förbundets hedersordförande Bertil Sällfors är vice president i FINA o. dessutom president i LEN. Gösta Olander är ordf. i FINA:s hoppkommitté samt vice ordförande i LEN:s hoppkommitté. Henry Runströmer är sekreterare i FINA:s sim kommitté och sekreterare i LEN:s simkommitté. Dessutom är Set Hjärpe ledamot av FINA:s konstsimkommitté, samt som delegater vid FINA-konf. deltog Bertil Sällfors och Gunnar Werner.

NORDISKA SIMFÖRBUNDET

Såsom representanter i Nordiska Simförbundet har Gunnar Werner och Lars-Olow Nyberg fungerat.

S O K

Bertil Sällfors har varit förbundets representant i Sveriges Olympiska Kommitté och medlem i dess arbetsutskott.

EKONOMI

RESULTATRÄKNINGAR

A. Central administration

	1/1—31/12 1972 Intäkter	Kostnader
Anslag RF	170.000:—	
Medlemsavgifter	6.720:80	1.160:28
Kanslikostnader		277.686:03
Styrelsekostnader		34.303:—
Kommittékostnader		24.218:80
Årsmötet		2.290:50
Uppvaktningar, priser m. m.		15.021:73
Valberedningen		1.445:50
Läkare och obl. läkarundersökning		4.000:—
Simsport	22.727:83	21.005:96
Räntor	2.267:05	1.134:52
Försäkringar		1.372:50
Representation		1.913:30
Avskrivningar fordringar/invent.		10.262:03
Div. kostnader		11.213:12
DELSUMMA	201.715:68	407.027:27

B. Instruktions-, kurs- och tävlingsverksamhet, motionsidrott

Anslag RF	120.000:—	
Anslag RF extra	7.500:—	
Anslag RF ungdomskonsulent	35.000:—	
Anslag RF elitinstruktör	55.000:—	
Anslag RF övriga	32.600:—	
Löner m. m.		153.169:77
Kommittéernas verksamhet		197.126:50
Central utbildning		859:50
GIH-elever		3.754:95
Utbildningsledarkonferens		4.381:—
Distriktsledarkonferens		4.690:55
Simcentrum		11.433:34
Film, AV- och kursmateriel		1.267:46
Nationella tävlingar, simning	52.000:—	11.789:19
Nationella tävlingar, hopp		9.553:20
Nationella tävlingar, polo		38.993:45
Nationella tävlingar, konstsim		3.903:10
Priser och utmärkelser		2.813:20
Föreningsbidrag		129.187:50
DELSUMMA	302.100:—	572.922:71

C. Internationell verksamhet

	Intäkter	Kostnader
Anslag RF	85.000:—	
Anslag RF extra	4.000:—	
Anslag RF OS	53.000:—	
Insaml./bidrag utomstående	50.000:—	
Punktsatsningar		47.833:25
Int. tävlingar, simning		185.857:79
Int. tävlingar, hopp		54.058:81
Int. tävlingar, polo		72.804:44
Int. tävlingar, konstsim		8.176:24
Int. kongresser/sammanträden		22.915:90
DELSUMMA	192.000:—	391.646:43

D. Distriktsorgan

Anslag RF	120.000:—	
Förvaltningsbidrag SDF		121.803:50
DELSUMMA	120.000:—	121.803:50

E. Idrottsmateriel

Anslag RF	30.000:—	
Bidrag till föreningarna		61.162:33
DELSUMMA	30.000:—	61.162:33

F. Försäljningsverksamhet

Simmärken, diplom, materiel	845.520:90	
Föreningsrabatter		89.983:12
Simborgarmärket	241.181:34	70.543:90
Personal- och lokalkostnader etc		211.500:61
DELSUMMA	1.086.702:24	372.027:63
TOTALSUMMA	1.932.517:92	1.926.589:87
Årets vinst		5.928:05
	1.932.517:92	1.932.517:92

BALANSRÄKNING 31/12 1972

Tillgångar

Kassa, bank, postgiro		113.070:02
Diverse debitorer		272.413:42
Depositioner		3.532:88
Obligationer		1.000:—
Inventarier		22.800:—
Lager av simmärken m. m.		515.000:—
	Kronor	927.816:32

Skulder och eget kapital

Diverse kreditorer		222.138:76
Oförbrukade anslag		355.000:—
Ulrika-fonden		20.208:45
Skatteskuld		5.759:—
Personalskatter		26.311:—
Förskottsbet. pren.avg. och medlemsavgifter		12.395:—
Upplupna omkostnader		57.400:—
Mervärdesskatteskulder		26.798:05
Kapital — balanserat	195.878:01	
Tillkommer årets vinst	5.928:05	201.806:06
	Kronor	927.816:32

SLUTORD

Svenska Simförbundet vill framföra sitt tack till alla som på olika sätt givit förbundet sitt stöd under det gångna året. Detta simmarår har inneburit de största olympiska framgångar som svensk simning uppnått i modern tid. Svenska simmare har med växlande framgångar deltagit i ett omfattande tävlingsprogram såväl inom som utom Sverige.

Sveriges första idrottsinternat i Klippan har framgångsrikt fortsatt sin verksamhet tack vare ett utomordentligt gott samarbete med Klippans kommun och skolväsende.

Förbundets samarbete med press, Radio och TV har under året varit gott.

För styrelsen

Gunnar Werner	**Ernst W Lindahl**
Ordförande	**Generalsekreterare**

REVISIONSBERÄTTELSE

Undertecknade, utsedda att granska Svenska Simförbundets räkenskaper och förvaltning för arbetsåret 1 januari—31 december 1972, får efter verkställt uppdrag avge följande berättelse.

För fullgörande av vårt uppdrag har vi tagit del av förbundets räkenskaper, protokoll och övriga handlingar som lämnar upplysning om förbundets ekonomi och förvaltning, ävensom inventerat förbundets värdehandlingar samt bank- och kassatillgodohavanden.

Räkenskaperna har siffergranskats genom undertecknad Ljungqvists försorg.

Balans- samt vinst- och förlusträkningarna slutande på kr 927.816:32 respektive kr 1.932.517:92, överensstämmer med förbundets räkenskaper.

Då vi icke har några erinringar att göra mot förbundets bokföring, inventeringen av dess tillgångar eller i övrigt beträffande omhänderhavandet av förbundets verksamhet tillstyrker vi att årsmötet fastställer den av styrelsen framlagda balansräkningen och att styrelsen beviljas ansvarsfrihet för den tid revisionen omfattar.

Stockholm den 29 januari 1973

A. Ljungqvist	**Sigfrid Heyner**
Av Riksidrottsförbundet utsedd revisor	Svenska Simförbundets revisor

PROPOSITIONER

FINA-reglerna

Styrelsen föreslår att årsmötet till styrelsen uppdrar att vidtaga de justeringar i den svenska regelboken som föranleds av de ändringar i de internationella reglerna som beslöts vid FINA-kongressen i München.

Motivering:

FINA:s nya regelbok har ännu inte utkommit. Regeländringarna kan således inte presenteras för årsmötet. Det bör därför uppdras åt styrelsen att anpassa de svenska bestämmelserna till FINA-reglerna så snart dessa publicerats.

VALBEREDNING

Regel 114

Tidsangivelserna i andra, tredje och femte stycket ändras till 12 veckor, 7 veckor respektive 4 veckor före årsmötet.

Femte stycket kompletteras med följande bestämmelse: "Föreligger förslag till nyval skall valberedningens ordförande senast 3 veckor före simförbundsmötet tillställa samtliga röstberättigade förbund och föreningar en fullständig förteckning över de förslag till nyval resp. omval som inkommit. Vid förslag till nyval skall därvid anges vem som är förslagsställare."

Motivering:

Den nu gällande ordningen innebär, att ombuden först på årsmötet får besked om vilka kandidater som föreslås. De tvingas ofta att utan förberedelse bedöma kvalifikationerna och lämpligheten hos kandidater, om vilka de har mycket knapphändiga informationer. Systemet bör ändras på sådant sätt att ombuden får tillfälle att med sina distrikt och föreningar diskutera de kandidater som föreslås. Förslagen bör således tillkännages i god tid före årsmötet, vilket i sin tur förutsätter att de nu gällande tidsfristerna i regel 114 förlängs. (Styrelsen har också övervägt att i regel 114 ange, att ordföranden i valberedningen utses av årsmötet; detta har emellertid inte ansetts nödvändigt, eftersom det redan av den nuvarande lydelsen i regel 114, första stycket, och regel 113, punkt 13, måste anses framgå, att ordföranden skall väljas separat.)

DISCIPLINNÄMND

Styrelsen föreslår att en särskild disciplinnämnd inrättas. Nämndens uppgift skall vara att — om styrelsen så beslutar — avgöra sådana bestraffningsärenden som enligt regel 126 eljest skall avgöras av styrelsen. I övrigt skall nämnden för styrelsen utreda och avge yttranden och förslag i disciplin- och bestraffningsfrågor samt besluta om avstängning under pågående utredning i enlighet med RF:s stadgar kap. 14. Nämnden utses av årsmötet och skall bestå av tre ledamöter, varav minst en jurist, samt tre suppleanter. Ledamot i förbundsstyrelsen, distriktsförbundsstyrelse, klubbstyrelse eller kommitté, som är underställd någon av dessa styrelser, är icke valbar.

Det föreslås att årsmötet till styrelsen uppdrar att utforma de närmare bestämmelserna angående disciplinnämnden.

Motivering:

Många bestraffningsärenden berör direkt eller indirekt de föreningar eller distrikt, från vilka styrelsens ledamöter kommer. Genom inrättandet av en fristående disciplinnämnd undviks de svåra jävsfrågor som eljest kan uppstå.

BESTRAFFNINGSMYNDIGHET VID FÖRSEELSE MOT REPRESENTATIONSBESTÄMMELSERNA

Regel 126, tredje stycket

Tillägg efter "av Simförbundets styrelse": "På samma sätt skall förseelse mot representationsbestämmelserna handläggas direkt av Simförbundets styrelse."

Motivering:

Rätt forum i första instans är f. n. "det specialdistriktsförbund, varunder den anmälde får anses lyda". Vid övergång från förening i ett distrikt till förening i annat distrikt kan forumfrågan inte avgöras utan att också sakfrågan prövas, eftersom frågan just är vilken förening simmaren är startberättigad för och följaktligen under vilket distrikt han lyder. Båda de berörda distrikten är således lika behöriga eller lika obehöriga att upptaga ärendet till prövning. Av det skälet bör förseelser av denna art i stället handläggas av Simförbundets styrelse såsom första instans.

ARRANGEMANG FÖR PROFESSIONELLA

Regel 205

Ny lydelse: "I samband med simtävling eller -uppvisning öppen för amatörer kan professionell simmare tävla eller ge uppvisning endast om ett fixerat uppehåll göres mellan dennes medverkan och amatörarrangemanget; amatör tillåts icke deltaga i professionell tävling eller uppvisning."

Motivering:

I nu gällande regel talas endast om uppvisning av professionell simmare. Bestämmelsen skall givetvis även avse tävling.

ÖVERGÅNG TILL ANNAN FÖRENING

Regel 225, tredje stycket

Specialregeln för polo föreslås få följande ändrade lydelse: "För vattenpolo kan härvidlag i stället för kalenderår gälla annan av Simförbundet fastställd 12-månadersperiod, om seriespel omfattar annan period än kalenderår. I pågående vat-

tenpoloserie äger simmare dock endast representera en förening."

Motivering:

Enligt nu gällande regel tilämpas perioden 16 september—15 september. SM-serien i polo arrangeras emellertid i dag kalenderårsvis med tre separata omgångar. Den föreslagna formuleringen möjliggör eventuella ändringar av spelperioden i framtiden utan att ny regelskrivning erfordras.

ÖVRIG REPRESENTATION

Regel 227

Följande tillägges såsom anmärkning till moment a): "När simmare deltager i landsdelslag, landskapslag el. dyl. äger han endast tävla för den landsdel, det landskap el. dyl. under vilket den förening sorterar som har senast representerade."

Motivering:

När simmare, som är i färd med att byta förening, deltar i exempelvis distriktsmatch under karenstiden, har det uppstått diskussioner om vilket distrikt han får representera utan att bryta karensen. Den föreslagna anmärkningen avser att klarlägga, att simmaren endast får tävla för det distrikt, under vilket hans "gamla" förening sorterar.

TÄVLINGSLÄKARENS BEFOGENHET

Regel 304

Tillägg: "c) såvida han icke meddelats startförbud av tjänstgörande tävlingsläkare."

Regel 311, sista stycket

Tillägg: "Ej heller äger han ändra ett av tävlingsläkaren fattat beslut om startförbud för simmare, vars deltagande bedöms som riskfyllt ur medicinsk synpunkt."

Motivering:

Tävlingsläkarens befogenheter är f. n. helt oreglerade. Det bör därför fastslås att ett av läkaren meddelat startförbud är tvingande för simmaren och att det ej kan ändras av tävlingsledaren. Utan att särskild bestämmelse därom behöver intagas i regelboken bör givetvis samma princip gälla beslut av läkare, som ingår i förbundstrupp vid landskamper och andra internationella tävlingar; beslutet skall åtlydas av såväl simmaren som truppledaren.

PROTEST VID FÖRBUNDSTÄVLING

Regel 309

Tillägg som nytt sjunde stycke: "Protest avseende förhållande vid av Simförbundet anordnad tävling skall dock hänskjutas resp. överklagas direkt till Simförbundet."

Motivering:

Bestraffningsärende betr. förseelse vid förbundsarrangemang handläggs av Simförbundets styrelse och icke av simdistrikt. På samma sätt bör även protester gå direkt till Simförbundet, såvida de inte blivit slutligt avgjorda av tävlingsledaren.

FUNKTIONÄRSUTBILDNING

Regel 310

Ändrad lydelse: "För att bli I- eller II-klass funktionär skall vederbörande ha genomgått godkänd funktionärskurs."

Motivering:

Kravet på genomgången kurs bör utvidgas till att även omfatta II:a klass funktionärer.

POLOFUNKTIONÄR

Regel 310

Styrelsen föreslår att regeln kompletteras med bestämmelser angående en ny funktionärskategori, nämligen polofunktionärer, vilka tjänstgör som tidtagare, sekreterare eller måldomare men icke har domarkompetens. Det föreslås att styrelsen erhåller årsmötets uppdrag att närmare utforma dessa bestämmelser.

Styrelsen föreslår vidare att bestämmelser om elitdomare i polo utgår.

Motivering:

Nu gällande poloregler ställer krav på en utökad funktionärsstab. Det föreligger behov av att utbilda funktionärer för att tjänstgöra som tidtagare, sekreterare och måldomare, men det är icke nödvändigt att dessa får full domarkompetens. Genom införandet av en sådan ny funktionärskategori görs således skillnad mellan domare och funktionär i polo.

Elitdomarsystemet tillämpas sedan länge icke inom polon, och bestämmelserna därom bör därför utgå.

SM-TÄVLING I SIMHOPP

Regel 508

Ny lydelse: "SM genomföres såsom direkt final eller uppdelas i försöksomgång och final. Beslut härom fattas av Simförbundets styrelse, som också bestämmer antalet finalister och det antal hopp som skall utföras i försök- resp. finalomgången."

Motivering:

FINA har vid kongressen i München beslutat att hopptävlingar skall genomföras enligt samma principer som simtävlingar, dvs tävlingen skall upprepas två gånger med full serie i försöken och full serie i finalen. Tidigare har endast en tävling genomförts; försöken har omfattat en del av tävlingsserien och finalen resterande hopp. Det nya internationella systemet innebär större tidsåtgång och kan även medföra andra svårigheter på det nationella planet. Det är därför lämpligt att styrelsen får full frihet att anpassa SM-reglerna efter vad som vid varje tidpunkt kan anses lämpligt med hänsyn till svenska förhållanden.

AVSTÄNGNING AV POLOSPELARE (svenskt tillägg)

Regel 627

158) "Spelare, som blir bestraffad enligt § 115 eller § 116 är, om förseelsen sker i samband med serie- eller turneringsspel, automatiskt avstängd från deltagande i nästa match i samma tävling."

159) "Anser tjänstgörande domare att förseelse enligt §§ 115—116 är att betrakta som synnerligen svår, skall han göra anteckning därom i matchprotokollet. Avstängning utöver vad som stadgas i § 158 beslutas av Simförbundet — dock kan vid turneringsspel tävlingsledningen eller -juryn avstänga spelare från vidare spel i pågående tävling; rapport härom skall omgående tillställas Simförbundet."

Motivering:

Avstängning en match eller från fortsatt spel tillämpas i internationella turneringar och denna praxis föreslås gälla även inom svensk vattenpolo.

RAPPORTERING

Regel 628

160) "Det åligger arrangerande förening att till Simförbundet speldagen insända originalprotokoll från seriematch i serier, som administreras av Simförbundet."

Motivering:

Rapporteringsskyldigheten är f. n. oreglerad.

LÄKARUNDERSÖKNING VID SM

Regel 804, tredje stycket

Texten ändras enligt följande: "Till SM anmäld simmare skall ha genomgått av Simförbundet föreskriven läkarundersökning och därvid ha befunnits fri från hindrande sjukdom. Undersökningsresultatet skall redovisas på av Simförbundet fastställt formulär.

Motivering:

Förslaget är närmast av redaktionell karaktär och innebär endast att de bestämmelser som f. n. tillämpas kommer till klarare uttryck i regelboken. (Som framgår av propositionen angående tävlingsläkarens befogenheter kan en sim-

mare vägras start trots att han tidigare befunnits fri från hindrande sjukdom vid den av förbundet föreskrivna läkarundersökningen.)

UTBYTE AV DELTAGARE I LAGKAPPSIMNINGSLAG

Regel 805, andra stycket:

Tillägg efter sista meningen: "... icke bindande. Utbyte av simmare är tillåtet mellan försökstävling och final; startar förening med flera lag i samma tävlingsgren får dock utbyte icke ske i den formen, att simmare som i försökstävlingen deltagit i ett av föreningens lag överflyttas till annat lag i finalen."

Motivering:

Nu gällande regel ger ingen vägledning beträffande rätten att ändra lagsammansättning från försök till final och bör därför förtydligas. Enligt internationell praxis är det helt klart att man inte behöver använda samma simmare i försök och final. Däremot kan det inte anses riktigt, att en förening som startar med flera lag skall kunna skifta simmare mellan lagen efter försökstävlingen. Vore detta tillåtet skulle en förening exempelvis kunna fördela sina bästa simmare på två lag för att få med båda lagen till final för att sedan koncentrera de bästa simmarna till ett lag med påföljd att det andra laget upptar en finalplats trots att det är klart sämre än vissa av de i försöken utslagna lagen.

DM-PROGRAMMET

Regel 821, simning, moment b)

Ny lydelse: "DM utomhus enligt SM utomhus."

Motivering:

Hänvisningen till det olympiska tävlingsprogrammet kan skapa missförstånd och bör utgår.

HEDERSMÄRKET

Regel 903

Styrelsen föreslår att landskamp i vattenpolo skall värderas med 0,25 poäng.

Motivering:

F. n. utdelas poäng på hedersmärket för seger i SM samt vid framskjutna placeringar i större int. turneringar. Det anses motiverat, att i likhet med övriga bollidrotter i Sverige, lång medverkan i vårt landslag (= 40 landskamper) skall ge sådan spelare hedersmärket. Obs! Poäng på hedersmärket av olika slag enl. ovan får ej sammanräknas utan förslaget avser att 40 landskamper i polo skall berättiga till hedersmärket.

DISPENS FÖR ÄLDRE MAGISTERPROVTAGARE

Regel 931

Tillägg såsom fjärde stycke: "Provtagare, som är 40 år eller äldre, kan efter särskild ansökan av Simförbundet befrias från skyldigheten att avlägga prov i djupdykning, hopp och livräddning, därest medicinska skäl föreligger för sådan dispens."

Motivering:

De tre angivna proven kan ur medicinsk synpunkt vara farliga för äldre personer, främst med tanke på vattentrycket. En dispensmöjlighet bör därför införas.

SIMHOPPARMÄRKET

Reglerna 954—955

Bestämmelserna för simhopparmärket i silver och guld ändras enligt följande:

Silverserien: Svikthopp, 1 m: I:a avd.: Huvudhopp framåt, baklänges huvudhopp, isanderska hoppet, tyska hoppet och huvudhopp framåt med 1/2 skruv.

II:a avd.: Två valfria hopp ur olika grupper. För erhållande av silvermärket erfordras sammanlagt minst 170 poäng.

Guldserien: Svikthopp, 3 m: I:a avd.: Se I:a avd. ovan. II:a avd.: Tre valfria hopp ur olika grupper. För erhållande av guldmärket erfordras sammanlagt minst 225 poäng för damer och 240 poäng för herrar.

Guldserien: Höga hopp, 5—10 m: I:a avd.: Tre valfria hopp ur olika grupper med en sammanlagd maximerad svårighetsgrad av högst 5,4. II:a avd.: Tre valfria hopp ur olika grupper med fri svårighetsgrad. För erhållandet av guldmärket erfordras sammanlagt minst 160 poäng för damer och 180 poäng för herrar.

Som en konsekvens härav justeras också reglerna 505 och 821.

Motivering:

Sedan några år tillbaka tillämpas vid internationella ungdomstävlingar vissa serier som rekommenderas av den inofficiella underkommitté till FINA:s hoppkommitté som sysslar med ungdomshoppning. De föreslagna ändringarna innebär att bestämmelserna för simhopparmärket anpassas till dessa rekommendationer.

Förbundets föreningsbidrag 1973

1. Instruktörsbidrag

a) (avser simning).

Förening erhåller tränarbidrag på basis av året före erövrade SM-poäng och SUM-SIM-poäng. Bidraget utbetalas omkring den 1 februari med 10 kronor per poäng.

Poängberäkning: 7—5—4—3—2—1 och dubbelt i lagsimningar. Dock utbetalas inget bidrag därest 10 poäng ej uppnåtts.

b) (avser polo).

I SM-serien erhåller segrande lag 500:—, andralaget erhåller 400:—, tredjelaget 300:—, fjärdelaget 200:— och femte- och sjättelag erhåller 100:—.

Dessutom utges 100 kr per år och spelare till av polokommittén utsedda landslagskandidater. Antal bidrag maximeras till 21 st.

c) (avser hopp).

Forts. å sid. 32

Då vår nuvarande tränare avancerat till rikstränare söker

HELSINGBORGS SIMSÄLLSKAP

HELTIDSANSTÄLLD SIMTRÄNARE

Vi är en modernt arbetande förening, som satsar hårt på att nå den absoluta toppen. För att nå dit behöver vi bl. a. en kvalificerad simtränare, som skall ansvara för den simtekniska utbildningen.

Vill Du arbeta i en frisk och framåt förening väntar Dig stimulerande, men också krävande uppgifter.

Du får

- god hjälp av våra skickliga underinstruktörer
- gott administrativt stöd
- många utvecklingsbara simmare att arbeta med
- bo i en trivsam stad med kontinental prägel
- lön efter kompetens.

Vill Du veta mer om tjänsten svarar vår ordf. Stig Olsson gärna på Dina frågor. Ring 042/11 67 00 eller 12 23 27.

Ansökningshandlingar med uppgift om tidigaste tillträdesdag och löneanspråk sändes till: Helsingborgs Simsällskap, Box 2109, 250 02 Helsingborg

Märk kuvertet "Tränare".

RÖSTLÄNGDEN

Blekinge
(10 föreningar) — Antal röster

Chapmanskolans IF	1
Karlshamns Simklubb	1
Karlskrona Simsällskap	3
Kungl. Flottans IF	1
Kungl. Karlskrona Kustart.	1
Skol IF Mörtsjöåsen	1
Nätraby Skol IF	1
Olofströms Simclub	1
Ronneby Simsällskap	1
Sölvesborgs GoIF	1

Bohuslän-Dal
(13 föreningar)

Bovallstrands Simklubb	1
Bullarens Skolförening	1
Idefjordens Sportklubb	1
Hunnebostrands Simsällskap	2
Hällungens Fritidsförening	1
Högsäters Rödakorskrets	1
Kungl. Bohusläns Reg. IF	1
Lysekils Simsällskap	1
Malmöns Simklubb	1
Skärets Simsällskap	3
Smögens Idrottsförening	1
Uddevalla Simförening	3
Åmåls Simsällskap	3

Dalarna
(15 föreningar)

Avesta Simsällskap	3
Borlänge Simsällskap	3
Borns Fritidsförening, Orsa	1
Falu Simsällskap	3
Fors Idrottsklubb	1
Gränges SS	2
Hedemora Simsällskap	3
Häradsbygdens Simsällskap	1
Kungl. Dalregementets IF	1
Leksands Idrottsförening	3
Ludvika Simsällskap	3
Malungs Simsällskap	3
Orsa Idrottsförening	3
Svärdsjö IF	1
Vansbro AIK	2

Gotland
(6 föreningar)

Fårösunds GoIK	1
KA 3 IF, Fårösund	1
Klintehamns Skolor IF	1
Kungl. Gotlands Reg. IK	1
Roma Idrottsförening	0
Wisby Simsällskap	3

Gästrikland
(7 föreningar)

Gävle Simsällskap	3
Harnäs—Skutskärs SS	2
Hedesunda Idrottsförening	1
Hofors Allmänna Idrottsförening	2
Ockelbo Idrottsförening	1
Sandvikens Simklubb	2
Valbo AIF	2

Göteborg
(13 föreningar)

Askims Simklubb	1
Simsällskapet Doppingen	1
Göteborgs Damers SS	0
Göteborgs KK-Najaden	3
Göteborgs Polismäns IF	0
Göteborgs Simsällskap	1
Göteborgs Spårvägars GoIF	1
Kungälvs Simsällskap	2
Simavdelningen 1902	3
Simför. f. alla Handikappade	1
Simklubben Göteborg	1
Sjölejonens Simmotionsklubb	1
Stegeholmens Badgästförening	1

Halland
(8 föreningar)

Falkensbergs IK	1
Frillesås Badförening	1
Getinge IF	0
Knäreds IK	0
Kungl. Hallands Flyflottiljs IF	1
Simklubben Laxen	1
Varbergs Gymnastik- o. IF	1
Varbergs Sim- o. Livräddn. SS	1

Hälsingland
(9 föreningar)

Bollnäs SK	1
Brobergs Idrottsförening	2
Delsbo Idrottsförening	0
Edsbyns Idrottsförening	0
Hudiksvalls Simsällskap	2
Iggesunds Idrottsklubb	2
IFK Bergvik	1
Ljusne AIK	1
Sandarne Sport- o. IF	1

Jämtland—Härjedalen
(14 föreningar)

Bergs IK	1
Bräcke Sportklubb	1
Gäddede Sportklubb	0
IFK Strömsund	1
Lillhäradals Skol IF	1
Litis Skol IF	0
Mörsils Idrottsförening	0
Näldens Pistolskytteklubb	1
Offerdals Skol IF	1
Stuguns Skol IF	1
Västjämtlands Skol IF	1
Ytterhogdals IK	1
Simklubben Ägir	1
Östersunds Simsällskap	1

Medelpad
(5 föreningar)

Fränsta SK	1
Matfors Simsällskap	0
Sundsvalls Simsällskap	2
Timrå Allmänna Idrottsförening	2
Ånge Simsällskap	1

Norrbotten
(23 föreningar)

Arjeplogs Sportklubb	1
Bodens Bandyklubb	3
SK GeMa	3
Haparanda SK-Taktik	0
IF Kamraterna, Arvidsjaur	2
Jokkmokks Simsällskap	2
Jokkmokks Skol IF	0
Kalix SS	2
Karesuando SS	0
Kiruna Simsällskap	3
Korpilombolo GoIF	0
Kgl. Bodens Ingenjörskårs IF	0
Kgl. Norrbottens Pansarbat. IF	1
Luleå Simsällskap	3
Munksunds Simsällskap	3
Pajala IF	0
Simklubben Polar	1
Rantajärvi IF	1
Vuollerims Skol IF	0
Vuollerims Sportklubb	2
Älvsby Simsällskap	1
Öjeby IF	2
Övertorneå IF	0

Närke
(14 föreningar)

Fellingsbro KK	0
Furåsskolans IF	0
Hallsbergs SK	3
Karlslunds IF	3
Kumla SS	2
Lekebergs SS	2
Lindesbergs SS	2
Nora SS	2
Sikfors—Bredsjö IF	1
Ställdalens AIK	1
Örebro Grundskolors IF	1
Örebro Poloklubb	2
Örebro Simsällskap	3
Östansjö IF	1

Skåne
(55 föreningar)

SS Artemis	2
Baskemölla Simsällskap	1
Bjärnums Simsällskap	1
Burlövs Simklubb	1
Simsällskapet Delfin	2
Eslövs Simsällskap	1
Frenninge—Vollsjö GoIF	1
Goda Viljors IF	1
Simklubben Hajen	1
Hammenhögs Simsällskap	1
Hanaskogs Idrottssällskap	1
Helsingborgs SS	3
Herrestads Simklubb	1
Höganäs Simsällskap	1
Höganäs Skolors SS	1
Höörs Simsällskap	1
Immelns Badplatsförening	1
KK Karpen	1
Klippans SS	1
Kristianstads SLS	3
Landskrona Simsällskap	2
Limhamns Simsällskap	3
Ljungbyheds IF	1
Ljungens Villaägareförening	1
Lunds Universitets GoIF	1
Löddeköpings Skolors I F	1
Lönsboda Simsällskap	1
Malmö Simsällskap	3
Simklubben Näcken	1
Osby Simsällskap	1
Simklubben Poseidon	3
Simklubben Ran	3
Röstånga Simsällskap	1
S—71, Hässleholm	2
S:t Olof Idrottsförening	1
IF Scania	1
Simrishamns SS	1
Sjöbo Simsällskap	1
Skepparkrokens Simsällskap	1
SK Spiggarna, Bjuv	1
Spjutstorps Idrottsförening	1
Sösdala Simsällskap	1
Tollarps SK	1
Torekovs Simsällskap	1
Torsebro Badplats, Bjärlöv	1
Trelleborgs Simsällskap	2
Simklubben Triton	1
Tyringe Simsällskap	1
Ystads Simsällskap	3
Åhus Grundskola	1
Åhus Simsällskap	2
Åstorps Gymnastikförening	1
Ängelholms Simsällskap	1
Öresundsskolan	1
Östra Färs Friluftsbad	1

Småland
(28 föreningar)

Alvesta Simsällskap	1
Anderstorps Simsällskap	2
Böda Simsällskap	1
Eksjö Sim- o. Livr. SS	2
Gislaveds Simsällskap	2
Huskvarna Sim- o. Livr. SS	2
Jönköpings Sim- o. Livr. SS	3
Kalmar Simsällskap	3
IF Kamraterna, Borgholm	1
Kolboda SK	1
Kosta SK	2

RÖSTLÄNGDEN

Kgl. Norra Smålands Reg. IF	1
Lessebo GoIF	1
Ljungby Simsällskap	2
Markaryds Simsällskap	2
Mörbylångas SS	1
Nässjö Sim- o. Livr. SS	3
Oskarshamns Simsällskap	2
Persnäs AIF	2
Ryssby Simsällskap	2
Skruvs Simsällskap	1
Smålandsstenars SS	1
Traryds Simsällskap	1
Vetlanda Simsällskap	2
Vimmerby Simfrämjande	1
Värnamo Simsällskap	3
Växjö Simsällskap	3
Älmhults Simsällskap	2

Stockholm
(49 föreningar)

Botkyrka Simsällskap	1
Bromma Simsällskap	2
Carlslunds IF	1
Concordia IF	1
Danderyds Sportklubb	2
Simklubben Delfinen	1
Djursholms Idrottsförening	1
Ekopojkarna, Vällingby	1
Friluftsföreningen, Ingarö	1
Gladökvarns Fastighetsägareför.	1
Magisterklubben Guldfisken	1
Hammargårdens Skol IF	1
Holmens IF	1
Sim- o. IK Hellas	3
PK Hellas—Neptun	2
Järfälla Simsällskap	2
IF Kamraterna, Lidingö	1
IF Kamraterna, Stockholm	1
Kanaans SS	1
Kgl. Krigsskolans IoSK	1
Kgl. Livgardesskvadronen IF	1
Kgl. Vaxholms Kustartillerireg. IF	1
Långsjö SS	1
Lännersta SS	1
Matteus Skolas IF	1
Mälarhöjdens SS	1
Simklubben Neptun	3
Nacka Simklubb	1
Norra Latins IF	1
Nynäshamns Sim- o. Livr. SS	1
Saltsjöbadens IF	1
Grannskapsklubben Skönstaholm	1
Solna Simsällskap	2
Spånga Gymnasiums GoIF	1
Stockholms Kappsimningsklubb	2
Simklubben SKK-Spårvägen	1
Stockholmspolisens IF	3
Stockholms Spårvägars GoIF	3
Stockholm-Tullens IF	1
Sundbybergs IK	1
Sätra SK	1
Södertörns SS	3
Södra Latins IF	1
Turebergs IF	1
Upplands—Bro SS	1
Vallentuna Simklubb	1
GT Vikingarna, Lidingö	1
Väsby SS	1
Årsta Havsbads Stugägareförening	1

Södermanland
(15 föreningar)

Eskilstuna Simsällskap	3
Flens Simsällskap	3
IF Kamraterna, Strängnäs	1
Katrineholms Simsällskap	3
Kungl. Svea Ing.kårs IF	1
Lärarnas Sim o. IF, Gnesta	1
Lövsta Idrottsförening	1
Nyköpings Simsällskap	3
Oxelösunds Simsällskap	3
Rönninge Sportklubb	3
Strängnäs SS	1
Södertälje Gymnastik- o. SF	3
Södertälje Simsällskap	3
Tunafors Sportklubb	3
Vingåkers SS	1

Uppland
(23 föreningar)

SK Ankaret	1
Edsbro Skolungdoms IF	1
SK ENA	2
Enköpings AIF	1
Gimo Simsällskap	2
Hallsta Idrottsklubb	2
Husby—Skederids SK	1
Flygvapnets Krigsskola F 20	
Skytte o. IF	1
Kgl. Rosl. luftv. reg. IF	1
Kgl. Upplands Flygflottiljs IF	1
Marielunds Simsällskap	1
Märsta Simsällskap	3
Norrtälje Simklubb	3
Rasbokils Simsällskap	1
Roslags-Lännas Grundskolas SF	1
S 1, IF Blixten	1
Sigtunaskolans IF	1
Sigtunastift. Hum. Lärov. IF	1
IK Sirius	1
Upsala Simsällskap	3
Upsala Studenters IF	1
Örbyhus Simklubb	3
Österby Simsällskap	2

Värmland
(27 föreningar)

Arvika SS	2
Bregårdsskolans GoIF	0
Skol IF Brogårdsskolan	0
Djurgårdsskolans IF	0
Filipstads Grundskolas IF	1
Filipstad IF	3
Frykeruds Skolors GoIF	0
Grava Skolas IF	0
Karlsholmsskolans IF	0
Karlskoga Simsällskap	3
Karlstads Simsällskap	3
Kristinehamns SS	3
Kristinehamns Östra Rektorsomr. IF	0
Landaskolans GoIF	0
Lek- och Simskolan, Likenäs	1
Lundsbergs Skolas IF	1
Malsjö Simsällskap	3
Munkfors Simsällskap	0
Sifhälla Simsällskap	3
Stenstalidsskolans IF	0
Stora Kils Skolförening	0
Storfors Fotbollsförening	2
Sunne Simsällskap	1
Södermalmsskolan	0
Torsby Simsällskap	1
Ulleruds Simsällskap	1
Väse Skol IF	0

Västerbotten
(11 föreningar)

Bolidens Förening för Idrott	0
Byske IF	2
Hörnefors IF	1
Lycksele Idrottsförening	3
Malå Idrottsförening	3
Robertsfors IK	1
Sandviks Idrottsklubb	3
Skellefteå—Rönnskärs SK	3
Storumans SK	2
Umeå Simsällskap	3
Vännäs Allm. IK	0

Västergötland
(24 föreningar)

AHA-60 Ishockeyförening	1
Alingsås SLS	1
Simklubben Elfsborg	3
Falköpings SS	3
Flundre Skol IF	1
Gräfsnäs Idrottsförening	1
Simklubben Götene	1
Jonslunds SS	1
Järpås Gymnastikförening	1
IF Kamraterna, Hjo	3
IF Kamraterna, Kinna	1
IF Kamraterna, Vänersborg	1
Kgl. Älvsborgs reg. IF	1
Lidköpings GoSS	3
Mariestads Simsällskap	3
Simklubben 1970	1
Skara Simsällskap	3
Skene Sim- o. Idrottssällskap	2
Skultorps simskola, Vibo	1
Skövde Simsällskap	3
Tidaholms GoIF	2
Tranemo SS	1
Trollhättans SS	1
Varabygdens Simsällskap	1

Västmanland
(11 föreningar)

Arboga Simsällskap	1
Fagersta Simklubb	1
SoHK Flippers	1
Hallstahammars Sportklubb	1
Kungsörs Simsällskap	1
Köpings Simsällskap	2
Sala Simsällskap	2
Strömsholms Simsällskap	1
Surahammars Idrottsförening	1
Vallaskolans IF	1
Västerås Simsällskap	3

Ångermanland
(10 föreningar)

Brännans Idrottsförening	2
Härnösands Simsällskap	1
Kramfors-Alliansen	2
Nolaskolans IF	1
Rossöns IF	1
Själevads IK	0
Själevads Skolors IF	1
Sollefteå Allm. SS	2
Ytterlännäs Simklubb	1
Örnsköldsviks Allm. SS	2

Östergötland
(13 föreningar)

Borensbergs Allmänna SS	1
Finspångs SK	3
Finspångs Simsällskap	1
Linköpings Allm. SS	3
Linköpingspolisens IF	1
Simklubben Lore	1
Mjölby Simsällskap	1
Motala Simsällskap	3
Norrköpings Kappsimningsklubb	3
Norrköpings Simsällskap	1
Skärblacka Simklubb	1
Valdemarsviks Simsällskap	1
Åtvidabergs SS	3

Ju fler aktiva desto bättre elit:

Klubb med framgångsrik "stjärna" har lättare med nyrekryteringen

Rekrytering kan ses som frågan om hur man blir medlem av ett visst system. Intagning, kommendering, anställning, inläggning och anmälan om inträde är några former av rekrytering. Gemensamt för dessa former är att individer för längre eller kortare tid flyttar från ett system till ett annat.

Kännetecknande för anställning som rekryteringsform är att det råder avtalsfrihet om anställningen. Rekryten avgör om han vill bli medlem och systemet avgör om det vill släppa in honom. Så är i stort sett också fallet vid anmälan om inträde. Nya medlemmar kommer frivilligt men här har systemet ofta begränsad möjlighet eller ingen alls att säga nej.

Det finns också ett samband mellan rekryteringsformen och det sätt på vilket medlemsskap upphör. Är medlemsskapet frivilligt, avgör rekryten vanligen själv när medlemsskapet skall upphöra. Är medlemsskapet påtvingat (intagning, kommendering m m) avgör systemet, när medlemsskapet skall upphöra.

Man bör i detta sammanhang också särskilja system som bygger på mer långvarig social samhandling och sådana system där denna samhandling är kortvarig. Om man betraktar medlemsskap i en idrottsförening som en vanligen långvarig social samhandling, där såväl medlemmen som systemet när som helst kan säga upp medlemsskapet, kan medlemmen komma att ingå i kortvarigare system med en rekryteringsreform som närmast påminner om kommendering. Som exempel på detta kan nämnas uttagning till klubb- och lagkappslag. Här avgör föreningen såväl när medlemsskapet skall börja som när det skall upphöra. Ungefär samma villkor gäller vid rekrytering till simföreningens olika träningsgrupper. Rekryter kan visserligen "frivilligt" avstå från medlemsskap i ett lagkappslag eller en viss träningsgrupp men har då vanligen sådana skäl för sitt ställningstagande och utsätts främst i det första fallet för en sådan press från kamrater och ledare att de snart lämnar föreningen.

Nedanstående utdrag ur min uppsats för tre betyg i sociologi får inte ses isolerat från övriga funktioner inom en förening, där alla funktioner mer eller mindre direkt eller indirekt påverkar varandra och därmed också verksamheten i dess helhet. Man kan t. ex. inte göra en punktsatsning på rekrytering utan att samtidigt beakta de krav som ställs på utbildning, information, målsättning o. s. v. Artiklarna i denna serie följer inget logiskt mönster och bildar heller ingen komplett enhet. Det går inte att bygga upp en förening med ledning av artikelserien, som vi dock hoppas skall stimulera till debatt. Den som vill ha en samlad bild av verksamheten i en förning kan köpa uppsatsen genom förbundskansliet.

Pris: 5 kr. **Reine Milger**

REKRYTERING AV SIMMARE

När man talar om rekrytering av simmare till en tävlingsförening menar man vanligen en rekrytering av "nybörjare". Vanligen har föreningarna vissa krav om förkunskaper på den som vill bli antagen som "nybörjare". Dessa förkunskapskrav kan variera mellan "vara simkunnig" till att kunna simma 50, 100 eller 200 meter.

Simsällskapet kräver för närvarande att vederbörande skall kunna simma minst 100 m för att bli antagen som medlem, men har även en liten "experimentgrupp" för icke simkunniga. Kravet på simkunnighet kommer förmodligen att slopas i och med att föreningen får tillgång till en undervisningsbassäng i det bad som nu är under byggnad i Handen.

Av två lika bra simmare vinner den längste av dem, har det sagts. Ska man då leta efter långa föräldrar och söka övertala dem att låta sina barn börja simma? Så enkelt är det inte. Inte minst amerikanarna har studerat frågan och kunnat konstatera att mängder av faktorer påverkr simmarens väg mot de stora framgångarna. Inte bara de fysiska förutsättningarna utan även den psykiska hårdheten, viljan, den inre balansen är av avgörande betydelse. Hemmiljö, kamrater, träningsmöjligheter, instruktör, föräldrastöd, allmänbegåvning är ytterligare några av de faktorer som kan antas påverka simmarens utveckling i olika riktningar.

Den vanligaste åldern för ungdomar som söker inträde till en simförening

Kumla Simsällskap

INBJUDER HÄRMED TILL

SKOMAKARDOPPET

24—25 MARS.

KLUBBTÄVLING I 2 DAGAR.

Vandringspris till bästa klubb.

Pris till de tre bästa i varje gren.

Samtliga grenar i pojk och flickklass.

Klass	A	56 och tidigare	200	medl.	100	br. Fj. Ry. Fritt.
,,	B	57—58			,,	,, ,, ,,
,,	C	59—60			,,	,, ,, ,,
,,	D	61—62			,,	,, ,, ,,
,,	E	63 och sen.			,,	,, ,,, ,,

Anmälan med uppgift om bästa tid på Sv. Simförb. startkort före 8:e mars till Kumla Simsällskap Box 96, 692 00 KUMLA. Anmälningsavg. 4 kr/start insätts på vårt postgiro 79 20 58 - 0 sedan startlista erhållits ca 1 vecka före tävlingen. Vid stort antal anmälningar förbehåller vi oss rätten att reducera antalet startande till 2 deltagare per gren och klubb.

Ring gäran Peder Sahlin 019/702 65 för ytterligare information.

Välkommen till stortävling!

KUMLA SIMSÄLLSKAP

tycks vara mellan 6—10 år. I puberteten sker stora förändringar såväl fysiskt som psykiskt. Den simmare man minst anade skulle nå bra resultat kan plötsligt gå framåt oerhört medan en annan simmare som man mer eller mindre betraktat som en blivande storsimmare inte kommer någon vart och slutar kanske helt att simma.

Det finns uppenbarligen inget godtagbart instrument man kan ta till hjälp vid rekrytering av simmare. Man kan då ta statistiken till hjälp och säga att

SANNOLIKHETEN FÖR ATT EN FÖRENING SKALL FÅ FRAM MÅNGA OCH BRA ELITSIMMARE ÄR PROPORTIONELL MOT ANTALET AKTIVA SIMMARE I FÖRENINGEN

dvs simmare som inte bara förekommer i medlemsmatrikeln utan även i vattnet under träningspassen. Även detta torde vara en sanning med modifikationer, eftersom föreningar som system är behäftade med olika många och stora brister som kan hänföras till olika delar och olika funktioner inom systemet.

Utifrån den diskussion som här förts syns det dock rimligast att vid rekrytering av simmare söka stimulera så många som möjligt att pröva simsporten samt att vidtaga åtgärder för att få medlemmarna att fortsätta så länge som möjligt med sporten.

FAKTORER SOM KAN PÅVERKA

Medlemsskap i en förening som har en så kallad stjärna eller som på annat sätt nått stora framgångar har visat sig vara synnerligen attraktivt. Blotta medlemsskapet tycks ge en viss status som värderas mycket högt av ungdomar. Som medlem får man liksom del av stjärnans framgångar antingen man själv kan simma eller inte. — Det är v i som har vunnit. Det är klubben som v i är med i. Stjärnan känner j a g. Han är min klubbkompis. I går sa han så här åt m i g ... osv.

Med tanke på detta fenomen är det av vikt att föreningens elit då och då visar sig på nybörjarträningen och ibland även hjälper till med träningen av de yngre simmarna samt pratar med dem i omklädningsrummet. Naturligtvis bör de även delta i klubbträffar. Det räcker ofta med att de bara visar sig ett tag. Dagen efter berättar de yngre simmarna om allt de varit med om för sina klasskamrater och lägger gärna till det de tycker fattas för att kunna imponera så mycket som möjligt. (Som lärare har författaren vid flera tillfällen bevittnat detta fenomen och då kunnat jämföra versionen i skolan med vad som verkligen hänt.)

Å andra sidan får den enskilde medlemmen även kännas vid ett misslyckande från stjärnans eller lagets sida. Enstaka misslyckanden tycks dock inte nämnvärt skada föreningens anseende.

Vad betraktas då som framgång? Är det en seger i SM eller räcker det med en bra placering i DM? Det beror naturligtvis på vad man utgår från. Vad simmaren eller klubben presterat tidigare. En iakttagelse är dock att resultatet får ett a v s e v ä r t större värde om det redovisas i en tidning än om det bara till exempel berättas från mun till mun.

PR ÄR VIKTIGT

Lokaltidningen har inte möjlighet att bevaka alla mindre tävlingar, men om någon i föreningen åtar sig att referera arrangemanget och lämna in tävlingsresultaten tar sportredaktionen vanligen med glädje in artikeln. I varje tävling brukar det alltid finnas något som kan betraktas som en framgång, vilket artikeln bör understryka.

Föreningens anseende i övrigt måste även anses påverka rekryteringsmöjligheterna inte bara av simmare utan av medlemmar över huvud taget. Här har naturligtvis PR-kommittén en väsentlig uppgift att fylla genom att kartlägga olika gruppers attityd till föreningen samt att lämna förslag till lämpliga åtgärder.

En enhetlig klubbdräkt, klubbnål o d uppskattas av ungdomarna, gör ett gott intryck och stärker VI-känslan.

Punktlighet med skrivelser och anmälningar til andra föreningar, förbund och myndigheter av olika slag uppmärksammas snart.

Ledare som inte passar tider eller på annat sätt missköter sina åligganden eller kanske t o m sig själva drar ner inte bara sitt eget utan även föreningens anseende. Ryktet har snabba vingar och outgrundliga vägar, och har som bekant

Schematisk bild över PR-kommitténs verksamhetsområde

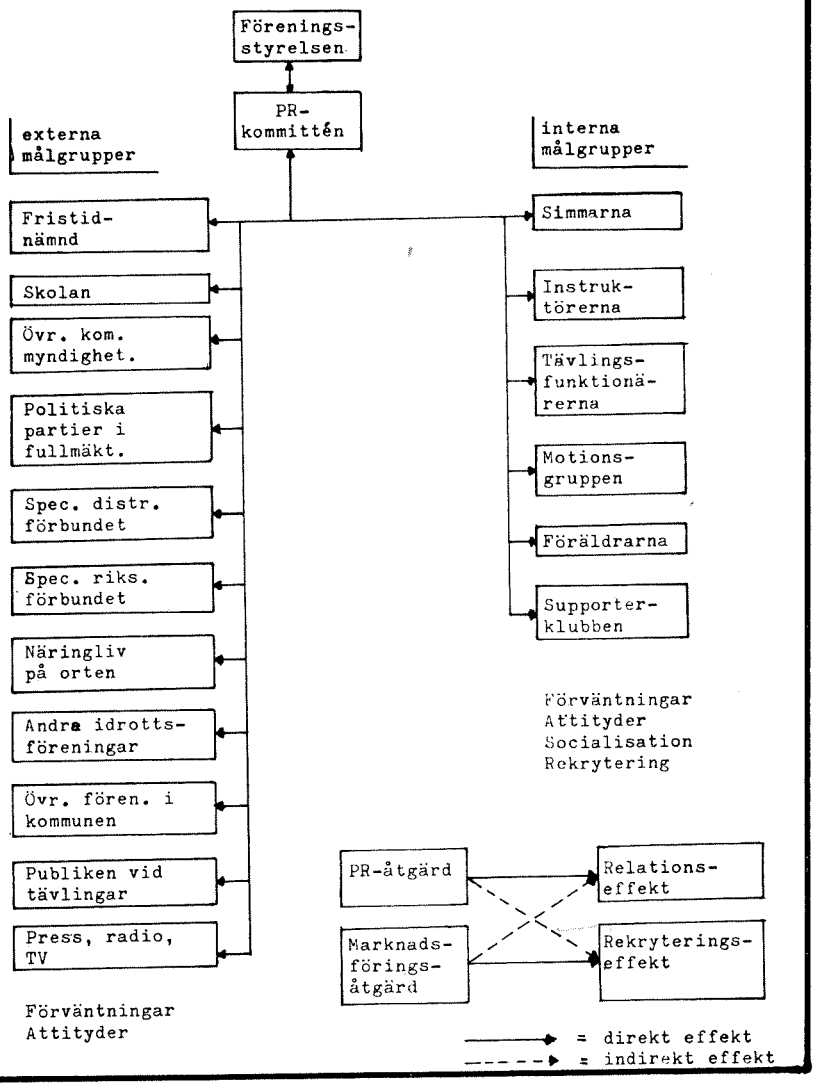

Tommy Malmsten fick Bertil-stipendium

Tommy Malmsten, Kristianstad SLS' tränare, tillhörde dem, som fick stipendium, när första utdelningen ur Prins Bertils fond verkställdes i mitten av februari. Den framgångsrike skånetränaren, som bit för bit fört fram sin klubb till topposition i rikskonkurrens, erhöll 3.000 kronor.

De pengarna skall Tommy använda till studier i USA. Han avser först och främst att närvara vid USA-mästerskapen inomhus i Pittsburgh i början av april och skall sedan "turnera" i Amerika och studera olika tränares verksamhet.

Kristianstad umgås med vissa planer att skicka en del av sina bättre simmare till USA i framtiden. Vi gissar att Tommy kommer att utföra viss rekognosering, var han skall placera sina adepter.

Vi gratulerar! Får vi månne höra ett och annat om Tommys erfarenheter och synpunkter på simmarlivet over there, när resan är gjord. Spal-

Vi grattar...

terna i Simsport är som alltid öppna — välkommen Tommy!

En av svensk simnings stora ungdomsfostrare och idealister, Tor Råberg, i många år allt-i-allo i SK Ran, Malmö, fyller den 9 mars 60 år. Tor, i sin ungdom duktig bröstsimmare och introduktör av fjärilsimmet i Sydsverige, är också duktig med nål och tråd. Hans badbyxor har genom åren glatt mången toppsimmare och än i dag sömmar Tor de mesta av de bästa polomössorna.

★

Gamle Neptunsimmaren Sven "Lill-Hugge" Johansson blev tillsammans med sin fru Nina den 21 januari föräldrar till en dotter, Marianne.

en benägenhet att snabbt förstoras. Ett litet felsteg blir snart ett stort felsteg medan en bra prestation höjs allt högre och högre mot skyarna.

MARKNADSFÖRING

Vad som sagts skulle av en PR-avdelning kanske närmast betraktas som PR-åtgärder vilka förväntas ha relationseffekter. I fortsättningen berörs några "marknadsföringsåtgärder" vilka avses få en rekryteringseffekt som förstärks av tidigare PR-årgärder.

Där elementär simundervisning bedrivs bör föreningen alltid propagera för sin verksamhet. Detta kan göras till exempel genom att en informationsskrift delas ut med uppgift bl a om hur medlemsskap i föreningen kan nås.

Skolorna tar gärna emot föreningsrepresentanter som vid morgonsamlingar e d får presentera sin klubbs verksamhet.

Föreningen kan arrangera skolsimningar med en klass för "icke simmare", dvs ungdomar som inte är anslutna till någon simklubb. De tre bästa i varje gren och klass kan erbjudas fritt medlemsskap i föreningen under ett år.

Många högstadieelever väljer simning i "Fritt valt arbete". Grupperna består ofta av såväl nybörjare som mer avancerade simmare och ibland även elitsimmare. Föreningen bör naturligtvis stödja verksamheten coh medverka till att svårigheterna med heterogeniteten i gruppen överbryggas. "Nära-målmärken" (sida 44) är här liksom i föreningens egna nybörjargrupper till stor hjälp inte minst när det gäller att upprätthålla intresset för sporten även bland dem som inte gör så snabba framsteg i början. Av samma anledning bör även de mindre avancerade simmarna beredas tillfälle att tävla mot jämbördiga motståndare gärna från andra föreningar. Så kallade seriesimningar på olika nivåer har här visat sig vara mycket stimulerande.

Kan även föräldrarna lockas med i verksamheten och på så sätt dela sina barns intresse är mycket vunnet.

PR-KOMMITTÉNS UPPGIFTER

1. att definiera relevanta interna och externa målgrupper
2. att undersöka dessa målgruppers förväntningar på och attityder till föreningen
3. att informera målgrupperna om föreningens förväntningar på och attityder till dem
4. att vidtaga PR-åtgärder i avsikt att förbättra dåliga och vidmakthålla goda relationer med målgrupperna
5. att "sälja" föreningen i avsikt att öka nyrekryteringen av medlemmar (marknndsföringsåtgärder).

Grekisk klubb söker svensk sim-tränare

Simklubb i Atén söker svensk simtränare — över sommaren eller pr helår — via nedanstående kontaktman i Sverige. Intresserade simtränare — endast manliga — kan hänvända sig direkt till nedanstående kontaktman med uppgifter om bl a betalningsanspråk och hur lång tid vederbörande är beredd arbeta i Atén. Såvitt red. förstår går det bra att skriva på svenska.

Intresserade kan hänvända sig till Konstantin Pappas, Stockholmsvägen 57 nb, 122 32 Enskede.

Rapportera resultaten inför EJM och 8-nationers

Ang. 8-nationers för ungdom födda —57 och senare i Sverige och EJM födda —58 och senare i Leeds.

För att kunna göra en rättvis uttagning till rubricerade tävlingar anmodas simföreningarna att till Simförbundet rapportera uppnådda resultat för tänkbara kandidater. Resultaten skall vara gjorda på tävling där mer än en förening varit representerad. Tiderna skall vara uppnådda under 1973.

Kandidaternas namn och resultat skall redovisas separat och inte enbart i form av en resultatlista.

För 8-nationers gäller att aktuella namn skall vara oss tillhanda **senast den 30 mars.**

Följande grenar simmas på 8-nationers:

Flickor	**Pojkar**
100 m frisim	100 m frisim
400 m frisim	400 m frisim
4×100 m frisim	800 m frisim
100 m ryggsim	4×200 m frisim
200 m bröstsim	200 m ryggsim
100 m fjärilsim	200 m bröstsim
200 m medley	200 m fjärilsim
4×100 m medley	200 m medley
	4×100 m medley

För EJM gäller att aktuella namn skall vara oss tillhanda **senast den 2 juli.**

Följande grenar simmas på EJM:

Flickor	**Pojkar**
100 m frisim	100 m frisim
400 m frisim	400 m frisim
800 m frisim	1500 m frisim
100 m bröstsim	100 m bröstsim
200 m bröstsim	200 m bröstsim
100 m fjärilsim	100 m fjärilsim
200 m fjärilsim	200 m fjärilsim
100 m ryggsim	100 m ryggsim
200 m ryggsim	200 m ryggsim
200 m medley	200 m medley

SKÄRPNING VM-SIMMARE!
Bara hälften med på vinterlägret

MOT VM!

Ja, det är nog en tanke som många aktiva f. n. har i bakhuvudet, när vi slukar metrar och räknar kakelplattor. Simförbundet hade ånyo låtit oss få chansen att komma upp i högvarv redan i ett tidigt skede på säsongen. Denna gång var vinterlägret 25/12—5/1 förlagt till fjällmetropolen Östersund, till skillnad från fjolårets tropiska värme på Kanarieöarna. C:a 40 kandidater hade kallats, men endast drygt hälften ställde upp. Det får anses som ett svaghetstecken i den gemensamma satsning som bedrivits och grundlagt våra framgångar i Barcelona och München. Låt vara att några hade giltiga skäl, men nästan hälften, nej får man be om skärpning till nästa gång!

Under dessa 10 trevliga och givande dagar drillades vi av demonerna Åke Lindhgren och Evert Sandberg. De plågade oss en gång/dag i bassängen och en gång/dag "tvingades' 'vi ut i friska luften.

Det senare bestod huvudsakligen av skidåkning 5—15 km, beroende på åkvana och utrustning. Men då snöbristen sade stopp blev det promenader för en del, andra spelade hockey-bockey.

Simningen delades in i två grupper,, en sprintergrupp som utgjordes av flickorna plus "oldboysen" Benke Wedin, Hasse Ljungman, Glen Bengtsson och jag själv. Naturligtvis fanns även en distansgrupp med resterande grabbar (de s. k. "juniorerna") med kronprins Bellan i spetsen.

All simträning bedrevs enligt den nya svenska tränarlinjen, som kommit till stånd på Bosön under en tränarkonferens dryga veckan tidigare. Distanssimmarna avverkade en 6000 m, medan sprintergruppen fick nöja sig med 4500—5.000 m. Då vi körde i två omgångar blev det ett drygt dagsverke för våra slavdrivare Åke och Evert.

DJUPDYKNING PER BUSS

Inkvarteringen förlades till en verkstadsskola med bra standard, där det fanns möjligheter till vissa fritidsaktiviteter. Maten var verkligen av högsta klass här på skolan. Då en buss ställts till vårt förfogande hade vi inga transportproblem.

Ett litet bussintermezzo inträffade dock, när undertecknad tillsammans med några frivilliga skidåkare gjorde en djupdykning ner i snön långt utanför vägkanten. Åke som är en förutseende man hade naturligtvis väntat sig detta, så överraskningen med en bärgningsnota blev inte vad vi trodde.



Tre av våra VM-aspiranter i ovan miljö. Snö fanns det i Östersunds environger om än inte i massor. Men det räckte för de våra

Östersundsborna gjorde mycket för att vi skulle trivas. Karl-Åke Hedblom tipsade oss om skidterräng, utflyktsorter o. dyl.

Som ett behövligt avbrott i vardagsslitet, gjorde vi en heldagsutflykt till Vemdalen ca 10 mil från Östersund. Här fick utförsåkarna stilla sitt behov att kasta sig utför pisterna. Det hade ju varit orättvist om de som skaffat sig nya fina utrustningar inte fått tillfälle att "snobba" och använda dem (eller hur Hasse?)

När vi återvänt till förläggningen, andades en nervös Åke ut ordentligt över att inga skador inträffat. Men man ska inte ropa "hej" för tidigt! Risto Kaipainen kom susande nerför backen, och då skidorna saknade automatiska bromsar gjorde Risto en bejublad vurpa.

Då bl a jag var vittne till episoden, åkte jag fram till honom coh frågade: "Slog Du dig? Ja, lite grand" svarade han. "Gjorde det ont? Nej, men jag bröt nog fingret" skrattade Risto liggande i snön väl intrasslad. Tio min. senare störtade han utför igen.

Väl hemkommen visade det sig på röntgen att Risto fått tre sprickor i fingrarna. Varav en gammal! Hur lyckas Du med allt, min gode vän?

PELLE FICK MAMELUCKER

En kväll blev vi bjudna till Diana Ohlssons magnifika föräldrahem, där vi hade en trevlig simmarafton. En kväll blev Pelle Berglund ett år äldre och bl. a. fick han ett par urtjusiga mamelucker av flickorna och tårta av grabbarna.

En kväll hade SK Ägir anordnat en simtävling. Relativt mycket folk hade slutit upp för att avnjuta vår uppvisning av dels rent simbetonade grenar,

Forts. sidan 23

Specialerbjudande till alla simmare

Simförbundets träningsdagbok för simmare, som utarbetats av förra tränarrådet utförsäljes till rea-priset 2,50/st. + porto. Varje träningsbok innehåller 50 st. lösblad. På varje blad finns plats för 2 veckors träningsprogram.

Dessutom säljes separat paket innehållande 50 st. lösblad för 0,50/pkt.

Pärmens storlek är 185×230 mm, plastklädd i rött.

Pärm och lösblad kan rekvireras från och köpas hos Svenska Simförbundet.

VÅRT BEHOV AV PAPPER

1972 har sannerligen varit simningens rekordår! Uppskattning för simmarnas insatser har visats från många håll. Men inte bara simmarna skall hyllas, utan också dess kunniga ledare och outtröttliga centraladministratörer! I synnerhet vad det gäller de sistnämnda bör de förvänta sig tackskrivelser såväl från vårt lands pappersproducenter som dess postverk. De har sannerligen slagit rekord.

I egenskap av korresponderande för Närkes Simförbund kan jag summera, att jag vid cirka 80 tillfällen emottagit skrivelser från vårt förbundskansli under det gångna året. Sammanlagt omfattar dessa skrivelser drygt 500 stencilerade A 4-ark. Det är roligt att vara korresponderande då; nog har jag en uppgift; att få läsa allt, allt, om min kära idrott. Ingen liten polomatch i något litet polosystem har jag missat, ingen domarpoäng vid konstsimsmästerskapen har undgått mig och vilken trygg visshet skänker mig inte alla paragrafer i alla kommittéprotokoll . . .

Men, allvarligt skämtat, är detta vettigt? Bortsett från att man stundtals drabbas av milt ursinne över alla meningslösa papper så torde detta kosta ganska stora pengar. Jag har "roat" mig med att gå igenom pappershögen för att se om det kunnat göras annorlunda och billigare.

Som utgångspunkt för min lilla analys har jag haft, att information i första hand bör ske genom Simsport. Detta kan innebära att vi får avstå från en del av de kåserier som följer på utlandsturnéer, landskamper och internationella mästerskap. Nu smakar nog dessa stundtals avslagen Pilsner i alla fall, när man läser dem så där en månad efteråt.

I första hand bör nog Simsport utnyttjas för ren information.

Alltså har jag sett efter hur många och vilka skrivelser som lika gärna kunnat utebli, eller publiceras i Simsport. I en del fall förekommer faktiskt att samma material går ut i stencil och publiceras i Simsport. Till detta material kan föras en hel del material om SM och SUM-SIM, meddelanden, startlistor och resultatlistor, div informationsskrivelser om landslagsresor, alltför många spelordningar och serietabeller för vattenpolo m. m.

Nästa kategori material som i komprimerad form bättre nådde ut till ett större antal mottagare, om det publicerades i Simsport, är alla de protokoll från kommittéer m m som drabbar oss. Ja, jag vet

debatt

att dessas utsändande genomdrevs vid senaste årsmötet. Tänk o m kamrater runt i landet!

Till slut finns det en grupp av material som faktiskt bör sändas ut på det sätt som skett, direkta förfrågningar, kallelser och information om konferenser m m, samt bör nämnas speciellt; Reine Milgers intressanta uppsats (42 blad) och "utbildningspaketet" (39 blad).

En sammanställning över sådant som är nödvändigt och mindre nödvändigt att sända ut separat ser ut så här:

	Nödvändiga skrivelser
Antal utsändelser	17
Antal A 4-blad	115 (varav 42+39=81 på 2 st)

Mindre nödvändiga skrivelser		
protokoll	annat mtrl	totalt
41	76	117
160	260	420

Om, enligt ovanstående 80 utsändelser under året kunde minskas till 20, och innehållet minska från 500 till 100 sidor, skulle förbundet förmodligen spara sådär 4 000—5 000 kronor årligen på 20-talet distriktsförbund bara.

Därtill skulle vinnas, att man visste, att så gott som a l l a i n f o r m a t i o n e r om simningen s a m l a d e s och fanns tillgängliga i Simsport, och då inte bara för SDF-sekreterarna, utan för a l l a ledare och simmare. För alla har väl Simsport?

Göran B Waldén

Simsport-red. håller med:

Visst kan vi nå flera med mera – billigare!

Simmarbroder!

Tack för Ditt inlägg! Du har säkert rätt i det mesta. Men inte i allt: Ditt sista förmodande, att "alla har väl Simsport?" rymmer ett synnerligen berättigat frågetecken som interpunktion.

Visserligen ökade Simsport en hel del i fjor och gick t o m ihop ekonomiskt — mot en budgeterad kostnad på drygt 10.000 kronor. Det var en skön känsla, inte minst för den (relativt) nye redaktörn. Men därifrån till en tillfredsställande täckning av simmar-Sverige är steget fortfarande långt!

Innehållet i en facktidning av det här slaget kan alltid diskuteras. Naturligtvis skall så mycket aktuell i n f o r m a t i o n — i alla riktningar — spridas genom Simsport.

I det ingår också tidningens funktion som t e k n i s k t m a g a s i n, där vi kanske brustit. Våra tekniker är hårt arbetsbelastade människor, som inte hinner med allt de vill och önskar.

Tidningen skall också kunna fungera som u p p s l a g s v e r k — man skall kunna gå tillbaks i tidigare nummer, t o m årgångar, när man letar efter resultat, placeringar m. m. i olika sammanhang.

Naturligtvis skall vi ha d e b a t t i tidningen: det är frisk och intressant läsning (där stack redaktör'n fram) men framför allt nyttig och givande självobservation.

Som dagstidningsjournalist i 25 år lider jag många gånger — förmodligen mer än de flesta Simsport-läsare — av att en del av innehållet bli avslaget (jag dricker sällan Pilsner utan II B men vet, att det inte heller är gott i avslaget tillstånd, om det nu hinner stå så länge i mitt glas . . .).

Ändå tycker jag, att "kåserierna" (Ditt ordval) har sitt givna berättigande: vi vill gärna läsa lite mer om vad som händer vårt folk, när vi är ute på kontinenten och tävlar. Dagstidningarnas information är ofta knapp (om ens det) och lite mera kött på benen om våra egna för våra egna brukar vara välkommet.

Avsikten är förstås, att de här "kåserierna" skall ge korrekt information om fakta liksom i förekommande fall rap-

portera om ev. nyheter eller intressanta detaljer rent tekniskt om andra länders simmare, tävlingsarrangemang, regeltolkningar, bedömningar m. m. Envar sin egen Hemingway efter måttet av förmåga och läggning: man behöver inte skriva kanslisvenska för att få sagt, vad man vill säga!

Om måttet av information och "dubbleringen" stencil/simsportartikel har jag resonerat så här: utgående information, som kan anses vara av värde för t ex aktiva — som inte får stencilerna — plockar jag, i koncentrerad form, in i Simsport.

Det är inte alltid och på alla håll, som den stencilerade informationen når ut till vad vasariddare Ohlsson i Polisen brukar kalla "gräsrötterna".

Eller som den gamle läraren sade, när någon anmärkte på formuleringen "ett ihåligt rör": man kan aldrig uttrycka sig för tydligt!

Givetvis har Du rätt, när Du menar, att mycket av informationen kunde komprimeras, nå ut till betydligt flera avsevärt billigare, om Simsport fick distribuera den. Men det var, som Du säger, årsmötet, som ville ha bl a protokollen utskickade. Dess v i l j a är styrelsens och kansliets l a g!

I en del fall handlar det om skrivelser, som inte kan vänta till nästa nummer av vår fina tidning pressläggs.

Skönt att Du inte missat nån enda liten polomatch. Utbildningskonsul Taflin brukar ibland säga, att vi borde döpa om tidningen till Polosport. Men han har ju gått på GIH och förstår inte mycket av lifvets väsentligheter än så länge: visst skrivs det lite mer polo i Simsport numera — men det kan aldrig, aldrig bli för mycket!!!

När jag nu inom kort blir stockholmare och får konsul Taflin på närmare håll, skall jag givetvis göra vad jag kan att ge hans liv en ny och värdefull dimension!

Och tycker Du det är för mycket om konstsim — akta Dig, Du, för Set Hjärpe!

I övrigt har Du rätt, Göran B! Vi kan säkert spara många kronor i framtiden och ändå nå fler med mer. Och det är ju det vi vill!

Slutligen: var glad Du, Göran B, att Du inte tillhör förbundets styrelse. Då skulle Du fått se på massor av papper!!!

Frille Sjö

P. S.

Självklart är den värderade läsekretsen — som alltid! — välkommen med synpunkter. Vad säger t ex Birger Buhre i Malmö och Rune Johnsson i Eskilstuna, två av våra mesta protokoll-älskare, om Göran B:s dilemma???

Skärpning ... Forts. fr. sid. 21

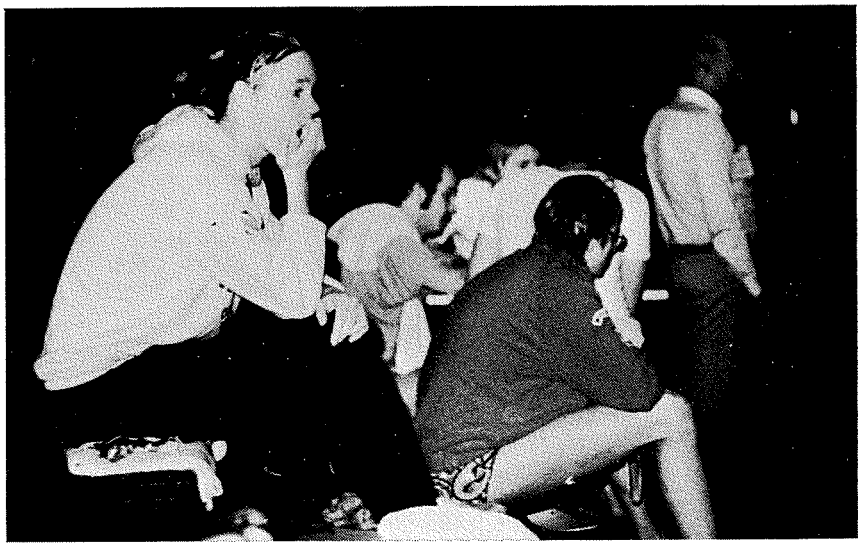

Bild från tävlingarna i Östersund. Närmast kameran en begrundande Irwi Johansson, framför henne Lena Isaksson. Och längst fram Demon-Åke Lindhgren.

dels mer lustbetonade. Åke sin vana trogen presenterade gänget, och man väntade sig att han skulle uttrycka vår glädje över att vara i Öregrund el. liknande, men till allas häpnad sade han faktiskt rätt denna gång.

En morgon kände vi oss i sprintergruppen mindre villiga att börja träningen, varför vi berättade historier en halvtimme ,ett mycket uppskattat inslag. Man kan väl påstå att Björn- och Elefanthistorierna gick bäst hem.

Nyårsafton firades på restaurang Pasagen med en förträfflig middag och ett glas "skumpa" vid tolvslaget. Åke sammanfattade det gångna året och önskade alla lycka. till inför VM-året —73.

MÅNGA SUVERÄNER

Mästare i bordtennis på herrsidan var Benke medan Irwi Johansson var spinnsidans suverär.. Helt suverän var också Gunilla "Gugge" Lundberg på skidåkning. Hon åkte även ifrån så gott som alla grabbar. Tony "Störtloppan" Wallin som bara körde på "halvfart" i Wemdalen utgjorde stor trafikfara i backen. Lena Isaksson sov djupast av alla på mornarna. Göran Gunnerling knäckte Becke i lagkappen på 4×50 sedan denne fått nervtrassel. Irwi hade de finaste skavsåren.

Det är många minnen som finns från ett mycket trevligt och roligt VM-läger. Det var det första, två till kommer att genomföras innan det är dags för VM i Belgrad. Ni ska alla ha tack för att Ni bidrog till ett lyckat jullov och träningsläger! Lycka till med Er satsning mot VM!!!!

P. S. Evert, vänd spetsarna bakåt!

SVEN VON HOLST

KUNGÖRELSE

Vid fritidsnämnden ledigförklaras härmed en tjänst som

Badvaktmästare

Kompetenskrav: God erfarenhet från i badanläggningar förekommande verksamhet. Sökande med badmästarexamen äger företräde.

Lön: Lgr KA 13 R

Sökande som önskar tillgodoräkna sig tidigare tjänstgöring för inplacering i löneklass skall anmäla detta i ansökan.

Tillträdesdag: Snarast.

Ansökan: Till Helsingborgs fritidsnämnd, Stadshuset, Fack, 251 01 Helsingborg 1 skall jämte meritförteckning, referenser och övriga handlingar sökanden önskar åberopa vara inkommen senast 9/3 1973.

Upplysningar: Kamrer Sten Nilvall, tel. 042/12 64 40 ankn. 450.

Helsingborg den 24 januari 1973.

HELSINGBORGS FRITIDSNÄMND

Inbjudan till årets

INNE-SM I VÄXJÖ 23–25 MARS

Växjö Simsällskap inbjuder härmed på uppdrag av Svenska Simförbundet till 1973 års inne-SM i simning den 23—25 mars.

PLATS

Simhallen i Växjö.

TÄVLINGSTIDER

Fredagen den 23 mars: kl. 19.00.

Lördagen den 24 mars: kl. 10.00 (försök) och kl. 17.00 finaler).

Söndagen den 25 mars: kl. 9.00 (försök) och kl. 17.00 (finaler).

ANMÄLAN

Anmälningstiden utgår fredagen den 9 mars kl. 24.00. Efteranmälningstiden utgår onsdagen den 21 mars kl. 17.00.

Seeding i grenarna 400 m medley, 800 och 1500 m frisim: Eftersom dessa grenar genomföres med final direkt, seedas deltagarna i vanlig ordning med utgångspunkt från tidigare resultat enligt följande:

1. **Tider som kan åberopas i seedningen kan vara presterade under tiden 1.1 1972 och fram till anmälningstidens utgång och i till Simförbundet till anmälningstidens utgång inrapporterad tävling.**
2. **Anmälningar, som inte har tider som kan bekräftas i Simförbundets statistik, erhåller tid som finns inrapporterad.**
3. **Anmälningar, som inte har några anmälda tider, erhåller den tid som eventuellt finns i statistiken, eller om sådan saknas lottas simmarens startnummer in med början från heat 1.**

Se f. ö. mästerskapsbestämmelserna, regel 805!

Anmälan skall göras på Svenska Simförbundets startkort (kan vid behov rekvireras från kansliet). Anmälan insändes till Svenska Simförbundet, Box 6506, 113 83 STOCKHOLM.

INKVARTERING

Rese- och rumsbokningar skall ske till SJ Resebyrå, Växjö. Tel. 0470-202 20 som är sim-SM:s bokningsbyrå.

Obs! Har någon klubb redan ordnat sin inkvartering skall likväl detta meddelas till SJ Resebyrå, som har hand om rumsförmedlingen för merparten av hotellen i Växjö vid denna tidpunkt. Anmälan bör ske snarast.

LÄKARINTYG

Giltigt läkarintyg (speciell blankett fordras. Finns hos Simförbundet) skall vara förbundet tillhanda före anmälningstidens utgång. Simmare, som inkommer med läkarintyg efter denna tidpunkt betraktas som efteranmäld.

Obs! Saknas giltigt läkarintyg kommer start inte att tillåtas.

SM-BYRÅN

SM-byrån finns i Simhallen och hålles öppen följande tider.

Torsdag: kl. 19.00—22.00.

Fredag: kl. 10.00 — tävlingarnas slut.

Lördag och sändag: kl. 8.00 — tävlingarnas slut.

I SM-byrån utkvitteras av en representant för varje deltagande förening kuvert innehållande deltagarkort, program, PM m. m.

BILJETTER

Föreningar som ev. önskar köpa biljetter till tävlingarna ombedes göra anmälan härom till SJ Resebyrå i samband med rumsbokningen.

OBS! Antalet sittplatser är mycket begränsat.

LEDARETRÄFF

Press- och ledareträff ordnas lördagen den 24 mars. Pris pr person c:a 50 kr. De som önskar delta bedes göra anmälan härom i samband med rumsbokningen till SJ Resebyrå.

UPPLYSNINGAR

Övriga upplysningar om arrangemangen och tävlingar lämnas av Olle Strömberg tel. 0470-188 10 (bost.) el. 0470-780 90 (arb) och Per Henrikssson, tel. 0470-257 94 (bost).

PLIKTTIDER

Klubbarna som anmält simmare, som i SM inte klarar plikttiderna ådöms "böter" om 75 kronor per distans.

Plikttiderna vid inne-SM är följande:

	Herrar	Damer
100 m frisim	56.5	1.05.0
400 m frisim	4.28.0	4.57.0
800 m frisim	—	10.13.0
1500 m frisim	17.48.0	—
200 m fjärilsim	2.24.0	2.42.0
200 m ryggsim	2.24.0	2.42.0
200 m bröstsim	2.44.0	3.00.0
400 m medley	5.15.0	5.45.0
4×100 m medley	4.27.0	5.05.0
4×200 m frisim	8.45.0	9.45.0

SM-PROGRAMMET I VÄXJÖ

FREDAG KVÄLL (FINALER)

800 m frisim, damer
1500 m frisim, herrar

LÖRDAG FÖRMIDDAG (FÖRSÖK)

400 m frisim, damer
100 m frisim, herrar
200 m ryggsim, damer
200 m bröstsim, herrar
200 m fjärilsim, damer
400 m ind. medley, herrar heat över 1

Paus 10 minuter

4×100 m medley, herrar
4×200 m frisim, damer

LÖRDAG EFTERMIDDAG (FINALER)

100 m frisim, herrar
400 m frisim, damer
200 m ryggsim, damer
200 m bröstsim, herrar
200 m fjärilsim, damer
400 m ind. medley, herrar

Paus 10 minuter

4×100 m medley, herrar
4×200 m frisim, damer

SÖNDAG FÖRMIDDAG (FÖRSÖK)

400 m frisim, herrar
100 m frisim, damer
200 m ryggsim, herrar
200 m bröstsim, damer
200 m fjärilsim, herrar
400 m ind. medley, damer heat över 1

Paus 10 minuter

4×100 m medley, damer
4×200 m frisim, herrar

SÖNDAG EFTERMIDDAG (FINALER)

400 m frisim, herrar
100 m frisim, damer
200 m ryggsim, herrar
200 m bröstsim, damer
200 m fjärilsim, herrar
400 m ind. medley, damer

Paus 10 minuter

4×100 m medley, damer
4×200 m frisim, herrar

Åk med förväntan till SM!

Landets idrottstokigaste kommun bjuder Europas modernaste bad!

En dröm blir verklighet! SIM-SM inomhus skall hållas i Växjö den 23—25 mars 1973.

Det gläder oss i Växjös 60-åriga Simsällsskap att som kryddan på vårt jubileumsår få se eliten i svensk simning göra upp om den högsta värdigheten inom vårt land, ett SVENSKT

MÄSTERSKAP.

Vi hade aldrig vågat eller kunnat söka detta arrangemang utan den hjälp vi får av Växjö Kommun. Växjö är den idrottstokigaste kommunen i Sverige. Det är jag helt övertygad om. Jag tror mig bestämt veta att ingen annan kommun den senaste 10-årsperioden investerat så mycket pengar i idrottsanläggningar som just Växjö, ställt i förhållande till invånarantal.

De styrande har i tidigt skede fått klart för sig vad idrottsrörelsen betyder som ungdomsfostrare och dragit nytta därav. Genom denne satsning har vi EUROPAS modernaste och tjusigaste SIMHALL. Ett kärt tillhåll för våra något mer än 500 medlemmar.

Det förmodade valet av Växjö som SYDÖSTRA SVERIGES HUVUDSTAD är riktigt, det hoppas vi Ni håller med om.

TREVLIGT FÖR GÄSTER

Vad gör vi för våra gäster under SIM-SM?

Smålänningen är snål, kan klara sig på nästan ingenting och ger aldrig upp. Men bjuder en smålänning någon gång, så försöker han göra det trevligt för gästen. Det har vi försökt. Vi går in för att göra den tävlingsmässiga delen så friktionsfri som möjligt, känner oss dock lite ledsna över att sittplatserna i Simhallen är mycket begränsade. Det kan bli problem att bereda alla simmare och ledare-tränare hyggliga platser.

Logifrågan är en väsentlig detalj för en idrottsman-kvinna, när dessutom ett kraftprov skall ske. Detta är en fråga som lösts på ett synnerligen förnämligt sätt. Rumsbokningen sker via SJ Resebyrå och vi har mer än 700 bäddar till vårt förfogande på hotell med god standard. Avståndet till Simhallen är 1,5 km, alltså lagom promenadavstånd. På de flesta hotellen kan morgonmålet erhållas, för övrigt ligger flera bra näringsställen i centrum av staden och närhet till hotellen.

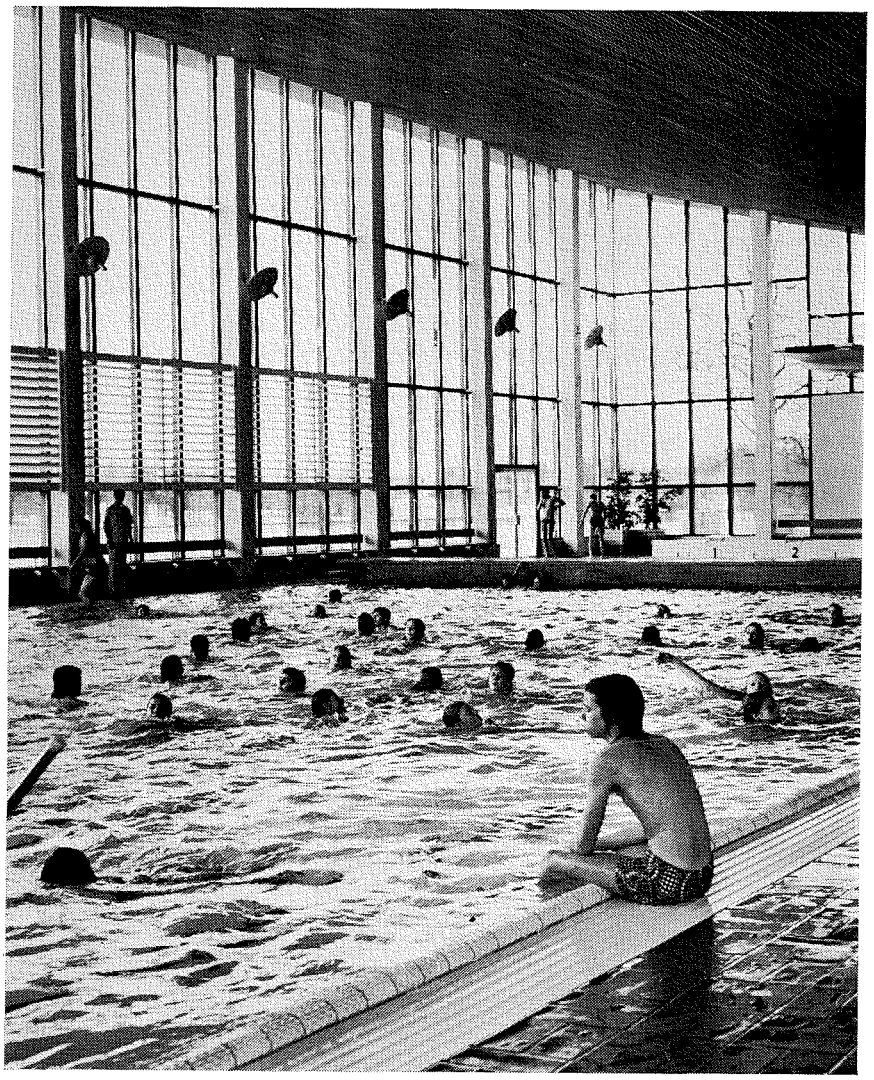

En vy över ljusa och inspirerande SM-arenan Växjö simhall — tagen som synes under "allmänhetens åkning"

Vi kan ha trevligt om vi önskar vid sidan om tävlingarna. Lördagen den 24 är en ledar- och pressträff ordnad på Stadshotellet, där vi helst ser att anmälan skett till Resebyrån i samband med rumsbokning. För simmarna kommer Ungdomsstyrelsen att ordna diskotek samma kväll.

HISTORISK BYGD

Förflytta sig till och från Växjö går förnämligt med tåg, flyg, buss och bil. Glöm bara inte bort att Ni besöker en historisk bygd när Ni kommer till Växjö och Värend. Minns att Växjö en gång var utgångspunkt för Kronobergarnas beskyddare Nils Dacke i kampen mot dåvarande Konungen Befallningsshavare.

Då hade vi dåliga relationer till den del av Sverige som ligger norr om vårt län. Vi hoppas förhållandet är bättre idag. I varje fall är det betydligt bättre till Konungens Befallningshavare. Vår nuvarande landshövding heter Lars Eliasson, är mycket idrottsintresserad och skall inviga vårt SM.

Kom också ihåg att Växjö är centrum i Glasriket, i varje fall säger gamla hederliga handlingar detta. Kom gärna tillbaka på semesterturen och köp bra och billigt glas direkt vid våra glasbruk.

Åk med spänd förväntan till Växjö och SIM-SM 1973 och känn Er hjärtligt välkomna!

OLLE STRÖMBERG

Klippan-projektet en succé!

Nu vill man permanenta Simcentrum och bli en skolans "idrottspluton"

Kombinationen elitidrott — gymnasiestudier har slagit väl ut. Inne på andra lässåret konstaterar skolledningen i Klippan att det försök att blanda studier med idrott som inleddes 1971 har lyckats. Sverige fick då en skolverksamhet efter nästan amerikanskt mönster. Nu önskar man att Simcenter, som redan nu är en naturlig del av skolan, får bli permanent. Men, man vill mer än så. Skolchefen David Eckerdahl anmäler att från skolans sida finns intresse att till och med utöka verksamheten, att göra Klippans gymnasium till en skolvärldens "idrottspluton" så att man utöver simningen skulle hålla liknande centrum för brottning och orientering, andra idrottsgrenar som det finns goda lokala förutsättningar för. Detta var synpunkter som rektor Eckerdahl framförde vid en konferens i Stockholm. Han berättade också bakgrunden till försöksverksamheten. — Initiativen togs helt av Svenska Simförbundet, kort efter det att Klippans simhall med dess 50 meters inomhusbassäng tagits i bruk. Kommunen ställde omgående upp bakom förslaget. Man var här medveten om den fina PR som idrotten ger. Dessutom var man sedan länge i vetskap om vad det betydde att hysa elitidrott. Idrottsintresset i den gamla brottarmetropolen har alltid varit stort.

Simhallen och idrottshallen är belägna inom samma kvarter som gymnasieskolan. När skoldagen är slut är det inte många steg från träningsmöjligheterna.

Antalet elever vid Simcentrum under läsåret 1971/72 var 19, varav 15 vid gymnasieskolan och fyra vid den i närheten liggande högstadieskolan.

Dessa elever har att kombinera sina krävande områden, vilket har visat sig vara genomförbart, men svårt. Vissa perioder har eleverna vid Simcentrum haft fem timmars träningspass. Det första mellan 6—8 på morgonen och sedan övriga timmar efter skoldagens slut.

— I ambition att nå goda resultat både beträffande idrott och gymnasiestudier har eleverna arbetat hårt. Man vet att det krävs goda betyg för att till exempel komma in vid GIH.

ÄNDRING

Och för att nå goda resultat blir skolarbetet på gymnasieskolan ett heltidsjobb. Skolledningen är överens om att de i Simcentrum deltagande eleverna som förutom skolarbetet också underkastar sig mellan 25 och 35 timmars träning per vecka får en möjlighet att ta det lugnare.

Detta skulle ske genom att göra denna försöksverksamhet än mer amerikansk. Det skall ges möjligheter för eleverna att reducera skolarbetsbördan, så att de åtminstone får likvärdiga möjligheter att konkurrera med övriga elever.

Man har därför arbetat fram en modell, som dels kan tillämpas individuellt och dels ger möjlighet till rimlig avlastning. Modellen har man nu lagt fram för prövning:

1. Klasskonferens bör medges rätt att besluta om mindre studiekurs för elev vid försöksverksamhet, även om eleven inte kan anses ha påtagliga studiesvårigheter.

2. Nedläggning av ämnen vid sådan studiegång bör begränsas, så att elev deltager i undervisningen under minst 23 veckotimmar.

3. Nedläggningen av ämnen bör kunna ske redan i årskurs ett.

4. Elev på 2-årig linje måste härmed kunna medges rätt till förlängd undervisning.

Men före beslut om mindre studiekurs enligt ovan skall elev, målsman och tränare vid Simcentrum höras.

Nu förutsätter man att de elever vid Simcentrum som vill hålla sina skolkamraters studietakt, skall få göra detta. Förslaget har tillkommit för de simmande elever som inte har en så stor överkapacitet.

Av de första femton eleverna (vid gymnasieskolan) hade fyra klart förbättrat sina studieresultat, sex hade uppnått resultat jämförbara med de under tidigare läsår, medan fem av olika anledningar hade nått mindre goda — detta till stor del beroende på olycksfall och sjukdom. Av dessa senare avbröt 4 studierna under senare delen av läsåret, men fortsatte med träningen till läsårets slut.

— Simcentrets elever har i många avseenden varit ett föredöme för sina kamrater, som bl a får se, hur hårt de måste arbeta för att nå sina mål. De utgör ett värdefullt inslag vid skolan.

Säger rektor David Eckerdahl i Klippan i en entusiastisk relogörelse för projektet Klippans Simcentrum. Vidstående artikel i Nordvästra Skånes Tidningar, skriven av Christer Anderssson, vittnar klart och tydligt om att "projektet Klippan" blivit en succé.

FORBUNDSTRÄNARE — LÄRARE

Simförbundets bidrag till verksamheten är Ronnie Paleski, tränare och gymnastiklärare med ett visst antal veckotimmar.

— Första årets svårigheter är så gott som helt borta vi har kommit in i en god rytm, säger Paleski.

— Nu vet varje elev vad som väntas av honom eller henne. Som helt nya 1971 visste ingen riktigt vad som skulle göras. Svårigheterna kom också. Främst var det några elever som inte kunde sätta likhetstecken mellan idrott och studier. De såg sig själv som mer simmare än elev. Följden blev att skolarbetet blev lidande.

— Vi känner oss inte längre främmande i Klippan.

Även eleverna trivs. Karin Odgaard från Malmö Simsällskap är en av landets ledande inom sin sport. Hon är också elev för andra året på gymnasieskolans sociala linje.

— Innan jag började hade jag vissa tvivel. Jag trodde helt enkelt inte att det skulle gå. Men betygen har blivit förvånansvärt bra.

— Nu vet jag hur dagen skall disponeras.

Liksom sina kamrater bor Karin inackorderad i familj.

När man startade verksamheten sågs detta som ett stort problem. Nu kan man konstatera att inackorderingen har gått bra.

— I regel har denna skett i familjer med idrottsintressen och med ungdomar i motsvarande ålder.

NÖJD KOMMUN

Från kommunens sida är man nöjd med detta för landet unika försök. Till i år var Klippan ensamt om skola-

Namnbyte i Klippan

Risto Korvalainen har nu blivit Mr Stroganoff

Så var det dags igen för nya tag i Klippan. Vi samlades alla programenligt den 8 jan. utom "Bellan" och "Myggan". Bellan föredrog att ännu några dagar stanna hemma hos mamma och hennes goa' köttbullar. "Myggan" mönstrade och fick därigenom reda på vad han dög till!!!!

Träningen började genast med tuffa tag, med undantag för en del som hade slappat eller kanske rent utav skadat sig (Risto i handen). Dessa fick ta det lugnt i början.

Redan första helgen var det dags för tävlingar. I årets SM-bassäng!!! Inga särskilt bra resuultat uppnåddes. Upp till Växjö körde bl a Lennart med sin pappas Ford, och ett bara några dagar gammalt körkort. Det räckte inte med de 35 milen för Lennart utan han, "Otto" och "Korvalainen" tog ytterligare en tripp till Malmö. Endast några kilometer utanför Klippan råkade Lennart i det hala väglaget få sladd på bilen och for med vänstra sidan in i ett träd. Den enda som klarade sig utan större skador var naturligtvis turgubben Risto, "Korvalainen". De övriga två fick stanna på Ängelholms lasarett i ca 14 dagar. De besöktes med jämna mellanrum av övriga ligan.

Sakta men säkert närmade vi oss den 22:a, då våran coach Ronnie passerade de 30 med dunder och brak.

Så var det dags för årets första landslagssammandragning.(Till idyllen Hässleholm drog Eva, Pia Z. Karin, Risto och Bellan åstad med krut-Ronnie i "spissen". I samma veva lämnade "Otto" tråkigt nog Klippan med Östersund i sikte sjukskriven till 1:a mars. Alla saknar vi honom och hoppas att han åter ställer kosan hit ner till SKAUNE.

Åter till Hässleholm, där det var idel glädje. Risto döptes under mjölkrus om till Monsieur Stroganoff. Risto gjorde dunderpass och Ronnie fantiserade vilt: "TÄNK RISTO, NÄR DU OCH JAG RESER TILL SOVJET. I HÖGTALAREN ROPAR DE UPP RISTO STROGANOFF SOVJET: NEJ FÖRLÅT, SVERIGE. DU STIGER UPP PÅ PRISPALLEN OCH STRÄCKER UPP ARMARNA MOT SKYN SAMTIDIGT TITTAR DU ÅT SIDAN OCH DÄR SER DU "STICKAN" HOPPA JÄMFOTA!!'

Dessutom kan tilläggas om träningen:

att Pia "Pigge" L kör med simdyna!?.

att Bellan kastar ur sig vissa spydigheter i bassängen: T ex "Myggan" hängde på som en FLUGA och detta irriterade herr Bellbring. Som till Ronnie skrek "Ta bort flugdj...". Han lär även i simhallens trivsamma cafeteria yttrat efter att ha blivit trampad på foten av Göran "Brun-"te Kron: "Ta bort hovarna".

att nu även rödluvan "Gusten" orkar upp på morgnarna. Detta beror på att han under studierna i fordonsverkstaden ligger på ett rullbräde och sover under bilarna.

att Eva klarat sitt efterlängtade körkort.

att Månadens födelsedagsbarn förutom Ronnie är Risto (18), Robban (18), och Myggan (19).

att Lotta stortrivs hos sin nya inackorderingsfamilj, den Nina i julas lämnade med åter Lycksele som slutmål.

TRÄNA FLITIGT!

Lotta Hammargren-Pia Zetterström

P. S. Karin Odgaard blev vald till skolans Lucia, ett populärt val. DS

---

idrottsverksamhet. Nu finns det ytterligare två i Sverige.

— Det gick till och med så bra att vi började fråga oss om det stod rätt till, skrattar kommunaldir. Eric Gustafson.

— Så lite märker vi av Simcentrum. Vad de kostar kommunen är inte märkbart, det är den tid som eleverna gratis får disponera simhallen och idrottshallen.

— Ett enda problem har dykt upp och det är att få rum även för andra i bassängen. "Baljan" är inte hur stor som helst.

På tal om skolans positiva hållning till en utökning av verksamheten säger Gustafson att kommunen inte skall ställa sig avvisande om ett förslag kommer upp, men att det är en del annat som bestämmer detta.

— Vi kan inte låta brottare, orienterare och simmare ha förtur till gymnasieskolan. De skall inte ta upp platser för andra elever.

— Men finns det tomrum så...



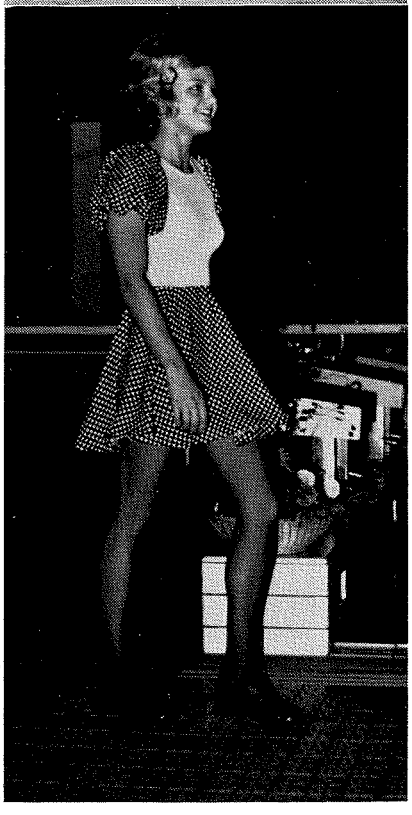

Karin Odgaard har mycket att stå i under sin Klippanvistelse. Överst ses hon som skolans Lucia, under som mannekäng vid ett arrangemang i simhallen

1972 års kortbanestatistik:

Den tyngre träningen börjar ge utslag på de längre distanserna

Vid en analys av 1972 års 25-meters-statistik ser man att den tyngre träningen verkar ge resultat. Det är främst på de tyngre distanserna som man kan se klara förbättringar. 400, 800 och 1500 m frisim för damer visar fina förbättringar. Inte alltid i toppen men på bredden. Samma sak gäller 200 m fjärilsim och 400 m medley. Det syns i statistiken att 4×100 m frisim inte är någon mästerskapsdistans på kort bana. På den distansen har standarden sjunkit avsevärt för såväl damer som herrar. På herrsidan är det främst 400 och 1500 m frisim samt 400 m medley som visar de största förbättringarna. Tendensen går igen alltså. Tiderna inom parentes redovisar 1971 års bästa resp. 20:e tid. Siffrorna efter resp. tid anger 1971 års placering.

Förbundskansliet har som vanligt gjort upp statistiken och ev. felaktigheter i den mån de förekommer beror oftast på att resultaten ej inrapporterats på föreskrivet sätt.

DAMER

100 m frisim (1.01.5—1.04.0)

1.	Anita Zarnowiecki, S 02	1.00,7	2
2.	Eva Andersson, GKK-Najaden	1.01,4	6
	Diana Olsson, Polisens IF	1.01,4	15
	Ann Mårdbrink, S 02	1.01,4	10
5.	Karin Odgaard, MS	1.01,8	3
6.	Monica Dahlin, Ystads SS	1.01,9	—
	Lena Isaksson, Polisens IF	1.01,9	5
8.	Eva Wikner, Polisens IF	1.02,0	9
9.	Carina Eriksson, Gävle SS	1.02,4	10
	Irwi Johansson, GKK-Najaden	1.02,4	7
11.	Marie Sundeborg, Huskvarna SLS	1.02,9	—
12.	Camilla Hoffer, Kristianstads SLS	1.03,0	17
13.	Barbro Olsson, Helsingborgs S	1.03,2	15
	Annacarin Granholm, Sollefteå ASS	1.03,2	—
15.	Gunilla Lundberg, Umeå SS	1.03,3	—
16.	Gunilla Andersson, SK Neptun	1.03,4	4
17.	Maria Löfgren, Luleå SS	1.03,5	—
	Birgitta Ruder, Polisens IF	1.03,5	10
	Christina Strinnholm, Kramforsalliansen	1.03,5	—
20.	Ann-Christin Fransson, Kristianstads SLS	1.03,8	—

200 m frisim (2.12.7 — 2.20.6)

1.	Anita Zarnowiecki, S 02	2.11,8	3
2.	Eva Andersson, GKK-Najaden	2.15,0	5
3.	Barbro Olsson, Helsingborgs S	2.15,5	7
4.	Inger Andersson, Jönköpings SLS	2.15,7	4
5.	Carina Eriksson, Gävle SS	2.16,0	15
6.	Margareta Rutqvist, Mariestads SS	2.16,2	—
7.	Else Gunsten, Kristianstads SLS	2.16,9	17
8.	Irwi Johansson, GKK-Najaden	2.17,0	9
9.	Camilla Hoffer, Kristianstads SLS	2.17,4	12
10.	Lena Hernö, Falköpings SS	2.17,7	—
11.	Ulla Eriksson, Gävle SS	2.17,8	—
	Gunilla Lundberg, Umeå SS	2.17,8	—
13.	Eva Wikner, Polisens IF	2.18,1	14
14.	Inger Lundström, SK GeMa	2.18,3	13
15.	Maria Löfgren, Luleå SS	2.18,6	—
16.	Yvonne Möller, Mariestads SS	2.18,7	—
17.	Agneta Ahlgren, Jönköpings SLS	2.19,3	—
18.	Britt-Marie Jönsson, Helsingborgs S	2.19,6	—
19.	Lena Isaksson, Polisens IF	2.19,8	—
	Gunilla Jonsson, MS	2.19,8	1

400 m frisim (4.38.5 — 4.57.1)

1.	Eva Wikner, Polisens IF	4.38,6	5
2.	Else Gunsten, Kristianstads SLS	4.38,8	2
3.	Carina Eriksson, Gävle SS	4.39,9	13
4.	Irwi Johansson, GKK-Najaden	4.40,8	4
5.	Anita Zarnowiecki, S 02	4.42,9	3
6.	Barbro Olsson, Helsingborgs S	4.43,3	9
7.	Gunilla Jonsson, MS	4.43,7	1
8.	Eva Andersson, GKK-Najaden	4.45,6	11
	Camilla Hoffer, Kristianstads SLS	4.45,6	6
10.	Gunilla Lundberg, Umeå SS	4.45,9	—
11.	Pia Ottosson, Mariestads SS	4.46,4	—
12.	Gunilla Forslund, US	4.46,8	—
13.	Gabriella Wenell, Jönköpings SLS	4.47,6	—
14.	Yvonne Möller, Mariestads SS	4.48,5	—
15.	Britt-Marie Jönsson, Helsingborgs S	4.48,7	10
16.	Lena Hernö, Falköpings SS	4.49,1	20
17.	Margareta Rutqvist, Mariestads SS	4.49,4	16
18.	Marie Johansson, Timrå AIF	4.49,9	—
19.	Inger Lundström, SK GeMa	4.50,2	8
20.	Inger Andersson, Jönköpings SLS	4.50,4	17
	Diana Olsson, Polisens IF	4.50,4	—

800 m frisim (9.33,2 — 10.23,5)

1.	Else Gunsten, Kristianstads SLS	9.34,2	2
2.	Carina Eriksson, Gävle SS	9.34,8	11
3.	Irwi Johansson, GKK-Najaden	9.39,8	8
4.	Maria Johansson, Timrå AIF	9.42,5	13
5.	Barbro Olsson, Helsingborgs S	9.51,1	3
6.	Barbara Schroeder, Örebro SS	9.52,8	12
7.	Ros-Marie Seidlitz, Linköpings ASS	9.53,6	—
8.	Eva Andersson, GKK-Najaden	9.55,8	—
	Gunilla Lundberg, Umeå SS	9.55,8	—
10.	Gunilla Jonsson, MS	9.58,3	1
11.	Inger Lundström, SK GeMa	9.58,6	—
12.	Agneta Sandgren, Jönköpings SLS	9.59,2	16
13.	Yvonne Möller, Mariestads SS	10.01,8	9
14.	Liselott Hammargren, Helsingborgs S	10.02,1	19
15.	Gabriella Wenell, Jönköpings SLS	10.02,5	20
16.	Anette Jonsson, önköpings SLS	10.04,5	14
17.	Ulla Eriksson, Gävle SS	10.04,7	—
	Gunilla Forslund, US	10.04,7	—
19.	Camilla Hoffer, Kristianstads SLS	10.06,8	10
20.	Margareta Rutqvist, Mariestads SS	10.07,2	—

1500 m frisim (18.21,7 — 19.34,3)

1.	Anita Zarnowiecki, S 02	18.18,5	4
2.	Irwi Johansson, GKK-Najaden	18.35,5	19
3.	Else Gunsten, Kristianstads SLS	18.37,1	1
4.	Barbro Olsson, Helsingborgs S	18.43,2	3
5.	Gunilla Jonsson, MS	18.46,4	5
6.	Gunilla Forslund, US	18.47,8	—
7.	Pia Ottosson, Mariestads SS	18.49,9	18
8.	Barbara Schroeder, Örebro SS	18.50,5	11
9.	Margareta Rutqvist, Mariestads SS	18.52,3	—
10.	Eva Andersson, GKK-Najaden	18.52,5	10
11.	Eva Wikner, Polisens IF	18.58,1	2
12.	Ros-Marie Seidlitz, Linköpings ASS	18.58,2	—
13.	Yvonne Möller, Mariestads SS	19.00,2	15
14.	Camilla Hoffer, Kristianstads SLS	19.04,6	—
15.	Agneta Sandgren, Jönköpings SLS	19.07,7	13
16.	Carina Eriksson, Gävle SS	19.08,8	9
17.	Anita Hanefors, S 02	19.14,1	—
18.	Pia Borgström, Motala SS	19.14,6	—
19.	Maria Johansson, Timrå AIF	19.15,6	16
20.	Lena Gustavsson, Polisens IF	19.17,9	—

4×100 m frisim (4.12.8 — 4.35.2)

1.	Gävle SS	4.15,3	4
2.	Polisens IF lag I	4.16,4	3
3.	Kristianstads SLS	4.17,2	6
4.	Helsingborgs S	4.18,0	12
5.	Simavdelningen 1902	4.19,8	7
6.	Borlänge SS	4.22,1	—
7.	GKK-Najaden	4.22,8	2
8.	Mariestads SS	4.24,0	—
9.	Malmö S	4.24,3	1
10.	Jönköping SLS	4.24,6	8

11.	SK Neptun	4.26,2	11
12.	Karlslunds IF	4.27,5	20
13.	Örebro SS	4.28,3	—
14.	Polisens IF lag II	4.29,3	10
15.	Sollefteå ASS	4.29,5	14
16.	Linköpings ASS	4.30,7	19
17.	Sundsvalls SS	4.35,0	—
18.	SK Ägir	4.35,4	18

4×200 m frisim (ny gren)

1.	Kristianstads SLS	9.15,9	
2.	Polisens IF lag I	9.19,7	
3.	Simavdelningen 1902 lag I	9.19,5	
4.	Gävle SS	9.21,4	
5.	Jönköpings SLS	9.26,3	
6.	GKK-Najaden lag I	9.27,9	
7.	Polisen lag II	9.28,3	
8.	Malmö S	9.31,2	
9.	Mariestads SS	9.33,9	
10.	Helsingborgs S	9.34,3	
11.	SK Neptun	9.42,9	
12.	Borlänge SS	9.43,3	
13.	Karlslunds IF	9.53,4	
14.	SK GeMa	9.54,2	
15.	Örebro SS	9.57,0	
16.	GKK-Najaden lag II	10.05,9	
17.	Linköpings ASS	10.08,4	
18.	Simavdelningen 1902 lag II	10.09,0	
19.	Västerås SS	10,16,0	

100 m bröstsim (1.16,8 — 1.24,1)

1.	Jeanette Pettersson, SK Elfsborg	1.15,1	1
2.	Britt-Marie Smedh, Polisens IF	1.15,6	2
3.	Marina Eklöf, Mariestads SS	1.18,8	10
4.	Anette Fredriksson, S 02	1.19,9	—
5.	Monica Andersson, GKK-Najaden	1.21,0	5
6.	Eva Ohlsson, S 02	1.21,5	3
7.	Susanne Wesström, GKK-Najaden	1.21,7	14
8.	Kristina Lie, Karlslunds IF	1.21,8	—
9.	Monica Ulvar, Jönköpings SLS	1.22,0	—
10.	Lena Bäcklund, Filipstads IF	1.22,2	11
	Annica Johnsson, Kristianstads SLS	1.22,2	13
	Inger Zetterkvist, S 02	1.22,2	—
13.	Ann-Christin Melin, Södertörns SS	1.22,4	—
14.	Anette Wilhelmsson, MS	1.22,8	—
15.	Birgitta Wiig, Sundsvalls SS	1.22,9	—
16.	Anita Zarnowiecki, S 02	1.23,2	11
17.	Carina Enryd, SK GeMa	1.23,4	—
	Ann-Sofi Roos, Kristianstads SLS	1.23,4	—
19.	Elisabeth Gustavsson, Skara SS	1.23,5	—
	Cathrin Rittervall, Polisens IF	1.23,5	—

200 m bröstsim (2.43.2 — 2.58.6)

1.	Jeanette Pettersson, SK Elfsborg	2.42,3	5
2.	Britt-Marie Smedh, Polisens IF	2.45,2	3
3.	Eva Ohlsson, S 02	2.47,8	4
4.	Carin Pettersson, Bjärnum SS	2.48,0	20
5.	Monica Bergqvist, Polisens IF	2.48,8	2
6.	Marina Eglöf, Mariestads SS	2.49,2	6
6.	Marina Eklöf, Mariestads SS	2.49,2	6
7.	Monica Andersson, GKK-Najaden	2.51,8	12
9.	Anita Zarnowiecki, S 02	2.53,2	7
10.	Annemoo Nyberg, Kristinehamns SS	2.54,0	9
11.	Ann-Sofi Roos, Kristianstads SLS	2.54,2	—
12.	Lena Gustavsson, Polisens IF	2.54,4	—
13.	Gunilla Magnusson, GKK-Najaden	2.55,9	9
14.	Inger Zetterqvist, S 02	2.55,9	—
15.	Åsa Johansson, Kristianstads SLS	2.56,3	16
16.	Vivianne Westin, Eskilstuna SS	2.56,4	—
17.	Anette Fredriksson, S 02	2.57,2	—
18.	Carina Enryd, SK GeMa	2.57,5	—
19.	Eva-Marie Ahlgren, SK Ran	2.57,6	—
	Anette Fohlström, Wisby SS	2.57,6	—

100 m ryggsim (1.10.7 — 1.15.5)

1.	Diana Olsson, Polisens IF	1.08,3	2
2.	Anita Zarnowiecki, S 02	1.10,7	3
3.	Pia Zätterström, Limhamns SS	1.11,2	18
4.	Gunilla Lundberg, Umeå SS	1.12,1	16
5.	Ingrid Engman, SK GeMa	1.12,5	10
6.	Harriet Gustavsson, Karlskoga SS	1.12,7	19
7.	Ann-Christine Fransson, Kristianstads SLS	1.13,0	9
8.	Ing-Marie Nilsson, GKK-Najaden	1.13,1	7
9.	Pia Strand, S 02	1.13,4	12
10.	Elisabeth Gustavsson, Skara SS	1.13,7	—
	Ann Reinholdsson, GKK-Najaden	1.13,7	—
12.	Gunilla Wikman, Polisens IF	1.13,8	11
	Ann-Kristin Ångström, Lycksele IF	1.13,8	4
14.	Hedda Rönnholm, Danderyds SK	1.14,0	—
	Marie Sundeborg, Huskvarna SLS	1.14,0	—
16.	Barbro Langer, Norrköpings KK	1.14,1	—
17.	Gunilla Andersson, SK Neptun	1.14,3	4
18.	Carina Hiljebäck, Polisens IF	1.14,8	—
19.	Marianne Tour, SK Neptun	1.15,0	—
20.	Carina Eriksson, Gävle SS	1.15,1	19

200 m ryggsim (2.31.3 — 2.40.1)

1.	Diana Olsson, Polisens IF	2.27,6	2
2.	Gunilla Lundberg, Umeå SS	2.28,4	7
3.	Pia Zätterström, Limhamns SS	2.30,4	8
4.	Anita Zarnowiecki, S 02	2.31,1	1
5.	Gunilla Forslund, US	2.33,8	—
	Eva Carlsson, Tunafors SK	2.33,8	4
7.	Harriet Gustavsson, Karlskoga SS	2.34,7	14
8.	Hedda Rönnholm, Danderyds SK	2.34,9	—
9.	Ann-Kristin Ångström, Lycksele IF	2.35,0	6
10.	Maria Folkeson, Kristianstads SLS	2.35,3	—
11.	Ann-Christin Fransson, Kristianstads SLS	2.35,7	12
12.	Marianne Tour, SK Neptun	2.35,9	—
13.	Ing-Marie Nilsson, GKK-Najaden	2.36,7	11
14.	Marie Sundeborg, Huskvarna SLS	2.36,8	—
15.	Ann Reinholdsson, GKK-Najaden	2.36,9	—
16.	Gunilla Andersson, SK Neptun	2.37,0	5
	Pia Strandh, S 02	2.37,0	—
18.	Ingrid Engman, SK GeMa	2.37,3	15
19.	Gabriella Wenell, Jönköpings SLS	2.37,7	—
20.	Annica Johansson, Hallsbergs SK	2.38,0	—

100 m fjärilsim (1.06.2 — 1.13,2)

1.	Eva Wikner, Polisens IF	1.06,2	1
2.	Gunilla Andersson, SK Neptun	1.06,5	2
3.	Jeanette Pettersson, SK Elfsborg	1.08,1	—
4.	Eva Andersson, GKK-Najaden	1.08,4	3
5.	Karin Johansson, Örnsköldsviks ASS	1.09,7	4
6.	Carina Eriksson, Gävle SS	1.09,9	14
7.	Annika Hessman, Gävle SS	1.10,0	—
	Nina Simm, Lycksele IF	1.10,0	—
9.	Pia Lindgren, Ystads SS	1.10,2	—
10.	Marina Eklöf, Mariestads SS	1.10,8	13
11.	Ann Mårdbrink, S 02	1.11,2	8
12.	Lena Johansson, Sollefteå ASS	1.11,5	19
13.	Gunilla Magnusson, GKK-Najaden	1.11,7	7
14.	Else Gunsten, Kristianstads SLS	1.11,8	9
15.	Katarina Aronsson, Nässjö SLS	1.12,0	15
	Eva-Lotta Kihlberg, Växjö SS	1.12,0	—
17.	Anette Wilhelmsson, MS	1.12,2	19
18.	Monica Ulvar, Jönköpings SLS	1.12,3	—
19.	Annacarin Granholm, Sollefteå ASS	1.12,5	—
	Ann-Kristin Ångström, Lycksele IF	1.12,5	—

200 m fjärilsim (2.26.2 — 2.44.5)

1.	Gunilla Andersson, SK Neptun	2.24,1	1
2.	Eva Wikner, Polisens IF	2.25,5	2
3.	Eva Andersson, GKK-Najaden	2.28,8	6
4.	Lena Johansson, Sollefteå ASS	2.30,5	8
5.	Carina Eriksson, Gävle SS	2.32,1	4
6.	Else Gunsten, Kristianstads SLS	2.32,8	7
7.	Karin Johansson, Örnsköldsviks ASS	2.33,8	—
8.	Jeanette Pettersson, SK Elfsborg	2.34,0	17
9.	Pia Lindgren, Ystads SS	2.34,6	—
10.	Gunilla Magnusson, GKK-Najaden	2.35,2	11
	Nina Simm, Lycksele	2.35,2	16
12.	Eva-Lotta Kihlberg, Växjö SS	2.36,7	—
13.	Marina Eklöf, Mariestads SS	2.37,3	9
	Camilla Hoffer, Kristianstads SLS	2.37,3	3
15.	Annika Hessman, Gävle SS	2.37,7	20
16.	Katarina Aronsson, Nässjö SLS	2.39,3	15
17.	Annica Eriksson, Karlslunds IF	2.40,9	—
18.	Eva Idre, Polisens IF	2.41,3	—
	Margareta Rutqvist, Mariestads SS	2.41,3	—
20.	Gun Eriksson, GKK-Najaden	2.41,4	—

200 m medley (2.28.9 — 2.40.6)

1.	Anita Zarnowiecki, S 02	2.27,9	1
2.	Eva Andersson, GKK-Najaden	2.32,1	5
3.	Diana Olsson, Polisens IF	2.32,2	9
4.	Jeanette Pettersson, SK Elfsborg	2.32,7	11
5.	Marie Sundeborg, Huskvarna SLS	2.33,6	—
6.	Irwi Johansson, GKK-Najaden	2.34,7	3
7.	Eva-Lotta Kihlberg, Växjö SS	2.36,4	—
	Gunilla Lundberg, Umeå SS	2.36,4	—
9.	Pia Zätterström, Limhamns SS	2.36,6	—

10.	Gunilla Andersson, SK Neptun	2.37,4	4
11.	Eva-Marie Ahlgren, SK Ran	2.37,5	—
	Pia Borgström, Motala SS	2.37,5	—
13.	Anna-Lena Lundberg, Öjebyns IF	2.37,6	—
14.	Carina Eriksson, Gävle SS	2.37,7	2
	Gunilla Magnusson, GKK-Najaden	2.37,7	10
16.	Lena Johansson, Sollefteå ASS	2.38,0	—
17.	Camilla Hoffer, Kristianstads SLS	2.38,3	13
18.	Ann-Kristin Ångström, Lycksele IF	2.38,8	17
19.	Gunilla Forslund, US	2.38,9	—
20.	Anette Wilhelmsson, MS	2.39,0	8

400 m medley (5.20.7 — 5.52.7)

1.	Anita Zarnowiecki, S 02	5.17,5	1
2.	Carina Eriksson, Gävle SS	5.28,4	2
3.	Eva-Lotta Kihlberg, Växjö SS	5.31,4	—
4.	Lena Johansson, Sollefteå ASS	5.31,9	—
5.	Gunilla Andersson, SK Neptun	5.32,0	—
6.	Camilla Hoffer, Kristianstads SLS	5.32,2	3
7.	Gunilla Magnusson, GKK-Najaden	5.32,5	8
8.	Irwi Johansson, GKK-Najaden	5.33,4	4
9.	Liselott Hammargren, Helsingborgs S	5.33,9	—
10.	Anette Wilhelmsson, MS	5.35,1	13
11.	Nina Simm, Lycksele IF	5.35,5	—
12.	Jeanette Pettersson, SK Elfsborg	5.37,1	—
13.	Gabriella Wenell, Jönköpings SLS	5.38,9	—
14.	Ann-Kristin Ångström, Lycksele IF	5.39,0	13
15.	Monica Bergqvist, Polisens IF	5.39,2	—
16.	Ann-Christin Fransson, Kristianstads SLS	5.39,6	—
17.	Pia Borgström, Motala SS	5.40,8	—
18.	Ulla-Karin Solum, Borlänge SS	5.40,9	5
19.	Anna-Lena Lundberg, Öjebyns IF	5.41,6	16
20.	Diana Olsson, Polisens IF	5.41,9	—

4×100 m medley (4.43.6 — 5.10.2)

1.	Stockholmspolisens IF lag I	4.36,1	2
2.	Simavdelningen 1902	4.44,8	3
3.	GKK-Najaden lag I	4.47,9	1
	Jönköpings SLS	4.47,9	18
5.	Stockholmspolisens IF lag II	4.52,2	11
6.	SK Neptun lag I	4.53,2	9
7.	Kristianstads SLS	4.53,3	4
8.	Gävle SS	4.54,0	5
9.	Sollefteå ASS	4.57,1	—
10.	Karlslunds IF	4.57,6	16
11.	Simavdelningen 1902 lag II	4.59,0	—
12.	Nässjö SLS	4.59,1	6
13.	Södertörns SS	5.03,8	15
14.	GKK-Najaden lag II	5.04,3	7
15.	Linköpings ASS	5.04,8	—
16.	Växjö SS	5.05,8	—
17.	Karlskoga SS	5.07,5	14
18.	Ystads SS	5.08,7	—
19.	Eskilstuna SS	5.09,5	—
20.	Malmö S	5.09,8	8
	Mariestads SS	5.09,8	20

HERRAR

100 m frisim (52.3 — 56.3)

1.	Gunnar Larsson, MS	52,7	1
2.	Göran Jansson, Polisens IF	53,9	2
3.	Bo Åman, Timrå AIF	54,1	4
4.	Hans Ljungberg, Timrå AIF	54,2	5
5.	Bengt Gingsjö, S 02	54,4	—
6.	Bengt Wedin, SK Neptun	54,7	10
7.	Sven von Holst, Timrå AIF	55,0	19
8.	Svante Rasmuson, Umeå SS	55,1	—
	Svante Zetterlund, Karlskoga SS	55,1	3
10.	Glen Bengtson, S 02	55,2	13
	Göran Gunnerling, Jönköpings SLS	55,2	—
12.	Olle Ferm, Norrköpings KK	55,3	8
	Rolf Pettersson, US	55,3	—
14.	Ulf Grödell, Timrå AIF	55,6	6
15.	Anders Bellbring, US	55,7	16
16.	Leif Björklund, Polisens IF	55,8	—
17.	Bernt Zarnowiecki, S 02	55,9	10
18.	Inge Andersson, Kristianstads SLS	56,0	—
	Jan Ekman, Hudiksvalls SS	56,0	17
	Thomas Göransson, Helsingborgs S	56,0	17
	Ola Håkansson, Gävle SS	56,0	—
	Bo Nilsson, GKK-Najaden	56,0	—

200 m frisim (1.57.3 — 2.04.6)

1.	Gunnar Larsson, MS	1.53,4	—
2.	Bengt Gingsjö, S 02	1.53,8	—
3.	Anders Bellbring, US	1.58,0	4
	Göran Jansson, Polisens IF	1.58,0	1
5.	Bo Åman, Timrå AIF	1.58,0	1
6.	Sven von Holst, Timrå AIF	1.58,4	1
7.	Rolf Pettersson, US	1.59,8	11
8.	Svante Zetterlund, Karlskoga SS	1.59,9	14
9.	Glen Bengtson, S 02	2.00,2	—
	Per Hagström, Polisens IF	2.00,2	5
11.	Svante Rasmuson, Umeå SS	2.00,6	19
12.	Bernt Zarnowiecki, S 02	2.00,7	—
13.	Hans Ljungberg, Timrå AIF	2.01,2	3
14.	Thomas Göransson, Helsingborgs S	2.01,4	9
15.	Lars-Göran Berntsson, SK Elfsborg	2.01,5	—
16.	Göran Gunnerling, Jönköpings SLS	2.01,6	18
17.	Inge Andersson, Kristianstads SLS	2.02,3	—
	John Christensen, US	2.02,3	15
19.	Erland Sangfeldt, US	2.02,4	—
20.	Leif Björklund, Polisens IF	2.02,9	13

400 m frisim (4.02,5 — 4.27.6)

1.	Gunnar Larsson, MS	4.00,6	1
2.	Anders Bellbring, US	4.02,5	3
3.	Sven von Holst, Timrå AIF	4.09,0	4
4.	Bernt Zarnowiecki, S 02	4.12,9	5
5.	Inge Andersson, Kristianstads SLS	4.13,3	8
6.	Göran Gunnerling, Jönköpings SLS	4.13,5	—
	Håkon Iversøn, Helsingborgs S	4.13,5	10
8.	Börje Holmberg, Timrå AIF	4.14,2	6
9.	Lars-Göran Berntsson, SK Elfsborg	4.14,6	—
10.	Rolf Pettersson, US	4.16,4	7
11.	Bo Åman, Timrå AIF	4.17,7	14
12.	Per Hagström, Polisens IF	4.19,6	—
13.	Bo Nilsson, GKK-Najaden	4.20,3	—
14.	Magnus Ekner, Jönköpings SLS	4.20,5	—
15.	Lennart Johansson, Polisens IF	4.20,8	—
	Erland Sangfeldt, US	4.20,8	—
17.	Hans Ljungberg, Timrå AIF	4.21,0	—
18.	Peter Feil, Eskilstuna SS	4.21,1	—
19.	John Christensen, US	4.21,3	—
20.	Svante Rasmuson, Umeå SS	4.21,9	—

1500 m frisim (16.40,0 — 17.46,7)

1.	Anders Bellbring, US	16.10,9	3
2.	Börje Holmberg, Timrå AIF	16.34,4	2
3.	Sven von Holst, Timrå AIF	16.35,5	6
4.	Inge Andersson, Kristianstads SLS	16.36,1	7
5.	Gunnar Larsson, MS	16.40,8	—
6.	Bernt Zarnowiecki, S 02	16.42,0	—
7.	Håkon Iversøn, Helsingborgs S	16.43,7	1
8.	Per Hagström, Polisens IF	17.00,7	8
9.	Göran Gunnerling, Jönköpings SLS	17.05,1	11
10.	Magnus Ekner, Jönköpings SLS	17.07,3	17
11.	Peter Feil, Eskilstuna SS	17.10,0	9
12.	Rolf Pettersson, US	17.15,1	13
13.	Peter Boberg, Tunafors SK	17.19,1	10
14.	Hans Ljungberg, Timrå AIF	17.22,0	—
15.	John Christensen, US	17.27,9	15
16.	Christer Andersson, SK Ägir	17.32,8	—
17.	Lennart Johansson, Kristianstads SLS	17.34,8	—
18.	Anders Sandberg, Eskilstuna SS	17.35,2	14
19.	Bent Christensen, US	17.35,3	—
20.	Dag Arild Hansen, Helsingborgs S	17.38,1	12

4×100 m frisim (3.36.1 — 3.56.5)

1.	Timrå AIF	3.43,4	1
2.	Jönköpings SLS	3.44,2	11
3.	Upsala S	3.48,0	4
4.	Helsingborgs S	3.50,4	9
5.	GKK-Najaden	3.50,5	—
6.	Stockholmspolisens IF	3.53,5	2
7.	SK Ägir	3.53,8	10
8.	SK Neptun lag I	3.53,9	5
9.	Malmö S	3.54,2	—
10.	SK Neptun lag II	3.54,7	—
11.	Kristianstads SLS	3.56,5	20
12.	Linköpings ASS	3.57,7	17

4×200 m frisim (8.04.5 — 9.27.9 obs. 9:e tid)

1.	Timrå AIF	7.51,5	2
2.	Upsala S	7.58,0	1
3.	Simavdelningen 1902	8.06,7	—
4.	Jönköpings SLS lag I	8.13,6	—
5.	Stockholmspolisens IF lag I	8.14,9	—

6.	Kristianstads SLS	8.26,1	—
7.	Helsingborgs S	8.26,3	—
8.	Simavdelningen 1902 lag II	8.27,1	—
9.	Malmö S	8.33,6	—
10.	Stockholmspolisens IF lag II	8.34,8	—
11.	SK Neptun lag I	8.37,9	—
12.	SK Ägir	8.38,1	6
13.	Jönköpings SLS lag II	8.46,9	—
14.	Nässjö SLS	8.47,2	—
15.	Gävle SS	8.47,9	—
16.	Linköpings ASS	8.49,,3	3
17.	Eskilstuna SS	8.51,8	—
18.	GKK-Najaden	8.52,4	—
19.	Karlstads SS	8.53,2	4
20.	SK Elfsborg	8.56,6	—

100 m bröstsim (1.09.3 — 1.14.7)

1.	Gunnar Larsson, MS	1.07,2	2
2.	Thomas Johnsson, S 02	1.08,3	—
3.	Göran Eriksson, SKK-Najaden	1.09,5	1
4.	Hans Ljungberg, Timrå AIF	1.10,9	4
5.	Tomas Kensén, Karlskoga SS	1.11,0	3
6.	Anders Häggqvist, Timrå AIF	1.11,2	6
7.	Hans Tegebäck, Sundsvalls SS	1.12,0	7
8.	Tommy Arneving, Växjö SS	1.12,3	—
9.	Bernt Zarnowiecki, S 02	1.12,4	10
10.	Johny Jangmo, Jönköpings SLS	1.12,6	9
11.	Tony Wallin, Polisens IF	1.12,9	—
12.	Per Berglund, Spårvägens GoIF	1.13,0	14
13.	Tommy Palstam, S 02	1.13,2	—
14.	Bo Hultén, MS	1.13,3	—
	Björn Larsson, Finspångs SK	1.13,3	—
16.	René Tour, SK Neptun	1.13,4	19
17.	Lars Kvarfordh, Norrtälje SK	1.13,5	—
18.	Pär Månsson, Sollefteå ASS	1.13,6	16
19.	Anders Lundström, SK GeMa	1.13,9	—
20.	Bengt Gingsjö, S 02	1.14,0	—

200 m bröstsim (2.32,5 — 2.42,8)

1.	Göran Eriksson, GKK-Najaden	2.30,2	1
2.	Gunnar Larsson, MS	2.33,0	—
3.	Tomas Kensén, Karlskoga SS	2.34,2	2
4.	Anders Häggqvist, Timrå AIF	2.34,7	3
5.	Tony Wallin, Polisens IF	2.35,2	18
6.	Johny Jangmo, Jönköpings SLS	2.36,2	12
7.	Tommy Arneving, Växjö SS	2.36,4	—
8.	Pär Månsson, Sollefteå ASS	2.36,8	4
9.	Stefan Andersson, Nyköpings SS	2.37,5	8
10.	Lars Kvarfordh, Norrtälje SK	2.37,8	—
11.	Björn Larsson, Finspångs SK	2.38,4	—
	Anders Lundström, SK GeMa	2.38,4	15
13.	Robert Jonsson, Norrköpings KK	2.39,6	8
	Hans Tegeback, Sundsvalls SS	2.39,6	—
15.	Per-Olof Bergkvist, Sundsvalls SS	2.39,8	—
16.	Jan Ladeborn, SK Laxen	2.39,9	—
	Hans Ljungberg, Timrå AIF	2.39,9	—
18.	Anders Norling, Polisens IF	2.40,8	—
19.	Thomas Ek, S 02	2.41,0	—
20.	René Tour, SK Neptun	2.41,1	16

100 m fjärilsim (1.00.2 — 1.03.7)

1.	Hans Ljungberg Timrå AIF	1.00,1	—
2.	Göran Jansson, Polisens IF	1.00,2	6
3.	Sven von Holst, Timrå AIF	1.00,5	13
4.	Per Berglund, Spårvägens GoIF	1.01,0	20
5.	Rolf Pettersson, US	1.01,1	3
6.	Peter Feil, Eskilstuna SS	1.01,5	7
	Lars Lindeberg, Karlstads SS	1.01,5	15
8.	Leif Björklund,, Polisens IF	1.01,6	7
9.	Tommy Palstam, S 02	1.01,7	12
	Leif Swärd, Karlstads SS	1.01,7	5
11.	Anders Bellbring, US	1.01,9	14
12.	Ingvar Eriksson, Sundsvalls SS	1.02,2	2
13.	Pär Eriksson, Timrå AIF	1.02,5	4
14.	Gunnar Larsson, MS	1.02,6	—
	Svante Rasmuson, Umeå SS	1.02,6	—
16.	Bo Åman, Timrå AIF	1.02,7	16
17.	Peter Carlsson, Jönköpings SLS	1.02,8	—
	Göran Kron, Linköpings ASS	1.02,8	—
19.	Thomass Göransson, Helsingborgs S	1.02,9	—
20.	Christer Andersson, SK Ägir	1.03,0	—

200 m fjärilsim (2.07.0 — 2.23.4)

1.	Peter Feil, Eskilstuna SS	2.08,8	2
2.	Sven von Holst, Timrå AIF	2.11,0	7
3.	Hans Ljungberg, Timrå AIF	2.11,5	8
4.	Riisto Kaipainen, Polisens IF	2.11,8	4
5.	Anders Bellbring, US	2.12,7	1
6.	Rolf Pettersson, US	2.13,5	3
7.	Lars Lindeberg, Karlstads SS	2.14,5	11
8.	Tommy Palstam, S 02	2.14,6	6
	Leif Swärd, Karlstads SS	2.14,6	4
10.	Peter Pettersson, SK Laxen	2.15,6	—
11.	Per Berglund, Spårvägens GoIF	2.16,4	12
12.	Peter Carlsson, Jönköpings SLS	2.16,7	—
13.	Pär Eriksson, Timrå AIF	2.17,0	9
14.	Bengt Jönsson, Sollefteå ASS	2.17,2	—
15.	Svante Rasmuson, Umeså SS	2.17,3	—
16.	Göran Kron, Linköpings ASS	2.17,7	—
17.	Gert Linderos, Helsingborgs S	2.17,9	10
18.	Svante Zetterlund, Karlskoga SS	2.18,4	—
19.	Bertil Svensson, Polisens IF	2.19,3	14
20.	Dag Arild Hansen, Helsingborgs S	2.19,9	—

100 m ryggsim (1.00.7 — 1.07.1)

1.	Svante Zetterlund, Karlskoga SS	1.01,3	1
2.	Hans Tegeback, Sundsvalls SS	1.01,5	3
3.	Gunnar Larsson, MS	1.02,0	2
4.	Jan Gustavsson, S 02	1.02,1	4
5.	Anders Sandberg, Eskilstuna SS	1.02,8	4
6.	Leif Eriksson, US	1.03,2	10
7.	Inge Andersson, Kristianstads SLS	1.03,3	8
8.	Anders Ottosson, SK Ägir	1.04,0	15
9.	Sven von Holst, Timrå AIF	1.04,8	—
10.	Peter Feil, Eskilstuna SS	1.04,9	—
11.	Per Hagström, Polisens IF	1.05,0	—
12.	Göran Westerlund, Karlstads SS	1.05,1	—
13.	Svante Rasmuson, Umeå SS	1.05,3	20
14.	Jan Ekman, Hudiksvalls SS	1.05,5	—
15.	Peter Höglund, Sollefteå ASS	1.05,7	12
16.	Anders Bellbring, US	1.05,8	18
	Bo Nilsson, GKK-Najaden	1.05,8	14
18.	Kenneth Karlsson, Karlstads SS	1.06,0	—
19.	Lennart Wegemo, Västerås SS	1.06,3	11
20.	Ola Håkansson, Gävle SS	1.06,5	—

200 m ryggsim (2.13.2 — 2.25.6)

1.	Anders Sandberg, Eskilstuna SS	2.12,4	2
2.	Inge Andersson, Kristianstads SLS	2.13,5	5
3.	Svante Zetterlund, Karlskoga SS	2.13,8	11
4.	Leif Eriksson, US	2.13,9	8
5.	Gunnar Larsson, MS	2.15,4	—
6.	Jan Gustavsson, S 02	2.15,8	3
7.	Hans Tegeback, Sundsvalls SS	2.16.2	—
8.	Svante Rasmuson, Umeå SS	2.18,2	10
9.	Anders Ottosson, SK Ägir	2.18,4	14
10.	Jan Ekman, Hudiksvalls SS	2.19,1	12
11.	Ingvar Nilsson, Nässjö SLS	2.20,2	11
12.	Göran Westerlund, Karlstads SS	2.20,4	19
13.	Jerker Wilsson, Värnamo SS	2.20,8	17
14.	Peter Feil, Eskilstuna SS	2.21,2	—
15.	Bo Nilsson, GKK-Najaden	2.21,6	—
16.	Lennart Wegemo, Västerås SS	2.22,2	9
17.	Thomas Ek, S 02	2.22,4	—
18.	Göran Kron, Linköpings ASS	2.22,8	—
19.	Anders Bellbring, US	2.23,0	—
20.	Peter Höglund, Sollefteå ASS	2.23,1	13

200 m medley (2.11.3 — 2.24.0)

1.	Gunnar Larsson, MS	2.07,9	2
2.	Bengt Gingsjö, S 02	2.12,4	7
3.	Hans Ljungberg, Timrå AIF	2.13,2	1
4.	Sven von Holst, Timrå AIF	2.17,2	8
5.	Anders Ottosson, SK Ägir	2.17,4	—
6.	Tommy Palstam, S 02	2.17,9	6
7.	Anders Bellbring, US	2.18,0	5
8.	Göran Kron, Linköpings ASS	2.19,2	—
9.	Svante Rasmuson, Umeå SS	2.19,8	—
	Svainte Zetterlund, Karlskoga SS	2.19,8	10
11.	Inge Andersson, Kristianstads SLS	2.20,3	—
12.	Gert Linderos, Helsingborgs S	2.20,4	16
13.	Risto Kaipainen, Polisens IF	2.20,6	17
14.	Thomas Ek, S 02	2.21,1	—
	Jan Ekman, Hudiksvalls SS	2.21,1	18
16.	Leif Eriksson, US	2.22,1	—
17.	Peter Carlsson, Jönköpings SLS	2.22,4	—
18.	Lars Kvarfordh, Norrtälje SK	2.22,6	—
	Per Berglund, Spårvägens GoIF	2.22,6	—
20.	Johny Jangmo, Jönköpings SLS	2.22,7	—

400 m medley (4.40.8 — 5.13.5)

1.	Gunnar Larsson, MS	4.30,2	5
2.	Bengt Gingsjö, S 02	4.36,8	—
3.	Hans Ljungberg, Timrå AIF	4.43,6	1
4.	Sven von Holst, Timrå AIF	4.47,7	3
5.	Tommy Palstam, S 02	4.50,3	4
6.	Anders Bellbring, US	4.53,5	2
7.	Bernt Zarnowiecki, S 02	4.56,7	11
8.	Stefan Nilsson, SK Laxen	4.59,1	—
9.	Peter Pettersson, SK Laxen	5.00,0	—
10.	Leif Eriksson, US	5.00,5	—
11.	Göran Kron, Linköpings ASS	5.00,9	—
12.	Gert Linderos, Helsingborgs S	5.01,6	16
13.	Rolf Pettersson, US	5.02,4	—
	Inge Andersson, Kristianstads SLS	5.02,4	15
15.	Thomas Ek, S 02	5.02,8	19
16.	Per Hagström, Polisens IF	5.03,8	7
17.	Peter Feil, Eskilstuna SS	5.05,3	6
18.	Börje Holmberg, Timrå AIF	5.05,4	—
19.	Pär Eriksson, Timrå AIF	5.05,5	8
	Göran Gunnerling, Jönköpings SLS	5.05,5	—

4×100 m medley (4.05,6 — 4.29,6)

1.	Timrå AIF lag I	4.04,5	1
2.	Simavdelningen 1902 lag I	4.05,1	2
3.	GKK-Najaden	4.09,8	8
4.	Sundsvall SS	4.14,0	3
5.	Stockholmspolisens IF lag I	4.15,2	5
6.	SK Ägir	4.16,6	12
7.	Malmö S	4.17,7	—
8.	SK Neptun	4.19,3	10
9.	Upsala S	4.20,6	4
10.	Kristianstads SLS	4.21,0	15
11.	Timrå AIF lag II	4.21,5	—
12.	Eskilstuna SS	4.22,1	6
13.	Simavdelningen 1902 lag II	4.24,1	—
14.	Umeå SS	4.24,4	—
15.	Helsingborgs S	4.24,7	18
16.	Jönköpings SLS	4.24,9	12
17.	Stockholmspolisens IF lag II	4.25,0	9
18.	Linköpings ASS	4.26,1	—
19.	Norrköpings KK	4.27,0	—
20.	Karlskoga SS	4.28,7	7

Under vatten i ULTRA SLOW-MOTION:

MARK SPITZ

och Gary Hall, Mike Stamm, John Murphy, J. Kinsella, Shane Gould, G. Windeatt och många andra toppsimmare i de enastående och fascinerande fyra nya filmerna av

DR. JAMES COUNSILMAN:

THE SCIENCE OF SWIMMING (en film för varje simsätt) i 16 mm eller Super 8.

Ett "måste" för varje lärare, tränare och simmare! Speciella kameror har använts för att filma detaljerna i simteknik, som aldrig förr visats, inkluderande starter och vändningar. (Spits demonstrerar "grab start"). Inga tvivel längre, vad Spitz och de andra gör. Upptagningar från alla vinklar; animerade sekvenser, stillbilder. Filmerna har gjorts för att illustrera Counsilmans berömda bok.

Svart-vit, utan ljud, textad, bilder tagna med specialkamera. 8 sidors broschyr (på tyska).

16 MM 400 fot (120 m) 12 minuter 174 DM (pr styck)
SUPER 8 mm 200 fot (60 m) 15 min 137 DM (pr styck)

Order med förskottslikvid (rådfråga i banken!) sändes till

SPORT MARLENE FAHNEMAN
D-3205 BOCKENEM, Steinthor 5.

Tillägg 10 DM för expeditionsavgifter.

Skriv gärna och fråga efter andra artiklar för simning!

PR I FÖRENINGEN

ny RF-kurs om information

Vid den föreningsadministrativa kursen på Bosön under tiden 1—10 december förra året diskuterades mycket, bl. a. talade man om föreningars behov av information (intern och extern). Många av klubbledarna upplevde det som ett problem att informera alla instanser och jag är övertygad om att fler föreningsledare runt om i landet upplever samma sak.

Därför är det roligt att veta att RF framställt en kurs just om detta problem. Kursen kallas "PR i föreningen" och drivs i distriktsförbundens regi. Vi uppmanar därför alla intresserade klubbledare att ta kontakt med distriktets idrottskonsulent och fråga honom när denna kurs arrangeras. Kan vi bättre informera om vår verksamhet får vi bättre förståelse för denna på alla nivåer och vi fungerar bättre som föreningar samtidigt som vi säkerligen skapar större och bättre möjligheter att utveckla vår idrott.

ROGER TAFLIN

Forts. fr. sid. 15

Till de i Rikstävlingen i simhopp deltagande föreningarna utgår bidrag enligt följande:

I. Ett **grundbidrag** på 50 kr per månad utbetalas till de föreningar, som deltager i minst två av Rikstävlingens tävlingsklasser och som dessutom startat i föregående Rikstävling.

II. Ett **poängbidrag** om 10 kr per poäng till placeringarna 1—6 i SM, JSM och Svenska Ungdomsmästerskapen. Poängberäkning 7—5—4—3—2—1.

Bidraget utbetalas i efterskott per kalenderhalvår.

2. Poängbidrag

(avser simning, hopp, polo och konstsim).

Förening erhåller utdelning med 5 kr per erövrad SM-poäng, JSM-poäng, SUM-SIM-poäng och SUM-hopp-poäng. Bidraget utbetalas ca. 1 månad efter den sista poänggivande tävlingen för året.

Poängberäkning: Individuell 7—5—4—3—2—1, lagsimningar 14—10—8—6—4—2 samt i polo 49—35—28—21—14—7. Dock utbetalas inget bidrag därest 10 poäng ej uppnåtts.

3. Träningsbidrag

avser simning, hopp och konstsim)

Bidrag utgår till förening vars medlem kvalificerat sig för deltagande i landslag med 350 kr och ungdomslandslag med 100 kr.

Beloppet utgår en gång per kalenderår och utbetalas omedelbart efter resp. landskamps genomförande.

4. Resebidrag vid SM

(avser simning, hopp, konstsim och polo vid slutspel).

Resebidrag utgår till deltagare som i final placerat sig på plats 1 t. o. m. 6. För placering 1—3 utgår hel resa. För placering 4—6 utgår halv resa. Bidraget omfattar färdbiljetten tur och retur II klass (ej sovvagn och platssbiljett) från föreningshemorten till tävlingsplatsen. Är någon form av rabatt beviljad för deltagarna, utges bidrag med hänsyn härrtill.

Vid varje SM-arrangemang utges endast en reseersättning till en och samma delatgare.

Fribadsersättning är fr. o .m. styrelsemötet den 2—3.12 1972 borttagen för att i stället kunna finansiera ett JSM.

För övrigt erhåller föreningarna speciell föreningsrabatt vid inköp av materiel från förbundet.

VID KÖP OCH FÖRSÄLJNING AV FASTIGHET
KONTAKTA ER MÄKLARE FOLKE LUNDELL

SK söderkonsult
fastighetsförmedling

Ågårdsgatan 17 — RONNEBY — Tel. 0457-116 32, 116 33

BERGMANS
MOTORINDUSTRI AB

Dragonvägen 1 Fack — 381 00 KALMAR 1

Tel. växel 0480/159 10

SANDHULTS SÅG

OSKARSHAMN
Tel. 0491/940 33, 940 36 Bost. 940 56

FRITIDSHUS

Sågade & Hyvlade Trävaror

UTGIVARKORSBAND
Box 6506
113 83 Stockholm



MELLERSTA SKANES TRYCKERI AB
HÖRBY
1973

Simsport

MEDDELANDEN FRÅN SVENSKA SIMFÖRBUNDET



Gunnel Weinås flankeras av sina duktiga adepter Agneta Henrikson (t v.) och Ulrika Knape, som gjorde drömpoäng på inne-SM i svikt i Kalmar och hoppade oavgjort 1—1 om titlarna den här gången

I detta nummer bl a:

TR presenterar:
Enhetlig svensk tränings-linje

Hopp-SM i Kalmar:
Ulle slog King – Agneta slog Ulle

Bremen-tävlingarna:
Ännu är Gunnar kungen i medley

6-nationers i polo:
Väntad femteplats men oväntat bra

Landskamp i konstsim:
Svavelstickstös succé i Berlin

Utbildningskommittén:
ITV – ju förr desto bättre

3 MARS 1973 — ÅRGÅNG 28 UTBILDNINGSNUMMER