UTGIVARKORSBAND
SVENSKA SIMFÖRBUNDET
Box 6506
113 83 Stockholm



MELLERSTA SKANES HORBY CIVILTRYCKERI AB
1973

Simsport

MEDDELANDEN FRÅN SVENSKA SIMFÖRBUNDET



Anders Bellbring och Diana Olsson tog vardera fyra SM-titlar i Jönköping och dominerade klart årets lyckade mästerskap

I detta nummer bl a:

Diana-Bellbring årets SM-toppar

Hälar-handstans hopparnas cup-öde

Inbjudan till årets junior-SM

Mer än 1.200 deltar i VM

8 AUGUSTI 1973 — ÅRGÅNG 28 SM-NUMMER

GÖSTA GOTTSCHALK, CIVILINGENJÖR SVR.
RÅDGIVANDE INGENJÖRSBYRÅ AB griab

Brommagatan 22 Telefon 042/13 94 80

252 38 HELSINGBORG

PROJEKTERING

AV

KOMMUNALTEKNIK
BYGGNADSKONSTRUKTIONER
VATTENRENINGSANLÄGGNINGAR

PATENT PÅ BOTTENINSTRÖMNING I SIMBASSÄNGER

VID PLANERING AV Ställverks- och fabriksanläggningar — Nybyggnads- och omläggningsinstallationer — Svagströmsanläggningar för snabbtelefoner, personsökare — Neon- och lysrörsanläggningar — Landsbygdsanläggningar

BEGÄR OFFERT FRÅN

EL-INSTALLATIONER I NORRKÖPING AB

Flemminggatan 26 — Tel. 13 61 39, 13 61 90 — Box 6045

600 06 NORRKÖPING

Intensivt sensommar-tävlande KOSTAR NÄRA 200.000!

GÅ UT OCH SÄLJ — och hjälp oss vara bra i simning!

Så sade ordförande Gunnar Werner vid årsmötet i Stockholm i våras, när han på en gång kommenterade förbundets affärsverksamhet, och beskrev hur den fungerar som en form av livsnerv för svensk simning och möjliggör för oss att både förbereda oss vettigt och vara med i det internationella tävlandet.

Alla vet, att förbundets affärsverksamhet i det mesta är beroende på vad man ute på fältet — i klubbarna och på andra ställen — säljer av de produkter, som förbundet marknadsför. Det gäller främst simmärken och simdräkter, även om produktfloran blir alltmer rikhaltig (och intressant, hoppas jag).

KLUBBARNA FÅR på det här sättet ett alternativ till sin försörjning, välkommet i dessa tider, då lotteritillstånden blir allt svårare att få och bingo- och andra marknader förefaller gå mot viss mättnad. Samtidigt kan klubbarna främja den verksamhet de egentligen och ursprungligen skall satsa på, d v s att "sälja" simning, simsport och simkunnighet.

Fortfarande är det dock många ute i klubbarna, som inte upptäckt, vilken fin möjlighet att säkra klubbens ekonomi och verksamhetsmöjligheter som finns här. SM-arrangerande NKK:s föräldraförening tog vara på chansen, omsatte drygt 13.000 kronor under SM-dagarna till aktiva och publik. Det blev några sköna och säkert välkomna "lappar" för föräldraföreningens ordförande, Bertil Pylade, att stoppa in i kassan för kommande satsningar.

WERNERS APPELL på årsmötet har inte klingat ohörd. Förvisso har man denna enastående vackra simsommar gått ut och sålt — emellanåt så att våra flickor på expeditionen och våra "sommarbarn" (som vår extra personal på sommaren kallas) packat och skickat, så det nästan snurrat runt för oss alla.

I vissa stycken har vi sålt så mycket, att somliga märken tagit slut, trots att det gjordes en rekorderlig beställning inför sommaren, och vi stod mer än välrustade.

Givetvis har vi i denna del av verksamheten, som är mycket väderleksbetingad, haft enorm tur, att solen och värmen kom så tidigt och varade så länge. Det är ännu för tidigt att deciderat tala om rekord-sommaren, men nåt är förvisso på gång, när vår evigt bekymrade lille kassör suckar under bördan att få in mycket (sic!) kosing.

SÅDANA BEKYMMER brukar inte bli långlivade — det finns många hål att stoppa i. Och när vår SK-ordförande och hans kolleger skickar ut sina många tävlingstrupper hit och dit tycker man, att han verkligen gör skäl för namnet. Ni vet ju, att han heter Kron-man...

Och förvisso kostar det. EJM, NM, EJM i polo och småningom VM, Europacuperna, träningslägren — det är nästan 200.000 kronor som det går på under en knapp månad nu i augusti—september.

ETT BRA SM tyckte många att vi hade i Norrköping. Många simmade bra, det blev många rekord — från europatill distriktsrekord — och visst hade nämnde Kronman rätt, när han i sin summering tyckte, att "SM i sin helhet" var det allra bästa.

Men vi fick en snabb och mindre angenäm påminnelse om vår "dödlighet" vid EJM i Leeds — det är många som inte bara simmat fatt utan också förbi oss på ungdomssidan på senaste åren.

DET GÖR OCKSÅ att vi bör försöka hålla förhoppningarna på VM-framgångar inom rimliga och realistiska gränser. Efter vår fina utdelning i München i fjor är det många som tror, att vi bara kommer att surfa vidare på segervågen. Alls inte — det blir enorm konkurrens, hårt motstånd och tufft klimat.

Låt oss också se sanningen i vitögat: ett par av våra etablerade namn på simsidan har inte imponerat hittills i år och når kanske inte samma suveräna formstatus, som de hade i München i fjor.

LÅT OSS därför hålla förhoppningarna och pretentionerna på rimlig nivå. Och i sammanhanget inte glömma bort, att vi är ett litet land med små resurser, som vi ofta måste skapa själva.

Ute i klubbarna har många tusen entusiastiska, frivilliga krafter hjälpt oss med det jobbet. Det är vi alla glada och tacksamma för och skall på landslags- och förbundsnivå göra vad vi kan för att manifestera vår tacksamhet på rätt sätt!

Frille Sjö

VM-nummer nästa gång

Nästa nummer av Simsport, nr 9, blir VM-nummer. Simsport-red. FRILLE SJÖ är med i vår trupp till VM och kommer inside att skildra de svenskes öden och äventyr i Belgrad i simningens första VM.

I nästa nummer kommer också redovisningen av våra insatser i EJM i Leeds, NM i Oslo, Europacuperna i Berlin och Utrecht. Plus EJM i polo i Duisburg, Västtyskland.

Försäljningsavdelningen på förbundet utlovar ett attraktivt reaerbjudande i nästa nummer.

SIMSPORT
MEDDELANDEN FRÅN
SVENSKA SIMFÖRBUNDET
Rehnsgatan 18 — Box 6506, 113 83 Stockholm
Tel. 08/14 18 30 — POSTGIRO 5 24 94 - 2

Redaktör och
ansv. utgivare:
FRILLE SJÖ
Tel.: 08/14 18 30

Utkommer med 11 nummer per år
Prenumerationspris: kr. 25:—
I utlandet kr. 30:— för helår

Nr 8 — 1973 — Årgång 28

Obs! Manus till nästa nummer skall vara red, tillhanda senast 5 sept.

SEPTEMBER

1— 2	S	Gällivare: Junior-DM
1— 2	S	Närke: NUM-SIM, A- och B-klassen
12—13	S	Mamaia, Rumänien: Internationella mästerskapstävlingar Inbjudningstävling
14—16	S+H	Izmir: Internationella tävlingar
16—17	S	SUM-Sim regionsfinaler
21—23		Tränarkonferens
22—23	S	Linköping: Delfinsimmet, 8, 9 o. 10 år
23	S	Västergötland: 6-distriktsmatch
23	S	Västerås: Landskapsmatch, Västmanland—Uppland
29—30	S	Göteborg: JSM

OKTOBER

1—31	K	JDM-period
6— 7	S	Borlänge: SUM-Sim riksfinal
13—14	P	Umeå: Junior-DM
14	S	Västergötland: Knattesimning
14—15	S	Palma: LEN:s kalenderkonferens
20—21	K	Norge: Nordisk 4-landskamp
20—21	S	Sverige: Sverige—DDR (f. —59 och senare)
21	S	Västergötland: Västgöta — Open
28	S	Kristinehamn: Landskapsmatch, Närke—Värmland—Västergötland

NOVEMBER

2— 4	S	Stockholm: Colgate-Cup
3— 4	S	Öjebyn: Öjebyspelen
4	H	RM, svikthopp, 1 m
10—11	K	JSM
10—11		Distriktsledarkonferens
11	S	Stockholm: Hellas 20-manna
24	S	Borås: Elfsborgssimmet
24—25	S	Rostock: Internationella ungdomstävlingar (f. —58 och senare)
24—25	S	Skärblacka: "Gladdoppet"
25	S	Stockholm: 50-manna + ungdomslagkapper

DECEMBER

1— 2	S	Oulu: Internationella tävlingar
1— 2	S	Uleåborg: OUS Decemberspel
2	H	Göteborg: Inomhus-SM i höga hopp
2	S	Gävle: Londoner Cup 10×50 m (5 damer + 5 herrar)

VÄRLDSREKORD

100 fjärilsim, damer Kornelia Ender, 1.02,3 — Berlin 14 juli (50 m)

100 frisim, damer: Kornelia Ender, 58,25 — Berlin 13 juli (50 m)

1.500 m frisim ,herrar: Stephen Holland, 15.37,8 — Brisbane 4 aug. (50 m)

100 m frisim, damer: Kornelia Ender, 58,12 — Utrecht den 18 aug. (50 m)

100 m ryggsim, damer: Ulrike Richter, 1.05,30 — Utrecht den 18 aug. (50 m)

400 m medley, damer: Angelica Franke, 5.01,10 — Utrecht den 19 aug. (50 m)

EUROPAREKORD

200 frisim, damer: Andrea Eife, 2.05,70 — Berlin 12 juli (50 m)

200 ryggsim, damer: Andrea Eife, 2.22,34 — Berlin 12 juli

100 ryggsim, damer: Enith Brigitha, 1.06,12 — Meppel 14 juli (50 m)

200 fjärilsim, damer: Rosemarie Kother, 2.16,03 — Berlin 15 juli (50 m)

100 ryggsim, damer: Andrea Gyarmati, 1.05,9 — Budapest 22 juli (50 m)

100 m bröstsim, herrar: Michael Kriukin, 1.05,5 — Moskva 20 juli (50 m)

100 m bröstsim, damer: Renate Vogel, 1.13,79 — Utrecht den 18 aug. (50 m)

4×100 m medley, damer: DDR, 4.21,70 — Utrecht den 18 aug. (50 m)

200 m bröstsim, damer: Hannelore Anke, 2.40,28 — Utrecht den 19 aug.

200 m frisim, damer: Kornelia Ender, 2.05,64 — Utrecht den 19 aug. (50 m)

200 m ryggsim, damer: Andrea Gyarmati, 2.22,66 — Utrecht den 19 aug. (50 m)

SVENSKA REKORD

400 frisim, damer: Marie Sundeborg, 4.33,4 — Alfeld 15 juli (50 m)

1.500 frisim, damer: Else Gunsten, 18.20,20 — Båstad (Malen) 25 juli (50 m)

200 m fjärilsim, herrar: Anders Bellbring, 2.07,51 — Norrköping 2 augusti (50 m)

200 m bröstsim, herrar: Anders Norling, 2.31,88 — Norrköping 2 augusti (50 m)

200 m ryggsim, damer: Diana Olsson, 2.26,99 — Norrköping 2 augusti (50 m)

200 m fjärilsim, damer Gunilla Andersson, 2.28,10 — Norrköping 3 aug. (50 m)

200 m fjärilsim, damer: Gunilla Andersson, 2.26,32 — Norrköping 3 aug. (50 m)

200 m bröstsim, damer: Britt-Marie Smedh, 2.43,86 — Norrköping 3 aug. (50 m)

800 m frisim, damer: Else Gunsten, 9.31,11 — Norrköping 4 aug. (50 m)

100 m ryggsim, damer: Diana Olsson, 1.09,01 — Norrköping 4 aug. (50 m)

4×100 m frisim, Polisens IF, 4.10,41 — Norrköping 4 aug. (50 m)

800 m frisim, herrar: Anders Bellbring, 8.37,46 — Norrköping 5 aug. (50 m)

1.500 m frisim, herrar: Anders Bellbring, 16.10,38 — Norrköping 5 aug. (50 m)

4×100 m medley, damer: Polisens IF, 4.39,19 — Norrköping 5 aug. (50 m)

200 m frisim, damer: Irwi Johansson, 2.10,03 — Utrecht den 19 aug. (50 m)

200 m bröstsim, herrar: Anders Norling, 2.30,98 — Berlin den 19 aug. (50 m)

4×100 m frisim, herrar: Sverige, 3.38,50 — Berlin den 19 aug. (50 m)

142 nya distriktsrekord i Norrköping

DIANA OCH BELLBRING SM:s STORA GIGANTER

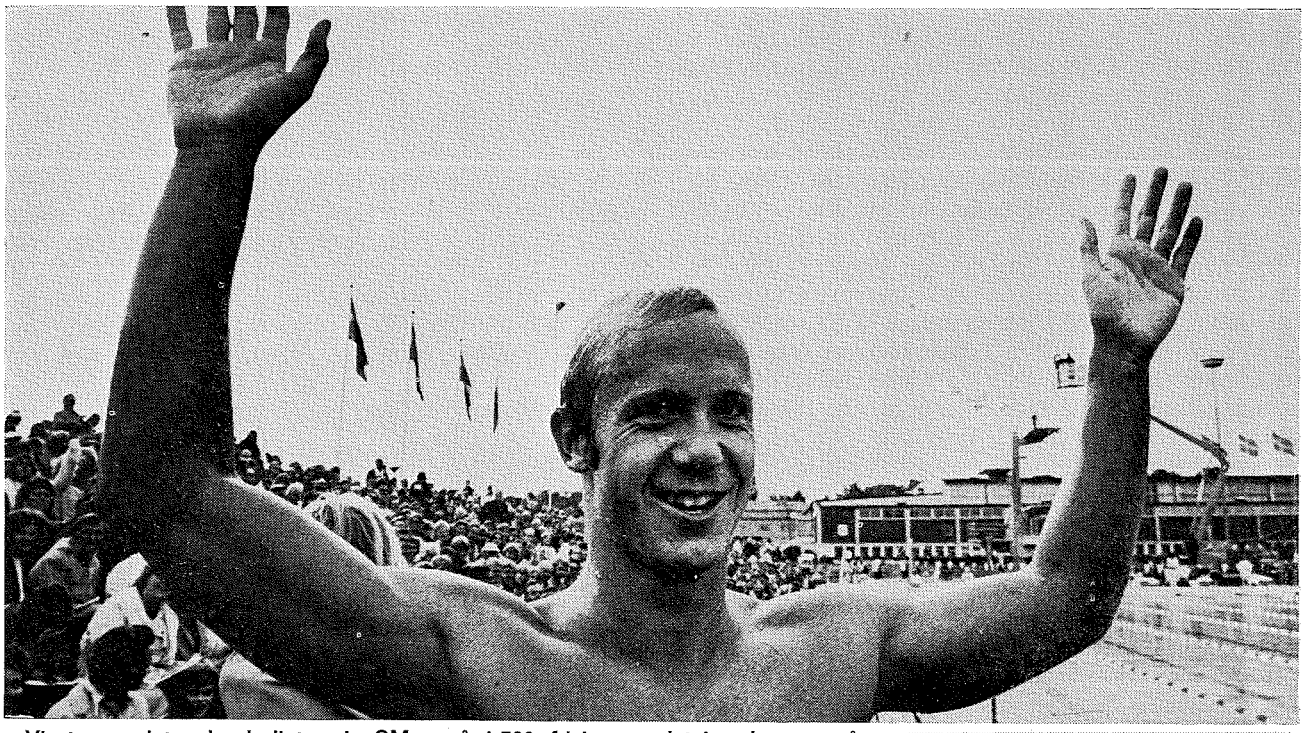

Visst var det rekorderligt sim-SM, som NKK bjöd på i Norrköping. Det visar inte minst summeringen av rekorden: ett europa-, tio svenska plus två tangerade, 14 mästerskapsrekord och inte mindre än 142 (!) distriktsrekord bokfördes under de fyra SM-dagarna i pampiga och snabbsimmade Centralbadet.

Och visst gjordes det många fina prestationer — simkommittén såg sig som ett resultat av SM-insatserna föranlåten utse 22 simmare till VM — 21 är uttagna och en kompletterande lagsimmare har utsetts senare.

Till det kommer två redan uttagna i hopp — Ulrika Knape och Agneta Henrikson — och två deltagare i konstsim.

KK-bas Set Hjärpe tryckte hårt på att vår chans i denna nya tävlingsform ligger i jämnheten hos flickorna, d v s laget är vår styrka. Men Set kunde inte beveka styrelsen utan fick nöja sig med två aktiva till Belgrad.

SM:s giganter denna gång var Anders Bellbring på herrsidan och Diana Olsson på damsidan. Bägge tog vardera fyra titlar och Diana medverkade dessutom i Polisens lag, som vann i medley och blev tvåa i frisim. Bellbring stod för SM:s mest applåderade och uppmärksammade insats med ett europarekord på 1.500 frisim avslutningsdagen på 16.10.

Det var stort deltagande — totalt var exakt tusen starter anmälda i simning och hopp, när ordinarie anmälningstid utgick.

Många var kanske av okynneskaraktär, eftersom summa 206 inte klarade föreskriven plikttid. Det innebär, att kamrer Bo-Göran Falk på förbundet har 15.450 kronor att kräva in den närmaste framtiden.

Självfallet är detta sätt att "byta pengar" inte något utvecklande för vår idrott, men alla är ense om att något måste göras för att stävja "anmälningsraseriet" till SM.

Så långa försökstävlingar, som vi hade under t ex söndagen är ett otyg — det konstaterades också lite maliciöst, att herrlagen i frisim slogs mot kvaltider, som fyra-fem av damlagen underskridit!

Uppåt 8.000 åskådare (betalande) räknades in i Centralbadet under SM-dagarna, en siffra som SM-basen Sven Ferm var alltigenom belåten med. Ändå hade arrangerande NKK inte den absolut bästa tummen med vädergudarna.

På de följande sidorna redovisas SM i Norrköping, och detta SM-nummer innehåller också som alltid kompletta resultatlistor från mästerskapen.

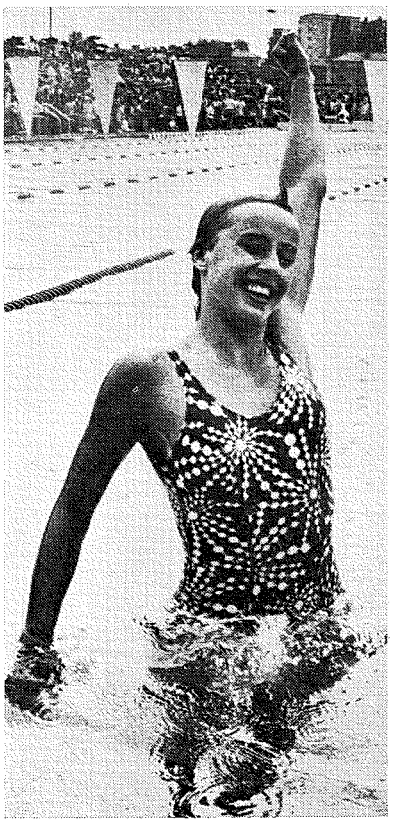

Reportaget i Norrköping är gjort av FRILLE SJÖ (text) och INGVAR ANDERSSON (bild).

Gunnar och "Gingan" ut i försöken:

Anders och Anders och Diana jagade titlar – slog rekord

Norrköping, Simsport: — Det blev en bra SM-öppning med tre svenska rekord och ett tangerat, och den totala bilden är mycket ljus. Kanske hade jag väntat mig mer av flickorna på 400 frisim — nu blev det ett taktiklopp. Jag noterar tacksamt, att de unga grabbarna kommer i bröstsimmet, och att vi börjar få ner folk på internationellt gångbara och godkända tider. Nu gäller det att disponera materialet rätt. Simkommittén lägger VM-pussel efter varje dags övningar. Det bör bli en VM-trupp på 15—20 simmare och ingen VM-aspirant försämrade sitt läge på något sätt, summerade SK-bas Sture Kronman SM-premiären i Norrköpings magnifika, soldränkta och välbefolkade Centralbad, där det varslades om rekord redan i morgonens försöksomgång av Bellbring på 200 fjäril och blev rekord av Polisens unge, blivande mästare Anders Norling på 200 bröstsim med 2.31,88. Och så hade vi förstås hopparflickornas alltid intressanta envig från svikten: Ulrika tog titeln som vanligt, sen Agneta lett de chansen på 200 medley att snuva "Bellan" på 2 1/2 volt. "Ulle" hoppade ihop 431.50 poäng: det gjorde henne till dagens topp på damsidan, eftersom noteringen enligt orakel Toivo Öhman hade räckt till OS-silver i München. Bäste man på plan blev Anders Bellbring för sin rekordtid 2.07.51 på 200 fjäril, allt enligt poängtabellen. Gunnar Larsson hade chansen på 200 medley at snuva "Bellan" på Dunlop-jackan, som var priset, men hade i så fall behövt göra 2.11,5 — nu gick det ungefär 2,5 sekunder för långsamt för Gunnar.

Visst blev det en bra SM-öppning, som SK-bas Kronman summerade det, men "det store sus", som dansken säger, ville inte riktigt infinna sig. Kanske hade man väntat och hoppats, att Larsson skulle åstadkomma det på 200 medley, där åtminstone jag inbillade mig, att vi skulle få se en seriös attack på Rick Collelas dittills världsbästa, 2.09,5. Man tyckte man fick sina aningar vidimerade, när Gunnar avstod från att slåss om finalplats på 100 frisim, vilket han kommenterade så här:

— Jag var nog lite för okoncentrerad. Att jag avstod från omsimningen var inget märkligt — jag hade på förhand bestämt mig för att enbart simma i försöken och avstå från finalen, om jag nu kvalificerade mig.

VAR SKADAD

Om sitt medleylopp, kraven på bättre tid och VM-förutsättningarna, utlät sig Gunnar så här:

— Jag är nöjd med medleyn, det är alltid roligt att vinna en SM-titel. Men jag är skadad — ett muskelfäste invid höftbenet irriterar mig. Det small till i Ronneby under första VM-lägret, och jag har fått en cortisonspruta för att få ner svullnaden. Skadan gör att jag inte blir effektiv i bröstsimmet — vågar inte vinkla ut ordentligt med benen. Under mitt uppehåll i USA kunde jag under tre veckor inte träna ett enda tag bröstsim. I dag känner jag ingenting men svullnaden finns där och irriterar. Enda sättet att bli helt bra är tre veckors total vila.

Helt nöjd var dock Gunnar inte. Han förklarade:

— Felet i kväll var att jag kom för sent i gång med uppvärmningen och bara hann köra 800 meter. Sen fick jag vänta för länge, innan det var dags för finalen — två timmar är för lång tid.

När Gunnar ombads förklara, vad som var "fel", eftersom han ingressvis hade förklarat sig nöjd och belåten, tillade han:

— Med felet menar jag vad som fattades, om jag skulle gjort bättre tid.

Sen förklarade Gunnar:

— Jag missade vändningen i ryggsimmet efter första hundra, som annars gick bra. Det blåste mindre på morgonen i försöken och jag lurades av flaggorna på ryggsimslinan, som nu stod i annat läge. Såna detaljer skall man kolla, om man vill simma på stortider.

Log Gunnar, som också var självkritisk, när han närmare ombads förklara hur en sån där skada i höften kan uppstå. Vi är inte vana höra vår storsimmare om sig själv säga:

— Det beror på att jag är dåligt tränad. Alla skador av det här slaget får man av det!

Om sina VM-chanser låg Gunnar lågt. Han hänvisade till att amris ännu inte simmat distansen på allvar — det var först lite senare under SM, som rapporten om Furniss' 2.08.78 (världsbästa i år hittills) flöt in. Gunnar menade, att den som vill bli världsmästare får in rikta sig på att göra omkring 2.07 och att man nog får vara beredd simma under 2.10 för att vara säker på finalplats. De där 2.07 såg inte ut att förskräcka Gunnar nämnvärt, även om han kom med en liten reservation:

— Jag lovar ingenting . . .

FICK REVANSCH

Anders Bellbring började dagen med att tangera Peter Feils svenska rekord och putsade sen av det i finalen med en halvsekund till 2.07,51. "Bellan" hade rekordfart från början — 29,6 i öppningen och 1.00,7 halvvägs. Han konstaterade också den här lilla poängen:

— Mellantiden på 100 är pers med 1,3 sekunder! Visst går det bra — jag är starkare i år än tidigare. Och så var jag ute efter revansch — jag hade lite otur på den här distansen vid inne-SM i Växjö, där isättningen vid kaklet inte klaffade utan Risto (Kaipainen) tog titeln med 76 tusendelars marginal.

— Öppningen var kanske i hårdaste laget — det började i varje fall kännas efter hundra meter. Några funderingar på att simma fjäril i VM har jag väl inte, men fjäriln kan bli ett bra alternativ att tävla på den närmaste framtiden. Jag skall in i lumpen sen och kanske får svårt att få utrymme för den träning som behövs, om man skall kunna hävda sig på de långa frisimssträckorna.

Risto fick nöja sig med silvret, var chanslös mot "Bellans" starka spurt men hans 2.11,04 var pers och DR för Stockholm. De personliga rekorden var många i finalen — totalt bokfördes för

finalfältet sex distriktsrekord. Vilket får tas som ett tecken på utveckling i ett simsätt, som förr om åren berett oss mycket glädje. Och då hade dessutom sex d-rekord bokförts i försöken.

Inte minst nyfiken var man förstås på finalens yngste, Laxens Peter Pettersson, som pressade sig under 2.14 i finalen med bred marginal, slående bl a fjorårsmästaren Bengt Gingsjö, som med nöd och näppe räddade sista poängplatsen före Sollefteås Bengt Jönsson.

Inte heller på 200 medley klarade sig "Gingan" upp på prispallen. Gunnar var förstås suverän och Bellbring—Hasse Ljungberg hade en animerad fight om silvret.

DÅLIG SPRINTERSTANDARD

100 frisim är en stor gren på de flesta ställen — men inte hos oss. Den gick förbi utan större s k ovationer, allra helst som inte bara Gunnar utan också titelförsvarande Bengt Gingsjö fått respass i försöken. Majoriteten tippade väl Altmeister Göran Jansson, som var försöksbäst, med Bernt Zarnowiecki som outsider. Bernt har inte lika fina meriter i branschen som Göran — var inte ens i final i fjor.

Men nu klämde Bernt till med en klar seger på 54,36, mästerskapsrekord. Det blev tvillingens första SM-titel nånsin — i familjen har man ju annars viss uppsjö på den varan, eftersom Anita bärgat hem 23 före detta SM. Bernt såg glad och nöjd ut och kommenterade som alltid lågmält och försiktigt triumfen, benäget bistådd av tränare Sune Sandberg:

— 54,36 var pers och det kunde kanske blivit under 54 utan tjuvstarten. Men tiden är godkänd — det var väl neråt 54 vi hade hoppats på. Bernt gjorde 54 på kort bana i våras och det var väl den tiden som nu hägrade i lång bassäng.

Sune stod för ett löfte också — som Bernt fick infria lite senare:

— På 200 fritt kommer det att gå fort!

TAKTIKLOPP

Dagens clou väntade man sig på 400 frisim, där Marie Sundeborg, nybliven rekordhållare på distansen, för första gången skulle leva upp till de stora förväntningar och pretentioner, som ställdes på henne inför detta SM.

Marie tog också spetsen, öppnade på 1.07, fortsatte på 2.14,5 och hade 3.27,3 vid 300. Men sen var det slut med det roliga — Irwi Johansson kom med en raketspurt och simmade helt ifrån Marie, som i mål var slagen med över fyra sekunder. Och rekordet får Irwi och Marie samsas om ett tag framöver — Irwi landade på 4.33,41. Det gick fort för Irwi på slutet — sista hundra gick på 1.05,4 och sista 50 på 31,4.



Irwi Johansson och Diana ser glada ut efter ett av sina många mellanhavanden i SM-bassängen.

Efteråt log den blida göteborgskan milt och sade förklarande:

— Lätt att simma i dag, när jag slapp pressen och uppmärksamheten. Och min taktik var klar — jag hängde med i Maries utgångsfart och visste, att jag kunde lita på min spurt.

Frågan är väl, om inte Irwis förödande spurt gav den unga, försynta småländskan en knäck, som hon inte riktigt kom över under SM. Tränare Lars-Olof Nyrell kommenterade:

— Vi visste att det skulle bli sånt här ståhej kring Marie, om hon slog rekord på 400 på vårt träningsläger i Alfeld, Västtyskland. Vi var klara över vad vi gav oss in på och Marie gick på det här med öppna ögon — hon ville slå ett svenskt rekord där nere, när allt flöt så bra på träningen. Och Maries

Missen i slutet blev Agnetas öde

— Det var synd om Agneta i dag — hon ledde när två hopp återstod men missade sin 2 1/2 volt. Annars hade hon slagit Ulrika. Men det var höga poäng — Ulrikas 431.50 är blott tre poäng sämre än hon hade i München i fjor och dagens poäng hade räckt till silver i OS också. Agneta var något bättre, poängmässigt än i München.

Summerade Toivo Öhman öppningsdagens hoppinsatser och lade ut texten om chanserna i VM så här:

— Vi får inte glömma bort, att det gick onormalt bra för oss i svikt i München. I dagsläget gissar jag, att Ulrika ligger i läge för tredje-, fjärde- eller femteplatsen i VM — Agneta ligger aningen efter men bör kunna hamna på poängplats.

Gunnel Weinås sköt in:

— Flickorna trivs med att fightas och avståndet i poäng mellan dem brukar vara mindre än i dag. Agneta hade nog hemskt gärna velat vinna den här gången — SM smäller rätt högt för henne.

Vilket man i och för sig kan förstå: Ulrika har nu knåpat hem 25 titlar, medan kompisen Agneta bara har två tecken hemma i prissamlingen.

Blonda Eva från Falköping var trea på respektfullt avstånd från de två stora men med desto mindre marginal till fyran, mindre än två poäng. Det var unga Susanne Wetteskog, som hotade och när hade sett till, att stall Weinås hade brett ut sig totalt över SM-prispallen.

Och sen kom två av Malmö-Stålis adepter med lilla späda Carina Wahlqvist, en fin talang, före Inger Karlsson och alltså högt i prislistan bland de elva startande, vilket man förmodar inte var fritt från överraskning.

tid, 4.37,78 är jag inte missbelåten med. Nu gäller det att komma igen — Marie och Irwi möts på alla frisimsdistanserna i SM, så det finns många tillfällen till revansch.

Else Gunsten, för vilken 400 är i kortaste laget, tog bronset före en annan "långtradare", Pia Ottosson och klubbkamraten Camilla Hofefr. Att Kristianstad står starkt med fin bredd i damernas frisim visste man innan.

DIANA JAGADE

Diana är som bekant jaktens gudinna och första SM-dagen började Diana en, som det skulle visa sig, lyckosam jakt på titlar. 200 ryggsim var dagens övning för Diana, som stod i absolut särklass i loppet, dokumenterat inte minst av hennes hårda öppning. Som Åke Lindhgren kommenterade så här:

— Vi var lite osäkra på var Diana egentligen stod och hade viss respekt för Anita, som vann i fjor. Anita är alltid svår att komma till tals med om hon får ligga i spets. Och undan gick det — Diana hade 1.09,4 i öppning — rekordet på 100 är ju bara två tiondelar bättre.

Det var samma tre flickor på pall som i fjor, fast i annan ordning. Gunilla Lundberg var nu närmast Diana, medan Anita fick nöja sig med brons. Anita blev också ett rekord fattigare — Dianas tid var dryga två sekunder bättre

— Jag hade visserligen sex tiondelar sämre segrartid i detta SM än i fjol, men med tanke på den mindre träning jag kunnat lägga ner är jag tillfredsställd med tiden, konstaterade Gunnar Larsson.

— Den fortsatta träningen inför VM?

— Jag har fått ledigt för att 16—20/8 vara med i Europacupen, Östberlin. Från den 20—25/8 har vi en slutmanöver vid I 16 i Halmstad. Hoppas att få slippa ifrån en del av den. Muckar den 31 augusti men räknar med att få ett par dagars extratid för att kunna följa med truppen till VM, avresa 29/8.

— Loppet som sådant?

— Jag är som sagt i stort sett nöjd. Kunde ha fått lite bättre om jag inte missat vändningen efter 100 meter. Frisimmet var väl inte heller alldeles lyckat. Och faktum är att jag under den senaste tiden mest tränat bara frisim och inte kört så mycket medley. Måste nu köra mera medleyträning, framför allt för att bättre kunna växla mellan de olika simsätten.

(Bengt Lans i DN)



Irwi pustar ut medan det tydligen är desto gladare på andra håll i bassängen.

och klingar i och för sig inte direkt illa i internationell jämförelse.

Andrea Eife, Östtyskland, har europarekordet med 2.22 och det är väl lite av målbestämning för Diana, låter Åke Lindhgren förstå.

Åke poängterar:

— Jag är inte ett dugg förvånad över tiden, eftersom jag visste, att Diana var verkligt bra i år. Hon har fått vara frisk och kunnnat träna hela försäsongen, som hon fick spolierad i fjor efter en så fin upptakt på våren.

RÖD TRÅD

Åke var lite av "röd tråd" på den sedvanliga presskonferensen, eftersom ytterligare en av dagens tre rekordbrytare var hans adept. Anders Norling, 17, tog ju svenska rekordet redan i morgonens försök med 2.31,88 — det var ingen mindre än Gunnar Larsnon, som blev av med en notering. Åke höll en enkel lektion i matematik:

— Vi hade bestämt oss för en tuff satsning att söka ta rekordet redan på morgonen, eftersom vi visste, att det låg inom räckhåll. Och två allvarliga försök är ju dubbelt så många chanser som ett.

Anders, som inte direkt tillhör de mera muskulösa och stabila, har simmat på allvar sen 14-årsåldern, då han kom med i en av Polisens s k specialgrupper ute i Västerort. Till Åke Lindhgrens a-stall inom Polisen kom han för två år sen.

Åke berömde sin blyge och charmige adept:

— Anders är träningsvillig och ambitiös. Det finns inte en enda i mitt gäng, som missat så få träningspass som Anders. Och Anders var ju i final på 200 redan i fjor — då kom han allra sist.

Anders är en utpräglad tekniksimmare, som fått jobba extra för att få ett riktigt effektivt armtag. Åke berättade, att armarna på Anders är "översträckta", d v s står i en båge uppåt, när han håller fram dem med undersidan uppåt. Det har krävt mycket arbete och mycket teknikinstruktion för att utvinna erforderlig effektivitet i armtaget utifrån de förutsättningar Anders har!

När sen Birger Buhre berättade, att i jakten på talangfullt bröstsimsfolk vår ungerske vän i Växjö, Imre Jakubec, brukar leta efter kobenta tjejer undrade man, om det fanns fler former av vanskapthet hos vår nye bröstsimsmästare. Men det fanns det alltså inte.

Och så noterade vi, att Sture Kronman, som inför detta SM allra mest längtat efter en ny våg bland bröstsimmarna, började kunna se lite ljusare på det här gamet, även om det är bra och tung bit kvar till de internationella gångbara tiderna. Men generationsväxlingen är ju odiskutabelt på väg — utöver "gubbarna" Kensén och "Moltas" var det två 55:or, en 56:a (mästaren f ö) och två 57:or, som befolkade finalheatet.

Går sen utvecklingen framigenom lika snabbt för Anders Norling som det gått senaste året är vi redan i fin klass: i fjor hade Anders 2.45,3 som finaljumbo och före SM hade han som bäst gjort 2.38,5, noterat på Stockholms DM i år.

Han kan simma mer än bröstsim f ö — 60,8 på 100 frisim och 2.31,1 på 200 medley är två pers, som han inte direkt tryckte på inför rikspressen.



Gunilla Andersson gör segergesten efter två SM-titlar och svenskt rekord

Bellbring fortsätter vinna:

Stockholm hade egen damernas afton dirigerad av Smedh och lilla Diana

Norrköping, Simsport: Diana och Anders fortsatte i samma fotspår som i öppningen: Diana klämde till med två titlar, som bägge skulle försvaras av Anita Zarnowiecki, och dagens första Diana-seger, 100 frisim, kom i en final, som verkligen var högklassig och som gav gott underlag för optimistiska VM-funderingar i lagkapp. Stockholm hade en klang- och jubeldag på damsidan med vinst i samtliga fyra grenar och en explosion i bröstsimmet av Britt-Marie Smedh, som bjöd på en tid av absolut världsklass, 2.43,86. Men dagens mest kvalitativa insats bjöd som vanligt Anders Bellbring, som med glans vann 400-metersloppet på 4.05,33 före Börje Holmberg. Bengt Gingsjö hade inte med titelstriden att göra, men det vittnar om kvalité i grenen, när man bara blir trea på en tid just över 4.10. Och då föredrog som väntat förre världs- och nuvarande europarekordhållaren, Gunnar Larsson, att stanna kvar på torra land. Det var lite av Uppsalas kväll också: "Bellan" är ju egentligen från Uppsala och från lärdomsstaden steg unge Leif "Chappe" Eriksson fram och satte hela den etablerade ryggsimseliten på plats. Frågan är om det inte kunde blivit en verklig helkväll också för US, om "Bellan" varit kvar i gänget: nu satt vår förmodligen just då bäste 200-meterssimmare på läktaren och såg sina forna lagkompisar tampas med Polisen om silvret på 4× 200 frisim. Med "Bellan" i laget hade US i stället slagits med S 02 om guldet, vilket nu "Gingan" som slutman i ohotad spets kunde säkra.

Vi hade väl lite till mans gått och hoppats på och drömt om en simhistorisk kväll på damernas 100 fritt: skulle vi äntligen få se en svensk simmarbrud bryta minutvallen. Sune Sandberg hade ju på Anitas vägnar gett vissa löften åt det hållet, när Anita vann grenen på ine-SM i Växjö i våras.

Och det kommer, lät Åke Lindhgren på Dianas vägnar förstå — det är inte svårt att vara rälong med löftena, när andra skall infria dem. Åke tyckte till så här:

— Vi räknade inte med att det skulle bli svenskt. Det är mycket nerver i en final med så här många jämna flickor. Tiden är en bisak, huvudsaken är att vinna.

Och Diana fyllde i:

— Det var för hård öppning, för att det skulle bli riktigt bra sluttid. Jag öppnade idiothårt för att vara säker på att slå Anita och Irwi.

Nåja, nu var det på bredden en magnifik final. För första gången var hela oktetten under 1.03 i försöken. Och en final med fem flickor under 1.02 i en nervig match är inte precis fy skam. Sture Kronman konstaterade också:

— Flickorna är resultatmässigt på

klar frammarsch. Räknar vi ihop tiderna för de bästa är vi lagkappsfemma i hela världen.

BÄTTRE I LAGKAPP

Nu är ju många av de här flickorna bevisligen ännu strongare som lagkappssimmerskor — det var ju kvartetten från OS i München som lade beslag på de fyra första platserna om än i en ordning, som var något annorlunda än den förutsagda — vem vågade väl i detta skede på SM tippa, att alltid pålitliga Anita Zarnowiecki skulle hamna utanför pallen.

Mot sådana etablerade och säkra opponenter är det inte lätt att tränga sig fram — kanske hade man väntat sig, att Marie Sundeborg skulle varit längre framme — mer än sexa och under 1.02. Men Gunilla Lundberg, snuvad på sin hegemoni i ryggsimmet, gjorde i gengäld desto bättre SM "på magen" och simmade in sig på femte plats, fyra hundradelar under 1.02-strecket. Men alla sätt är bra och tillåtna, när det gäller att gardera upp sig i bokningskön för VM-biljetterna.

TRÖTTNADE

Bibi Smedh var trots allt dagens stora utropstecken. Hon erkände med viss tvekan att hon före loppet siktat och trott på "en tid under svenska rekordet".

— Jag hade förhoppningar om en fin tid, eftersom jag tränat mycket hårt i sommar. När utgångsfarten började kännas låg jag och tänkte på alla de gånger jag simmat serien 10×400 meter och sade till mig själv, att "visst orkar du hem..." Och orkar det gjorde Britt-Marie — hon är världsfyra på den tiden i år efter sådana orakel som såväl Sture Kronman som Swimming World, vilket ni nu föredrar att lita mest på...

Britt-Marie har inte så där förfärande stor respekt för de välkända namnen, det visade hon med sina insatser i OS, där hon var i final på 100 och blev tia på 200. Det lär kunna bli högre positioner i prislistorna i VM, dit "Bibi" givetvis simmade sig med all tänkbar ackuratess.

Den 18-åriga polisenblondinen tillhör den växande skara, som känt på träning i USA. Men Britt-Marie blev inte imponerad — hon tröttnade och reste hem igen. Hon förklarar:

— Vi tränar mer och hårdare hemma. Jag tränade i San José, där Eva Wikner och jag fick spåra hela tiden på träningen. Det var ingen vidare fart på det hela där.

Så Britt-Marie åkte hem igen, började träna för Ronnie Paleski och har sen kört ihop med Polisen-stallet hos styckmästare Sjöholm. Med sommarläger i världsstaden Arboga bl. a.

EVIGA TVÅAN

Hur många gånger Neptuns Gunilla Andersson varit tvåa på SM — och i andra sammanhang — efter Eva Wikner vet väl ingen. I varje fall inte Gunilla, som för länge sen tappat räkningen.

Erkände hon vid segerintervjun efter att ha fått bra pace av Eva Andersson rätt länge i loppet. Och berättade:

— Det känns lugnare och mer avspänt att simma, när inte Eva Wikner är med i loppet. Eva — då i USA — var inte med i våras på inne-SM heller, då jag tog mitt första SM på distansen.

Gunilla hade räknat med en vinnartid neråt 2.26, när hon nu redan i försöken klämde till med svenskt rekord, lydande på 2.28.10 (märkligt förresten, vad fjärilsfolket var morgonpigga — "Bellan" tangerade ju rekordet i försöken i SM-premiären). Det blev också 2.26,32 i finalen med också Eva Andersson under Wikners gällande rekord på 2.28,3. Fast det är förstås en bit till österska Kothers färska europarekord på 2.16 och bättre än till 15:e plats på årets världsbästalista räckte inte rekordtiden. Men då har Gunilla sex amerikanskor framför sig och enligt det annorlunda sätt, som Kronman räknat på sin VM-lista, lär väl lilla Gunilla ligga just innanför den 8:e-plats, som Kronman kräver för att öppna grinden till VM.

Med två flickor under 2.28 i Wikners frånvaro och de sex främsta under 2.35 är damernas fjäril en klart godkänd gren.

Dagens sketch upplevde vi förresten strax före prisutdelningen, när det stod klart, att Växjös Eva-Lotta Kihlberg tagit medalj: smauländskorna — Eva-Lotta och hennes lagkompisar — grät ikapp så man trodde det blivit missväxt på både lingonen och allt smöret... Men det var väl glädjetårar, får man förmoda.

VÄRLDSTVÅA

— Jag simmar bara mot dom som är med i bassängen...

Replikerade Anders Bellbring lite tvärt, när Gunnar Larssons namn fördes in i diskussionen och vad hans ev. medverkan kunde ha betytt i finalen på 400 fritt. Som "Bellan" anförde från början till slut, skuggad av Börje Holmberg och med Bengt Gingsjö utanför direkt diskussion om titeln.

Det var god fart och gav bra tider: "Bellans" 4.05,33 är årets näst bästa tid på distansen — fortare har bara Brad Cooper med 4.04,8 simmat. (I skrivande stund inlöper dock rapporter om en stortid av Rick De Mont från Mission Viejo, Kalifonien med 4.02,3).

I Bellbrings kölvatten ångade Börje Holmberg, som går från klarhet till klarhet, in på pers med över fyra sekunder på 4.07,49. Fortare har utöver ovan nämnda storheter bara Robin Backhaus och John Kinsella simmat i år — vågar man månne räkna med två svenskar i VM-finalen i Belgrad?

"Bellan" förde både sin och Börjes talan — som vanligt:

— Kanske. Det kan räcka med 4.05 men är inte helt säkert.

Och så berättade "Bellan" att han bättre än Börje själv håller reda på dennes tider och rekord. Och faktiskt — "Bellan" visste mer om Börjes hittills noterade tider och förbättringar än Börje själv.

Sju man under eller på 4.15 i finalen, vilket säkert varit alla åtta, om inte Gingsjö (försökstrea med 4.13,44) strukit sig från finaldeltagande och totalt 23 man under stiptiden 4.31 — nog har vi både vass topp och fin bredd på den här kungadistansen.

RÄTT IN I VM-TRUPPEN

Lika fint i annalerna ser det inte ut i ryggsim. Men kanske unge Leif "Chappe" Ericsson kan börja städa till'et där — vi har haft många och lovande talanger, men det där riktigt raka spåret mot världstoppen har alla efterhand tappat bort.

"Chappe" berättade för den stockholmska världspressen och andra skrivare, att han har Roland Matthes som sin förebild men kanske inte sneglar för mycket på vad denne elegant åstadkommer — skillnaden kan ju tyckas lätt svindlande.

Nu slog unge "Chappe" i varje fall pers med drygt tre sekunder med sina 2.13.03 — försökets 2.14,23 var också rekord, givetvis — och simmade sig rakt in i VM-truppen, fast det visste ingen just då (mer än möjligen Kronman — och han var rena muren, när det gällde VM under hela SM).

Leif, som simmar rätt fort frisim också — åtminstone sekunden bättre på 200 meter än det personbästa på cirka 2.06, som tränare Evert Sandberg i hastigheten tillvitade honom på pressmötet — har tränat ryggsim i sex-sju år. Valde det simsättet för att det gick bäst. Nu vann han sitt unga livs första SM-titel, var idel solsken och hade viss anledning till det. Han log när han sade:

— Det är inte varje dag man slår Gunnar Larsson i en SM-final!

Jodå, vår guldman hade tagit sig till final i grenen, var väl ute efter titeln men hade mer besvär att frälsa silvret från Svante Zetterlunds angrepp än chans att hota unge Leif om SM-titeln.

DIANA IGEN

Lite i skymundan av dagens många andra prestationer kom det, att Diana Olsson i sin fortsatta titeljakt klämde till

Forts. på sid. 25

Bernt blixt i åskvädret:

200 m fritt blev dagens stora grej men vad håller Larsson på med?

Norrköping, Simsport: Det började, som så ofta förr på sim-SM, bli de gamla kända namnens parad, när vi nu kom in på tredje dagen. Av sju korade individuella-mästare hade vi träffat fem som segrare tidigare i Norrköping. Diana och Bellbring kom förstås tillbaks, och även Bernt Zarnowiecki, Gunilla Andersson och så förstås Ulrika Knape hörde till dem, som "dubblade". Däremot märkte vi inte mycket av forna års gamle SM-bekanting, Gunnar Larsson, som var nästan påfrestande anonym: på 200 frisim "drullade" han ut i försöken, sen han felbedömt konjunkturerna, ett misstag som han helt och hållet tillskrev sig själv, som den ärlige själ han är. Ändå blev 200 frisim dagens grej — både före, under och efter för att nu göra en inventering av prepositions-förrådet. Starten fick uppskjutas tio minuter på grund av skyfallsliknande åskregn, avgörandet i loppet var dramatiskt och eftersnacket fylldes av påtaglig optimism vis à vis lagkappchanserna i Belgrad — 4×200 på herrsidan har ju länge löpt som en röd tråd i vårt försnack till alla större internationella mönstringar. Rekord blev det också lite här och var och med lördagens tre svenska var vi vid det här laget uppe i totalt nio stycken, vartill kommer två bokförda tangeringar.

Herrarnas 200 frisim var alltså grenen man talade om. Även tidigare så tystlåtne och försiktige Kronman, vars högsta grad av meddelsamhet tidigare legat på nivån kryptiskt mumlande, steg fram och deklarerade:

— Standarden är så hög så vi vågar samma tuffa satsning på VM, som USA tidigare varit ensamt om i de stora sammanhangen. Vi simmar med ett B-lag i försöken och plockar in A-kvartetten först i finalen. Ingen risk att vi åker ur — de bästa, utanför vad vi räknar som A-laget, gör kring 7.55 och det är garanterat final.

Själv var inte de aktuella pojkarna så förfärade meddelsamma om vad de tyckte om en sådan satsning, som Gunnar Larsson kommenterade så här löftesrikt:

— Det är ju synd om dom som får simma i försöken — dom får ju ingen medalj...

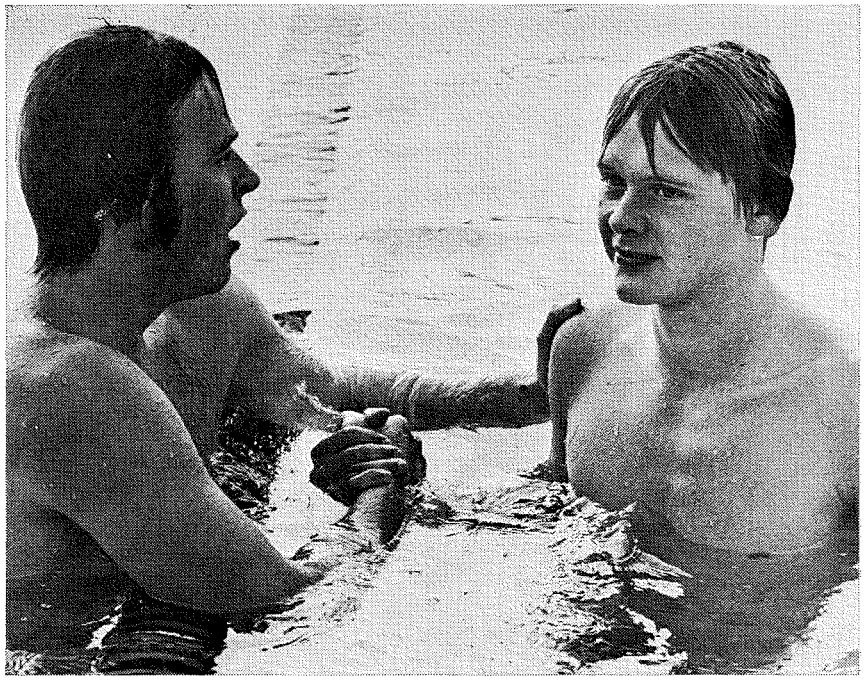

Det är inte var dag man slår Gunnar Larsson, tänker ryggsimsmästare "Chappe" Ericsson, när han grattas till seger och SM-titel av Gunnar.

BETÄNKLIGT

Larssons egen insats på 200 var betänklig. Han åkte, som Benke Lans i DN beskrev det, "sovvagn" i 150 meter, innan han fick fart på tentaklerna. "Träningslopp" var Gunnars egen lakoniska kommentar. Lite senare fastslog han:

— Jag siktade på att simma på lite över två minuter — det var den tid jag ledigt gick till final på i fjor på SM. Jag gjorde ungefär vad jag siktade på — 2.00,88 — men det räckte inte. Jag hade inte tagit riktigt ordentligt reda på vad som krävdes för att vara på säkra sidan — gör man inte det i sådana här sammanhang får man skylla sig själv.

Men det är ingen fara med formen, fastslog Gunnar och deklarerade:

— När jag toppar formen och hittar rätta rytmen i mitt frisim får jag ungefär samma kapacitet på 200 som jag hade i München. Det skall bli neråt 1.53—1.54 i lagkappen i Belgrad.

SOM EN BLIXT

I försnacket hade Sune Sandberg lovat, att det skulle gå fort på 200 för Bernt Zarnowiecki och "Bellan" befarat, att hans snabbhet inte riktigt skulle räcka till.

Bägge hade rätt — "Bellan" anförde loppet men föreföll simma på andra hållet på uppploppet, när Bernt kom som en försenad blixt från vädermakternas urladdning kring starten och bara flög ifrån hela övriga fältet.

— Taktiken klaffade OK — jag vet att jag är stark på slutet, kommenterade Bernt sitt lopp och sitt andra SM-tecken.

Fem man under två minuter, de två första i finalen, Bernt och "Bellan" under 1.58 och kapaciteter som Gunnar och Gingsjö då ej medräknade — visst kunde "oraklet från Sundsvall" byta ut dimridåerna i VM-försnacket till lite klartext för en gångs skull.

Och då simmade finalfältet inte under direkt gynnsamma auspicier — ovädret före start rubbade väl en del cirklar. Så här hette det från finalisterna:

— Spelade inte mig nån roll — jag var lika laddad hela tiden (Bernt Zarnowiecki).

Jag blev rädd, helt enkelt. Har aldrig upplevt maken till åskväder ("Bellan").

— Jag drabbades nog värst — jag värmer upp hårdast på land av alla och miste nog en del av min kapacitet (Svante Rasmuson, finalfyra på 1.59,13 — därmed VM-klar).

— Han är tunnast av alla och led mest av det var kallt, regnigt och blev uppskjutet. Vädret kostade hans chans att kvala in i VM-laget (JSS-ledare Christer Junefelt om Göran Gunnerlings sjundeplats och 2.01,09 — ett helt riktigt konstaterande i fråga om Gunnerlings VM-chanser).

För Bernt innebar sluttiden en pressning av hans pers. med lite mer än två sekunder — före detta SM hade han aldrig varit under två minuter, som han nu klarade i såväl försök som final. Och historien upprepar sig — minns att det var på SM i fjor, som Bernt knallade så rejält och simmade sig rätt in i OS-truppen.

HÅLLER BRA

Sune Sandberg kunde vara belåten och bad få lägga till protokollet:

— Allt har klaffat bra för Bernt i år och håller våra fortsatta kalkyler lika bra, blir han ännu bättre till VM. Men han blir ännu bättre om ett par år — kom ihåg, att de verkligt stora sprintertiderna kommer först, när grabbarna hunnit några år över de tjugo och fått den erforderliga styrkan. Plus rutin och nerver, som betyder mycket i de här sammanhangen.

Och totalt var det optimism, glädje och ljus denna mörka och regntunga SM-kväll. Det talades i förhoppningsfulla ordalag om chanserna på "fyra-gångertvå" — ja t o m om medalj.

Fast det var inte Kronman som sa't, om nu nån till äventyrs trodde det . . .

ÄNTLIGEN!

Herrsidans övningar såg Göran "Moltas" Eriksson äntligen vinna ett SM — han har i flera år haft läge för en titel på SM, varit favorit men missat. Det var många som gladde sig åt och unnade den friske och kämpastarke göteborgaren den här framgången, som han kommenterade så här:

— Roligt, fast på tiden, att det äntligen stämde. Och så ligger man i lumpen — jag fattar egentligen ingenting.

Thomas Kensén, "farbrorn" från Karlskoga, och "Higgins" Häggqvist, SM-sensationen i fjor på den här distansen, var "Moltas" grannar på pall. Tomas kom till presskonferens, representant också för Karlskogas lag i medley, en populär segrare, överraskning för många, fast nämnt i det "officiella" tips, som förbundets informationsministerium



Polisens hand vilar tung över Britt-Marie Smedh — men det gäller förstås gratulationer till den fina insatsen på 200 bröstsim.

släppt ut till vägledning för allmänheten.

DÅLIG STATUS

Bröstsim är vi inte bra i, har Kronman sagt — och sade omigen. Och Tomas Kensén höll med och fick hjälp av Åke Lindhgren att utveckla förklaringarna varför:

— Det är ingen status i att vara bröstsimmare i Sverige — vi är ett utpräglat frisimsland. Det är nåt helt annat att vara bröstsimmare i Ryssland, sade Åke och fick medhåll av Tomas. (Tur dom inte frågade skrivaren, som tycker att allt annat än polo och Speedo borde vara nedläggningshotat . . .)

Tomas, 27, är en av våra verkliga veteraner i toppsimning. Han förklarade det så här:

— Jag har fortsatt av bara farten. Tycker det är kul, och det ger mig så mycket . . .

En skön förklaring från en skön och härlig kille. Som fick sin tysta applåd av simkommittén och tränarerådet, som tyckte det borde tryckas på, att fler borde göra som Tomas och simma vidare. Vilket härmed vare tryckt på.

Visst är dom sköna, bröstsimmarna, allra helst om dom som "Moltas" också försöker lira polo lite då och då. Observera, att jag skrev **försöker!!!**

FJÄRILSIMMARE

Tomas fick också förklara, vad den för många tydligen oväntade karlskogavinsten i medley berodde på. För oss på förbundet var det en helt väntad triumf — vi har ju vår egen karlskogafantom, Olle Kylborn, som får nåt drömskt i ögonen, bare di taler öm Värmlann . . .

Så här sa' Tomas:

— Framför allt har vi ju fått en bra fjärilsimmare, Jan Magnusson och det räckte.

Jodå, titt i resultatlistan ger vid handen, att bemälde Magnussons 59.63 var finalens näst bästa insats på området. Bara Gingsjö, 59.16, var snabbare. Svante Zetterlund, Tomas själv, Janne Magnusson och Staffan Karlsson hette mästarna och Svante-Tomas gjorde grovjobbet genom att vara finalens absoluta toppar i rygg- resp. bröstsimmet.

DAGENS BELLBRING . . .

Så dagens avsnitt i följetongen Bellbring. Ingen dag utan titel — nu blev det på 400 medley i Larssons frånvaro. "Bellan" bestämde takten från början till slut och hade efter 1.03,5, 2.17,19 och 3.41,84 satt sig i säkerhet för Gingsjö, OS-finalist i branschen, som först på frisimmet simmade upp och förbi unge "Chappe" Eriksson.

Om sitt medleysimmande hade "Bellan" själv inte så mycket att säga, även om hans 4.44,74 inrangerar honom bland världens tolv bästa på distansen hittills i år. I fjor i den oförglömliga OS-finalen, som Larsson vann med ett par tusendelar, gjorde hela finalfältet bättre tid. Man tog det för vad det väl mest var — en styrkedemonstration av "Bellan".

. . . OCH DIANA

Så nästa följetong — den med Diana Olsson som huvudperson. Nu handlade det om 100 ryggsim, en kassaskåpssäker titel för henne efter demonstrationen av både snabbhet och styrka på 200 meter öppningsdagen. Eftersom Diana snuddat vid rekordtiden redan som mellantid, skulle automatiskt rekordet falla som en mogen frukt. Det blev 1.09,01 — man hade väl rent av väntat sig lite fortare t o m. Men konjunkturerna i VM kan bedömas som goda — i årsbästa listan ligger nio av 16 ryggsimmerskor en bit över 1.08 och den 16:e, västtyskan Silke Pielen, över 1.09 (1.09,08).

Gunilla Lundberg simmade på pers, 1.10,76, men var chanslös mot Diana. Anita Zarnowiecki tog bronset i grenen, som inte tillhör de allra mest imposanta

— det är lite genant, att två finalister av åtta simmar över 1.14, tycker man.

NY ELSE

Dagens första finalgren var 800 frisim, som Else Gunsten från start formade till eget solo. Else, tidigare notorisk för sin lösa öppning och friska spurt, som gett dramatik åt en och annan SM-final på den här inte så förfärligt upphetsande distansen, simmade nu distinkt och rejält från start. Hon anförde loppet nästan direkt, sedan Marie Sundeborg allra först varit i spets. Men mellan 300 och 400 meter kom Else med en fartskärpning, som direkt gav henne ledningen och med farten satt kring 1.12 pr hundring var det defilering i ensamhet "hem" och svenskt rekord med 9.31,11 som ny rekordtid. Flickorna ute i stora simvärlden simmar 10—20 sekunder fortare och Else har sin inställning klar, därav hennes nya image:

— Man måste hålla bra fart från början, annars blir det inga tider. Men jag tål fortfarande inte för hård öppning — då orkar jag inte på slutet.

Else simmade sig, visade det sig senare, till en VM-biljett med sin insats. Kronman och hans kolleger hade tagit på sig spenderbyxorna och förklarade:

— Vi måste ge uppmuntran till dem, som simmar de här tunga distanserna, som vi brukar vara bra på. Därför vill vi satsa på Else i VM. Allra helst som jag har informationer om att hon är mäktig 1.10 fart pr hundring på träning. Det ger en sluttid, som ligger inom räckhåll för finalplats, om Else håller den speeden i VM.

Irwi fick aldrig nån direkt kontakt med Else efter rycket halvvägs och Pia Ottosson, 13 tog, bronset före Sundeborg. Många tycker att Pia simmar ryckigt, fult och otekniskt, men Bosse Hogenäs deklarerar:

— Visst är det orytmiskt och ser kanske inte så estetiskt tilltalande ut. Men tekniken är det inget fel på, det vet vi som studerat Pias aktion under vatten. Och det är ju den som räknas.

ANDRA TITELN

Gunilla Andersson tillhörde också dem, som kom igen med titelkap. En väntad viktoria efter Gunillas suveränitet på 200 meter, även om eviga konkurrenten Eva Wikner den här gången också fanns med i fältet. Gunilla erkände:

— Jag hajade till, när jag såg att Eva skulle simma. Allra helst som vi var lottade som grannar i försöken och fick samma banfördelning också i finalen.

Men mer skraj var inte Gunilla än att hon med oerhört beslutsam satsning från start avgjorde loppet nästan direkt. Eva, skadad och inte i bästa form, hade ingenting med toppstriden att göra utan hamnade utanför pall: Eva Andersson, en av många i "stall Kåpe", som gjorde ett bra SM, såg ut att kunna hota men nådde liksom på 200 inte fram till Gunilla. Wikner fick nöja sig med en fjärdeplacering, eftersom lilla Katarina Aronsson, bomb på 200 vid SM i Varberg för något år sen, tog bronset med pers och DR på 1.09,28. En välförtjänt och populär framgång för lilla Katarina, som inte vuxit så förfärligt mycket sen den gången i Varberg men som haft otur med skador och sjukdom. Gunillas 1.07,24 ser inte direkt illa ut — med Diana, Bibi Smedh etc. har vi onekligen ett hyggligt utgångsläge i medleylagkappen nere i Belgrad.

HÄRLIG BREDD

Dagens sista simgren, damernas 4× 100 frisim, gav många positiva funderingar. Även om vi som sagt fortfarande väntar på vår första flicka under minuten gavs här en fin breddemonstration: det är inte dåligt, att man hamnar utanför prispallen med en tid under 4.12, som Kristianstad faktiskt gjorde med sina 4.11,93. Fyra lag slog rekord i finalen — S 02, som vann svenskt med 4.10,41, Polisen, Borlänge och LASS distriktsrekord, linköpingsflickorna med 4.22,61 faktiskt inte på poängplats med den tiden.

Fort simmades det också på många håll. S 02 toppade med Anita som startman och det gick på 1.01,59. Diana simmade sist för Polisen, fick för långt deficit mot S 02:s slutflicka för att kunna iscensätta nån riktigt alarmerande jakt. Diana gick runt på 1.01,09 i en våldsam satsning, som kunde lett till nåt riktigt stort, om Diana fått närmare kontakt med sitt villebråd och fått njuta av den sortens moralisk upprustning, när krafterna började sina. Irwi Johansson var allra snabbast med 1.01,05, hållande undan för Kristianstad, vars Suzanne Martinsson simmade så fort som 1.01,64.

Men mest dramatiskt var det i toppstriden, där S 02 till slut hade bröstsimmerskan Eva Olsson, som alltså fick ett försprång mot Diana på 6—7 meter. Det var väl inte många, som i det läget skulle velat vara i Evas kläder (även om hon givetvis simmar i Speedo!!!) men Eva skärpte till sig ordentligt. Expertisen på pressläktaren skattade Evas kapacitet till cirka 1.05—1.06; nu gick hon runt på 1.02,89 och höll lätt undan för Dianas anstormning — det såg ut och var klappat och klart redan 25 meter från mål. Och visst slängdes många arga ögon på förre polisentränaren Paleski, simrektor i Klippan, där Eva tränat det gångna året och skärpt till formen ordentligt. Undras vad "rektorn" själv tänkte och tyckte om den här utgången och Evas insats — det är väl sånt som i litteraturen beskrives som "rov för stridiga känslor"...

S 02:s DAG

Det blev S 02:s dag i poängstriden om bästa SM-klubb. Ett underläge på nio poäng förbyttes i ett försprång på tio pinnar i stället, då enbart poängen i Norrköping räknade. Givetvis skrällde det till för S 02 tack vare Ulrika, som var precis så överlägsen i höga hopp, som det anstår en olympisk champion. 382,05 är den näst bästa poäng "Ulle" nånsin nått — bara guldpoängen i München var högre. Det gladde väl i sammanhanget envar göteborgare, att Polisens deltagare hamnade utanför poängplats.

Och Toivo sammanfattade:

— Vi har byggt upp Ulrikas säsong inför VM likadant som vi gjorde inför OS, d v s med massor av hårda internationella tävlingar, där hon upprepade gånger fått möta världseliten. Och tre gånger har hon i höga fått stryk av Marina Janicke, som får bära favoritskapet i grenen i Belgrad.

Toivo ser lugn och övertygad ut, när han lägger ut texten. Men vi har ju alla från hans underliga före- och mellanhavanden med Ingvar Westergren lärt oss, att Toivo verkligen kan hålla den s k masken. Men visst ser han grotesk ut, där han står och predikar "måtta och sans" med en jättestor napp om halsen...

Så simmade Gyarmati

Utvecklingshastighet för Andrea Gyarmati på lång bana

Ålder	100 fritt	100 ryggsim	200 ryggsim	100 fjäril
13	1.04,2	1.13,4		1.08,4
14		1.09,3		1.06,6
15	1.00,3	1.08,3	2.28,3	1.05,1 *
16	1.00,3	1.07,9	2.25,5	1.05,0
17	1.00,6	1.06,5 *	2.24.4	1.04,5 *
18	59,32	1.06,26	2.24,31	1.03,73

* = årets världsbästa tid

30 av 31 bättre än Arne Borg:

Bellbrings europarekord på 1.500 blev hela SM:s stora glansgren!

Norrköping, Simsport: Fjärde och sista SM-dagen i numera stundtals regniga Norrköping blev den stora och glansfulla. Tack vare Anders Bellbring, som fortsatte och avslutade titeljakten med ett grandiost lopp på 1.500 frisim: på tidigt stadium varslade "Bellan" sina avsikter — han var ute efter Gingsjös europarekord på distansen, satt i München-OS med 16.16. Speaker Westergren matchade fint Bellbrings kamp mot klockan genom att jämföra med Gingsjös varvschema från rekordloppet i fjor. Redan vid 500 meter var Bellbring med sina 4.22 mer än tre sekunder före Gingsjös schema — i loppet hade han vid 400 skaffat sig en ledning på fem meter, inte före Gingsjö utan före Börje Holmberg, som lätt och med bred marginal höll europarekordhållaren ifrån sig. Bellbring gick som en maskin hela loppet, låg på 1.05-schema pr hundring mest hela tiden och kapade småningom av rekordet med 5.7 sekunder. Den nya europanoteringen skrevs till 16.10,38 och gav givetvis i förbifarten på 800 meter nytt svenskt rekord på 8.37,46. Det var Bellbrings fjärde titel, lika många som Diana tagit, och med den här insatsen befäste Bellbring med all önskvärd ackuratess sin position som SM:s okrönte kung, likaväl som Diana givetvis var outstanding på damsidan. Fler mästare kom igen med en andra titel: Britt-Marie Smedh var suverän på 100 bröstsim och Irwi Johansson vann 200 frisim, mästerskapens mastigaste gren, där 53 (av 68 anmälda) flickor försökssimmade.

Naturligtvis är sådant massdeltagande inte önskvärt, vare sig det nu beror på felsatta kvalgränser eller annat. Över tjoget flickor, därav många aktade simmarnamn, missade plikttiden, så visst hade kamrer Falk en givande morgon med så många 75-kronor. Andra, som inte hade samma motivation som Falken, tyckte att morgonens försökspass var påfrestande och utdraget. Och tacka för det med alla heaten på 1.500 utom själva finalen, de många försöksloppen på 200 frisim och till sist ett lagkappskval på herrsidan, där det gällde en stiptid, som fyra-fem damlag klarade!

Men det glömde vi bort som en man på eftermiddagen, när det strålande 1.500-metersloppet och Bellbrings härliga simning kom. Och visst hamnade UK i en egendomlig sits inför VM, där man har två man dokumenterat bättre än (före) europarekordhållaren och fjorårets OS-fyra.

En "huvudvärk" som Sture Kronman kommenterade så här:

— Visst är det problem, men vi hoppas få klarare besked efter VM-lägret och Europacupen. Det här är sånt som vi vill försöka lösa i samråd med de aktiva simmarna.

Helt upp i himlen hamnade vi dock inte efter Bellbrings simning. Australiens Stephen Holland hade ju fått ner oss på jorden i förväg — hans rekordsimning på 15.35 förelåg ju som ett faktum att beakta.

I fältet i övrigt gjorde Peter Pettersson, Laxen, en fin simning och blev fjärde man i a-finalen under 17 minuter. Och vad sägs om Hallsbergs 14-åring Mats Nylén, som simmade med kniven på strupen han visste att det krävdes en fullödig insats för att en EJM-biljett till Leeds skulle bli hans. Och visst var Mats insats fullgod — 17.14 simmade han på och det gav givetvis den åtråvärda EJM-resan. Dan Eliasson, andra 59:an bland de tio bästa och redan klar Leeds-resenär, fick klart stryk av Mats, som slog Dan med 18 sekunder.

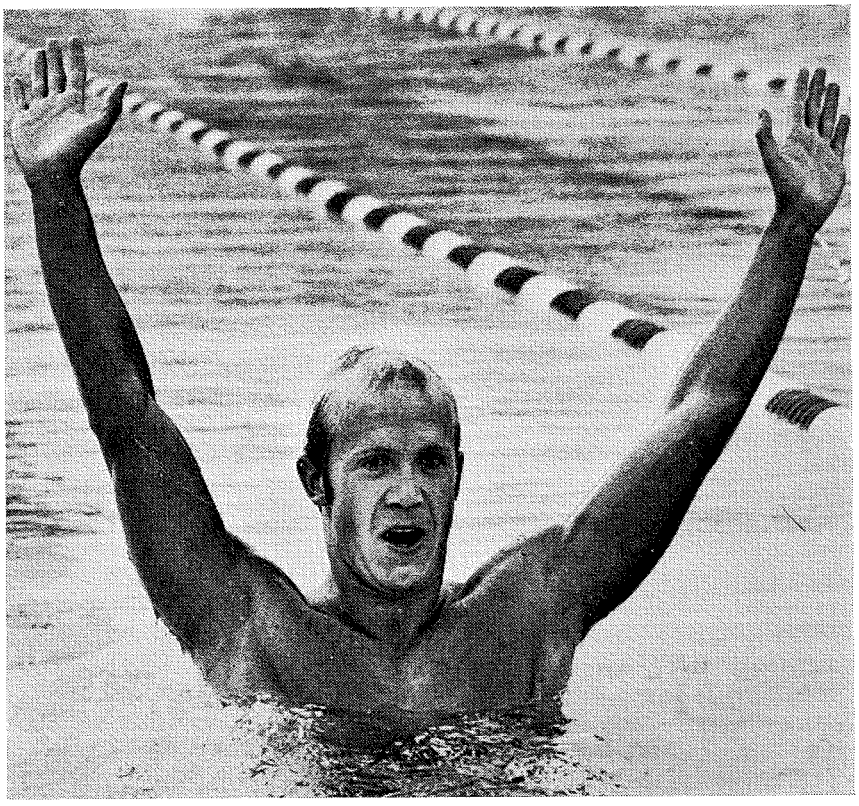

En belåten Anders Bellbring gör triumfatorsgesten efter sitt förnämliga och vederbörligen bejublade europarekord

Och en något kuriosabetonad jämförelse: 30 man av 31 hade bättre tid än Arne Borgs legendariska världsrekord 1927 i Bologna på 19.07,2 — alla 30 under 19 minuter f. ö.

INTE REKORD

Kanske hade man förväntningar på Britt-Marie Smedh om rekord också på 100 bröstsim efter den fina insatsen på 200. Britt-Marie var helt suverän i finalen och gav inte Jeanette Pettersson skuggan av en chans.

Jeanette har tappat stinget (läs sti-

len!) totalt och fick ge sig också för Eva Olsson, som tydligen var rejält på hugget i Norrköping.

Och det stora löftet är förstås S 02:s 13-årige Anette Fredriksson, finalfemma före Elsa Marie Hjertström från forna storklubben Ran — nu tog Else Marie ranarnas enda SM-poäng i simning detta år.

LARSSONS FÖRSTA

För den som någorlunda intresserat tittat på herrarna i medleylagkampen var det ingen överraskning, att talangfulle Svante Zetterlund skulle ta titeln på 100 rygg, när nu Anders "Anton" Sandberg gått och ådragit sig blindtarmsinflammation och fått startförbud av dottore Eriksson.

Svante var helt suverän, hade länge rekordfart i loppet men "Antons" svenska sen München stod sig med två tiondelar. Mästerskapsrekord blev det i alla fall och synd var det, att inte "Anton" kunde vara med och försvara sin titel — det hade blivit bra fart och hård fight om lagern. Och kanske liten utveckling i en gren, när vi inte ens är bäst i Norden.

Gamla välkända bataljhästar var med och slogs om medaljerna. Hasse Tegeback tog silvret före Gunnar Larsson, som därmed fick fyllt en vakans i prisskåpet någon bronsmedalj från SM hade Gunnar inte tidigare enligt egen utsago.

Irwi Johansson befäste sitt tidigare goda intryck med att relativt ohotad simma hem sin andra SM-titel före överraskande Gunilla Lundberg. Och så fick vi se Marie Sundeborg på prispallen igen — rent logiskt skulle ju 200 ligga bra till för Marie, snabb på 100 och stark på 400 som hon är.

Camilla Hoffer frångick inte sin SM-vana att göra stark simning på den här distansen — minns att den blonda skånskan i fjor lurade de flesta i presstipset med att bli trea.

FÖRSVARADE TITELN

En skräll i fjor var det, att Pelle Berglund vann 100 fjäril. Nu visade Pelle, att det inte var någon direkt lyckoträff. Rejäl utveckling på distansen efterlyser man fortfarande men lite av ett ljustecken var det väl ändå, att Pelle tog sig under minutengränsen och parkerade sin sluttid på tiondelen över Ingvar Erikssons nationsrekord men tiondelen under Bosse Westergrens mästerskapsrekord.

Bellbring plockade till sig en SM-medalj till — denne "osnabbe" fjärilsimmare gick runt på 1.00,55 och tog bronset efter Hasse Ljungberg men fyra futtiga hundradelar före Göran Jansson.

Saknar månne den här distansen liksom bröstsimmet status i vår simning, eftersom den nästan alltigenom är en

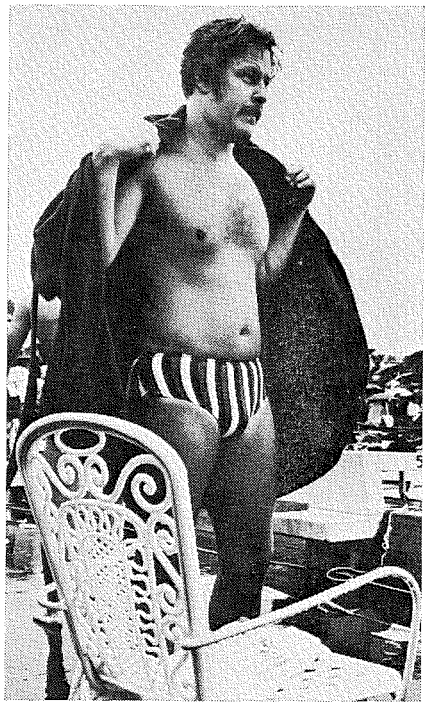

Ingvar Eriksson, SM:s äldste i Norrköping

tummelplats för folk, som är specialister på annat — Pelle Berglund möjligen undantagen.

ÄNTLIGEN ANITA!

Så blev det då äntligen dags för de senaste årens flitigaste SM-vinnare på damsidan, Anita Zarnowiecki, att vinna en individuell SM-gren. Jag har väl aldrig sett lilla blyga, tystlåtna Anita så laddad och nervös före ett lopp — tydligen ville Anita ge såväl SDS-Prinzlow som andra tvivlare besked, att "ryktet om min död är betydligt överdrivet".

Så skedde ock: Anita tog hand om kommandot nära nog från start, sedan Eva Andersson vänt först efter fjäriln, och loppet var kört, som vi hästägare ibland säger, efter bröstsimmet.

Diana hade något som liknade häng på Anita vid 300 meter men sista fjärdedelen gick deciderat i Anitas favör mot en Diana, som såg trött och ansträngd ut. Och 5.18,39 är godkänt — mästerskapsrekord sen i fjor, då Anita simmade med stukad fot i Borås, och bara tre sekunder över hennes absolut bästa.

Lagkapperna hade S 02 och Polisen haft en viss benägenhet att dominera. Att Polisens starka flickgarde skulle vara helt suveränt i medley var inget oväntat — det var förvandlat till prydlig och säker defilering efter Dianas och Britt-Maries öppning på 1.09.9 resp. 1.17,7 o. blev totalt svenskt rekord med 4.39,19 — f f g ett klubblag under 4.40 — när Lena Isaksson avslutade med 1.01,26. Det var en gång av många, som "Isak" stärkte sina aktier som lagkappssimmerska med tider just över 1.01 — två gånger gjorde hon det på startsträckan i frisimslaget — och den samlade insatsen gav också Lena en VM-biljett som komplement i lagkapperna.

GKK/Najaden lurade S 02 på poäng i klubbstriden med att bli tvåa — 1.08,3 av Eva Andersson i fjäril och 1.01,7 av Irwi i frisimmet — och i övrigt noterade vi, att Gunilla Andersson fräste i väg i "Neppans' 'lag under 1.07 på fjäriln.

KVITTERAT

Så var det S 02:s tur på herrsidan — Glen B. Palstam, Holme och Gingsjö försade med säkra marginaler hem 4×100 fritt och kunde till sin glädje se, att Polisen "fick igen" i poängstriden genom att Uppsala lite oväntat tog silvret. Mycket tack vare Roffe Petterssons "ösning" på sista sträckan — hans 54,32 var lagkappens topp, följt av Gingsjös 54.67 och Leffe Björklunds 54.77.

Fast Zarnowiecki visade, att han rättmätigt blev sprintermästare med 54.96 som startman i Falun, som hade för ojämnt lag för att i längden kunna hålla till där framme.

BELLBRINGS BETYDELSE

Sammanlagt gav det facit i klubbstriden, att S 02 vann i Norrköping med 140 poäng, sex före Polisen, som dock ligger tre efter GKK/Najaden, när årets alla SM-fighter räknats ihop. GKK var tredjebäst i Norrköping och enda klubb utöver de två stora som tog mer än hundra poäng. Och mer bastant än vad S 02 och GKK/Najaden gjorde det kunde väl inte Göteborg manifestera rangen och värdigheten av landets simmarhuvudstad.

Karlskoga — som fick en dubbelmästare i Mathz Lindberg, som också vann höga hopp med samma killar (Fredrik Melin och Christer Björklund) med sig på prispallen — gjorde ett bra SM och lär bli bland de fem, som får rösträtt på årsmötet, vilket också SKK/Spårvägen är säkert på med tanke på de polopoäng, man har att inkassera längre fram i år.

Slutligen noterar man, att Limhamn är en pinne före Uppsala — vi överlåter åt läsaren att fundera över vad Anders Bellbring betyder i det sammanhanget!

Låt oss slutligen fastslå, att NKK med general Ferm i spetsen stod för ett fullgott och uppskattat SM-arrangemang. Och pampiga Centralbadet var en lika ståtlig som ändamålsenlig SM-arena, besökt av lite mer än 8.000 betalande åskådare under SM-dagarna.

Vilket gav NKK en viss och välförtjänt lön för nerlagd möda. Norrköping ligger bra till, är visst kommunens slagord utåt — och visst ligger Norrköping bra till för ett nytt SM-arrangemang inom en inte alltför avlägsen framtid, tycker man efter årets succé.

Felaktig och beklaglig SENSATIONSJOURNALISTIK vållar oro och problem

"Sluta simma om Du vill leva" hade tidningen Expressen som rubrik på första sidan fredagen den 3 augusti. Denna uppmaning gäller en simmarflicka och skulle ha uttalats av hennes läkare.

Läser man artikeln, framgår det, att flickan i fråga har besvär i form av infektion i urinvägsorganen. Denna infektion skulle ha varit svårbehandlad och envis. Enligt artikeln, som är osignerad, skulle infektionen ha orsakats av flickans ideliga badande i klorbassänger. Dessa bassänger skulle hålla sig med en bakterieflora, som skulle kunna orsaka urinvägsinfektioner.

Urinvägsinfektioner hos kvinnor är förvisso ett väsentligt problem, som även Expressens medicinske redaktör, Bernt Bernholm, tagit upp vid skilda tillfällen. En till synes banal infektion kan finnas kvar i kroppen och kan efter många år ge upphov till skador på njurarna. Detta har nödvändiggjort att man noggrant kontrollerar dessa kvinnor, som haft urinvägsinfektioner. Olika medicinska sammanställningar har dock visat, att det finns många flickor och kvinnor, som aldrig utvecklar en kronisk urinvägsinfektion resp får en förnyad urinvägsinfektion. I själva verket är detta det vanligaste förloppet.

INTE VATTEN

Man anger flera olika orsaker till infektion i urinvägarna hos kvinnor. Lokal avkylning finns med bland dessa. Mig veterligt finns däremot inte vatten från klorerade bassänger med bland tänkbara infektionsorsaker. I de medicinska undersökningar som är utförda på simmarflickor och f d simmarflickor har man inte heller kunnat påvisa någon ökad frekvens av urinvägsinfektioner hos dessa. Undertecknad har sålunda vid genomgång av samtliga kvinnliga SM-finalister åren 1946—1955 inte funnit något fall av kronisk urinvägsinfektion hos dessa kvinnor. Vid undersökning av 30 st elitsimmerskor 1961 (Girl-Swimmers, Acta Paediat. Scand. 1963, suppl. 147), en mycket bred undersökning, ingick även denna problematik i frågeställningen. Ingen av dessa 30 flickor hade el hade haft urinvägsinfektion. Dessa flickor är dessutom följda med upprepade medicinska kontroller ända fram till 1971, utan att några sådana besvär har kunnat påvisas.

Samma läkargrupp som utförde denna studie har också följt 29 st yngre simmarflickor sedan 1963 med årliga medicinska och fysiologiska undersökningar. Denna undersökning pågår fortfarande. Inte heller i denna grupp har man kunnat påvisa någon flicka med urinvägsinfektion.

MINDRE SANNOLIKT

Att simning i klorerade bassänger skulle utgöra orsaken till urinvägsinfektion hos kvinnor får därför anses som mindre sannolikt. Det är därför djupt oroande att tidningen Expressen framför en sådan synpunkt. Jag skulle också bli ytterst förvånad, om tidningens medicinske redaktör skulle vilja ställa sig bakom Jönköpingsredaktionens åsikter.

Att urinvägsinfektioner hos kvinnor inte skall nonchaleras, tycker jag knappast motiverar den svepande rubriksättningen: "SLUTA SIMMA OM DU VILL LEVA". Yttrandet, om det är fällt av en läkare, vilket jag starkt tvivlar på, kan inte anses vara baserat på vetenskaplig grund och medicinsk erfarenhet. Rubriken har däremot en stark oroande effekt på alla föräldrar, som låter sina flickor simträna i klorerade bassänger. Sensationsjournalistik av detta sämsta slag ställer enligt min åsikt till med mycket stora problem och skapar en påtaglig ångest och oro hos såväl föräldrar till simmarflickor som kvinnor, som utnyttjar våra klorerade simhallar och bassänger. Denna oro och ångest kan leda till många läkarbesök och undersökningar i onödan med allt vad det innebär av ytterligare belastning på vår sjukvårdsapparat.

EN KALLDUSCH

Med det starka ansvarskännande som Svenska Simförbundet har för sina unga idrottsmän kom denna artikel mitt under pågående SM i simning verkligen som en kalldusch.

Undertecknad, som är förbundsläkare i Svenska Simförbundet, upplever den dessutom som ett misstroende mot mitt ansvarsmedvetande. Samma reaktion måste även denna Jönköpingsflickas ordinarie läkare uppleva.

Artikeln kan uppfattas så att vi läkare, som har tillsyn över den svenska simmarungdomen, inte skulle känna vårt ansvar för detta klientel. Intet är mer felaktigt. Jag beklagar djupt att tidningen Expressen givit publicitet åt denna sensationsartikel.

Bengt Eriksson
Docent i pediatrik
Förbundsläkare
Svenska Simförbundet

Nu slipper Norrbotten ha stympade DM i simning

1973 års ute-DM i Norrbotten är det första, som kunnat genomföras enligt Simförbundets bestämmelser. De genomfördes i Arvidsjaurs nya 50-meters (8 banor) utomhusbassäng.

DM kunde genomföras i strålande sommarväder och som tur var blåste det, så att en del av knott-horderna försvann. Vi har haft den värsta mygg- och knott-tiden här uppe i norr.

Med alla deltagande klubbars hjälp kunde arrangörsklubben IFK Arvidsjaur genomföra mästerskapstävlingarna snabbt och sportsligt väl.

För de flesta simmarna var det den förste bekantskapen för året med en 50-metersbassäng. För flera av deltagarna det första mötet med en sådan jättebalja.

Lilla tolvåriga Ann-Charlott Lindmark från Jokkmokks Simsällskap lät sig dock inte avskräckas utan slog sina personliga rekord från 25-metersbana på 200 m bröstsim (3.06,0) och 100 m bröstsim (1.26,5). En flicka med bröstsimmet i kroppen.

De tjugonio DM-tecknen fördelades mellan sju klubbar, vilket bekräftar att det finns hygglig bredd i distriktet.

Detta utomhus-DM var ett märkes-

SIMLÄGER och KONFIRMATION en lyckad kombination i Laxsjön

Vi, (29 blivande konfirmander) kom till Laxsjön söndagen den 10 juni i år. En månad skulle vi stanna och söka kombinera simträning med konfirmationsundervisning.

Iréne Johansson och Owe Nilsson välkomnade oss och vi inkvarterades i rum fyra och fyra. Rätt snart tog vi bassängen — en 25:a — i besittning för att "simma in" och redan på kvällen blev det testlopp. Även i mitten av lägret och i slutet simmade vi testlopp.

Vädret var det bästa tänkbara under hela månaden, frånsett en del blåst de första dagarna. Enda regnet som föll var näst sista och sista dagen. Det var just efter konfirmationen, när vi var på väg till församlingshemmet för avskedskaffet som regnet öste ned.

Men för att börja från början. Vi hann träna fem pass, innan Owe sade att vi skött oss bra och därför skulle få se på matchen Sverige—Ungern på TV. Delvis fick vi se på TV och delvis höra på radio, för det blev naturligtvis strömavbrott.

Vi hade världens bästa präst, det instämmer vi alla tjugonio i. Bland kamraterna var det en som var andra och en som var fjärde barnet i resp. familj, som läste för kyrkoherde Sigvard Kärredahl. Vi fick kalla vår präst för vad vi ville, och då blev det omväxlande "prällen", Sigge eller rätt och slätt Du. Sigge gjorde allt för att vi skulle få en så bra men samtidigt lättsmält undervisning i sommarvärmen. Han lyckades verkligen med sin uppgift.

KANOTSKOLA

Vi fick också genomgå kanotskola. Under ledning av Jari och Allan, som var anställda vid Friluftsgården, fick vi verkligen tillfälle att lära oss att sköta en kanot. Något senare under lägret tilläts vi att paddla ensamma, och det var en upplevelse.

De som vågade sig på att prova vattenskidåkning fick oss övriga att skratta gott. En del av dem försökte ett flertal gånger utan att lyckas komma upp på skidorna. Två specialister fanns det dock i alla fall. Göran Lindelöw från Umeå och Anders Fogde från Kungälv kunde till och med åka på en skida.

På midsommaraftonen fick vi paddla över sjön till Baldersnäs, som är en gammal herrgård. Vi hade våra fritidsledare med oss. Det var Karin och Muffi, båda från Skåne. Till deras förargelse bildade vi en dag ASFC, vilket betyder i klartext: Anti Skåne Fan Club.

Från Baldersnäs efter korvgrillning kom vi inte hem till lägret förrän vid halv tvåtiden och fick därför en efterlängtad sovmorgon. Den enda under hela tiden förresten, eftersom vi dagligen gick upp klockan 0700. En halvtimma senare började nämligen dagens första träningspass.

HÅRDKÖRNING

Om Iréne tyckte vi mycket, trots hennes hårda humör och hårdkörning med oss. Vi överlevde, och jag tror att vi tränade så hårt vi kunde. Träningspassen varierade mellan 3000 och 7500 meter morgon och kväll.

Vi fick mycken mat och god mat. Före morgonträningen en smörgås och nyponsoppa, efter träningen, frukost. Därefter tog fritidsledarna vid med allehanda aktiviteter fram till lunch. Efter denna var det läsning för prästen och en stunds läxläsning varpå det åter var dags för fritidsledarna att ta vid fram till middagen. En stunds vila och kom kvällspasset som svalkade skönt. Klockan 2100 som avslutning på dagen fick vi två smörgåsar och the eller choklad. Ingen risk att man behövde svälta alltså, snarare tvärtom. Vi simmare klarade vikten bra, men en av våra kamrater, som ej var simmare, gick upp sex kilo på denna månad.

När vi simmade så ägnade sig Karin och Muffi helt åt dessa fyra och ordnade program särskilt för dem.

Från början bestod fritiden enbart av fotboll, men sedan blev det både brännboll och långboll samt stafetter och lekar av olika slag. Rugby inte att förglömma, som vi förstås bara fick spela en gång. Iréne tyckte att det blev för mycket blessyrer på oss efter detta.

TAPPADE BYTET

Ett par gånger var vi några som var ute och fiskade. Första gången gick vi ut klockan tre på morgonen och skulle egentligen ha fått fem abborrar och en gädda om vi inte klantat oss och tappat alltsammans. Det var inte så lätt att hålla fiskarna kvar, för vi stod på stockar ute i vattnet medan vi fiskade. En annan gång fiskade vi på kvällen på samma plats, men hade nu lärt av misstaget och fick hela 58 abborrar, trots att vi tappade sex. På kvällen grillade vi fångsten och lät oss väl smaka.

Annars var det mest korv som grillades. Som t. ex. en lördagkväll när vi gjorde ett riktigt lägerbål och lät oss underhållas av virtuosen på vattenskidor, Göran Lindelöw, som också var en mästare på gitarren.

Ett nöje som väl alla blev utsatta för var att någon gång under vistelsen bli ikastad i vattnet. Med kläder och allt.

En dag gjordes ett reportage av en journalist från Dalslänningen-Bengtsfors Tidning. Några dagar senare kunde vi se våra ansikten i denna tidning under rubriken: "Simmande konfirmand på Friluftsgården, åtråvärt."

PASS TILL SKÅNE

På avskedsdagen lovade vi att skaffa oss pass och resa in i Skåne och hälsa på Karin och Muffi vid tillfälle. Karin bor förresten i Malmö på samma gata som Simbadet ligger. Ett litet plus för henne.

Ja, det skulle finnas mycket mer att skriva om från denna månad som vi nog alla kommer att minnas och gärna skulle vilja göra om. Det kändes allt bra skönt förstäss att få komma hem och ligga i sin egen säng igen.

Till sist vill vi alla tjugonio genom undertecknad tacka för ett jätteroligt läger som väl knappast kunde ha blivit bättre. Tack Sigge, tack Iréne och Owe och alla ni andra som hjälpte till och gjorde vad ni kunde för att vi skulle trivas.

Anita Hanefors

S 02

DM för Norrbotten.

Det är nämligen 60 år sedan det första ute-DM arrangerades på insjöbana vid Kyrkkläppen i Boden.

Då vanns bl a 100 m frisim herrar på 1.57,0.

1940 arrangerades det första inomhus-DM i Munksunds då ganska nya 25-metersbassäng. Fram till på 50-talet simmades DM alt. ute eller inne. Under 60-talet har DM simmats och höst inne på dispens.

Från och med 1973 är det alltså slut med stympade DM i simning i Norrbotten, vilket vi är glada för.

Åke Karlsson

Simsport världen runt:

Nederlag tände Kornelia - 14-årig ryska bäst på 100 - Uppåt hos fransoserna - Tre grenar mindre på OS-programmet

Kornelia Ender, som vi presenterade i förra Simsport, pockar på mer uppmärksamhet. Två världsrekord slog den ännu inte 15-åriga östtyskan vid DDR-mästerskapen i Berliu hon sänkte till 58,2 det v-rekord på 58,6, som hon delade med Shane Gould på 100 frisim — när kommer hon under 58-sekundersgränsen??? — och bättrade sin egen notering från april på 100 fjäril med hela sju tiondelar till 1.02,31.

Kornelia är född den 25 oktober 1958 men tydligen väl utvuxen. Hon väger hela 63 kilo, fördelade på 182 centimeter. Hemstaden är Halle, där hon tillhör klubben SC Chemie. Födelsestaden är annars Bitterfeld, där föräldrarna fortfarande bor.

Kornelia är duktig i skolan, teckning är älsklingsämnet och att teckna är också hennes hobby, i den mån hennes träning nu ger utrymme för det. Allra helst vill Kornelia, som har olika soppor som livrätt, bli barnläkare.

Östtyska fackorganet Deutscher Schwimmsport frågar Kornelia, när hon tror att en östtysk simmerska senast slog v-rekord.

Cornelia:

— Har ingen aning — måste gissa . . . för sex år sen, kanske . . .

Men det är faktiskt elva år sen — senast var det Karin Harzer-Beyer 1962 i Leipzigs yardsbassäng, konstaterar kollegan. Som på frågan om Kornelia känner rampfeber inför ett möte med Shane Gould får svaret:

— Nej! Jag kan lära mig mycket av henne — hon är ju trefaldig olympisk mästarinna . . .

★

Gamla fina franska traditoner i frisim håller på att väckas till livs igen. Thierry Lalot, 16, dubbelsegrare vid 7-nationers för ungdom i Järfälla i våras, har bättrat sitt franska rekord på 1.500 frisim till 16.43,1. Lalot, som varit i USA och tränat för Gambril, förutspås av den för oss välbekante USA-tränaren kunna göra mellan 16.15 och 16.30 vid VM i Belgrad.

Med sin tid blev Lalot, förste fransos under 17 minuter, 15:e europé och 69:e i världen på distansen. En välsimmande, beslutsam yngling, om vilken Gambril säger:



Så här ser hon ut, världsrekordflickan Kornelia Ender

— Han har imponerat på mig på träningen och vid tillfälle kopierat några av Gunnar Larssons bästa träningsserier. Han har samma beslutsamhet och träningsvilja som Gunnar och Fassnacht.

Och Lalot inflikar:

— Vid ett tillfälle, när allt kändes riktigt bra, gjorde jag två lopp på 1.500 frisim: 17.30 resp. 17.12. Med tio sekunders vila emellan . . .

I sitt rekordlopp hade Lalot passertiderna 1.05—2.12,7—4.27,1—8.53.

Franska rekordet på "maran" har hållits av Luyce med 17.06,4 från —68 till i år, då Lalot först tog det med 17.00,4 och nu gick under 17 minuter. Också tvåan i loppet, Lazzaro — nationsbäst på 400 med 4.12,9, gick med två sekunder under 17-minutersvallen.

★

G. Berger har sänkt franska rekordet på 100 fritt för damer med två tiondelar till 1.00.7. Också "gamla" Mandonnaud rör på sig — pers. med tiondelen till 1.00.8.

Tredje bästa fransyskan, Schertz, ligger på 1.01,4 — direkt farlig konkurrens för Anita et co. på 4×100 är kanske inte fransyskorna.

Mandonnaud har gjort 2.10,9 på 200, där Berger är tvåa med 2.14,8.

S k simmardrottning i Frankrike är fortfarande en ryggsimmerska — det är Sylvie Le Noach, som övertagit tronen från Cicki Caron. 1.08,1 resp. 2.26,5 är Le Noachs årsbästa.

Sylvie är f ö också topp i långt frisim — vann nyligen mästerskapet på 9.52.

★

Ungern slog Storbritannien stort i en landskamp i Budapest i medio av juli. Topp i tävlingen var Andrea Gyarmati med europarekord på 100 ryggsim med 1.05,9, två tiondelar under holländskan Enith Brigithas notering i Hemmel någon vecka innan. Stor dominant på herrsidan var Harqitay med fem segrar. Ungern vann landskampen med 210—134 (herrar: 116—64 och damer: 94—70).

Tiderna hör annars inte till de mer himlastormande — man noterar följande i resultatlistorna:

Herrar: 100 fritt: Szentirmai, U 55,0. 400 fritt: Hargitay, U 4.09,7, Brinkley, SB 4.09,9. 400 medley: Hargitay 4.39,8, Sos, U 4.45,1. 100 rygg: Cseh, U 1.00,3, Verrazto, U 1.00,4. 100 bröst: Legh, SB 1.08,4. 200 fritt: Hargitay 2.00,1. 1.500 fritt: Toth, U 16.44,7. 200 rygg: Verrazto 2.09,7. 200 bröst: Toth, U 2.32,3. 100 fjäril: Szentirmai 58,5. 200 fjäril: Hargitay 2.07,2, Brinkley 2.08,6. 200 medley: Hargitay 2.12,3, Verrazto 2.14,5, Brinkley 2.14,7. 4×100 fritt: Ungern 3.41,0. 4×200 fritt: Ungern 8.03,5.

Damer: 100 fritt: Patoh, U 1.01,3. 400 fritt: Bodle, SB 4.42,8. 800 fritt: Edmondson, SB 9.56,5. 100 rygg: Gyarmati, U 1.05,9 (e-rek). 200 rygg: Gyarmati, U 2.22,7. 200 bröst: Kucsender, U 2.47,3, Kiss, U 2.47,4. 100 fjäril: Gyarmati 1.04,5, Atkinson, SB 1.07,6. 200 fjäril: Atkinson 2.29,2. 200 fritt: Edmondson 2.13.6. 100 bröst: Kiss 1.18.7, Jarvis, SB 1.19,0. 200 medley: Ernst, U 2.32,7. 400 medley: Kiss 5.17,6. 4×100 fritt: Ungern 4.09,4. 4×100 medley: Ungern 4.36,9.

★

Ryskt rekord på 100 frisim har noterats av Chelofastova vid sovjetmästerckapen i Röda Arméns bassäng i Rostov (vid Don). Chelofastiva är bara 14 år gammal och gjorde nu sin första stortävling bland seniorerna.

Det förra rekordet lydde på 1.01,0.

Tvåa i loppet var Bogaterieva med 1.01,9.

Våra möjligheter mot ryskorna på 4 ×100 i Belgrad ser inte direkt gynnsamma ut, tycks det.

★

Det blir inga våldsamma ingrepp i simningens olympiska program, meddelar FINA-president Harold W. Henning i sin juli-bulletin. IOK:s exekutiv har meddelat, att man gått med på FINA:s hemställan att i stort sett behålla nuvarande program. Tre grenar skall dock tas bort, och 200 medley lär vara aktuellt i sammanhanget.

Dr Henning noterar i sitt budskap, att IOK tog FINA:s rekommendation om nedskärning av det totala antalet deltagare pr nation i simning/hopp från 38 till 33 och 35 till 30 på herr- resp. damsida.

Varje land får fortfarande starta med tre deltagare i varje individuell gren enligt följande: 1) en pr gren oavsett uppnådd tid, 2) om två deltagare startar i samma gren måste båda klara en kvalgräns, som FINA skall sätta, 3) en tredje deltagare måste klara en ännu hårdare kvalgräns.

Vilka grenar som plockas bort ur OS-programmet skall FINA göra en rekommendation om. Beslut i ärendet fattas vid FINA:s oktobersession i Varna, Bulgarien. IOK ville plocka bort hela åtta grenar ur simningens OS-program.

Dr Henning konstaterar också, att IOK och FINA är ense om att antalet funktionärer vid OS kan reduceras, när elektrisk tidtagning förekommer.

★

En lite okoncentrerad isättning vid målet på 200 frisim och titelförlust på distansen fick Kornelia Ender på humör vid Östtyska mästerskapen i Berlins Sport-Forum-Freibad.

Sedan kom Kornelias explosion med världsrekord på 100 frisim — Shane Goulds 58,5 bättrades till 58,2, sedan Kornelia haft 28,2 som mellantid. På 100 fjäril blev det 1.02,3 i ett mäktigt lopp: tvåa var Rosemarie Kother med 1.03,4 och trea Roswitha Beier med 1.03,6 — de hamnade med de tiderna på tredje och fjärde plats i världsstatistiken i grenen! På 200 medley, där Kornelia missade egna världsrekordet med tre tiondelar, var Andrea Eife, trefaldig mästarinna liksom Kornelia, tvåa med 2.24,18 och Andrea Hübner trea med 2.24,87.

Dominant på herrsidan var för en gångs skull inte Roland Matthes, som tog det lugnt efter en nyligen genomgången förkylning. I stället var det 16-årige Roger Pyttel som tog fem titlar och slog tre DDR-rekord (tidigare rekord inom parentes): 100 frisim på 52,78 (Matthes 52,80), 400 frisim 4.06,58 (Sperling 4.08,76) och 200 medley 2.10,06 (Sperling 2.10,64). Ett nytt hopp i bröstsim, Jürgen Glas, har också stigit fram. Jürgen vann 200 på 2.26,02 och 100 på 1.08,34.

Över 1.200 anmälda till VM i Belgrad

Två månader före simningens första VM — Belgrad 1—9 september — har man större antal anmälningar än vad som förelåg till simningen vid OS i München.

Inte mindre än 56 länder har anmält sitt deltagande — totalt är mer än 1.200 deltagare anmälda. Samma siffror för München var 800 aktiva från 52 länder.

Visserligen var inte konstsimmet med i München men så många "hjärpar" kan det väl inte handla om i Belgrad . . .

Diana vann fem grenar i soldränkta Juliaden

SK Neptuns tredje Juliad hölls den 30 juni — 1 juli i Eriksdalsbadet med cirka 1000 starter och som vanligt i strålande väder. Kollisioner med andra stortävlingar på kontinenten gjorde, att länder som man väntat deltagande från uteblev. För de utländska inslagen svarade nu i första hand de nordiska länderna men deltagande kunde dock noteras från USA och Sovjet med representanter från Jac Nelsson SK och John Nelsson SK samt Sotrmfågeln i Moskva.

En hel del fina resultat noterades och de flesta kunde man notera på Polisens Diana Olsson, som vann inte mindre än fem individuella lopp. Hon fick dock vid ett tillfälle se sig slagen och för den prestationen svarade Kerstin Tevajärvi från Helsingfors som även kom att framstå som den bäste av de utländska deltagarna och var i de flesta loppen Dianas skugga.

Bland B-flickorna var det betydligt jämnare med Ann-Marie Tallberg, Filipstad, som den framgångsrikaste och duktig all-round-simmare. Fina toppnoteringar kunde bokföras på Ylva Persson Borlänge (fritt) och Susanne Nordvall Neptun (bröst). Bland C-flickorna dominerade två duktiga all-round-simmare som flitigt nötte prispallen. Ingrid Wahlheim Danderyd och Maria Falk, Västerås hette dessa flickor. Lillian Hallqvist, Nora och Lena Andersen kunde vi notera som de mest lovande bland de yngsta flickorna.

TVÅ REKORD

Anders Larsson, Neptun, och Fredrik Weiner, Skövde, förekom ofta på både pris- och startpallarna bland de äldsta pojkarna och vid två tillfällen passade Fredrik på att putsa distriktsrekorden. Anders Norling, Polisen, dokumenterade sig ånyo som en förträfflig bröstsimmare men fick oväntat hårt motstånd på 100 meter, där Tony Wallin klockades för samma tid och även dömdes av måldomarna som segrare.

Håkan Svensson, Västerås och Harry Swanljung, Borgå, var de klart dominerande i B-klassen och tog tillsammans sex guld. Två simmare kom även att dominera C-klassen, och det var Bengt Svensson, Nora, och Mikael Tredahl, Polisen. Svensson skulle man tydligen heta i denna Juliad, ty även bland de yngsta pojkarna var det en Svensson som nådde de största framgångarna nämligen Janne Svensson, Järfälla.

POLISEN BÄST

Framgångsrikaste klubb blev såväl bland pojkar som bland flickor Stockholmspolisens IF. Neptun kom tvåa i båda klasserna men genom sina överlägsna segrar i år har nu Polisens pojkar gått i kapp Neptuns i striden om vandringspriset och i flicktävlingen ligger man bara tre poäng efter. Hårda strider att vänta nästa år med andra ord.

Till nästa år räknar arrangörerna att tävlingen skall bli en verklig stortävling — kanske Europas största ungdomstävling, och redan nu är arbetet i gång med att bearbeta de västeuropeiska klubbarna, och givetvis hoppas man att de svenska klubbarna redan nu reserverar första veckoslutet i juli nästa år för juliaden — sommarens stora simmarfest.

Inspirerad Agneta klarade VÅR FÖRSTA SEGER i praktfulla Swedish Cup

Ronneby, Simsport: — Egentligen skulle vi sluta med Swedish Cup efter det här! Bättre kan det väl aldrig bli . . .

Den torra och sakliga summeringen gjorde mannen bakom succén, Toivo "Cry" Öhman minuterna efter det sista finalhoppet och de höga, livligt applåderade jättepoängerna. Fjärde upplagan av "cupen", svensk simhoppnings ansikte utåt i fråga om arrangemang, var till alla delar en succé:

• Det blev äntligen svensk seger — Agneta Henrikson hoppade mer inspirerat än någonsin, slog personliga "rekord" i poäng både i semifinal — mot fruktade östtyskan och favoriten Heidi Becker — och final, där hon mötte och klart slog andra össtyska Becker, Sylvia.

• Herrsidan hade formlig orgie i drömpoänger. Amerikanen Tim Moore började i kvarten med att göra 613 poäng, i b-finalen slog Georgio Cagnotto den noteringen med drygt fem poäng. Sen var slutlige segraren, ryssen Strahov, på väg att överträffa allt, när han i finalens näst sista hopp missade. Men den unge, talangfulle ryssen med den svåra serien, hade nerverna under kontroll i sluthoppet och vände ett underläge mot Moore på 65/100 till en vinst med 75 hundradelar av en poäng. Tala om spänning och dramatik!

• Tävlingarna gick i TV både lördagen (sammandrag) och söndagen (direktsändning) och lär ha fascinerat många. Och många fanns "på plats" på Ronneby Brunn — "Tojan" och grabbarna (och de många hårdjobbande fruarna/fästmörna i bakgrunden) konstaterade belåtet, att man gjort en bruttointäkt på tio lappar. Ett rekord så gott och roligt som något!

När Toivo själv redovisar sitt arrangemang i dessa spalter brukar han sakligt och utan övertoner redovisa fakta. Han "glömmer bort" att berätta, hur populär den här tävlingen är bland världseliten, hur gärna folk kommer till Sverige och Ronneby, hur mycket alla hoppare tycker om Swedish Cups lite annorlunda och egentligen djävulskt raffinerade tävlingsform.

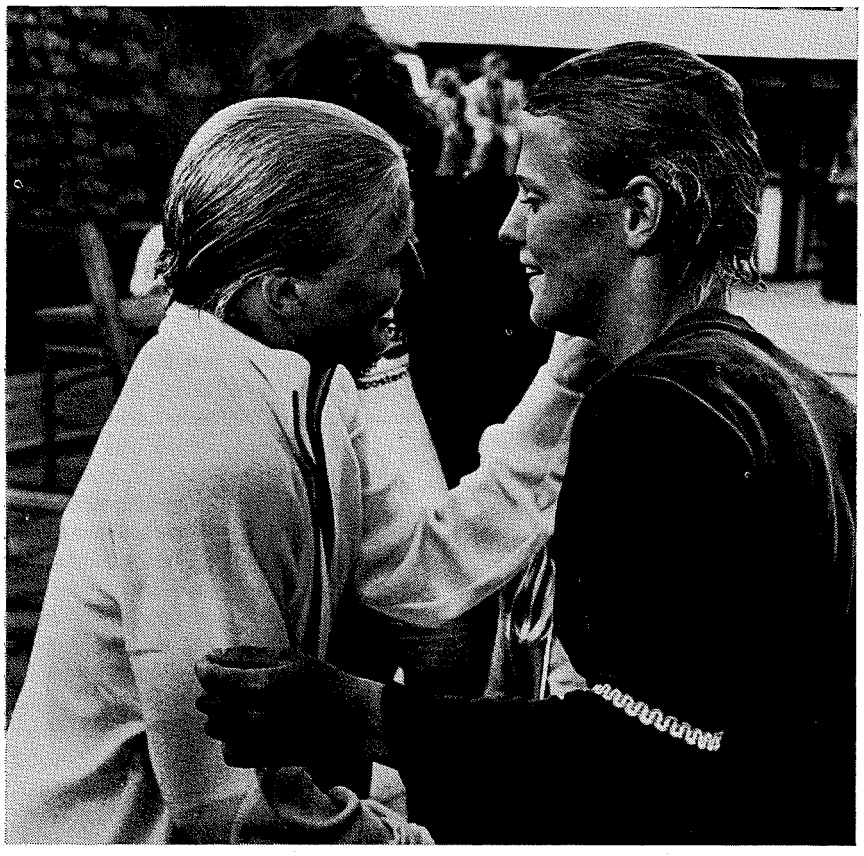

Tack för god fight säger Ulrika Knape till sin överman, amerikanska Christine Loock

På banketten efteråt fick man många spontana bevis på hur mycket så många tycker om alltihop. Tävlingen, arrangemanget (som verkligen är ambitiöst genomjobbat och suveränt in i minsta detalj — hade vi väntat nåt annat av perfektionist(erna) Öhman och de andra??), det idealiska valet av tävlingsplats.

Hos hopparna har alltid blommat någon egendomlig sorts vänskap, ett "frimureri" över alla gränser — det slår verkligen ut i full blom i Ronneby varje år.

Dick Smith, simhoppningens riktigt store kanon i USA (och därmed i världen) berättade

— Vi åker med vår trupp till Europa enbart för att tävla i Swedish Cup och Finn Diving. Visst är det dyrt . . . men det är värt varje cent! I år var tävlingen verkligen toppen — och jag har sett mycket simhoppning under minst trettio år i branschen men aldrig av sådan kvalité som här. Undras om jag nånsin får uppleva sån kvalité på hoppning igen . . .

Och Jack Barnett med tävlande maka Madelaine hade fått sitt förbund att lägga ut några tusenlappar han också för att få vara med i Ronneby. Paret Barnett hade en bit att åka — australiensare som dom är.

Det finns många som förvisso har mycket att lära av hopparfolket, hur man gör ett arrangemang perfekt och får sina gäster att trivas. Åk gärna till Ronneby



Saken är klar och segern bärgad: en jätteglad Agneta Henrikson höjer segerpriset i triumfatorsgest i soldränkta Ronneby

och Swedish Cup och titta nästa år — ty visst kommer cupen igen, även om det blir svårt att nå samma höjder i framtiden!

SOLID SEGER

Agneta Henrikson blev alltså rubriknamnet den här gången. Agneta hade lätt lottning fram till semifinalen, och tyckte själv, att hon gjort sitt, när hon stod inför mötet med europamästarinnan Heidi Becker.

Men det gick fenomenalt bra och när serien var färdig stod Agneta som segrare med drömpoäng 454,90 — 18 poäng över hennes tidigare bästa serie.

Agneta förklarade:

— Jag skulle inte ha skuggan av en chans mot Becker. Därför hoppade jag avspänt och utan nerver, och småningom gick det av bara farten. Nu är jag jättenöjd — finalen är jag ändå chanslös i.

Men det var hon alltså inte. Det gick "av bara farten" igen. Agneta hoppade verkligen elegant och lurade i alla hopp — emellanåt på gräns till över- eller underslag — med sitt mjuka, perfekta nerslag. Och i åttonde omgången missade Heidi Becker och skrivarens granne på åskådarplats, Ulrika Knape, konstaterade direkt

— Saken är klar! Nu har Agneta vunnit. Hon är bergsäker på sina två slutlopp.

ULRIKA UTSLAGEN

Agneta var bergsäker på det mesta denna vackra solskenssöndag. Drömpoängen från förmiddagen överträffades med 3/10 poäng oich det blev en solid seger för Agneta.

Vad gjorde det sen, att Sylvia Becker och blonda, robusta och tuffa amerikanska Christine Loock gjorde ännu högre poänger i sin uppgörelse i b-finalen och snodde poängrekordet från Agneta.

I Swedish Cup är det precis som Dick Smith kallt konstaterade, sen Sylvia Becker slagit ut Chris Loock (som bara gjorde 399 poäng i semifinalen):

— OK att Chris gjorde högre poäng i går än Becker i dag — det gäller att göra poängen, när det behövs och gäller.

Ulrika Knape, vårt stora svenska hopp som vanligt fick respass av Chris i kvartsfinalen. "Ulle" missade ett par hopp i mitten av serien och fick rejält med stryk av amerikanskan, som har en svårare serie än "Ulle" och behärskade den väl, åtminstone i mötet med vår blonda guldmedaljös.

Efter Ulrikas nederlag och utslagning kom resonemanget givetvis att handla om nyttan och nödvändigheten av att plocka in s k Las Vegas-hopp i serierna i fortsättningen. Gunnel Weinås konstaterade:

— Ulrika gör de där hoppen men är inte säker. Med tanke på att det är VM i år har vi valt att bygga vidare på säkerheten och de hopp man verkligen behärskar — den linjen bar ju i München-OS. Men mycket i Swedish Cup pekar på att man måste både ha och kunna de svåra hoppen i framtiden, om man skall ha en reell chans att komma på pall i Montreal. Allt fler blir allt säkrare på 2 ½ baklänges volt, tyskan med 2 ½ volt, 2 ½ mollbergare ettc. Också bland flickorna.

REN CIRKUS

På herrsidan var det emellanåt ren cirkus. Strahov, som har hopparvärldens svåraste serie — bl a tre hopp med maximala svårighetsgraden 3,0 — med bara en futtig tiondel från aboslut maximum, blev säkrare och säkrare, ju längre tävlingen led.

Strahov fick också tävlingens enda "tia", hissade av polske domaren i finalen för hans isander i pij. Visst var det ett magnifikt hopp, men nog tyckte åtminstone ett något ovant öga, att t ex

Cagnotto vid sina tillfällen bjöd på luftfärder, som i fråga om höjd, elegans, sträckning, nerslag m m också borde belönas med en "tia".

Viacheslav Strahov, 23, blivande idrottslärare, vann alltså. En av hans få riktigt stora framgångar — han är rysk mästare i år, var tvåa i E-cupen —71 och OS-sexa i München. Oslagbar, när han med sin otroliga serie hoppar missfritt, säger expertisen. Det gjorde han alltså inte riktigt i Ronneby men nära nog — och det räckte.

Han har det mesta man kan begära ——den redan relaterade dramatiken i finalens slutomgång omvittnar, att det inte är något fel på nervkontrollen heller hos den tystlåtne och sympatiske lille kompakte, välmodellerade ryssen.

GETINGBO

Tim Moore, 19, blivande läkare, var en trivsam bekantskap. Mjuk och elegant, säker i de svåra hoppen, en härlig fighter. Samma gäller hans landsman Phil Boggs, som verkligen hoppade fint i tävlingens början men inte kom med i slutomgångarna — det var verkligen ett getingbo.

Moore får vi se mera av i Sverige, tippar jag — det lär malmötösen Inger Karlsson kunna lova . . .

Italienska teamet Cagnotto — något av favorit men inte i absolut högform på söndagsmorgonen och då besegrad — och Dibiasi är oföränderligt elegant, och Cagnottos drömpoäng, 618 (betänk att ingen hoppare nånsin i internationell tävling före Swedish Cup nått över 600 poäng) vittnar om att han i det långa loppet än så länge är vassare än Strahov (som han aldrig fick möta i Ronneby).

ALLTID OTUR

Av våra svenska hoppare hade Mathz Lindberg otur i lottningen och fick som förste motståndare — Strahov. Mathz log lite snett, när han konstaterade:

— Typiskt! De två åren innan har jag fått börja mot Kapirulin, som vann hela tävlingen bägge gångerna! Jag visste att jag inte hade nån chans men är nöjd med min insats och tyckte det var roligt att få tävla.

Fredrik Melin och Åke Sköld fick hoppa in som reserver. De hoppade på toppen av sin förmåga, inspirerade av omgivning och atmosfär. Men med all respekt för våra unga vikingar så har vi på herrsidan mycket att ta in, innan vi där har samma relation till världstoppen, som Ulrika och Agneta ger oss bland damerna.

Ronneby kommun, som bjöd på bl a förnämlig avslutningsbankett och som alltid stod för ett generöst "värdskap" när det gällde disponeringen av Brunnsbadet liksom alla på "Brunnen" är vi också skyldiga ett stort tack.

Toivo sade i sitt hälsningsanförande, att hopparna inte brukar tala så mycket utan säger det man vill med sina hopp i stället (hur nu sådan eloquentia går till men i så fall var ju alla särdeles vältaliga den här gången) och summerade på banketten, att hopparfolket på något sätt alltid känner sig speciellt välkomna till Ronneby. Det tycktes stämma rätt bra, kunde en utomstående insider (en egendomlig position, faktiskt!) konstatera.

En sak är emellertid klar: till Ronneby och "Brunnen" vänder vi alla gärna tillbaka. Inte minst de som knöto s k förtroeliga band på olika håll — ingen nämnd (inte ens radions Belfrage, Malmös Inger Karlsson eller kansliets dansante Olle Kylborn) men ingen glömd.

Frille Sjö

Buhres "Plask och lek" ypperlig metodik-bok

Birger Buhre har tillsammans med Eisten Carnegård sammanställt och provat ut en undervisningsmetodik i simning, där materialet är hämtat från östtyska, amerikanska och egna erfarenheter på området. Resultatet redovisas i Buhres nyutkomna instruktionshäfte, "Plask och lek". (Almqvist & Wiksell, pris kr 8).

Målsättningen bakom den metodiska uppläggningen är tilltalande och skulle kunna uttryckas ungefär på följande sätt: — Bli vän med vattnet innan du lär dig simma — eller lite mer tillspetsat — Lär dig simma innan du lär dig något simsätt.

Genom roande, intresseväckande och engagerande övningar byggs vattenvanan hos eleven upp i en väl avvägd och stegrad form. Innan det är dags för eleven att lära in ett simsätt har han fått uppleva och vet att vattnet bär — ja, lyfter upp honom. Det är t. o. m. mycket svårt att nå botten — man bara flyter upp. Före varje kapitel till vattenvaneövningarna finns en kort och klar målbeskrivning som talar om vart man syftar med de olika övningarna. Det är lätt att avgöra när målet är nått, och man kan gå vidare.

Att metodiken verkligen är väl utprovad framgår med önskvärd tydlighet bl. a. genom alla de tips författaren ger om hur man kan rätta till vanliga fel och hur man kan hjälpa ängsliga elever att komma över sin rädsla för vissa övningar. Boken är så klart och entydigt skriven att jag föreställer mig att t. o. m. en förälder som inte själv kan simma skulle kunna lära både sig själv och sitt barn att simma genom att följa bokens instruktioner. Det vore faktiskt roligt om någon ville försöka och tala om resultatet för Simsport.

Såväl föräldrar som simlärare och nybörjartränare bör ha glädje av handledningen. Jag föreställer mig också att boken kan utgöra en idé- och inspirationskälla även för tränare av något mer avancerade simmare i avsikt att då och då lätta upp ett kanske många gånger monotont nötande med några kul inslag.

Det måste anses som angeläget för simsporten att de få publikationer vi har på svenska om vår sport sprids, prövas och debatteras.

Reine Milger

Intresserade kan beställa boken hos Svenska Simförbundet, Box 6506, 113 83 (Tel. 08-14 17 30) — pris 8:— plus porto. Föreningar och förbund, som önskar nyttja boken med kurslitteratur kan erhålla särpris efter hänvändelse till antingen Birger Buhre (tel. 040-649 86) eller till förlage.t

Det kostar 2 öre/tim. att simma!

Blekinge Idrottsförbund gör i sin lilla tidskrift "Aktuellt" ett roligt räkneexperiment: om man betalar medlemsavgift till sin klubb på tio kronor kostar det cirka 8,3 öre pr timme att vara med i föreningens aktivitet.

Då har man ändå räknat lågt: man utgår från tre timmars aktivitet pr vecka (två timmars träning och en timme match) under 40 veckor pr år. Vilket gör 120 timmar om året för tian!

Skulle vi räkna normal verksamhet för en simmare med tio timmar pr vecka femtio veckor pr år skulle det alltså bli 500 timmar, d v s två (2) öre i timmen.

Och i alla klubbar kostar det kanske inte tio utan rent av fem kronor pr år att vara med, om man är junior. Det skulle ge den svindlande timavgiften av ett (1) öre.

Och så säger dom, att kronan inte är värd nåt i dag . . .

*

Inbjudan till

JUNIOR-SM I GÖTEBORG

Göteborgs Simförbund och dess simklubbar inbjuder härmed på uppdrag av Svenska Simförbundet till 1973 års Junior-SM i simning den 29—30 september 1973, födda 1956 o. senare.

Tävlingsplats
Valhallabadet (25 m) i Göteborg

Tävlingstider:
Lördagen den 29 och söndagen den 30 sept. med försök kl. 09.00 och finaler kl. 17.00 båda dagarna.

Anmälan:
Anmälningstiden utgår lördagen den 15 sept. kl. 24.00.
Efteranmälningstiden utgår torsdagen d. 27 sept. kl. 17.00.
Se f. ö. mästerskapsbestämmelser, regel 805. Anmälan skall göras på Svenska Simförbundets startkort (kan vid behov rekvireras från kansliet.) Anmälan insändes till Svenska Simförbundet, Box 6506, 113 83 Stockholm.

Inkvartering:
Rese- och rumsboknnigar skall ske till LB Resebyrå AB, Göteborg, tel. 031/81 01 70, Fru Barbro Haraldsson, som är JSMs bokningsbyrå.
OBS. Har någon klubb redan ordnat sin inkvarternig, SKALL likväl detta meddelas till LB:s Resebyrå, som har hand om rumsförmedlingen för merparten av hotellen i Göteborg vid denna tidpunkt. Anmälan bör ske snarast.

Läkarintyg:
Giltigt läkarintyg (speciell blankett, som finns på SSF) skall vara förbundet tillhanda före anmälningstidens utgång. Simmare som inkommer med läkarintyg efter denna tidpunkt betraktas som efteranmäld. OBS. Saknas giltigt läkarintyg kommer start icke att tillåtas.

SM-byrå:
SM byrå (Göteborgs Simförbunds kansli), finns i Valhallabadets foajé och håller öppet under nedanstående tider:
Fredagen den 2 sept. kl. 10.00—21.00, Lördagen den 29 sept. kl. 08.00—tävl. slut. Söndagen den 30 sept. kl. 08.00—tävl. slut.

Biljetter:
Biljetter till tävlingarna kan beställas från GSFs kansli i förväg. Helst skriftlig beställning varvid biljetterna kan avhämtas på SM-byrån. Beställningen är bindande.

Ledarträff:
Förutsatt att tillräckligt antal anmälningar inkommer ordnas ledarträff lördagen den 29 september. Kostnaden blir c:a 50:— per person. De som önskar deltaga bedes vänligen göra anmälan härom i samband med rumsbokningen till LB resebyrå.

Plikttider:
Inga kvalificeringstider för deltagarna. Simkommitténs plikttider gäller. Se tiderna till höger om grenordningen.
Straffavgiften är 75—.

Upplysningar:
Avseende rumsbokning, matställen och resor ,LB Resebyrå, Fru Barbro Haraldsson, tel. 031/81 01 70.
Övriga upplysningar kan erhållas från GSFs kansli, tel. 031/20 56 37. Palle Cardell. Säkraste telefontid 11—13 dagligen.

JSM-PROGRMMET

LÖRDAG

		Pliktgräns
Kl. 09.00	1. 400 m frisim, pojkar försök	(4.31.0)
	2. 100 m frisim, flickor försök	(1.06.0)
	3. 200 m bröstsim, pojkar försök	(2.48.0)
	4. 200 m ryggsim, flickor försök	(2.44.0)
	5. 200 m fjärilsim, pojkar försök	(2.27.0)
	6. 400 m medley, flickor, heat över 1.	(5.51.0)
	Paus	
	7. 4×100 m medley, pojkar försök	(4.42.0)
	8. 4×100 m frisim, flickor försök	(4.37.0)
Kl. 17.00	FINALER, gren 1—8	

SÖNDAG

Kl. 09.00	9. 400 m frisim, flickor försök	(5.01.0)
	10. 100m frisim, pojkar försök	(59.0)
	11. 200 m bröstsim, flickor försök	(3.04.0)
	12. 200 m ryggsim, pojkar försök	(2.29.0)
	13. 200 m fjärilsim, flickor försök	(2.45.0)
	14. 400 m medley, pojkar, heat över 1.	(5.19.0)
	Paus	
	15. 4×100 m medley, flickor försök	(5.13.0)
	16. 4×100 m frisim, pojkar försök	(4.13.0)
Kl. 17.00	FINALER, gren 9—16.	

Nybörjarläger för Borlänges konstsimflickor

"Sju vackra flickor i en ring kan man se i simbassängen uppe vid Bollebergeт" skrev tidningen Ljusnan om Borlänge SS konstsimflickor, som låg på sitt första träningsläger i konstsim utanför Bollnäs. Lägret gick av stapeln första veckan i juli, samtidigt som Sverige drabbades av ökenhetta.

Lägret var avsett för nybörjare och träningen var upplagd på konditionsträning och konstsimmets grunder samt enkla figurer, t. ex. de figurer som ingår i bronsmärket.

Varje dag slogs vi med bromsar och andra flygfän, vilket var nog så nervpåfrestande. Vi luffade i skogen på kvällarna och en morgon besteg vi Bolleberget och det visade sig vara arbetssamt.

Inkvarteringen på Bollebergsgården var jättefin. Maten utmärkt, trots att vi som "tilltugg" fick springare, bönder, torn och drottningar. Anledningen var att det fanns ett schackläger för juniorer där samtidigt med oss.

Näst sista dagen avlade 5 glada flickor prov för bronsmärket: Kerstin Ekehov, Eva Svensson, Elisabet Norström, Kerstin Bergström, Marina Kaustinen. Lotta Pettersson hade märket förut och Maria Marton "lyckades" pricka in pannan på en sten, som låg på bassängbotten, samma morgon och var hopsydd med 3 stygn.

Barbro H.

HÄLAR och HANDSTANS vårt öde i hopparnas Europacup

— Av TOIVO ÖHMAN —

Hack i hälarna på Italien eller hack i hälarna i stället för seger över Italien, ja så kan simhopparnas Europacup i Leningrad den 20—22 juli sammanfattas. Hälarna satt på 15-årige debutanten Fredrik Melin och hacken fick på han på sluthoppet i herrhöga, då han dundrade hälarna i trampolinkanten så att domarna gav noll, SPIF-tränaren Jan-Erik Nilsson såg ut som en nolla och Sveriges kammade noll i den kamp om tredjeplatsen, som vi redan trodde vi hade vunnit.

Men fjärdeplatsen — liksom 1971 — med 323 poäng mot trean Italiens 326 är naturligtvis fullt tillfredsställande i kamp med Europas 17 bästa hoppnationer. Att DDR (368 poäng) och Sovjet (366 poäng) skulle göra upp om de två tätplatserna var på förhand givet.

Dubbelt silver och bäst sammanlagt på damsidan blev Ulrika Knapes facit. I specialgrenen höga hopp var det en handstans som kostade henne guldet. Hon fick inte "stopp" på stansen i sin handstående med dubbel volt utan fortsatte direkt över i hoppet och 5 1/2 av domarna har man inte råd med, när man duellerar med en så nedslagssäker dam som östtyska OS-trean Marina Janicke.

Trots en helt underbar finalhoppning kunde Ulle "bara" ta in 12 poäng av Janickes 18-poängsledning. I slutprotokollet skrev östtyskan in sig med 372,84 mot Ulrikas 366,18. Närmast följde EM-tvåan Sylvia Fiedler, DDR, på 349,98, som därmed höll undan för besvikna men tungt hoppande tjeckiskan Milena Duchkova, 347,28.

VM-favorit på 10 meter är därmed Janicke. Årets VM-förberedelser för Ulrika har bl. a. bestått av nio internationella tävlingar i höga hopp. Hon har vunnit alla utom två, de två där hon mött sin mångåriga antagonist Janicke och fått nöja sig med silvret. Men Ulle slår bäst "underifrån" . . .

SUSANNE STÖRSTA ÖVERRASKNING

För ovanlighetens skull var det en annan svenska som överraskade mest i höga hopp. 15-åriga Susanne Wetteskog gjorde sin internationella seniordebut i grenen med dunder och brak. Att vid den åldern på stubben platsa in som Europa-åtta i en så tuff gren är egentligen omöjligt — om man inte har en tränare som heter Gunnel Weinås, en mamma som är svensk mästare och en morfar som är olympisk mästare.

Inför Montreal har det slagits vad mellan den nuvarande och den förutvarande HK-ordföranden. Vad om vad? Ja, det avslöjas inte, men de obefintliga arvodena för Simsport-artiklar kommer inte att förslå, om Susanne fortsätter på det här viset. Nu nöp hon så när stipulationsmedaljen i guld också. Hon var bara 3,31 ifrån med sina 306,69 poäng.

Efter damsvikten gräts det ryska glädjetårar. Mexiko-tvåan — och enligt min mening den moraliska segrarinnan den gången — Tamara Safonova fick en av sina knäppar och hoppade helt magnifikt. Det blev en solklar och helt rättvis seger på strålande 454,84.

Det hjälpte inte att Ulrika ledde efter försöksomgången. Hon fick nöja sig med att överträffa München-noteringen och ta silvret på fina 439,44 före DDR-paret Christa Köhler och Marina Janicke på 433,32 respektive 426,21.

Bättre än i OS var också Agneta Henrikson med sina 420,54, men hon kunde inte upprepa sin sagolika Swedish Cup-hoppning; efter småmissar på Isandern och 1 1/2 Mollbergare var det inte möjligt att avancera längre än till femteplatsen trots en härlig finalinsats. Från damsvikten är i övrigt att notera, att Finlands debuterande storbegåvning Anu Patrikka överraskade med en tiondeplats. Hon kommer att bli svår för svenskorna närmast Ulle och Agneta.

BRIST PÅ HOPPKULTUR

Herrtävlingarna blev något av landskamp Italien—Sovjet. Att dessa den europeiska herrhoppningens giganter skulle kamma hem de fyra första platserna i grenarna var inte oväntat, men att de skulle dela exakt lika på placeringarna var mindre väntat.

På svikten hade Klaus Dibiasi kommit över Swedish Cup-bedrövelsen (utslagen för tredje året i kvartsfinalen) och försvarade London-titeln från 1971 genom att boka tredjeplatsen på världsbästa-listan med utomordentliga 609,03. Och detta trots att domarna var nästan upprörande vördnadsfulla mot ryske OS-segraren Vasin, som fått för sig att simhopp inte är det viktigaste här i livet och avverkat sin akademiska ekonomexamen med påföljd att han var klart sämre än i München men likafullt fick högre poäng, 595,08.

Montreal-segraren (?) och världens bäste svikthoppare på nio hopp, ryske Swedish Cup-segraren Strachov, kraschlandade med "ingen kroppsdel först i vattnet" på sina 3,0-hopp, 2 1/2 bakåt och 2 1/2 Mollis i pik, men klarade ändå lätt av herr humörhopparen Cagnotto på 558,36 mot 548,13.

När herrhöga skulle börja fungerade inte dörrvakterna. Vilt främmande människor dök upp i simhallen — och ner. En kille, som påstod sig heta Nikolai Michailin eller någonting åt det hållet,

EMMABODA KOMMUN

söker

BADMÄSTARE, tillika föreståndare,

till kommunens nybyggda simhall i centralorten. Simhallen är placerad på kommunens nya fritidsområde, vilket kommer att innehålla, förutom simhall, sport- och ishall, camping, m m. Anläggningen skall betjäna hela kommunen med dess ca 12.000 invånare.

Arbetet omfattar tillsyn och övervakning av simhallen, simundervisning, m m.

KVALIFIKATIONER Badmästareskola samt praktisk erfarenhet från liknande befattning.

LÖN: Fastställes efter kommande lokala förhandlingar.

TILLTRÄDE 1 oktober 1973 eller annan tid varom överenskommelse kan träffas.

UPPLYSNINGAR om tjänsten lämnas på telefon 0471/115 00.

ANSÖKAN med meritförteckning, åtföljd av de handlingar sökanden önskar åberopa, ingives till Kommunstyrelsen i Emmaboda, Fack, 361 01 Emmaboda 1, senast den 4 september 1973. Tjänstbarhetsintyg lämnas vid anmodan.

KOMMUNSTYRELSEN

sprang upp på 10:an — och vann på idiotpoängen 542,22!! Över påvens ställföreträdare, den oslagbare dubble olympiske guldmedaljören Dibiasi, 539,91!

Och någon med fisknamn, Karpov eller något sån't, hade så när klämt dit Turins skyddshelgon Cagnotto, om inte världens meste simhoppare, Norges Grunde Vegard, hade ingripit och talat om för hoppledaren Huber, att fel stilart skall bedömas med högst 2 poäng. Vi måste börja sprida hoppkultur i den ryska pressen. Ointroducerade hoppare, som man inte ens kan stava namnet på, bör anständigtvis inte komma bland de 20 främsta i de etablerade stjärnornas idrott.

NY TESTMETOD FÖR BETONG

Våra svenska herrar visade större respekt för hoppartraditionen även om Mathz (i passet står det Maths) Lindberg nästan var litet "rysk" av sig, när han mot tipsen gick in på 10:e plats i svikt på personliga rekordet 461,22. Och detta trots att han nästan skar fingret av sig strax före finalen och fick pysslas om av sjukvårdare mellan varje hopp. Med en färdig serie har han alla förutsättningar att gå in bland de sex bästa på Europa-listan.

Starke Montreal-aspiranten Fredrik "Hälen" Melin hade naturligtvis alldeles för svår serie för att redan nu vara mogen för final på svikt, men till nästa års EM kommer han inte att nöja sig med den fullt acceptabla 20:e-plats han nu belade i 27-mannafältet. Och i höga hopp höll han verkligen på att skrälla, sina 15 år till trots. När ett hopp återstod i finalen låg han på 12:e plats och behövde 6—6 1/2 på 2 1/2 tyska i gruppering för att bli 10:a. Men si han hade anmält den i pik. För första och sista (?) gången. Det blev ett verkligt hållbarhetsprov för rysk trampolinbetong.

Och plötsligt hade han lärt sig ett nytt hopp, dubbel tyska från 10 meter. Noll poäng, 16:e och sista finalplats efter bl. a. Mathzs, som trots handskadan led sig igenom tio 60-kilometersnedslag och slutade 14:e på 361,38, allt för den nationstävling vars utgång jag inte skall upprepa av hänsyn till en av våra mest kända hoppträ̈nare inom Polisen.

I nästa nummer!

På grund av utrymmesskäl måste fortsättningen på artikelserien om motivation stå över till nästa nummer, då vi återkommer med artikel nr 2 i serien, som inleddes i förra numret.

Klar svensk seger i fyr-landskampen

Landskampen mellan Sverige—Västtyskland—Tjeckoslovakien och Holland ägde i år rum för 4:e gången och Sverige kunde notera sin 4:e seger.

Sverige ställde upp med följande lag:

Damer höga: Ulrika Knape, S 02, Inger Carlsson, Malmö SS.

Damer svikt: Ulrika Knape, S 02, Agneta Henrikson, GKK-Najaden.

Herrar höga: Tord Andersson, Malmö SS, Fredrik Melin, Stockholms-Polisen.

Herrar svikt: Tord Andersson, Malmö SS, Christer Sandstedt, S 02.

I höga hopp damer vann Ulrika en promenadseger i frånvaro av Milena Duchkova, CSSR, som p. g. a. ryggskada ej kunde ställa upp. Frågan är om Milena hinner bli riktigt återställd till årets stora tävlingar: Europacupen i Leningrad och VM i Belgrad.

Inger Carlsson, MS gjorde en lovande landslagsdebut. Hon missade tyvärr sina två skruvhopp och hamnade först på femte plats.

Damsvikten blev en förnäm uppvisning av parhästarna Ulrika och Agneta. Tävlingarnas högsta poängsiffror svarade Agneta för: 8,5 8,5 8,5 8 8 fick hon för sin Isander.

För den mest glädjande svenska överraskningen svarade kanske 15-årige Fredrik Melin, Stockholmspolisen. Tillsammans med alltid pålitlige Tord Andersson, MS ordnade han en vacker dubbelseger i herrarnas höga hopp.

Herrsvikten slutligen blev en klar seger för Västtysklands storhoppare Norbert Huda, före Tord. Christer Sandstedt först på fjärde plats efter förargliga missar på 2,5 volt bakåt och 2,5 mollbergare. Det finns ingen chans idag att göra sig gällande i europa- och världseliten bland herrarna om man inte har alla hopp med högsta svårighetsgrad. Tord och Christer saknar ännu svårighetsgrad i några av sina hopp.

H. H.

✶

Shane Gould ställer inte upp i Belgrad på VM! Ryktena har gått att de senaste årens simmardrottning inte skulle ställa upp i någon frisimsgren. Nu har Shane beslutat sig: det blir inget VM-simma alls.

Shane, 16, tränar f n i USA. För några veckor sedan, när hon var hemma i Sydney på besök meddelade hon, att hon den närmaste framtiden satsar mer på studierna än på simning. Hon vill, säger hon, de kommande två åren leva som en vanlig tonåring.

Om Shane har man också hört, att hon f n dras med en viss övervikt — inte den första simmarflicka, som mött det problemet, när hon lämnat hemmiljön för att träna på annan ort under helt annorlunda förhållanden än hemma.

Vi har vuxit och behöver hjälp av en erfaren

SIMINSTRUKTÖR

Vi är en välplanerad klubb med god bredd på våra yngre simmare, har en mindre topp och sammanlagt mer än 500 medlemmar.
Vi vänder oss till Dig

*) som vill arbeta hårt med många utvecklingsbara simmare,
*) som vill ha hjälp av duktiga underinstruktörer,
*) som har god erfarenhet av liknande arbete och förmåga till samarbete med Din omgivning.

Beroende på vår uppgörelse med Kommunen kan tjänsten antingen bli kombinerad med simlärartjänst eller som klubbadministratör.
Ansökningshandlingar med angivande av meriter och löneanspråk samt tidigaste tillträdesdag sändes omgående till

Olle Strömberg
VÄXJÖ SIMSÄLLSKAP
Box 246
351 05 VÄXJÖ

Från 16-60 i fjor till 22-32 i år:

VÅRT J-LANDSLAG I POLO ÄR VÄRT ATT SATSA PÅ!

Den 1 juli åkte våra polojuniorer till Budapest för träning och deltagande i en turnering omfattande förutom Sverige även Ungern, Spanien, Västtyskland, Holland och England. Träningsdagarna fram till matchstart sköttes mycket bra och ambitiöst av såväl tränarna, Jan-Olov Fahlén och K.-G. Pargelius, som spelarna. Två träningsmatcher mot Ungerns representanter i Universiaden spelades. I den första blev vi helt "överkörda", men i den andra bjöd vi hyfsat motstånd. Dessa två duster betydde säkerligen mycket för våra grabbar.

I turneringens första match hade vi fått Ungern till motståndare, ett lag som alla trodde skulle bli turneringens segrare. Våra pojkar var märkbart rädda för matchen, och inledningen blev nervös. Ungrarna tog ledningen med 2—0 efter en dumdristig utsimning av Roger Carlsson och ett lika oöverlagt skott av Donald Kranjalis i 1 man-mer-position.

I andra perioden reducerade Uffe Lindström på straff, sedan Sören Carlsson gjort en bra insimning. Därefter blev Sören uppvisad och 1—3 var ett faktum.

I tredje perioden verkade det som om nervositeten hade släppt, och vi började spela ut ungrarna. Olle Pfeiffer gjorde en underbar uppsimning och avslutade med ett otagbart skott, varefter Michael Carlström lobbade in 3—3 från ca 10 m.

I sista perioden var laget verkligen tänt, men Sören åkte på en onödig uppvisning och Ungern kunde göra 4—3. I sista minuten hade vi en enorm press innanför ungrarnas 4-metern och en straff för Sören i det läget hade enligt min mening inte varit omotiverad.

Det positiva i matchen var att vi bjöd ett gott motstånd och spelade bra. Hade vi inte varit så rädda för och imponerade av ungrarna i början av matchen, så tror jag att vi hade vunnit (sic!) Det negativa var att Janne Nilsson fick en smäll på näsan med benbrott som följd. Han kom sedan att vara borta hela turneringen. Synd om en sådan kämpe! På kvällen insjuknade sedan Michael Carlström och var borta från spel på fredagen.

FÖRSTA SEGERN

På fredagen hade vi att möta England och vi (Sören) tog i första perioden ledningen med 3—1. Andra perioden vann vi med 2—1 i uppvisningar och 2—1 i mål. Tredje perioden började olyckligt med en straff för England, men Roger gjorde en fantomräddning och knep den.

Sedan åkte Peter upp med 3—5 som följd, men Sören återställde ordningen, 6—3 alltså.

I sista perioden började vårt spel flyta sämre, kanske beroende på ett enormt skyfall, och England kunde reducera till 5—6. Det började se kritiskt ut, men Sören ordnade till en straff, som Uffe L. säkert satte i nät och vi kunde andas ut. 7—5 till Sverige och den första juniorsegern på mycket länge var ett faktum.

Hela laget var bra, men plus måste ges till de tre Carlssons (Sören, Roger och Ulf).

På lördagen hade vi två svåra lag nämligen Holland och Västtyskland. Holländarna började bra och tog efter trevande svensk spel ledningen med 3—1 efter två perioder. Tredje perioden började bra med att Roger tog en straff och Sören ordnade, så att vi blev 1 man mer. Det numerära överläget utnyttjade Uffe L. och gjorde 2—3.

Nu hade vi häng på holländarna, men dåliga passningar bäddade för både 2—4 och 2—5 och sedan var den matchen förlorad. Slutresultat 8—3 till Holland.

Mot västtyskarna fick vi avvara även Olle Pfeiffer och fick efter en hyfsad början se oss slagna med 7—4. Började laget bli lite slitet?

RAS BEFARADES

På söndagskvällen mötte vi till sist turneringens blivande vinnare Spanien och befarade kanske lite till mans, att det stora raset skulle komma.

Men grabbarna lurade oss. Spanien vann första perioden med 1—0.

Andra perioden började med att Sören dränktes innanför 4 meter, kom upp och väntade på signal för straff, men då ingen sådan kom fick Sören åter tag i bollen och satte den i nät med all den rödhåriga ilska han besitter. Det var en av turneringens mest kraftfulla prestationer.

Vi fortsatte bra och hade 4—4 efter tre perioder. Nu hade vi ett enormt stöd av publiken, ty om vi vann, skulle Ungern segra i turneringen.

Fjärde perioden öppnade med att vi blev 1 man mer och tog ledningen med 5—4. Sedan knäcktes vi av turneringens bäste spelare, Jane, som själv ändrade siffrorna till 7—5 i spansk favör. Slutresultatet skrevs sedan till 8—5. Våra grabbar gjorde dock en mycket bra match.

DOMARNA

Denna gång skall intet ont sägas om de domare, som ledde våra matcher. De tre neutrala domarna Tsantas, Koch och Exeroo var mycket bra.

England hade dock en domare som absolut ville döma någon av matcherna, och han fick det också. Enligt min mening var detta bara bra. Han behövde så väl träning.

Han dömde mycket dåligt men hade ett enormt självförtroende. Efter att ha blåst matchen Holland—Västtyskland gick han fram till sekretariatet, tände en stor cigarr och sade "Not so bad, was I."!!!

SPELARNA

Alla kämpade storartat och skötte sig utomordentligt. Sören Carlsson, Uffe Lindström, Roger Carlsson och i viss mån Olle Pfeiffer höjde sig över de andra enligt min uppfattning.

Uffe Carlsson hade lyft sig flera klasser från Mjölby. Men konditionen

Spanien vann j-turnering i Holland

Spanien vann en int. j-landslagsturnering i polo i Sneek, Holland, före Västtyskland och hemmalaget Holland, medan England blev fyra och sist utan poäng.

Matchresultaten: England—Spanien 0—8, Holland—Västtyskland 3—5, Spanien—Västtyskland 2—1, Holland—England 6—1, Västtyskland—England 9—9 och Holland—Spanien 3—3.

Spanien tog 5 poäng och hade 13—4 i målskillnad, Västtyskland blev tvåa 4— 15—6, Holland trea 3— 12—9 och England fyra 0— 2—23.

Ansökan om lotterier

Några tips om vad en lotteriansökan bör innehålla:

Förutom de uppgifter som finns medtagna på den ansökningsblankett som finns hos polisen eller länsstyrelsen, måste följande handlingar insändas:

1. Protokollsutdrag, som visar klubbstyrelsens sammansättning.
2. Protokollsutdrag, som visar, att styrelsen fattat beslut om att ansöka om bingotillstånd.
3. Verksamhetsberättelse inklusive ekonomisk redogörelse för klubbens verksamhet, innefattande balans- och resultaträkning.
4. Avskrift av ev. samarbetsavtal, hyresavtal m. m.
5. Ekonomisk redogörelse för tidigare bingospel, undertecknade av kontrollanten.
6. Budget för det sökta spelet innefattande vinstplan.

(Ur RF:s protokoll)

---

kan dock förbättras hos flertalet spelare.

SLUTORD

Turneringen visar att svensk juniorpolo har gått framåt. Jämför förra årets resultat i Gouda 16—60 och 0 poäng med 22—32 och 2 poäng!

Dagens lag måste ges tillfälle till träningsläger och deltagande i internationella turneringar. Får vi ekonomiska möjligheter till en storsatsning på detta lag, är jag övertygad om att vi inom några år slåss i Europas toppskikt. Hoppas att ni som håller i pengarna ger polon större ekonomiska resurser i fortsättningen! Jag tror att det kommer att löna sig!

Optimistiskt ser jag på EJM i Duisburg och tackar alla aktiva, tränarna J.-O. Fahlén och K.-G. Pargelius samt vår överledare Janne Ek för en trevlig och givande resa:

Tabell:

1.	Spanien	26—18	10 p.
2.	Ungern	30—16	8 p.
3.	Västtyskland	24—17	6 p.
4.	Holland	28—20	4 p.
5.	Sverige	22—32	2 p.
6.	England	18—44	0 p.

BJÖRN ERIKSSON

†

CHARLES SOLDIN

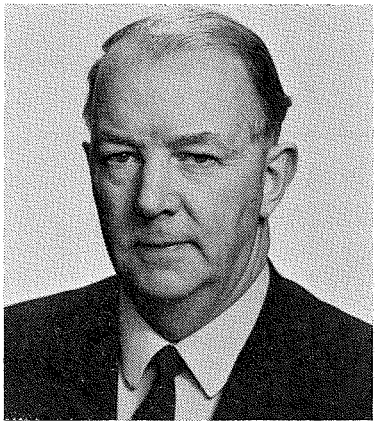

Charles Soldin, Eskilstuna har avlidit. Han blev 65 år gammal.

Dödsbudet väcker stor förstämning i svensk simsport. Charles Soldin var en hängiven medarbetare i vår idrott och var vid sin bortgång sedan nära 40 år ordförande i Tunafors SK.

Under en längre period verkade Charles Soldin inom Svenska Simförbundet som styrelseledamot och revisorssuppleant. Han var ordförande i förbundets polokommitté, bidrog verksamt till uppbyggnaden av ett starkt landslag och banade väg för svensk vattenpolos numera rika och självklara internationella tävlande.

Charles Soldin präglade ett stort livsverk i svensk simning med sin ärliga rättframhet och kärva uppriktighet. Minnet av en stor ledare, en god kamrat och en trofast vän skall alltid leva aktat i vår krets.

Frille Sjö

Bellbring . . .

Forts. fr. sid. 8

med en ny triumf mot Anita Zarnowiecki — nu gällde det 200 medley och det var länge sen Anita inte stod överst på en SM-prispall efter den grenen.

Diana hade en enkel förklaring:

— Det går av bara farten — roligt att simma när man är i sådan storstöt som jag. Den här segern kan jag tacka mitt förbättrade bröstsim för. Men medley är inte direkt min melodi — jag siktar mer på frisim och ryggsim än på att simma medley.

Och lite till mans var vi bekymrade över Anitas lilla formsvacka — allra mest vår fryntlige skånske vän Prinzlow från Sydsvenskan i Malmö, som så många gånger med s k raka frågor försökte få en förklaring till Anitas bristande form, att Sune Sandberg talade om "överlagd och systematiserad psykning", och S 02-grabbarna framgent "punkmarkerade" Anita, så att hon skulle slippa ifrån fler "intervjuer".

Men Sune Sandberg, tillfrågad på pressmötet om Anitas lilla svacka möjligen berodde på för stor urladdning under den segerrika Makkabiaden-veckan, värmen där m m deklarerade:

— Nej, absolut inte. Alla andra, som var med i Israel har ju simmat bra här. Bernt t ex eller Börje Holmberg. Kruxet med Anita just nu är att hennes teknik är lite risig, men det hinner vi bättra på under tiden fram till VM.

ROLIG MATCH

Med såpass pålitliga poängplockare som Anita och Gingsjö en bit bortom den allra bästa formen började man hos segerrika Polisen hoppas på att man skulle göra en jämn match med S 02 om SM-poängen. Efter två dagar hade Diana et co. faktiskt simmat in nio poäng mer än S 02, som började titta lite nervöst i totalställningen från vårens SM-övningar.

Men det visade sig, att S 02 med simhopp, Hjärpe-sim och annat hade en betryggande total ledning, vilket inte uteslöt, att själva poängräkningen i Norrköping ändå var rolig och spännande.

Allra helst som Polisen också har hoppare — nu tog Fredrik Melin, kanske det ljus herrhoppningen behöver, silver och Anders Alin en poängtung fjärdeplats på svikten — dock utan att på något vis vara i närheten av att hota favoriten Mathz Lindberg.

Men S 02 kontrade förstås i lagkappen på 4×200, där S 02 på ett tidigt stadium torpederat spänningen — när Gingsjö vevade igång som slutman var det klappat och klart.

Uppsala hotade länge Polisen och hade som sagt rent av kunnat vinna, om "Bellan" varit kvar i gänget. Men slutmannen hade för dålig speed för att riktigt kunna behålla det försprång, som han fick i växlingen . . . men visst led vi med "Bellan", när han höll tummarna för kompisarna från US.

Alla resultat i Norrköpings-SM

FINALER

TORSDAG

200 M FJÄRILSIM, HERRAR

1.	Anders Bellbring —52, Limhamns SS	(NR)	2.07.51
2.	Risto Kaipainen —55, Polisen		2.11.04
3.	Lars Lindeberg —52, Karlstads SS	(DR)	2.11.86
4.	Peter Pettersson —57, SK Laxen	(DR)	2.13.27
5.	Peter Carlsson —55, Jönköpings SS	(DR)	2.13.31
6.	Bengt Gingsjö —52, S 02		2.14.39
7.	Bengt Jönsson —55, Sollefteå ASS	(DR)	2.14.75
8.	Bertil Svensson —56, Polisen		2.15.26

200 M RYGGSIM, DAMER

1.	Diana Olsson —57, Polisen	(NR)	2.26.99
2.	Gunilla Lundberg —57, Umeå SS		2.30.47
3.	Anita Zarnowiecki —54, S 02		2.32.95
4.	Ing Marie Nilsson —54, GKK Najaden		2.34.20
5.	Gunilla Forslund —58, Upsala SS	(DR)	2.35.94
6.	Pia Strandh —58, S 02		2.36.36
7.	Hedda Rönnholm —58, Danderyds SK		2.37.64
8.	Eva Alm —57, SKK Spårvägen		2.38.60

200 M BRÖSTSIM, HERRAR

1.	Anders Norling —56, Polisen		2.34.42
2.	Göran Eriksson —53, GKK Najaden		2.34.69
3.	Tony Wallin —57, Polisen		2.36.17
4.	Stefan Andersson —55, Nyköping SS		2.36.23
5.	Tomas Kensén —47, Karlskoga SS		2.36.52
6.	Anders Häggqvist —55, Falu SS		2.37.02
7.	Glen Christiansen —57, GKK Najaden		2.39.05
8.	Ulf Clavell —50, Karlslunds IF		2.41.26

400 M FRISIM, DAMER

1.	Irwi Johansson —54, GK Najaden	(Tang. NR)	4.33.41
2.	Marie Sundeborg —56, Värnamo SS		4.37.78
3.	Else Gunsten —57, KSLS		4.40.16
4.	Pia Ottosson —60, Mariestads SS		4.43.50
5.	Camilla Hoffer —56, KSLS		4.45.55
6.	Barbro Olsson —55, Helsingborgs SS		4.46.70
7.	Margareta Rutqvist —57, Mariestads SS		4.49.82
8.	Ann-Marie Lennheden —57, SK Laxen	(DR)	4.50.31

100 M FRISIM, HERRAR

1.	Bernt Zarnowiecki —54, Falu SS	(MR)	54.36
2.	Rolf Pettersson —53, Upsala SS	(DR)	55.10
3.	Svante Rasmuson —55, Umeå SS		55.37
4.	Ola Håkansson —52, Gävle SS		55.49
5.	Glen Bengtsson —49, S 02		55.49
6.	Göran Jansson —47, Filipstads IF		55.53
7.	Anders Ottosson —55, SK Ägir		55.73
8.	Leif Björklund —53, Polisen		55.78

SVIKTHOPP, DAMER

1.	Ulrika Knape, S 02	431.50
2.	Agneta Henrikson, GKK Najaden	421.25
3.	Eva Johansson, Falköpings SS	338.40
4.	Susanne Wetteskog, GKK Najaden	336.50
5.	Carina Wahlqvist, Malmö S	289.30
6.	Inger Karlsson, Malmö S	281.75
7.	Eva Wolff, SolK Hellas	280.10
8.	Lena Hedenskog, S 02	275.15
9.	Cim Wallén, Polisen	256.80
10.	Eva Aronsson, SK Poseidon	255.50
11.	Christina Nord, SK Poseidon	223.35

200 M MEDLEY, HERRAR

1.	Gunnar Larsson —51, Malmö S		2.14.05
2.	Anders Bellbring —52, Limhamns SS		2.15.16
3.	Hans Ljungberg —48, SKK Spårvägen		2.15.33
4.	Bengt Gingsjö —52, S 02		2.17.00
5.	Tommy Palstam —50, S 02		2.17.47
6.	Sven von Holst —48, SKK Spårvägen		2.19.06
7.	Anders Holme —51, S 02		2.19.70
8.	Göran Kron —55, LASS Linköping	(DR)	2.20.59

FREDAG

100 M FRISIM, DAMER

1.	Diana Olsson —57, Polisen	(MR) (DR)	1.01.17
2.	Irwi Johansson —54, GKK Najaden		1.01.19
3.	Eva Andersson —57, GKK Najaden		1.01.77
4.	Anita Zarnowiecki —54, S 02		1.01.89
5.	Gunilla Lundberg —57, Umeå SS	(DR)	1.01.96
6.	Marie Sundeborg —56, Värnamo SS		1.02.04
7.	Agneta Aronsson —56, LASS Linköping	(DR)	1.02.29
8.	Ann Mårdbrink —56, S 02		1.03.33

200 M RYGGSIM, HERRAR

1.	Leif Ericsson —55, Upsala SS	(DR)	2.13.02
2.	Gunnar Larsson —51, Malmö S		2.15.15
3.	Svante Zetterlund —53, Karlskoga SS		2.15.64
4.	Hans Tegeback —50, Sundsvalls SS		2.18.07
5.	Inge Andersson —56, KSLS		2.19.98
6.	Göran Westerlund —56, Karlstads SS		2.20.66
7.	Lennart Wegemo —52, Västerås SS		2.21.88
8.	Bengt Svensson —57, Tunafors SK		2.23.02

200 M BRÖSTSIM DAMER

1.	Britt-Marie Smedh —55, Polisen	(NR)	2.43.86
2.	Eva Olsson —52, S 02		2.50.46
3.	Monica Anderson —57, GKK Najaden		2.50.79
4.	Jeanette Petersson —56, SKK Spårvägen		2.52.14
5.	Anette Fredriksson —60, S 02		2.52.24
6.	Ann-Sofi Roos —59, KSLS	(DR)	2.55.06
7.	Anna Lindberg —59, Sollefteå ASS		2.55.43
8.	Gunilla Magnusson —56, GKK Najaden		2.57.80

400 M FRISIM, HERRAR

1.	Anders Bellbring —52, Limhamns SS	4.05.33
2.	Börje Holmberg —54, Falu SS	4.07.49
3.	Bengt Gingsjö —52, S 02	4.10.52
4.	Svante Rasmuson —55, Umeå SS	4.13.15
5.	Bernt Zarnowiecki —54, Falu SS	4.14.78
6.	Peter Pettersson —57, SK Laxen	4.15.11
7.	Sven von Holst —48, SKK Spårvägen	4.15.34
8.	Lars Göran Berndtsson —55, SK Elfsborg	4.23.44

200 M FJÄRILSIM, DAMER

1.	Gunilla Andersson —55, SK Neptun	(NR)	2.26.32
2.	Eva Andersson —57, GKK Najaden	(DR)	2.27.86
3.	Eva-Lotta Kihlberg —55, Växjö SS		2.30.49
4.	Katarina Aronsson 57, Nässjö SLS		2.31.03
5.	Else Gunsten —57, KSLS	(DR)	2.32.89
6.	Lena Johansson —56, Sollefteå ASS		2.33.28
7.	Elisabeth Lyckhammar —59, Polisen		2.37.27
8.	Anicka Hessman —56, Gävle SS		2.41.95

200 M MEDLEY, DAMER

1.	Diana Olsson —57, Polisen	2.30.34
2.	Anita Zarnowiecki —54, S 02	2.31.32
3.	Irwi Johansson —54, GKK Najaden	2.34.63
4.	Marie Sundeborn —56, Värnamo SS	2.35.21
5.	Gunilla Lundberg —57, Umeå SS	2.35.90
6.	Birgitta Wiig —59, Sundsvalls SS	2.36.86
7.	Gunilla Magnusson —56, GKK Najaden	2.37.28
8.	Anita Hanefors —59, S 02	2.42.29

4×200 M FRISIM, HERRAR

1.	S 02, lag 2 (Anders Holme 2.03.44, Tommy Palstam 2.01.45 Glen Bengtsson 1.59.91, Bengt Gingsjö 1.59.35)	8.04.15
2.	Polisen, lag 1 (Leif Björklund 2.06.46, Risto Kaipainen 2.04.84 Lennart Asp 2.04.10, Bertil Svensson 1.58.45)	8.13.85
3.	Upsala SS (Rolf Pettersson 1.59.98, Bent Christensen 2.03.24, John Christensen 2.06.22, Lars Kvarfordh 2.04.79)	8.14.23
4.	Jönköpings SS (Peter Carlsson 2.05.71, Magnus Ekner 2.03.93 Pär Hult 2.08.09, Göran Gunnerling 2.01.33)	8.19.06
5.	Kristianstads SLS (Inge Andersson 2.05.10, Anders Hultin 2.05.74 Per Kersmark 2.09.29, Lennart Johansson 2.03.42)	8.23.55
6.	SKK Spårvägen lag 1 (Hasse Ljungberg 2.00.00, Per Berglund 2.10.27 Sven von Holst 2.00.40, Lars Engström 2.14.60)	8.25.27
7.	SK Neptun, lag 1 Bengt Wedin 2.05.50, Thomas Jannergren 2.08.87 Leif Palm 2.06.40, Anders Larsson 2.06.21)	8.26.98
8.	GKK Najaden (Bo Nilsson 2.05.88, Lennart Knauff 2.02.35 Göran Eriksson 2.11.32, Jan Eriksson 2.11.07)	8.30.62

SVIKTHOPP, 3 M, HERRAR

1.	Mathz Lindberg, Karlskoga SS	473.80
2.	Fredrik Melin, Polisen	431.45
3.	Christer Björklund, SK Elfsborg	373.85
4.	Anders Alin, Polisen	366.35
5.	Raimo Silvasti, Karlskoga SS	363.80
6.	Göran Karlsson, Malmö S	362.30
7.	Åke Sköld, Polisen	343.00
8.	Bo Sjögren, Jönköpings SS	324.65
9.	Morgan Ferm, SK Elfsborg	308.00
10.	Jan Bäckström, Linköpings ASS	302.00
11.	Per Neugebauer, SK Elfsborg	291.40

LÖRDAG

800 M FRISIM, DAMER

1.	Else Gunsten —57, KSLS	(NR)	9.31.11
	(1.10.04, 2.22.87, 3.35.30, 4.47.27, 5.59.30 7.10.80, 8.21.62)		
2.	Irwi Johansson —54, GK Najaden		9.35.05
	(1.10.56, 2.23.56, 3.35.89, 4.47.97, 6.00.01 7.12.05, 8.24.44)		
3.	Pia Ottosson —60, Mariestads SS		9.37.07
	(1.09.99, 2.23.31, 3.36.24, 4.49,01, 6.01.73 7.14.34, 8.27.14)		
4.	Marie Sundeborg —56, Värnamo SS		9.46.23
	(1.08.61, 2.22.05, 3.35.71, 4.49.07, 6.02.64 7.18.81, 8.34.01)		
5.	Barbro Olsson —55, Helsingborgs S		9.48.11
	(1.10.70, 2.25.53, 3.40.22, 4.54.60, 6.08.87 7.22.60, 8.36.18)		
6.	Margareta Rutqvist —57, Mariestads SS		9.56.81
	(1.09.17, 2.22.86, 3.38.05, 4.54.20, 6.10.70 7.27.23, 8.43.89)		
7.	Yvonne Lindqvist —59, Polisen		9.57.11
	(1.12.42, 2.29.67, 3.47.47, 5.04.92, 6.21.33 7.38.68, 8.55.41)		
8.	Anne-Marie Lennheden —57, SK Laxen	(DR)	9.57.43
	(1.12.04, 2.28.96, 3.46.46, 5.04.04, 6.21.37 7.38.20, 8.55.64)		
9.	Ros-Mari Seidlitz —60, LASS Linköping	(DR)	10.00.09
10.	Barbara Schroeder —57, Örebro SS	(DR)	10.01.54
11.	Birgitta Grandin —60, SolK Hellas		10.03.40
12.	Jeanette Persson —61, Ystads SS		10.03.75
13.	Ann-Marie Sahlin —58, SolK Hellas		10.05.24
14.	Jeanette Näsślin —57, Jönköpings SS		10.09.69
15.	Åsa Karlsson —58, Helsingborgs SS		10.09.89
16.	Irja Dahlman —60, Värnamo SS		10.10.08
17.	Marie Nilsson —61, Ystads SS		10.11.28
18.	Gunilla Forslund —58, Upsala SS		10.13.48
19.	Birgitta Appelfeldt —57, Västerås SS	(DR)	10.14.65
20.	Ann-Christin Larsén —57, SK Neptun		10.15.86
21.	Liselott Hammargren —57, Helsingborgs SS		10.16.05
22.	Pia Mårtensson —59, Varbergs GIF		10.17.51
23.	Anita Andersson —57, SK Ägir	(DR)	10.19.93
24.	Ann-Christine Jonsson —58, LASS Linköping		10.24.70
25.	Suzanne Tour —56, SK Neptun		10.25.84
26.	Iréne Granath —59, Södertörns SS		10.28.52
27.	Katarina Breitenfellner —58, KSLS		10.33.25
28.	Liselotte Lindqvist —58, Nyköpings SS		10.33.51
29.	Lena Svensson —62, Landskrona S		11.38.23

200 M FRISIM, HERRAR

1.	Bernt Zarnowiecki —54, Falu SS	(DR)	1.57.54
2.	Anders Bellbring —52, Limhamns SS		1.57.93
3.	Börje Holmberg —54, Falu SS		1.58.53
4.	Svante Rasmuson —55, Umeå SS	(DR)	1.59.13
5.	Sven von Holst —48, SKK Spårvägen		1.59.75
6.	Bengt Gingsjö —52, S 02		2.00.11
7.	Göran Gunnerling —52, Jönköpings SS	(DR)	2.01.09
8.	Leif Björklund —53, Polisen		2.01.71

100 M FJÄRIL, DAMER

1.	Gunilla Andersson —55, SK Neptun		1.07.24
2.	Eva Andersson —57, GKK Najaden		1.08.76
3.	Katarina Aronsson —57, Nässjö SLS	(DR)	1.09.28
4.	Eva Wikner —55, Polisen		1.09.70
5.	Annika Hessman —56, Gävle SS		1.10.18
6.	Birgitta Wiig —59, Sundsvalls SS		1.11.00
7.	Anita Hanefors —59, S 02		1.12.26
8.	Annika Eriksson —57, Karlslunds IF		1.12.44

100 M BRÖSTSIM, HERRAR

1.	Göran Eriksson —53, GKK Najaden		1.10.73
2.	Tomas Kensén —47, Karlskoga SS	(DR)	1.11.03
3.	Anders Häggqvist —55, Falu SS	(DR)	1.11.55
4.	Stefan Andersson —55, Nyköpings SS		1.12.55
5.	Hans Ljungberg —48, SKK Spårvägen		1.13.35
6.	Tony Wallin —57, Polisen		1.13.38
7.	Hans Tegeback —50, Sundsvalls SS		1.13.61
8.	Anders Norling —56, Polisen		1.13.88



Två glada "fjärilar" gör segertecken — Eva Andersson och dubbla mästarinnan Gunilla Andersson.

100 M RYGGSIM, DAMER

1.	Diana Olsson —57, Polisen	(NR)	1.09.01
2.	Gunilla Lundberg —57, Umeå SS	(DR)	1.10.76
3.	Anita Zarnowiecki —54, S 02		1.11.55
4.	Pia Zätterström —57, Limhamns SS		1.11.96
5.	Pia Strand —58, S 02		1.12.28
6.	Ing Marie Nilsson —54, GKK Najaden		1.12.99
7.	Eva Alm —57, SKK Spårvägen		1.14.12
8.	Hedda Rönnholm —58, Danderyds SK		1.14.30

400 M MEDLEY, HERRAR

1.	Anders Bellbring —52, Limhamns SS		4.44.74
	(1.03.55, 2.17.19, 3.41.84, 4.44.74)		
2.	Bengt Gingsjö —52, S 02		4.50.39
	(1.05.65, 2.19.62, 3.46.22, 4.50.39)		
3.	Leif Ericsson —55, Upsala SS		4.51.68
	(1.07.75, 2.16.83, 3.44.89, 4.51.68)		
4.	Börje Holmberg —54, Falu SS	(DR)	4.53.07
	(1.05.44, 2.21.95, 3.50.10, 4.53.07)		
5.	Sven von Holst —48, SKK Spårvägen		4.56.52
	(1.06.19, 2.23.38, 3.51.66, 4.56.52)		
6.	Tommy Palstam —50, S 02		4.57.31
	(1.05.09, 2.23.93, 3.50.57, 4.57.31)		
7.	Göran Kron —55, LASS Linköping		4.58.08
	(1.06.77, 2.23.98, 3.51.10, 4.58.08)		
8.	Bengt Jönsson —55, Sollefteå ASS	(DR)	4.59.94
	(1.06.87, 2.24.85, 3.54.17, 4.59.94)		
9.	Bernt Zarnowiecki —54, Falu SS		5.00.70
10.	Anders Holme —51, S 02		5.01.36
11.	Peter Pettersson —57, SK Laxen	(DR)	5.04.35
12.	Inge Andersson —56, KSLS		5.04.60
13.	Anders Larsson —57, SK Neptun		5.06.04
14.	Bengt Håkansson —56, Karlslunds IF		5.07.59
15.	Gunnar Johansson —57, Mariestads SS		5.08.69
16.	Bo Bjerkeholt —56, Jönköpings SS		5.10.86
17.	Boo Falkman —58, Kristinehamns SS		5.12.30
18.	Bengt Svensson —57, Tunafors SK		5.12.55
19.	Risto Kaipainen —55, Polisen		5.13.56
20.	Gunnar Kron —59, LASS Linköping		5.13.72
21.	Folke Sjöberg —56, Motala SS		5.14.03
22.	Jan Eriksson —58, GKK Najaden		5.19.40
23.	Stanley Björkqvist —56, Södertörns SS		5.20.84
24.	Conny Karlsson —56, Ystads SS		5.21.32
25.	Claes-Göran Olsson —55, Södertälje SS		5.21.83
26.	Thomas Carlstein —58, Karlstads SS		5.23.22
27.	Ulf Lindbergh —57, Varbergs GIF		5.24.34
28.	Gunnar Stattin —59, Kramforsalliansen		5.24.76
29.	Tomas Söderström —58, Karlstads SS		Disk.
30.	Stefan Nilsson —56, SK Laxen		Disk.

4×100 M MEDLEY, HERRAR

1. Karlskoga SS 4.09.31
(Svante Zetterlund 1.01.71, Tomas Kensén 1.10.42, Jan Magnusson 59.63, Staffan Karlsson 57.55)
2. S 02, lag 2 4.11.51
(Jan Gustavsson 1.04.86, Tomas Johnsson 1.12.89, Bengt Gingsjö 59.16, Glen Bengtsson 54.60)
3. Upsala SS 4.12.88
(Leif Ericsson (DR) 1.03.30, Lars Kvarfordh 1.13.16, Rolf Pettersson 1.00.21, Bent Christensen 56.21)
4. Polisen, lag 2 4.14.13
(Risto Kaipainen 1.07.29, Anders Norling 1.12.65, Leif Björklund 59.74, P.-A. Blomqvist 54.45)
5. SK Ägir (DR) 4.16.54
(Anders Ottosson (DR) 1.05.31, Per Ekehov 1.13.50, Christer Andersson 1.00.55, Christer Gustafsson 57.18)
6. SK Neptun, lag 1 4.19.02
(Ante Zachrisson 1.09.45, René Tour 1.13.13 J.-Chr. Löfgren 1.01.18, Bengt Wedin 55.26)
7. Jönköpings SS 4.21.42
(Pär Näreby 1.08.04, Bo Bjerkeholt 1.15.29 (Peter Carlsson 1.01.34, Göran Gunnerling 56.75)
8. GK Najaden Disk.

4×100 M FRISIM, DAMER

1. S 02, lag 2 (NR) 4.10.41
(Ann Mårdbrink 1.01.59, Ida Hansson 1.02.99 Eva Olsson 1.02.94, Anita Zarnowiecki 1.02.89)
2. Polisen, lag 1 (DR) 4.11.06
(Lena Isaksson 1.01.82, Annika Goos 1.03.83 Kerstin Asp 1.04.32, Diana Olsson 1.01.09)
3. GKK Najaden 4.11.12
(Eva Andersson 1.02.52, Gunilla Magnusson 1.04.39, Ing-Marie Nilsson 1.03.16, Irwi Johansson 1.01.05)
4. Kristianstads SLS 4.11.93
(Åsa Johansson 1.03.82, Camilla Hoffer 1.02.65 Else Gunsten 1.04.82, Suzanne Martinsson 1.01.64)
5. Borlänge SS (DR) 4.17.96
(Marie Louise Vösu 1.06.25, Ylva Persson 1.02.24, Margareta Alm 1.05.35, Ulla Karin Solum 1.04.12)
6. Jönköpings SS 4.21.84
(Ulla Nordström 1.05.88, Yvonne Johnsson 1.05.10, Jeanette Näsblin 1.05.19, Gabriella Wenell 1.05.67)
7. LASS Linköping (DR) 4.22.61
(Agneta Aronsson 1.03.33, Ann-Chr. Johnsson 1.06.18, Madeleine Bergström 1.06.96 Marie Thörning 1.06.14)
8. Karlslunds IF 4.25.31
(Susanne Collgård 1.05.59, Catarina Collgård 1.09.26, Annika Ericsson 1.04.23, Lena Borglund 1.06.23)

HÖGA HOPP, DAMER

1. Ulrika Knape, S 02 382.05
2. Agneta Henrikson, GKK Najaden 301.00
3. Eva Johansson, Falköpings SS 292.10
4. Inger Karlsson, Malmö S 276.25
5. Gunilla Kutschbach, S 02 273.15
6. Susanne Wetteskog, GKK Najaden 264.10
7. Ann-Christine Sjöholm, Polisen 243.55
8. Cim Wallén, Polisen 240.85
9. Eva Aronsson, Poseidon 237.45
10. Annie Liljeberg, SolK Hellas 230.75
11. Lena Hedenskog, S 02 214.35
12. Christina Nord, Poseidon 202.55

TORSDAG

1500 M FRISIM, HERRAR

1. Anders Bellbring —52, Limhamns SS (ER) 16.10.38
(1.02.92. 2.07.98, 3.12.88, 4.17.99, 5.22.56 6.27.35, 7.32.36, 9.42.50, 10.47.74 (NR) 8.37.46
11.53.41, 12.58.61, 14.04.31, 15.08.89)
2. Börje Holmberg, —54, Falu SS (DR) 16.29.02

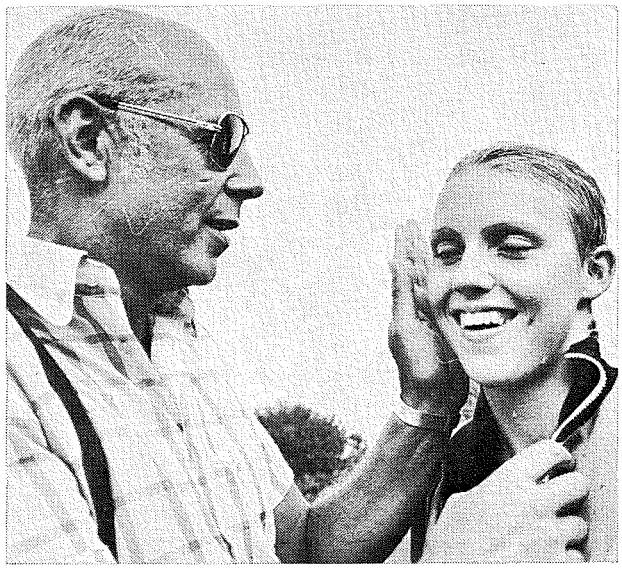

— Det gjorde du bra, Bibi, tycks demonträna Åke Lindhgren säga.

(1.02.89, 2.07.90, 3.13.24, 4.19.20, 5.25.09, 6.30.93, 7.37.18, 9.50.16, 10.56.93, 8.43.65
12.03.60, 13.10.39, 14.17.19, 15.23.45)
3. Bengt Gingsjö —52 S 02 16.41.98
(1.03.75, 2.10.46, 3.17.50, 4.24.62, 5.31.45 8.51.30
6.37.77, 7.44.56, 9.58.50, 11.05.79, 12.13.36
13.21.14, 14.28.66, 15.35.98)
4. Peter Petersson —57, SK Laxen (DR) 16.55.80
(1.03.87, 2.10.34, 3.17.75, 4.25.54, 5.33.75 8.58.44
6.41.88, 7.49.84, 10.07.12, 11.15.24, 12.24.40
13.32.55, 14.41.28, 15.49.81)
5. Sven von Holst —48, SKK Spårvägen (DR) 17.04.26
(1.04.47, 2.13.10, 3.21.96, 4.30.66, 5.39.17 9.05.18
6.47.72, 7.56.33, 10.13.70, 11.22.07, 12.31.05
13.40.14, 14.49.22, 15.58.12)
6. Mats Nylén —59, Hallsbergs SK (DR) 17.14.46
(1.04.16, 2.12.44, 3.21.32, 4.30.82, 5.39.70 (DR) 9.07.63
6.48.90, 7.58.36, 10.17.50, 11.27.35, 12.37.24
13.47.44, 14.57.74, 16.07.67)
7. Magnus Ekner —56, Jönköpings SS (DR) 17.25.72
(1.06.66, 2.17.87, 3.28.23, 4.36.31, 5.44.44 9.12.79
6.53.02, 8.02.19, 10.23.11, 11.34.09, 12.44.05
13.55.03, 15.05.69, 16.16.60)
8. Bent Christensen —54, Upsala SS 17.26.23
(1.07.73, 2.16.43, 3.25.30, 4.34.63, 5.44.87 9.15.89
6.54.81, 8.05.41, 10.26.33, 11.36.95, 12.47.81
13.57.59, 15.08.46, 16.19.20)
9. Svante Rasmuson —55, Umeå SS 17.26.51
10. Dan Eliasson —59, Ystad SS 17.34.22
11. Klas Hultqvist —56, SolK Hellas 17.37.16
12. Gunnar Kron —59, LASS Linköping (DR) 17.38.55
13. Jan Åstrand —57, SolK Hellas 17.39.04
14. Gary Andersson —58, Norrköping KK 17.42.99
15. Pär Näreby —56, Jönköping SS 17.43.61
16. Lars Davidsson —59, Helsingborg SS 17.43.87
17. Gunnar Johansson —57, Mariestads SS 17.44.17
18. Per Kersmark —57, KSLS 17.47.90
19. Tomas Söderström —58, Karlstads SS (DR) 17.49.92
20. Glenn Palstam —54, S 02 17.56.09
21. Anders Larsson —57, SK Neptun 18.01.09
22. Tomas Eskilsson —58, Helsingborgs SS 18.03.87
23. Torsten Buhre —57 Malmö S 18.08.21
24. Arvo Kobli —59, LASS Linköping 18.10.63
25. Jan Eriksson —58, GKK Najaden 18.12.51
26. Anders Rutqvist —58, Mariestads SS 18.14.33
27. Pekka Seitola —58, SK Neptun 18.18.20
28. Mikael Hansson —58, KSLS 18.37.94
29. Lars Nilsson —57, Luleå SS 18.45.20
30. Jan-Olof Svensson —60, SK Laxen 18.51.70
31. Björn Sonesson —57, Limhamns SS 19.26.60

100 M BRÖSTSIM, DAMER

1. Britt Marie Smedh —55, Polisen (MR) 1.17.17
2. Eva Olsson —52, S 02 1.19.49

3.	Jeanette Pettersson—56, SKK Spårvägen		1.20.09
4.	Monica Andersson —57, GKK Najaden		1.21.37
5.	Anette Fredriksson —60, S 02		1.22.26
6.	Else Marie Hjertström —53, SK Ran		1.22.76
7.	Anna Lindberg —59, Sollefteå ASS		1.23.99
8.	Kristina Lie —56, Karlslunds IF		1.24.29

100 M RYGGSIM, HERRAR

1.	Svante Zetterlund —53, Karlskoga SS	(MR)	1.01.20
2.	Hans Tegeback —50, Sundsvalls SS		1.02.14
3.	Gunnar Larsson —51, Malmö S		1.02.77
4.	Leif Ericsson —55, Upsala SS		1.03.93
5.	Anders Ottosson —55, SK Ägir	(DR)	1.04.86
6.	Jan Gustavsson —51, S 02		1.05.07
7.	Inge Andersson —56, KSLS		1.05.64
8.	Göran Kron —55, LASS Linköping		1.06.27

200 M FRISIM, DAMER

1.	Irwi Johansson —54, GKK Najaden	(MR)	2.11.43
2.	Gunilla Lundberg —57, Umeå SS	(DR)	2.12.53
3.	Marie Sundeborg —56, Värnamo S	(DR)	2.14.19
4.	Camilla Hoffer —56, KSLS	(DR)	2.14.62
5.	Agneta Aronsson —56, LASS Linköping		2.17.36
6.	Ylva Persson —60, Borlänge SS	(DR)	2.17.46
7.	Suzanne Martinsson —59, KSLS		2.18.57
8.	Åsa Johansson —58, KSLS		2.18.83

100 M FJÄRILSIM, HERRAR

1.	Per Berglund —55, SKK Spårvägen	(MR)	59.43
2.	Hans Ljungberg —48, SKK Spårvägen		1.00.20
3.	Anders Bellbring —52, Limhamns SS		1.00.55
4.	Göran Jansson —47, Filipstad IF	(DR)	1.00.59
5.	Risto Kaipainen —55, Polisen		1.00.77
6.	Lars Lindeberg —52, Karlstad SS		1.00.83
7.	Jan Magnusson —55, Karlskoga SS		1.00.83
8.	Per Eriksson —53, Timrå AIF		1.00.91

400 M MEDLEY, DAMER

1.	Anita Zarnowiecki —54, S 02 (1.11.31, 2.30.10, 4.05.10, 5.18.39)	(MR)	5.18.39
2.	Diana Olsson —57, Polisen (1.12.97, 2.31.68, 4.07.51, 5.24.17)		5.24.17
3.	Eva Andersson —57, GKK Najaden (1.10.26, 2.33.34, 4.16.72, 5.28.05)		5.28.05
4.	Gunilla Lundberg —57, Umeå SS (1.17.44, 2.39.74, 4.19.81, 5.28.74)		5.28.74
5.	Gunilla Magnusson —56, GKK Najaden (1.12.57, 2.40.89, 4.16.68, 5.30.61)		5.30.61
6.	Lena Johansson —56, Sollefteå ASS (1.13.94, 2.39.42, 4.18.29, 5.32.84)	(DR)	5.32.84
7.	Anette Carlsson —56, Trollhättans SS (1.14.98, 2.41.25, 4.19.06, 5.34.35)		5.34.35
8.	Eva-Lotta Kihlberg —55, Växjö SS (1.16.09, 2.43.38, 4.20.00, 5.34.82)		5.34.82
9.	Anita Hanefors —59, S 02		5.36.54
10.	Birgitta Wiig —59, Sundsvalls SS		5.36.86
11.	Pia Borgström —55, Motala SS		5.39.31
12.	Elisabeth Gustavsson —60, Skara SS		5.41.27
13.	Gunilla Forslund —58, Upsala SS		5.41.59
14.	Liselott Hammargren —57, Helsingborgs SS		5.42.89
15.	Ann-Mari Tallberg —60, Filipstad IF		5.45.83



Bibi gör segergesten, medan Jeanette Sandra Pettersson inte ser lika glad ut.



Mathz Lindberg ser reserverad ut — eller börjar karlskogahopparen bli så van vid SM-triumfer, att han bara känner sig blaserad???

16.	Eva Landqvist —56, Örebro SS		5.46.49
17.	Anna-Lena Lundberg —58, Öjeby IF		5.49.92
18.	Åsa Karlsson —58, Helsingborg S		5.51.23
19.	Irja Dahlman —60, Värnamo SS		6.00.56
20.	Maria Cavalli —60, SK Laxen		6.07.87
21.	Ann-Katrin Wiman —58, SK Neptun		Disk.
22.	Gabriella Wenell —56, Jönköpings SS		Disk.

4×100 M MEDLEY, DAMER

1.	Polisen, lag 1 (Diana Olsson 1.09.92, Britt Marie Smedh 1.17.68 Eva Wikner 1.10.33, Lena Isaksson 1.01.26)	(NR)	4.39.19
2.	GKK Najaden, lag 1 (Ing-Marie Nilsson 1.13.32, Monica Andersson 1.19.14, Eva Andersson 1.08.30, Irwi Johansson 1.01.70)		4.42.46
3.	S 02, lag 1 (Anita Zarnowiecki 1.12.90, Eva Olsson 1.18.10 Anita Hanefors 1.12.05, Ann Mårdbrink 1.02.84)		4.45.89
4.	SK Neptun, lag 1 (Marianne Tour 1.15.65, Åsa Nylander 1.25.75 Gunilla Andersson 1.06.96, Susanne Nordvall 1.05.53)		4.53.89
5.	Kristianstad SLS (Eva Folkesson 1.14.8, Anne Sofi Roos 1.24.72 Else Gunsten 1.11.69, Suzanne Martinsson 1.03.92)		4.54.51
6.	Polisen, lag 2 (Carina Liljebäck 1.16.84, Anna-Lena Jönsson 1.23.68, E. Lyckhammar 1.11.28, Annika Goos 1.03.55)		4.55.35
7.	SKK Najaden, lag 2 (Ann Reinholdsson 1.15.40, Karin Lindskog 1.24.61, Gunilla Magnusson 1.11.93, Åsa Johansson 1.05.77)		4.57.71
8.	LASS Linköping (Marie Thörning 1.15.19, Madeleine Bergström 1.25.65, Irene Johansson 1.18.34 Agneta Aronsson 1.03.88)		5.03.06

4×100 M FRISIM, HERRAR

1.	S 02, lag 2 (Glen Bengtsson 55.08, Tommy Palstam 55.61 Anders Holme 56.20, Bengt Gingsjö 54.67)		3.41.56
2.	Upsala SS (Bent Christensen 57.91, John Christensen 56.59, Lars Kvarfordh 56.41, Rolf Pettersson 54.32)	(DR)	3.45.23
3.	Polisen, lag 1 (Lennart Asp 57.53, P.-A. Blomqvist 56.33 Bertil Svensson 57.10, Leif Björklund 54.77)		3.45.73
4.	Timrå AIF (Jan Lundmark 57.93, Bo Åhman 56.38 Ulf Grödell 56.67, Pär Eriksson 56.72)		3.47.70
5.	Jönköping SS (Göran Gunnerling 56.03, Alf Larsson 58.00 Peter Karlsson 57.06, Magnus Ekner 57.98)		3.49.07

6.	**SK Neptun, lag 1**		**3.49.35**
	(Bengt Wedin, 55.99, Leif Palm 58.51 Thomas Jannergren 58.18, Valter Krämbring 56.67)		
7.	**Kristianstad SLS**		**3.51.96**
	(Inge Andersson 57.80, Anders Hultin 57.15 Pär Eriksson 1.00.55, Lennart Johansson 56.46)		
8.	**Falu SS**	**(DR)**	**3.52.52**
	(Bernt Zarnowiecki 54.96, Börje Holmberg 55.27, Anders Häggqvist 59.95, P.-O. Forsling 1.02.34)		

HÖGA HOPP, HERRAR

1.	**Mathz Lindberg, Karlskoga SS**	**425.20**
2.	**Fredrik Melin, Polisen**	**405.55**
3.	**Christer Björklund, SK Elfsborg**	**400.10**
4.	**Björn Gullman, Sundsvalls SS**	**343.60**
5.	**Åke Sköld, Polisen**	**341.05**
6.	**Göran Karlsson, Malmö S**	**334.30**
7.	**Morgan Ferm, SK Elfsborg**	**333.55**
8.	**Bo Sjögren, Jönköpings SS**	**322.75**
9.	**Anders Alin, Polisen**	**285.50**
10.	**Jan Bäckström, Lidköpings GSS**	**241.30**
11.	**Hans Redmo, Skövde SS**	**238.05**

200 M. FJÄRILSIM, HERRAR

1.	Anders Bellbring —52, Limhamns SS	F	2.07.96
2.	Lars Lindeberg —52, Karlstads SS	F (DR)	2.13.00
3.	Risto Kaipainen —55, Polisen	F	2.13.03
4.	Peter Carlsson —55, Jönköpings SS	F (DR)	2.14.07
5.	Bengt Gingsjö —52, S 02	F	2.14.67
6.	Bertil Svensson —56, Polisen	F	2.15.89
7.	Bengt Jönsson —55, Sollefteå ASS	F (DR)	2.16.60
8.	Peter Pettersson —57, SK laxen	F (DR)	2.17.27
9.	Tomy Palstam —g0, S 02		2.17.54
10.	Jan Magnusson —55, Karlskoga SS		2.17.61
11.	Christer Andersson —54, SK Ägir	(DR)	2.18.29
12.	Leif Ericsson —55, Upsala SS		2.20.29
13.	Tommy Andersson —58, Finspångs SK		2.20.87
14.	Per Berglund —55, SKK-Spårvägen		2.21.10
15.	Bertil Moreau —55, Limhamns SS		2.22.02
16.	Anders Larsson —57, SK Neptun		2.23.55
17.	Torsten Buhre —57, Malmö S		2.24.96
18.	Ove Nylén —59, Hallsbergs SK		2.26.34
19.	Christian Syrén —58, Ystads SS		2.27.84
20.	Dan Eliasson —59, Ystads SS		2.27.97
21.	Pär Arvidsson —60, Finspångs SK		2.28.83
22.	Jan-Olof Svensson —60, SK Laxen		2.30.61

200 M RYGGSIM DAMER

1.	Diana Olsson —57, Polisen	F	2.30.83
2.	Gunilla Lundberg —57, Umeå SS	F	2.34.20
3.	Pia Strandh —58, S 02	F	2.34.46
4.	Ingmarie Nilsson —54, GKK Najaden	F	2.35.62
5.	Anita Zarnoweicki —54, S 02	F	2.35.99
6.	Hedda Rönnholm —58, Danderyds SK	F	2.38.13
7.	Eva Alm —57, SKK Spårvägen	F	2.38.24
8.	Gunilla Forslund —58, Upsala SS	F	2.38.36
9.	Pia Zätterström —57, Limhamns SS		2.39.05
10.	Gunilla Andersson —55, SK Neptun		2.39.94
11.	Marie Thörning —58, LASS Linköping	(DR)	2.40.18
12.	Ann Reinholdsson —57, GKK Najaden		2.40.21
13.	Mona Andersson —60, Hallsbergs SK		2.40.90
14.	Helen Recke —59, SK GeMa		2.40.98
15.	Mari Louise Vösu —55, Borlänge SS		2.41.62
16.	Anita Hanefors —59, S 02		2.41.83
17.	Annica Johansson —58, Hallsbergs SK		2.41.83
18.	Katarina Stattin —60, Sollefteå ASS	(DR)	2.41.86
19.	Elisabeth Gustafsson —60, Skara SS		2.42.42
20.	Marianne Tour —59, SK Neptun		2.42.99
21.	Agneta Sundqvist —58, Örbyhus SK		2.43.26
22.	Ulrika Jansson —58, Södertörns SS		2.43.62
23.	Anette Carlsson —56, Trollhättans SS		2.44.78
24.	Eva Marie Ahlgren —53, Simklubben Ran		2.45.10
25.	Carina Hiljebäck —56, Polisen		2.45.32
26.	Maria Löfgren —58, Luleå SS		2.45.66
27.	Ingrid Husberg —59, Värnamo SS		2.46.81
28.	Irene Bävman —57, Karlstads SS		2.47.17
29.	Christina Strinnholm —57, Kramforsalliansen		2.49.25
30.	Maria Folkesson —59, Kristianstads SLS		2.53.40
31.	Anna-Karin Sjöström —60, SK Laxen		3.00.91

200 M BRÖSTSIM HERRAR

1.	Anders Norling —56, Polisen	F (MR) (NR)	2.31.88
2.	Stefan Andersson —55, Nyköping SS	F (DR)	2.35.87
3.	Tony Wallin —57, Polisen	F	2.37.40
4.	Tomas Kensén —47, Karlskoga SS	F	2.38.61
5.	Glen Christiansen —57, GKK Najaden	F	2.39.42
6.	Göran Eriksson —53, GKK Najaden	F	2.39.73
7.	Anders Häggqvist —55, Falu SS	F	2.40.05
8.	Ulf Clavell —50, Karlslunds IF	F (DR)	2.40.45
9.	Lars Kvarfordh —56, Upsala SS		2.41.62
10.	Lennart Johansson —58, S 71 Hässleholm		2.41.63
11.	Bo Bjerkeholt —56, Jönköpings SS		2.42.22
12.	René Tour —54, SK Neptun		2.42.39
13.	Per-Olov Bergqvist —57, Sundsvalls SS		2.42.56
14.	Jan Frennberg —57, Växjö SS		2.42.62
15.	Robert Jonsson —55, Norrköpings KK	(DR)	2.42.87
16.	Håkan Svensson —60, Västerås SS	(DR)	2.43.30
17.	Björn Larsson —56, Finspångs SK	(DR)	2.44.28
18.	Anders Nylén —57, Karlskoga SS		2.44.34
19.	Jan Färjh —59, Polisen		2.44.35
20.	Per Ericsson —56, KSLS		2.45.28
22.	Per Ekehov —53, SK Ägir	(DR)	2.46.09
22.	Per Ekehov —53, SK Ääir	(DR)	2.46.09
23.	Attila Kovàcs —54, Skövde SS		2.48.19
24.	Ulf Lindbergh —57, Varbergs GIF		2.52.68
25.	Jan Ladeborn —58, Varbergs GIF		2.51.15
26.	Kjell Styrén —54, GKK Najaden		2.54.05
27.	Jan Larsson —55, Gävle SS		2.55.01

400 M FRISIM DAMER

1.	Irwi Johansson —54, GKK Najaden	F	4.43.35
2.	Else Gunsten —57, KSLS	F	4.46.48
3.	Marie Sundeborg —56, Värnamo SS	F	4.49.15
4.	Pia Ottosson —60, Mariestads SS	F	4.49.60
5.	Camilla Hoffer —56, KSLS	F	4.49.90
6.	Barbro Olsson —55, Helsingborgs SS	F	4.50.01
7.	Margareta Rutqvist —57, Mariestads SS	F	4.51.65
8.	Ann-Marie Lennheden —57, SK Laxen	F (DR)	4.52.62
9.	Kerstin Asp —56, Polisen		4.52.86
10.	Barbara Schroeder —57, Örebro SS		4.52.97
11.	Ros-Mari Seidlitz —60, LASS Linköping		4.53.94
12.	Jeanette Näsślin —57, Jönköpings SS		4.54.01
13.	Pia Borgström —55, Motala SS		4.54.22
14.	Ann-Marie Sahlin —58, SolK Helles		4.54.41
15.	Birgitta Appelfeldt —57, Västerås	(DR)	4.54.65
16.	Birgitta Grandin —60, SolK Hellas		4.54.70
17.	Irja Dahlman —60, Värnamo SS		4.55.15
18.	Yvonne Lindqvist —59, Polisen		4.55.25
19.	Agneta Aronsson —56, LASS Linköping		4.55.68
20.	Åsa Karlsson —58, Helsingborgs SS		4.56.82
21.	Anette Olsson —57, S 02		4.56.85
22.	Anita Andersson —57, SK Ägir	(DR)	4.58.10
23.	Pia Mårtensson —59, Varbergs GIF		4.58.49
24.	Yvonne Möller —56, Mariestads SS		4.59.71
25.	Ann-Christin Larsén —57, SK Neptun		5.00.37
26.	Annika Hessman —56, Gävle SS		5.00.49
27.	Liselott Hammargren —57, Helsingborgs SS		5.00.97
28.	Ann-Christin Jonsson —58, LASS Linköping		5.01.70
29.	Nina Simm —55, Lycksele IF		5.03.88
30.	Katarina Breitenfellner —58, KSLS		5.04.21
31.	Marie Nilsson —61, Ystads SS		5.04.53
32.	Lena Gustafsson —56, Polisen		5.07.93
33.	Marie Johansson —58, Timrå AIF		5.12.42
34.	Ulla Eriksson —56, Gävle SS		5.19.21

100 M FRISIM HERRAR

1.	Göran Jansson —47, Filipstads IF	F (DR)	54.87
2.	Bernt Zarnowiecki —54, Falu SS	F	54.96
3.	Svante Rasmuson —55, Umeå SS	F	55.06
4.	Rolf Pettersson —53, Upsala SS	F	55.12
5.	Leif Björklund —53, Polisen	F	55.20
6.	Ola Håkansson —52, Gävle SS	F	55.29
7.	Glenn Bengtsson —49, S 02	F	55.49
8.	Anders Ottosson —55, SK Ägir	F (DR)	55.60
8.	Gunnar Larsson —51, Malmö S		55.60
10.	Bengt Gingsjö —52, S 02		55.67
11.	Lennart Knauf —55, GKK Najaden		55.67
12.	Bengt Wedin —50, SK Neptun		56.27
13.	Hans Ljungberg —48, SKK Spårvägen		56.28
14.	Lars-Göran Berndtsson —55, Simkl. Elfsborg		56.42
15.	Göran Gunnerling —52, Jönköpings SS		56.53
16.	Per Hagström —51, Örebro SS	(DR)	56.77
17.	Per Arne Blomqvist —51, Polisen		56.85
18.	Börje Holmberg —54, Falu SS		57.00

19.	Lennart Johansson —54, KSLS	57.01
20.	Freddy Heinefeldt —53, Finspångs SK	57.13
21.	Bo Nilsson —55, GKK Najaden	57.46
22.	Folke Sjöberg —56, Motala SS	57.54
23.	Lennart Asp —56, Polisen	57.56
24.	Glenn Palstam —54, S 02	57.57
25.	Bent Christiansen —54, Upsala SS	57.61
26.	Bertil Svensson —56, Polisen	57.67
27.	Inge Andersson —56, KSLS	57.88
28.	Fredrik Weiner —57, Skövde SS	58.05
29.	Bo Åhman —47, Timrå. AIF	58.05
30.	Christer Gustavsson —54, SK Ägir	58.49
31.	Tomas Thor —56, Motala SS	58.75
32.	Thomas Göransson —55, Hälsingborgs SS	58.81
33.	Tomas Bäck —57, Borlänge SS	59.64
34.	Ulf Zachrisson —58, Simklubben Elfsborg	59.66
35.	Bengt Olsson —56, SK Laxen	1.00.12
36.	Bo Landerstedt —55, GKK Najaden	1.00.13
37.	Sören Carlsson ——53, S 02	1.00.13
38.	Paul Anvell —56, GKK Najaden	1.00.70
39.	Per Fridh —58, Nässjö SLS	1.02.00

200 M MEDLEY HERRAR

1.	Anders Bellbring —52, Limhamns SS	F	2.17.59
2.	Gunnar Larsson —51, Malmö S	F	2.18.50
3.	Hans Ljungberg —48, SKK Spårvägen	F	2.18.95
4.	Tommy Palstam —50, S 02	F	2.19.15
5.	Bengt Gingsjö —52, S 02	F	2.19.76
6.	Anders Holme —51, S 02	F	2.20.75
7.	Göran Kron —55, LASS Link	F	2.21.05
8.	Sven von Holst —48, SKK Spårvägen	F	2.21.70
9.	Anders Ottosson —55, SK Ägir		2.23.04
10.	Göran Westerlund —56, Karlstads SS	(DR)	2.23.26
11.	Stefan Nilsson —56, SK Laxen	(DR)	2.24.13
12.	Jan Gustavsson —51, S 02		2.25.01
13.	Gert Linderos —52, Helsingborgs SS		2.25.52
14.	Boo Falkman —58, Kristinehamns SS		2.25.59
15.	Gunnar Kron —59, LASS Linköping		2.26.08
16.	Lars Kvarfordh —56, Upsala SS		2.26.13
17.	Bengt Håkansson —56, Karlslunds IF		2.26.39
18.	Lennart Wegemo —52, Västerås SS		2.26.41
19.	Gunnar Johansson —57, Mariestads SS		2.26.75
20.	Tomas Ek —56, S 02		2.28.56
21.	Håkan Svensson —60, Västerås SS		2.29.04
22.	Jan Eriksson —58, GKK Najaden		2.29.90
23.	Ulf Lindebergh —57, Varbergs GIF		2.30.37
24.	Per Berglund —55, SKK Spårvägen		2.31.60
25.	Per Andersson —56, Varbergs GIF		2.33.40
26.	Gunnar Stattin —59, Kramforsalliansen		2.33.83

SVIKTHOPP, DAMER

Summa poäng efter 7 försökshopp:

1.	Agneta Henrikson, GKK Najaden	F	291.15
2.	Ulrika Knape, S 02	F	286.85
3.	Eva Johansson, Falköpings SS	F	232.65
4.	Susanne Wetteskog, GKK Najaden	F	225.50
5.	Inger Karlsson, Malmö S	F	216.15
6.	Cim Wallén, Polisen	F	206.15
7.	Eva Wolff, SoIK Hellas	F	197.30
8.	Carina Wahlqvist, Malmö S	F	197.15
9.	Lena Hedenskog, S 02	F	189.35
10.	Christina Nord, SK Poseidon	F	179.55
11.	Eva Aronsson, SK Poseidon	F	178.60

FREDAGEN

100 M FRISIM, DAMER

1.	Irwi Johansson —54, GKK Najaden	F MR	1.01.44
2.	Diana Olsson —57, Polisen	F	1.01.52
3.	Eva Andersson —57, GKK Najaden	F	1.01.81
4.	Gunilla Lundberg —57, Umeå SS	F DR	1.02.05
5.	Marie Sundeborg —56, Värnamo SS	F	1.02.53
6.	Anita Zarnoweicki —54, S 02	F	1.02.64
7.	Agneta Aronsson —56, LASS Linköping	F	1.02.85
8.	Ann Mårdbrink —56, S 02	F	1.02.87
9.	Ylva Persson —60, Borlänge SS		1.03.21
10.	Lena Isaksson —50, Polisen		1.03.31
11.	Suzanne Martinsson —59, KSLS		1.03.32
12.	Annika Ericson —57, Karlslunds IF	DR	1.03.73
13.	Ida Hansson —57, S 02		1.04.00
14.	Monica Dahlin —58, Ystads SS		1.04.03
15.	Eva Liljeros —55, Karlskoga SS	DR	1.04.04
16.	Birgitta Wiig —59, Sundsvalls SS		1.04.14
17.	Åsa Johansson —58, KSLS		1.04.14
18.	Camilla Hoffer —56, KSLS		1.04.40
19.	Annika Goos —55, Polisen		1.04.45
20.	Gunilla Land —58, Örebro SS		1.04.88
21.	Karin Odgaard —55, Malmö S		1.04.90
22.	Irene Bävman —57, Karlstads SS		1.05.09
23.	Ulla Karin Solum —57, Borlänge SS		1.05.43
24.	Kerstin Asp —56, Polisen		1.05.64
25.	Pia Ottosson —60, Mariestads SS		1.05.70
26.	Maria Löfgren —58, Luleå SS		1.05.86
27.	Åsa Johansson —58, GKK Najaden		1.05.92
28.	Christina Strinnholm —57, Kramforsalliansen		1.05.93
29.	Eva Wikner ——55, Polisen		1.05.97
30.	Ann-Marie Petrén —58, Polisen		1.06.08
31.	Lena Borglund —57, Karlslunds IF		1.06.19
32.	Anna-Carin Granholm —57, Sollefteå ASS		1.06.25
33.	Lena Hernö —58, Falköpings SS		1.06.52
34.	Pia Mårtensson —59, Varbergs GIF		1.06.86
35.	Margareta Alm —57, Borlänge SS		1.07.25
36.	Yvonne Möller —56, Mariestads SS		1.07.77

200 M RYGGSIM, HERRAR

1.	Leif Ericsson —55, Upsala SS	DR F	2.14.23
2.	Gunnar Larsson —51, Malmö S	F	2.19.36
3.	Hans Tegeback —50, Sundsvalls SS	F	2.19.73
4.	Svante Zetterlund —53, Karlskoga SS	F	2.21.13
5.	Bengt Svensson —57, Tunafors Sportkl.	F	2.21.17
6.	Göran Westerlund —56, Karlstads SS	F	2.21.60
7.	Lennart Wegemo —52, Västerås SS	F	2.21.83
8.	Inge Andersson —56, KSLS	F	2.21.85
9.	Veikko Mattola —56, Södertälje SS		2.22.76
10.	Jan Gustavsson —51, S 02		2.23.45
11.	Stefan Nilsson —56, SK Laxen	DR	2.23.68
12.	Fredrik Weiner —57, Skövde SS	DR	2.25.34
13.	Tomas Ek —56, S 02		2.25.82
14.	Mikael Branden —59, Polisen		2.26.10
15.	Bengt Håkansson —56, Karlslunds IF		2.26.44
16.	Ante Zackrisson —58, SK Neptun		2.27.36
17.	Boo Falkman —58, Kristinehamns SS		2.28.66
18.	Göran Hällnert —56, Norrköpings KK		2.29.74
19.	Jan Thorell —59, Polisen		2.31.62
20.	Jan Ladeborn —58, Varbergs GIF		2.34.29
21.	Björn Persson —58, Ystads SS		2.34.98

200 M BRÖSTSIM, DAMER

1.	Britt-Mari Smedh —55, Polisen	F	2.48.76
2.	Eva Olsson —52, S 02	F	2.51.87
3.	Jeanette Pettersson —56, SKK Spårvägen	F	2.52.18
4.	Monica Andersson —57, GKK Najaden	F	2.53.22
5.	Anette Fredriksson —60, S 02	F	2.54.40
6.	Anna Lindberg —59, Sollefteå ASS	F DR	2.54.84
7.	Gunilla Magnusson —56, GKK Najaden	F	2.55.32
8.	Ann-Sofi Roos —59, KSLS	F	2.56.85
9.	Kristina Lie —56, Karlslunds IF	DR	2.59.28
10.	Inger Zetterkvist —57, S 02		2.59.72
11.	Ann-Christin Melin —59, Södertörns SS		3.00.25
12.	Eva Marie Ahlgren —53, Simklubben Ran		3.00.41
13.	Lena Krikström —55, Växjö SS		3.00.71
14.	Karin Lindskog —57, GKK Najaden		3.00.75
15.	Ann-Mari Tallberg —60, Filipstads IF		3.00.80
16.	Susanne Nordvall —59, SK Neptun		3.00.94
17.	Annemoo Nyberg —55, Kristinehamns SS		3.01.78
18.	Lena Bäcklund —56, Filipstads IF		3.03.82
19.	Kerstin Rainer —56, Gävle SS		3.04.96
20.	Vivianne Westin —57, Eskilstuna SS		3.05.04
21.	Susanne Jonsson —60, Värnamo SS		3.05.14
22.	Christina Ögren —56, Landskrona S		3.05.79
23.	Pia Borgström —55, Motala SS		3.05.81
24.	Lena Nordström —57, Kalmar SS		3.10.33

400 M FRISIM, HERRAR

1.	Börje Holmberg —54, Falu SS	F	4.12.59
2.	Anders Bellbring —52, Limhamns SS	F	4.12.99
3.	Bengt Gingsjö —52, S 02	F	4.13.44
4.	Sven von Holst —48, SKK Spårvägen	F	4.16.95
5.	Bernt Zarnowiecki —54, Falu SS	F	4.17.33
6.	Peter Pettersson —57, SK Laxen	F	4.17.40
7.	Svante Rasmuson —55, Umeå SS	F	4.18.47
8.	Rolf Pettersson —53, Upsala SS	F	4.19.10
9.	Lars-Göran Berndtsson —55, SK Elfsborg		4.20.12
10.	Göran Gunnerling —52, Jönköpings SS		4.21.49
11.	Magnus Ekner —56, Jönköpings SS		4.23.00
12.	Mats Nylén —59, Hallsbergs SK		4.24.35
13.	Folke Sjöberg —56, Motala SS		4.25.88

14.	Bengt Jönsson —55, Sollefteå ASS	DR	4.25.91
15.	Lennart Johansson —54, KSLS		4.26.04
16.	Bent Christensen —54, Upsala SS		4.26.90
17.	Gary Andersson —58, Norrköpings KK		4.28.15
18.	Anders Larsson —57, SK Neptun		4.28.51
19.	Anders Rutqvist —58, Mariestads SS		4.29.90
20.	Glen Palstam —54, S 02		4.29.31
21.	Gunnar Johansson —57, Mariestads SS		4.30.45
22.	Gunnar Kron —59, LASS Linköping		4.30.80
23.	Tomas Thor —56, Motala SS		4.30.98
24.	Ove Lindqvist —58, Borlänge SS		4.31.55
25.	Bo Nilsson —55, GKK Najaden		4.32.11
26.	Ulf Zachrisson —58, SK Elfsborg		4.35.60
27.	Per Kersmark —57, Helsingborgs SS		4.35.29

200 M FJÄRILSIM, DAMER

1.	Gunilla Andersson —55, SK Neptun	F NR	2.28.10
2.	Eva Andersson —57, GKK Najaden	F	2.28.71
3.	Eva-Lotta Kihlberg —55, Växjö SS	F	2.31.70
4.	Katarina Aronsson —57, Nässjö SLS	F	2.32.87
5.	Lena Johansson —56, Sollefteå ASS	F	2.33.89
6.	Else Gunsten —57, KSLS	F	2.36.12
7.	Elisabeth Lyckhammar —59, Polisen	F	2.36.36
8.	Annika Hessman —56, Gävle SS	F	2.36.69
9.	Margareta Rutqvist —57, Mariestads SS		2.36.95
10.	Gunilla Forslund —58, Upsala SS		2.38.01
11.	Yvonne Jonsson —54, Jönköpings SS		2.38.60
12.	Pia Lindgren —57, Ystads SS		2.39.27
13.	Nina Simm —55, Lycksele IF		2.39.73
14.	Eva Malmgren —57, SK Neptun		2.40.57
15.	Eva Lindahl —58, SK Neptun		2.41.87
16.	Gunilla Svensson —58, Hallsbergs SK	DR	2.42.33
17.	Carola Johansson —59, Värnamo SS		2.44.83
18.	Anne Johansson —59, Osby SS		2.45.32
19.	Maria Palm —58, Karlstads SS	DR	2.45.66
20.	Ann-Marie Lennheden —57, SK Laxen		2.47.43
21.	Ann-Kristin Ångström —54, Lycksele IF		2.47.62
22.	Anette Olsson —57, S 02		2.49.70
23.	Anna Lindström —58, SolK Hellas		2.52.67

200 M MEDLEY, DAMER

1.	Diana Olsson —57, Polisen	F	2.31.30
2.	Anita Zarnowiecki —54, S 02	F	2.32.28
3.	Gunilla Magnusson —56, GKK Najaden	F	2.35.58
4.	Birgitta Wiig —59, Sundsvalls SS	F	2.36.16
5.	Irwi Johansson —54, GKK Najaden	F	2.36.76
6.	Gunilla Lundberg —57, Umeå SS	F	2.37.16
7.	Marie Sundeborg —56, Värnamo SS	F	2.37.60
8.	Anita Hanefors —59, S 02	F	2.37.80
9.	Elisabeth Gustafsson —60, Skara SS		2.37.85
10.	Gabriella Wenell —56, Jönköpings SS		2.38.21
11.	Åsa Johansson —58, KSLS		2.39.27
12.	Monica Ulvar —54, Jönköpings SS		2.40.68
13.	Anette Carlsson —56, Trollhättans SS		2.40.87
14.	Ann-Mari Tallberg —60, Filipstads IF	DR	2.42.16
15.	Annika Ericson —57, Karlslunds IF	DR	2.42.53
16.	Irene Bävman —57, Karlstads SS		2.42.55
17.	Jeanette Pettersson —56, SKK Spårvägen		2.42.85
18.	Anna-Lena Lundberg —58, Öjeby IF		2.43.01
19.	Eva Landqvist —56, Örebro SS		2.43.15
20.	Pia Borgström —55, Motala SS		2.43.24
21.	Christina Ögren —56, Landskrona S		2.43.49
22.	Marie Thörning —58, LASS Linköping		2.44.76
23.	Pia Ottosson —60, Mariestads SS		2.45.50
24.	Ann-Katrin Wiman —58, SK Neptun		2.45.67
25.	Helen Recke —59, GeMa Simklubb		2.46.16
26.	Agneta Sundqvist —58, Örbyhus SK		2.47.65

4×200 M FRISIM HERRAR

1.	S 02, lag 2	F	8.22.66
	Tommy Palstam 2.05.40, Anders Holme 2.05.81		
	Bengt Gingsjö 2.04.55, Glen Bengtsson 2.06.90		
2.	Polisen, lag 1.	F	8.25.14
	Risto Kaipainen 2.05.45, Lennart Asp 2.05.49		
	Bertil Svensson 2.05.12, P-A Blomqvist 2.08.08		
3.	Jönköpings SS.	F	8.26.88
	Peter Carlsson 2.08.45, Magnus Ekner 2.05.25		
	Pär Hult 2.09.85, Göran Gunnerling 2.03.33		
4.	Upsala SS	F	8.27.87
	Lars Kvarfordh 2.06.89, John Christensen 2.06.67		
	Bent Christensen 2.05.97, Rolf Pettersson 2.08.34		
5.	SK Neptun, lag 1.	F	8.28.95
	Bengt Wedin 2.04.91, Thomas Jannergren 2.08.94		
	Leif Palm 2.06.33, Anders Larsson 2.08.77		
6.	SKK Spårvägen, lag 1	F	8.33.78
	Per Berglund 2.01.83, Bo Ljungberg 2.06.93		
	Hasse Ljungberg 2.18.89, Sven von Holst 2.06.13		
7.	GKK Najaden	F	8.33.78
	Jan Eriksson 2.13.10, Bo Nilsson 2.05.63		
	Göran Eriksson 2.12.31, Lennart Knauff 2.02.74		
8.	Kristianstads SLS	F	8.36.74
	Lennart Johansson 2.08.20, Per Kersmark 2.11.51		
	Per Eriksson 2.11.19, Inge Andersson 2.05.84		
9.	S 02, lag 1.		8.38.86
	Glen Palstam 2.06.50, Sören Carlsson 2.11.65		
	Tomas Ek 2.12.22, Jan Gustavsson 2.08.49		
10.	Hälsingborgs SS		8.40.24
	Tomas Göransson 2.10.56, Olle Filipsson 2.08.58		
	Mats Örth 2.11.70, Gert Linderos 2.09.40		
11.	SK Ägir	DR	8.40.25
	Chr Andersson 2.13.89, Chr Gustavsson 2.06.58		
	Mats Persson 2.06.84, Anders Ottosson 2.12.94		
12.	Karlstad SS	DR	8.41.21
	Lars Lindeberg 2.07.53, Kenneth Karlsson 2.16.84		
	T Söderström 2.09.91, G Westerlund 2.06.93		
13.	Motala SS		8.41.26
	Peter Hellman 2.11.95, Thomas Thor 2.08.56		
	Dag Sjöberg 2.16.69, Folke Sjöberg 2.04.06		
14.	LASS Linköping		8.43.58
	Göran Kron 2.06.85, L-B Odenlid 2.15.58		
	Arvo Kobli 2.10.94, Gunnar Kron 2.10.21		
15.	SK Laxen		8.46.90
	Bengt Olsson 2.15.66, J-O Svensson 2.18.31		
	Stefan Nilsson 2.08.81, Peter Pettersson 2.04.12		
16.	SolK Hellas		8.49.34
	Jan Åstrand 2.06.77, Ralf Nordén 2.14.96		
	Leif Andrée 2.16.83, Klas Hultqvist 2.10.78		
17.	SK Elfsborg		8.55.19
	L-G Berndtsson 2.02.46, L Gustavsson 2.18.27		
	Peter Larsson 2.18.72, Ulf Zachrisson 2.15.74		
18.	Södertälje SS		8.57.97
	L Andersson 2.14.87, Rolf Pettersson 2.16.19		
	Kari Lindros 2.15.87, C-G Olsson 2.11.04		
19.	Uddevalla SF		8.58.43
	Ingv Spetsmark 2.14.64, Leif Simonsson 2.15.62		
	Jim Jenssen 2.15.25, Lennart Gullstrand 2.12.92		
20.	Södertörns SS, lag 1		9.03.18
	Stanley Björkqvist 2.17.48, L Andersson 2.14.77		
	Tony Sundström 2.17.70, Jonas Ohlsson 2.13.23		
21.	Varbergs GIF		9.05.79
	Per Andersson 2.17.00, Lars Sandström 2.19.20		
	Ulf Lindbergh 2.13.75, Jan Ladeborn 2.15.84		
22.	Mariestads SS		9.09.98
	Gunnar Johansson 2.11.90, And Rutqvist 2.14.74		
	Jan Rippe 2.16.25, Mats Stenberg 2.27.09		
23.	Ystads SS		9.11.56
	Conny Karlsson 2.25.28, Dan Eliasson 2.15.46		
	Björn Persson 2.15.44, Christian Syrén 2.15.38		

SVIKTHOPP 3 M HERRAR

Summa poäng efter 8 försökshopp:

1.	Mathz Lindberg, Karlskoga SS	F	330.85
2.	Fredrik Melin, Polisen	F	287.45
3.	Göran Karlsson, Malmö S	F	274.15
4.	Raimo Silvasthi, Karlskoga SS	F	265.20
5.	Christer Björklund, SK Elfsborg	F	257.65
6.	Anders Alin, Polisen	F	252.60
7.	Åke Sköld, Polisen	F	239.95
8.	Bo Sjögren, Jönköping SS	F	230.75
9.	Jan Bäckström, Lidköpings GSS	F	217.20
10.	Morgan Ferm, SK Elfsborg	F	204.35
11.	Per Neugebauer, SK Elfsborg	F	195.90

LÖRDAGEN

200 M FRISIM, HERRAR

1.	Anders Bellbring —52, Limhamns SS	F	1.59.33
2.	Svante Rasmuson —55, Umeå SS	F DR	1.59.40
3.	Bernt Zarnowiecki —54, Falu SS	F	1.59.62
4.	Sven von Holst —48, SKK Spårvägen	F	1.59.93
5.	Börje Holmberg —54, Falu SS	F	2.00.00
6.	Göran Gunnerling —52, Jönköpings SS	F DR	2.00.34
7.	Bengt Gingsjö —52, S 02	F	2.00.50
8.	Leif Björklund —53, Polisen	F	2.00.59
9.	Rolf Pettersson —53, Upsala SS		2.00.60
10.	Gunnar Larsson —51, Malmö S		2.00.88

11.	Glenn Bengtsson —49, S 02		2.01.05
12.	Lennart Knauf —55, GKK Najaden		2.01.91
13.	Lars-Göran Berndtsson —55, SK Elfsborg		2.02.34
14.	Peter Pettersson —57, SK Laxen	DR	2.03.18
15.	Folke Sjöberg —56, Motala SS		2.03.49
16.	Ola Håkansson —52, Gävle SS		2.03.59
17.	Bent Christensen —54, Upsala SS		2.04.01
18.	Lennart Johanson —54, KSLS		2.04.18
19.	Inge Andersson — 56, KSLS		2.04.33
20.	Magnus Ekner —56, Jönköpings SS		2.04.65
21.	Glenn Palstam —54, S 02		2.05.04
22.	Christer Andersson —54, SK Ägir		2.06.14
23.	Bo Nilsson —55, GKK Najaden		2.07.43

100 M FJÄRILSIM, DAMER

1.	Gunilla Andersson —55, SK Neptun	F	1.09.04
2.	Eva Wikner —55, Polisen	F	1.09.07
3.	Eva Andersson —57, GKK Najaden	F	1.09.11
4.	Katarina Aronsson 57, Nässjö SLS	F	1.09.70
5.	Annika Hessman —56, Gävle SS	F	1.10.64
6.	Anita Hanefors —59, S 02	F	1.11.15
7.	Birgitta Wiig —59, Sundsvalls SS	F	1.11.18
8.	Annika Ericsson —57, Karlslunds IF	F DR	1.11.22
9.	Eva-Lotta Kihlberg —55, Växjö SS		1.11.33
10.	Nina Simm —55, Lycksele IF		1.11.34
11.	Pia Lindgren —57, Ystads SS		1.11.43
12.	Åsa Johansson —58, KSLS		1.11.54
13.	Lena Johansson —56, Sollefteå ASS		1.11.71
14.	Monica Ulvar —54, Jönköpings SS		1.12.01
15.	Elisabeth Lyckhammar —59, Polisen		1.12.09
16.	Gunilla Magnusson —56, GKK Najaden		1.12.09
17.	Jeanette Pettersson —56, SKK Spårvägen		1.12.17
18.	Carola Johanson —59, Värnamo SS		1.12.57
19.	Anne Johansson —59, Osby SS		1.12.59
20.	Yvonne Johnsson —54, Jönköpings SS		1.12.81
21.	Elisabeth Gustafsson —60, Skara SS		1.12.82
22.	Gunilla Forslund —58, Upsala SS		1.12.89
23.	Ann-Mari Tallberg —60, Filipstads IF	DR	1.12.98
24.	Eva Malmgren —57, SK Neptun		1.13.01
25.	Ann Mårdbrink —56, S 02		1.13.45
26.	Pia Borgström —55, Motala SS		1.13.58
27.	Ann-Charlotte Myrestam —60, Umeå SS		1.14.36
28.	Anette Carlsson —56, Trollhättans SS		1.14.39
29.	Monica Andersson —57, GKK Najaden		1.14.67
30.	Margareta Rutqvist —57, Mariestads SS		1.14.71
31.	Anna-Carin Granholm —57, Sollefteå ASS		1.15.87
32.	Maria Palm —58, Karlstads SS		1.15.90
33.	Katarina Ivholt —60, SK Ran		1.16.78
34.	Christina Ögren —56, Landskrona S		1.17.55
35.	Ann-Kristin Ångström —54, Lycksele IF		1.17.56
36.	Eva-Marie Hammarström —59, Kramforsalliansen		1.17.57
37.	Anette Olsson —57, S 02		Disk.

100 M BRÖSTSIM, HERRAR

1.	Tomas Kensén —47, Karlskoga SS	F DR	1.11.53
2.	Anders Häggqvist —55, Falu SS	F	1.11.86
3.	Stefan Andersson —55, Nyköpings SS	F DR	1.12.41
4.	Anders Norling —56, Polisen	F DR	1.12.54
5.	Göran Eriksson —53, GKK Najaden	F	1.12.70
6.	Tony Wallin —57, Polisen	F	1.12.97
7.	Hans Ljungberg —48, SKK Spårvägen	F	1.13.08
8.	Hans Tegeback —50, Sundsvalls SS	F	1.13.23
9.	Glen Christiansen —57, GKK Najaden		1.13.56
10.	Per-Olov Bergqvist —57, Sundsvalls SS		1.14.41
11.	Ulf Clavell —50, Karlslunds IF	DR	1.14.47
12.	Per Ekehov —53, SK Ägir	DR	1.14.53
13.	Gert Lindros —52, Helsingborgs SS		1.14.62
14.	René Tour —54, SK Neptun		1.14.71
15.	Robert Jonsson —55, Norrköpings KK	DR	1.14.87
16.	Leif Simonsson —57, Uddevalla SF		1.14.89
17.	Åke Järbo —55, SK Neptun		1.15.62
18.	Lars Kvarfordh —56, Upsala SS		1.15.70
19.	Pär Månsson —54, Sollefteå ASS		1.15.92
20.	Lennart Johansson —58, S 71 Hässleholm		1.16.00
21.	Per Berglund —55, SKK Spårvägen		1.16.79
22.	Attila Kovàcs —54, Skövde SS		1.17.47
23.	Patrik Juhlin —57, Luleå SS		1.18.01
24.	Håkan Svenson —60, Västerås SS		1.18.05
25.	Staffan Mattsson —55, Kalmar SS		1.18.24
26.	Tomas Ek —56, S 02		1.18.77
27.	Jan Larsson —55, Gävle SS		1.20.61
28.	Kjell Styrén —54, GKK Najaden		1.20.82
29.	Björn Larsson —56, Finspångs SK		Disk.
30.	Anders Nylén —57, Karlskoga SS		Disk.

100 M RYGGSIM, DAMER

1.	Diana Olsson —57, Polisen	F MR	1.10.34
2.	Gunilla Lundberg —57, Umeå SS	F	1.12.23
3.	Anita Zarnowiecki —54, S 02	F	1.12.31
4.	Pia Strandh —58, S 02	F	1.12.36
5.	Pia Zätterström —57, Limhamns SS	F	1.12.49
6.	Eva Alm —57, SKK Spårvägen	F	1.13.20
7.	Hedda Rönnholm —58, Danderyds SK	F	1.13.44
8.	Ing Marie Nilsson —54, GKK Najaden	F	1.13.93
9.	Carina Ljungdahl —60, Filipstads IF	DR	1.14.68
10.	Harriet Gustavsson —56, Karlskoga SS		1.15.01
11.	Maria Löfgren —58, Luleå SS		1.15.03
12.	Marie Thörning —58, LASS Linköping		1.15.08
13.	Barbro Langer —55, Norrköpings KK		1.15.28
14.	Ann Reinholdsson —57, GKK Najaden		1.15.34
15.	Mari Louise Vösu —55, Borlänge SS	DR	1.15.81
16.	Karin Odgaard —55, Malmö S		1.16.14
17.	Helen Recke —59, GeMa Simklubb		1.16.20
18.	Marianne Tour —59, SK Neptun		1.16.00
19.	Katarina Stattin —60, Sollefteå ASS		1.16.24
20.	Mona Andersson —60, Hallsbergs SK		1.16.49
21.	Eva Marie Ahlgren —53, SK Ran		1.16.60
22.	Ulrika Jansson —58, Södertörns SS		1.16.64
23.	Ann-Kristin Ångström —54, Lycksele IF		1.17.19
24.	Elisabeth Gustafsson —60, Skara SS		1.17.38
25.	Carina Hiljebäck —56, Polisen		1.17.46
26.	Annica Johansson —58, Hallsbergs SK		1.17.67
27.	Anita Hanefors —59, S 02		1.17.68
28.	Ingrid Husberg —59, Värnamo SS		1.18.01
29.	Christina Liedgren —58, SK Ägir	DR	1.18.27
30.	Agneta Sundqvist —58, Örbyhus SK		1.18.68
31.	Maria Folkesson —59, KSLS		1.21.66

4×100 M MEDLEY, HERRAR

1.	Upsala SS	F DR	4.16.91
	Leif Ericsson 1.04.56, Lars Kvarfordh 1.14.20		
	Rolf Pettersson 1.01.50, John Christensen 56.65		
2.	Karlskoga SS.	F DR	4.17.01
	Svante Zetterlund 1.02.96, Anders Nylén 1.15.14		
	Jan Magnusson 1.01.73, Staffan Karlsson 58.18		
3.	Polisen, lag 2.	F	4.17.58
	Micael Branden 1.08.13, Anders Norling 1.11.90		
	Bertil Svensson 1.01.34, P-A Blomqvist 56.21		
4.	SK Ägir	F DR	4.19.22
	Anders Ottosson 1.05.92, Per Ekehov 1.13.75		
	Chr Andersson 1.01.38, Chr Gustavsson 58.17		
5.	SK Neptun, lag 1.	F	4.19.47
	Ante Zackrisson 1.09.86, René Tour 1.12.62		
	J-Chr Lövgren -.01.67, Bengt Wedin 55.32		
6.	S 02, lag 2.	F	4.19.80
	Jan Gustavsson 1.05.63, Tomas Johnsson 1.14.28		
	Bengt Gingsjö 1.02.32, Glen Bengtsson 57.57		
7.	GKK Najaden	F	4.20.69
	Göran Eriksson 1.07.54, Gl Christiansen 1.14.01		
	Bo Landerstedt 1.04.09, Lennart Knauff 55.05		
8.	Jönköpings SS	F DR	4.21.13
	Pär Hult 1.08.72, Bo Bjerkeholt 1.15.31		
	Peter Carlsson 1.00.89, Göran Gunnerling 56.21		
9.	SKK Spårvägen, lag 1.		4.24.00
	Sv von Holst 1.07.09, Hasse Ljungberg 1.14.80		
	Per Berglund 1.01.17, Lars Engström 1.00.94		
10.	SK Neptun, lag 2.		4.28.28
	Thomas Jannergren 1.09.73, Åke Jörbo 1.14.62		
	Anders Larsson 1.07.03, Valter Krämbring 56.90		
11.	Falu SS.		4.29.28
	Börje Holmberg 1.09.27, And Häggqvist 1.12.79		
	Bernt Zarnowiecki 1.04.71, P-O Forsling 1.02.51		
12.	Sollefteå ASS		4.29.40
	Peter Höglund 1.07.78, Pär Månsson 1.16.76		
	Bengt Jönsson 1.02.99, Mikael Aldensten 1.01.87		
13.	LASS, Linköping	DR	4.29.62
	Jan Liljeros 1.09.28, L-B Odenlid 1.16.66		
	Gunnar Kron 1.05.78, Arvo Kobli 57.90		
14.	Karlslunds IF.	DR	4.30.63
	Bengt Håkansson 1.09.31, Ulf Clavell 1.13.96		
	Stefan Lund 1.07.73, Göran Ericsson 59.63		
15.	Skövde SS.		4.31.10
	Fredrik Weiner 1.06.34 DR, Attila Kovàcs 1.17.04		
	Bengt Qvist 1.06.22, Stefan Wilck 1.01.50		

16. Örebro SS. 4.32.69
Per Hagström 1.07.36, K. Johannesson 1.18.37
Per Hallkvist 1.07.69, Mats Helgesson 59.27
17. Finspångs SK. DR 4.32.73
Björn Werner 1.14.20, Björn Larsson 1.17.83
T Andersson 1.04.23, Freddy Heinefelt 56.47
18. Borlänge SS. 4.36.01
Stefan Flink 1.10.07, Björn Solum 1.19.53
Owe Lindqvist 1.07.56, Tomas Bäck 58.95
19. Simklubben Elfsborg. 4.37.57
L Gustafsson 1.10.85, Ulf Zachrisson 1.15.86
Peter Larsson 1.15.32, L-G Berndtsson 55.54
20. Södertörns SS, lag 1. 4.37.61
Claes Börjesson 1.11.59, John Lethinen 1.18.36
Stanl. Björkqvist 1.07.55, T Sundström 1.00.11
21. SK Laxen. DR 4.39.64
Stefan Nilsson 1.09.54, Bo Nestor 1.24.36
Peter Pettersson 1.06.11, Bengt Olsson 59.63
22. Södertälje SS. 4.40.88
Veikko Mattola 1.06.48, Kari Lindros 1.20.92
C-G Olsson 1.12.45, Lennart Anderson 1.01.03

23. S 02. lag 1. Disk.
24. Växjö SS. Disk.
25. KSLS Disk.

4×100 M FRITT, DAMER

1. S 02, lag 2. F 4.13.42
A Zarnowiecki 1.03.98, Ann Mårdbrink 1.04.78
Eva Olsson 1.03.20, Ida Hansson 1.01.46
2. Polisen, lag 1. F 4.14.59
Lena Isaksson 1.01.79, Annica Goos 1.03.75
Kerstin Asp 1.05.36, Diana Olsson 1.03.69
3. GKK Naj/aden. F 4.16.33
Irwi Johansson 1.02.00, Åsa Johansson 1.05.94
G Magnusson 1.04.73, Eva Andersson 1.02.66
4. Borlänge SS. F DR 4.19.76
Ylva Persson 1.02.62, Margareta Alm 1.05.97
M Louise Vösu 1.06.18, Ulla Karin Solum 1.04.99
5. KSLS F 4.20.20
Åsa Johansson 1.06.64, Camilla Hoffer 1.04.95
E Gunsten 1.06.07, Suzanne Martinson 1.02.54
6. Jönköpings SS, lag 1. F DR 4.20.46
Yvonne Johnsson 1.06.18, Agn Ahlgren 1.03.58
Ulla Nordström 1.05.63, Gabriella Wenell 1.05.07
7. LASS, Linköping F DR 4.23.81
Ros-Mari Seidlitz 1.07.71, M Bergström 1.07.11
Marie Thörning 1.06.22, Agneta Aronsson 1.02.77
8. Karlslunds IF. F DR 4.24.96
A Ericsson 1.04.20, Susanne Collgård 1.06.00
Catarina Collgård 1.09.31, L Borglund 1.05.45
9. Polisen, lag 2. 4.26.39
Lena Forsgren 1.06.04, Lena Gustafsson 1.06.91
Y Lindqvist 1.08.33, Ann-Marie Petrén 1.05.00
10. Ystads SS. 4.26.42
Monica Dahlin 1.03.81, Jeanette Persson 1.07.30
Pia Lindgren 1.07.07, Marie Nilsson 1.08.24
11. Helsingborgs SS 4.28.19
Barbro Olsson 1.04.55, Åsa Karlsson 1.08.15
Carina Lundin 1.08.11, L. Hammargren 1.07.38
12. Gävle SS 4.28.30
Ulla Eriksson 1.07.49, Inga Norrbelius 1.05.57
Anna Rainer 1.10.90, Annika Hessman 1.04.34
13. Örebro SS 4.30.53
Barb Schroeder 1.07.74, Gunilla Fröberg 1.08.50
Eva Landqvist 1.08.12, Gunilla Land 1.06.17
14. SK Neptun 4.32.40
Suzanne Tour 1.08.20, A-K Wiman 1.07.42
A-Ch Larsén 1.09.51, Susanne Nordvall 1.07.27
15. Trollhättans SS 4.34.47
Anette Carlsson 1.07.60, A Gustavson 1.10.57
Ann-Kr Jensen 1.08.90, Helena Holmqvist 1.07.40
16. Sollefteå ASS 4.34.51
Annacarin Granholm 1.07.75, A Lindberg 1.10.41
Katarina Stattin 1.09.04, Lena Johansson 1.07.31
17. Södertörns SS 4.35.29
Ann-Christin Melin 1.09.30, A Lindberg 1.08.71
Ursula Tregl 1.08.26, Jane Ahlin 1.09.02
18. Filipstads IF 4.35.49
Lena Bäcklund 1.05.28, A-M Tallberg 1.07.60
Carina Ljungdahl 1.09.81, A-S Jacobsson 1.12.80
19. Växjö SS 4.35.97
Eva-Lotta Kihlberg 1.07.77, A Gagner 1.10.34
Inger Jonsson 1.09.59, Liselotte Jonasson 1.08.27
20. SK Ägir DR 4.36.10
C Lundgren 1.07.29, Gunilla Hedblom 1.12.40
A-Ch. Lundstedt 1.10.49, A Andersson 1.05.92
21. Landskrona S 4.38.09
Christina Ögren 1.07.27, Birgitta Ögren 1.08.56
Maria Svensson 1.09.77, Eva Larsson 1.12.49
22. SK Laxen 4.39.32
Maria Cavalli 1.12.63, Lotta Palmér 1.11.31
A-K Sjöström 1.10.76, A-M Lennheden 1.04.62
23. Karlstads SS 4.43.82
Irene Bävman 1.05.31, Maria Palm 1.10.17
Åsa Palm 1.17.03, Inger Persson 1.11.31
24. Värnamo SS 4.44.33
Irja Dahlman 1.09.68, Yvonne Sjödahl 1.12.04
Ingr Husberg 1.13.27, Carola Johansson 1.09.34
25. Varbergs GIF 4.48.59
B-M Karlsson 1.14.58, Chr. Börjesson 1.16.41
Marie Holmgren 1.10.61, Pia Mårtensson 1.06.99

HÖGA HOPP, DAMER

Summa poäng efter 5 försökshopp:

1. Ulrika Knape, S 02 F 208.50
2. Agneta Henrikson, GKK Najaden F 176.20
3. Eva Johansson, Falköping SS F 175.20
4. Inger Karlsson, Malmö S F 171.40
5. Annie Liljeberg, SolK Hellas F 157.35
6. Gunilla Kutschbach, S 02 F 154.20
7. Ann-Christine Sjöholm, Polisen F 153.30
8. Cim Wallén, Polisen F 151.20
9. Susanne Wetteskog, GKK Najaden F 150.30
10. Lena Hedenskog, S 02 F 138.40
11. Eva Aronson, Poseidon F 132.25
12. Christina Nord, Poseidon F 131.75
13. Eva Wolff, SolK Hellas 127.35
14. Carina Wahlqvist, Malmö S 117.40
15. Charlotte Stenman, Järfälla S 107.00

SÖNDAGEN

100 M BRÖSTSIM, DAMER

1. Britt Marie Smedh —55, Polisen F 1.18.76
2. Jeanette Pettersson —56, SKK Spårvägen F 1.20.14
3. Eva Olsson —52, S 02 F 1.20.97
4. Anette Fredriksson —60, S 02 F 1.21.25
5. Monica Andersson —57, GKK Najaden F 1.21.57
6. Else Marie Hjertström —53, SK RAN F 1.21.83
7. Anna Lindberg —59, Sollefteå ASS F DR 1.22.68
8. Kristina Lie —56, Karlslunds IF F DR 1.23.18
9. Birgitta Wiig —59, Sundsvalls SS 1.23.33
10. Ann-Christine Melin —59, Södertörns SS 1.23.60
11. Silvana Kernich —54, Ljungby SS 1.23.92
12. Monica Ulvar —54, Jönköpings SS 1.23.97
13. Ann-Sofi Roos —59, KSLS 1.24.57
14. Lena Bäcklund —56, Filipstads IF 1.24.70
15. Lena Nordström —57, Kalmar SS 1.25.23
16. Eva Marie Ahlgren —53, SK Ran 1.25.34
17. Åsa Haraldsson —59, Lycksele IF 1.25.57
18. Karin Lindskog —57, GKK Najaden 1.25.67
19. Lena Krikström —55, Växjö SS 1.25.70
20. Inger Zetterkvist —57, S 02 1.25.75
21. Ann-Christine Andersson —58, Nyköpings SS 1.26.08
22. Christina Ögren —56, Landskrona S 1.26.27
23. Kerstin Rainer —56, Gävle SS 1.26.88
24. Vivianne Westin —57, Eskilstuna SS 1.26.96
25. Anne Forsell —59, Solna SS 1.27.74
26. Birgitta Hedberg —58, Borlänge SS 1.27.86
27. Anna-Lena Lundin —58, Örbyhus SK 1.28.10
28. Susanne Jonsson —60, Värnamo SS 1.28.13
29. Anne-Christine Jönsson —58, Solna SS 1.28.20
30. Anette Persson —61, Ystads SS 1.28.24
31. Marie Öman —58, SK Elfsborg 1.28.66
32. Inger Oskarsson —57, Karlskoga SS 1.28.71
33. Cecilia Åström —60, Örnsköldsviks ASS 1.28.77
34. Annemoo Nyberg —55, Kristinehamns SS 1.28.88
35. Pia Mårtensson —59, Varbergs GIF 1.29.24

100 M RYGGSIM, HERRAR

1. Hans Tegeback —50, Sundsvalls SS F 1.02.57
2. Svante Zetterlund —53, Karlskoga SS F 1.02.91
3. Leif Ericsson —55, Upsala SS F 1.03.84
4. Jan Gustavsson —51, S 02 F 1.05.05

5.	Gunnar Larsson —51, Malmö S	F	1.05.15
6.	Anders Ottosson —55, SK Ägir	F	1.05.70
7.	Inge Andersson —56, KSLS	F	1.05.75
8.	Göran Kron —55, LASS Linköping	F	1.05.78
9.	Bengt Svensson —57, Tunafors SK		1.06.24
10.	Göran Westerlund —56, Karlstads SS		1.06.70
11.	Ola Håkansson —52, Gävle SS		1.06.80
12.	Veikko Mattola —56, Södertälje SS		1.06.93
13.	Stefan Nilsson —56, SK Laxen	DR	1.07.11
14.	Fredrik Weiner —57, Skövde SS		1.07.27
15.	Peter Höglund —53, Sollefteå ASS		1.07.34
16.	Sven Carlsson —51, Malmö S		1.07.83
17.	Bengt Qvist —58, Skövde SS		1.07.96
18.	Mikael Branden —59, Polisen		1.07.99
19.	Boo Falkman —58, Kristinehamns SS		1.08.38
20.	Tomas Ek —56, S 02		1.08.93
21.	Jan Liljeros —52, LASS Linköping		1.09.93
22.	Kenneth Karlsson —52, Karlstads SS		1.10.23
23.	Göran Hällnert —56, Norrköpings KK		1.10.61

200 M FRISIM, DAMER

1.	Gunilla Lundberg —57, Umeå SS	F DR	2.13.53
2.	Anita Zarnowiecki —54, S 02	F	2.13.94
3.	Marie Sundeborg —56, Värnamo SS	F	2.16.42
4.	Irwi Johansson —54, GKK Najaden	F	2.17.37
5.	Ylva Persson —60, Borlänge SS	F DR	2.17.69
6.	Suzanne Martinsson —59, KSLS	F	2.17.95
7.	Agneta Aronsson —56, LASS Linköping	F	2.18.18
8.	Camilla Hoffer —56, KSLS	F	2.18.59
9.	Åsa Johansson —58, KSLS		2.18.64
10.	Lena Isaksson —50, Polisen		2.19.01
11.	Else Gunsten —57, KSLS		2.19.43
12.	Barbro Olsson —55, Helsingborgs SS		2.19.44
13.	Karin Odgaard —55, Malmö S		2.19.72
14.	Monica Dahlin —58, Ystads SS		2.19.76
15.	Kerstin Asp —56, Polisen		2.19.88
16.	Pia Ottosson —60, Mariestads SS		2.20.23
17.	Ann-Marie Lennheden —57, SK Laxen	DR	2.20.50
18.	Eva Liljeros —55, Karlskoga SS	DR	2.20.65
19.	Jeanette Näsblin —57, Jönköpings SS		2.20.79
20.	Margareta Rutqvist —57, Mariestads SS		2.20.82
21.	Birgitta Appelfelt —57, Västerås SS	DR	2.22.07
22.	Annika Goos —55, Polisen		2.22.30
23.	Ann-Christine Jonsson —55, LASS Linköping		2.22.60
24.	Katarina Breitenfellner —58, KSLS		2.22.62
25.	Annika Hessman —56, Gävle SS		2.22.73
26.	Birgitta Grandin —60, SolK Hellas		2.22.73
27.	Mari Louise Vösu —55, Borlänge SS		2.22.99
28.	Ann Marie Petrén —58, Polisen		2.22.99
29.	Ann-Marie Sahlin —58, SolK Hellas		2.23.12
30.	Barbara Schroeder —57, Örebro SS		2.23.29
31.	Ann Mårdbrink —56, S 02		2.23.67
32.	Christina Strinnholm —57, Kramforsalliansen		2.23.98
33.	Agneta Ahlgren —57, Jönköpings SS		2.24.24
34.	Anita Andersson —57, SK Ägir	DR	2.24.24
35.	Lena Forsgren —55, Polisen		2.24.27
36.	Ida Hansson —57, S 02		2.24.39
37.	Lena Gustavsson —56, Polisen		2.24.58
38.	Yvonne Lindqvist —59, Polisen		2.25.01
39.	Irene Bävman —57, Karlstads SS		2.25.03
40.	Maria Löfgren —58, Luleå SS		2.25.53
41.	Ulla Karin Solum —57, Borlänge SS		2.26.00
42.	Anette Olsson —57, S 02		2.26.02
43.	Yvonne Möller —56, Mariestads SS		2.26.07
44.	Ulrica Hjelm —58, Öjeby IF		2.26.63
45.	Anneli Björk — 59, Hallsbergs SK		2.26.69
46.	Ulla Eriksson —56, Gävle SS		2.26.81
47.	Irja Dahlman —60, Värnamo SS		2.26.93
48.	Åsa Johansson —58, GKK Najaden		2.27.12
49.	Lise-Lotte Lindqvist —58, Nyköpings SS		2.27.30
50.	Lena Hernö —58, Falköpings SS		2.27.33
51.	Ann-Christin Larsén —57, SK Neptun		2.27.57
52.	Ros-Mari Seidlitz —60, LASS Linköping		2.28.04
53.	Marie Johansson —58, Timrå AIF		2.28.64

100 M FJÄRILSIM, HERRAR

1.	Per Berglund —55, SKK Spårvägen	F	1.00.41
2.	Hans Ljungberg —48, SKK Spårvägen	F	1.00.45
3.	Göran Jansson —47, Filipstads IF	F DR	1.00.60
4.	Anders Bellbring —52, Limhamns SS	F	1.00.61
5.	Risto Kaipainen —55, Polisen	F	1.00.80
6.	Per Eriksson —53, Timrå AIF	F	1.01.16
7.	Lars Lindeberg —52, Karlstads SS	F	1.01.30
8.	Jan Magnusson —55, Karlskoga SS	F	1.01.46
9.	Christer Andersson —54, SK Ägir		1.01.80
10.	Jan-Christer Lövgren —50, SK Neptun		1.01.85
11.	Rolf Pettersson —53, Upsala SS		1.01.92
12.	Bengt Gingsjö —52, S 02		1.02.18
13.	Bertil Svensson —56, Polisen		1.02.25
14.	Sven von Holst —48, SKK Spårvägen		1.02.40
15.	Peter Carlsson —55, Jönköpings SS		1.02.40
16.	Ingvar Eriksson —44, Sundsvalls SS		1.03.10
17.	Lennart Johansson —54, KSLS		1.03.66
18.	Leif Björklund —53, Polisen		1.03.70
19.	Tommy Palstam —50, S 02		1.03.73
20.	Peter Pettersson —57, SK Laxen		1.04.07
21.	Tommy Andersson —58, Finspångs SK		1.05.26
22.	Bo Landerstedt —55, GKK Najaden		1.05.68

4×100 M MEDLEY, DAMER

1.	Polisen lag 1	F	4.47.00
	Diana Olsson 1.11.80, Britt-Mari Smedh 1.20.10		
	Eva Vikner 1.11.30, Lena Isaksson 1.03.80		
2.	Kristianstad SLS	F	4.52.54
	Eva Folkesson 1.14.49, Ann-Sofi Roos 1.23.91		
	E Gunsten 1.11.36, Suzanne Martinsson 1.02.78		
3.	S 02, lag 1	F	4.52.55
	A Zarnoweicki 1.13.80, Inger Zetterkvist 1.24.42		
	Anita Hanefors 1.11.06, Ann Mårdbrink 1.03.27		
4.	SK Neptun, lag 1	F	4.54.89
	Marianne Tour 1.15.31, Åsa Nylander 1.24.82		
	G Andersson 1.07.83, Susanne Nordvall 1.06.93		
5.	Polisen, lag 2	F	4.56.89
	C Liljebäck 1.17.50, Anna-Lena Jönsson 1.24.04		
	Elisabeth Lyckhammar 1.10.69, A Goos 1.04.66		
6.	GKK Najaden, lag 1	F	4.56.90
	Ing Mari Nilsson 1.14.80, M Andersson 1.23.80		
	Eva Andersson 1.10.50, Irwi Johansson 1.07.80		
7.	GKK Najaden, lag 2	F	4.59.31
	Ann Reinholdsson 1.15.97, K Lindskog 1.24.75		
	G Magnusson 1.12.55, Åsa Johansson 1.06.04		
8.	LASS Linköping	F	5.01.08
	M Thörning 1.15.61, Madeleine Bergström 1.26.31		
	Irene Johansson 1.15.78, A Aronsson 1.03.38		
9.	Sollefteå ASS		5.01.17
	Katarina Stattin 1.17.50, Anna Lindberg 1.25.47		
	Lena Johansson 1.11.88, A Granholm 1.06.32		
10.	Jönköpings SS		5.02.50
	Gabriella Wenell 1.20.40, Monica Ulvar 1.26.70		
	Y Jonsson 1.12.00, Ulla Nordström 1.04.20		
11.	Karlslunds IF		5.02.50
	Susanne Collgård 1.20.70, Kristina Lie 1.24.00		
	Anicka Eriksson 1.11.80, Lena Borglund 1.06.00		
12.	SK Ran		5.02.80
	E-Marie Ahlgren 1.16.60, E-M Hjertström 1.22.70		
	Katarina Ivholt 1.17.00, Karin Paulsson 1.06.50		
13.	Växjö SS		5.03.23
	Jane Henricson 1.17.37, Lena Krikström 1.26.78		
	E-Lotta Kihlberg 1.09.75, Lisel Jonasson 1.08.33		
14.	Umeå SS	DR	5.04.34
	Gunilla Lundberg 1.12.21, Chr. Lindelöf 1.30.59		
	Ann-Charl Myrestam 1.13.59, A Nilsson 1.07.95		
15.	Värnamo SS		5.04.54
	Ingrid Husberg 1.19.20, Susanne Jonsson 1.29.76		
	C Johansson 1.13.65, Marie Sundeborg 1.01.93		
16.	Borlänge SS	DR	5.06.20
	Mari Louise Vösu 1.18.20, B Hedberg 1.29.90		
	Ulla Karin Solum 1.15.00, Ylva Persson 1.03.10		
17.	Ystads SS		5.06.92
	Monica Dahlin 1.18.81, Jeanette Persson 1.28.61		
	Pia Lindgren 1.11.31, Marie Nilssson 1.08.19		
18.	Lycksele IF		5.07.94
	Ann-Kr Ångström 1.16.14, A Haraldsson 1.31.00		
	Nina Simm 1.12.19, Åsa Haraldsson 1.08.61		
19.	Gävle SS		5.09.85
	Anna Rainer 1.22.06, Kerstin Rainer 1.27.54		
	Annika Hessman 1.12.16, Ulla Eriksson 1.08.09		
20.	Hallsbergs SK		5.10.95
	M Andersson 1.17.63, Marianne Nilsson 1.27.72		
	Gunilla Svensson 1.16.61, Anneli Björk 1.08.99		
21.	Södertörns SS, lag 1.		5.12.70
	Ulrika Jansson 1.18.20, Anki Melin 1.26.50		
	Iréne Granath 1.18.00, Jane Ahlin 1.10.00		

22. Filipstads IF 5.12.78
C Ljungdahl 1.17.85, Ann-Sofi Jacobsson 1.26.58
A-Mari Tallberg 1.15.15, Susanne Ahlin 1.13.20
23. SK Ägir 5.12.80
Chr Liedgren DR 1.18.30, G Hedblom 1.31.66
Anita Andersson 1.16.17, C Lundgren 1.06.67
24. Landskrona S 5.14.36
Maria Svensson 1.22.50, Chr Ögren 1.26.31
Eva Larsson 1.16.77, Birgitta Ögren 1.08.78
25. SK Neptun, lag 2. 5.14.73
Ann-Chr Larsén 1.22.00, Suzanne Tour 1.29.02
E Malmgren 1.14.76, Ann-Katrin Wiman 1.08.95
26. Karlstads SS 5.31.23
Inger Persson 1.27.26, Åsa Palm 1.39.52
Maria Palm 1.15.40, Irene Bävman 1.09.05
27. Danderyds SK Disk.
28. S 02, lag 2. Disk.

4×100 M FRISIM, HERRAR

1. S 02, lag 2. F 3.47.56
Glenn Bengtsson 58.03, Bengt Gingsjö 57.79
Anders Holme 56.23, Tommy Palstam 55.51
2. Polisen, lag 1. F 3.48.48
Per-Arne Blomqvist 56.95, Lennart Asp 56.81
Bertil Svensson 57.13, Risto Kaipainen 57.59
3. Upsala SS F 3.49.53
John Christensen 57.96, Lars Kvarfordh 57.34
Bent Christensen 57.27, Rolf Pettersson 56.96
4. SK Neptun, lag 1. F 3.50.10
Bengt Wedin 55.71, Leif Palm 59.13
Thomas Jannergren 58.76, V Krämbring 56.50
5. Timrå AIF F 3.51.12
Jan Lundmark 58.64, Bo Åman 57.00
Ulf Grödell 57.39, Pär Eriksson 58.09
6. Jönköpings SS F 3.51.39
Göran Gunnerling 56.57, Magnus Ekner 58.39
Alf Larsson 58.53, Peter Carlssson 57.90
7. Falu SS F DR 3.52.01
Bernt Zarnowiecki 54.70, And Häggqvist 59.16
Pär O Forsling 1.01.99, Börje Holmberg 56.16
8. KSLS F 3.52.51
Inge Andersson 58.05, Anders Hultin 57.67
Per Ericsson 59.58, Lennart Johansson 57.21
9. Örebro SS DR 3.54.23
Per Hagström 56.85, Per Hallkvist 58.29
Lars Skåål 59.31, Mats Helgesson 59.78
10. GKK Najaden 3.55.37
Lennart Knauff 1.00.75, Bo Nilsson 1.00.85
Bo Landerstedt 56.98, Kjell Styrén 56.79
11. Helsingborgs SS 3.57.01
Thomas Göransson 59.75, Gert Linderos 58.86
Olle Filipsson 59.27, Jörgen Hallberg 59.13
12. S 02, lag 1. 3.58.99
Jan Gustavsson 59.26, Glen Palstam 1.00.98
Sören Carlsson 1.00.47, Bo Sandkvist 58.28
13. Motala SS 4.00.20
Folke Sjöberg 57.82, Dag Sjöberg 1.02.69
Peter Hellman 58.11, Thomas Thor 1.01.58
14. SK Laxen DR 4.00.51
Bengt Olsson 1.00.65, Bo Nestor 1.03.83
Peter Pettersson 58.19, Stefan Nilsson 57.84
15. Uddevalla SF 4.02.84
Lennart Gullstrand 59.10, Ing Spetsmark 1.00.43
Leif Simonsson 1.01.87, Jim Jenssen 1.01.44
16. Karlstads SS, lag 1. 4.03.78
L Lindeberg 1.01.46, Kenneth Karlsson 1.02.90
Th Söderström 1.01.13, G Westerlund 58.99
17. SK Elfsborg 4.04.00
Ulf Zachrisson 1.00.71, Peter Larsson 1.02.58
L Gustavsson 1.05.13, L-G Berndtsson 55.58
18. SK Neptun, lag 2 4.04.73
René Tour 1.02.21, Åke Jörbo 1.00.00
Ante Zackrisson 1.00.20, Pekka Seitola 1.02.32
19. Finspångs SK 4.05.16
T Andersson 58.09, Mats Helgesson 1.03.79
B Larsson 1.01.54, Freddy Heinefelt 1.01.74
20. Södertörns SS, lag 1 4.05.50
Claes Börjesson 1.01.29, Leif Andersson 1.01.70
Stanl Björkqvist 1.02.46, T Sundström 1.00.05
21. LASS Linköping 4.06.31
Gunnar Kron 1.02.43, L-B Odenlid 1.03.60
Arvo Kobli 1.00.63, Göran Kron 59.65
22. Landskrona S 4.09.78
Claes Rigby 1.01.88, Bo Carlsson 1.02.98
Lennart Sjöholm 1.01.75, Peter Sääv 1.03.17
23. Södertälje SS 4.10.03
Claes-G Olsson 1.00.41, Kari Lindros 1.00.83
R Pettersson 1.01.24, Lennart Andersson 1.07.55
24. Sösdala SS 4.11.38
Bengt Ståhl 1.01.85, Åke Ståhl 1.06.17
Conny Ingvarsson 1.03.50, John Olsson 59.86
25. Varberg GIF 4.11.42
Lars Sandström 1.04.31, Per Andersson 1.02.70
Ulf Lindbergh 1.01.99, Jan Ladeborn 1.02.42
26. Växjö SS 4.12.82
Michael Harbrecht 59.03, Jan Frennberg 1.06.29
Tomas Karlsson 1.05.67, Arne Svanberg 1.01.83
27. Skäret SS 4.13.28
Bo Haglund 1.04.66, Stefan Cardesjö 1.05.39
Th Enderstein 1.01.12, Lars Karlsson 1.02.11
28. Ystads SS 4.14.81
Björn Persson 1.02.12, Dan Eliasson 1.01.80
Conny Karlsson 1.03.86, Christian Syrén 1.07.03
29. Karlstads SS, lag 2 4.20.81
Thomas Carlstein 1.03.86, Per Åberg 1.04.96
Urban Sundin 1.07.15, Roger Johansson 1.04.84
30. SK Ägir Disk.

Utbildningsprogram hösten -73

S = Simning P = Vattepolo
H = Simhopp K = Konstsim

SEPTEMBER

15-16	S	Instruktörer Steg 2 fortbildning	Nässjö
21-22	S	Steg 2 avd. I, Instruktörer	Motala
29-30	S	Steg 1 avd. I, Instruktörer	Älvsbyn/Kalix
29-30	PK	Instruktörer (p) funktionärer (k)	Dalarna
	S	Funktionärer	Västerås
	S	Steg 1, avd. II, Instruktörer	Tyringe
	K	Domare	Olofström

OKTOBER

5- 6	S	Steg 2 avd. I, Instruktörer	Motala
5- 7	H	Steg 3, Instruktörer	Bosön
12-13	S	Steg 1, Instruktörer	Eskilstuna
12-21	S	Steg 3, Instruktörer	Bosön
13-14	S	Steg 2, avd. I, Instruktörer	Stockholm
20-21	S	Funktionärer	Luleå
20-21	S	Steg 1 avd. I, Instruktörer	Östersund
20-21	S	Repetitionskurs, Funktionärer	Dals Långed
20-21	S	Steg 2 avd. II, Instruktörer	Stockholm
20-21	H	Domare	Stockholm
20-21	S	Steg 1 avd. I, Instruktörer	Växjö
27-28	S	Steg 1, Funktionärer	Hudiksvall
27-28		Ungdomsledare, Steg 1	Ronneby
	S	Steg 2 avd. I, Instruktörer	Västerås
	SHP	Simledareutbildning	Stockholm
	H	Domare	Stockholm

NOVEMBER

9-11	K	D2 och D3	Bosön
10-11	S	Steg 1 avd. II, Instruktörer	Växjö
10-11	S	Steg 2 avd. I, Instruktörer	Trollhättan
10-11	S	Fortbildn.kurs eft. steg 2, Instrukt.	Halmstad
12-13	S	Funktionärer	Stockholm
16-17	S	Repetitionskurs, Instruktörer	Falköping
17-18	SHPK	Föreningsledarkurs	Övertorneå-Kiruna
17-18	S	Steg 2 avd. II, Instruktörer	Stockholm
17-18	S	Steg 1 avd. I, Instruktörer	Östersund
19-20	S	Funktionärer	Stockholm
24-25	S	Steg 2 avd. II, Instruktörer	Stockholm
24-25	S	Ledarkurs	Nora
30-1/12	S	Funktionärer	Motala
	S	Steg 2 avd. II, Instruktörer	Västerås

DECEMBER

1- 2	S	Steg 2 avd. II, Instruktörer	Trollhättan

UNDER HÖSTEN

K	I 1	Västmanland
K	D 1	Västmanland

NYTT om NAMN

Många roliga svar på enkät till VM

Simsport-redaktörn har kikat lite i de frågeformulär, som våra VM-simmare fått sig tillställda och där man bl a skall svara på frågor om hobbies m. m. Redaktör'n, som själv ska åka till VM som svensk s k chef de mission (sv översättning missionsföreståndare) har sluppit att svara och säger som (förmodligen) Åke Lindhgren, att tur var väl det... Men humor har våra simmare och i en del fall skojar man väl med den s k överhögheten, gissar man. Nedan följer i varje fall en del plock från formulären.

HOBBIES

Våra VM-aspiranter har många roliga hobbies. Visste ni att **Svante Rasmuson** också är bra i löpning — har gjora 4.02,1 på 1.500 meter. Eller att **Leif "Chappe" Ericsson** är riksmästare i fensimning? **Sven von Holst** och **Börje Holmberg** bör trivas ihop — de gillar bägge fiske. Och de kan lämna ev. fångst till **Britt-Marie Smedh,** som utöver tennis och musik har matlagning som hobby. **Diana Olsson** gillar, hur hon nu hinner med allt, keramik och brevskrivning och har också som hobby litet försiktigt angivit: pojkar! **Lena Katarina Isaksson** gillar att skriva brev och att läsa och **Leif Björklund** har som hobby fotboll. Hur man nu kan ha det i Stockholm, så dåliga lag dom har där jämfört med t ex MFF!

EFTER PAPPA

Glen Bengtsson heter **Raimond** efter pappa och har familjen som hobby. Han har i VM-formuläret för "speciella utmärkelser" angivit, att han är — malaj!

Om släkten skriver också **Carl Gunnar Larsson,** vars systrar **Karin** och **Kisse** simmade ihop 12 SM — 7 resp. 5. Men Gunnar är storebror vorden — har är uppe i 31 SM-titlar vid det här laget. Plus en del annat, som bekant.

BÖRJADE TIDIGT

Att **Else Gunsten** är född på Filippinerna visste vi sen länge. Hon gjorde sin debut som tävlingssimmerska som 4-åring och tävlade nästa gång som 5-åring — då med seger som följd.

IDROTTSFAMILJ

Gunilla Lundberg har två bröder, **Henric** och **Magnus,** som vunnit JSM på skidor och EJM-tävlar i branschen, där Gunilla själv varit med i TV-laget. Mamma **Ingrid** höll som aktiv och under flicknamnet **Tafvelin** sju svenska rekord. Ingen dålig idrottsfamilj — egendomligt att Gunilla i den omgivningen har sådana hobbies som att handarbeta och passa småbarn!

VAD MENAS?

Ingen hobby utöver simhoppningen har **Ulrika Margareta Knape**. Konstig fritidssysselsättning har **Bernt Zarnowiecki,** vars beskrivning av hobbies vi ordagrant citerar: "Hm, hm! "Vad menas egentligen — är det samma hobby som Diana har — fast omvänt???

BRORSAN BÄST

Än så länge är Svante Rasmuson blott tvåa i familjen i simning. Svante har en brorsa, **Torgny,** som varit svensk mästare. Fast grenen har lagts ner — det gällde 400 meter bröstsim!

— OM BETYDELSEN AV VATTEN —

"Det är mycket viktigt att det finns vatten. Annars skulle man inte kunna lära sig simma, och då skulle man kunna drunkna.
(Utdrag ur skoluppsats)

SWINGING SWEDES

Så kallas **Gunnel Weinås** och **Ulrika Knape** av The International Swimmer, Australiens motsvarighet till Simsport. Kollegan har använt våra två blonda hoppambassadörer på sitt omslag och har alltså därmed onekligen garanterat sig ett snyggt omslag!

GAMBRIL FLYTTAR

Don Gambril, välkänd USA-tränare för bl a **Gunnar Larsson** — rör på sig. Don har jobbat som tränare för Harvard University — nu har han utnämnts till tränare för University of Alabama.

BLIR BERÖMD

Jon Hendricks, välkänd svensk gäst på slutet av 60-talet, OS-guldman på 100 fritt i Melbourne och den förste under 55 sekunder på distansen, är en av de sju simmare, som får sitt namn inristat i International Swimming Hall of Fame, Fort Lauderdale, USA, vid den årliga ceremonin dan före julafton. Jon är numera amerikan med Chicago som hemort.

Holland blir "Honour Country" vid årets ceremoni.

STORA KRAV

Karlstads SS fyller 50 i år och har bl a celebrerat jubileet med en läsvärd minnesskrift, för vilken ordförande **Thorsten Westerlund** med den äran fungerat som ansvarig utgivare, redaktör, redaktionssekreterare och reporter (samma arbetsfördelning har vi f ö i Simsport — reds anm.). Om polo klipper vi följande roliga uttömmande och sanna (!) funderingar:

"Att bli en god polospelare är få förunnat. Det fordras en lång och gedigen utbildning först som simmare sedan som bollspelare, taktiker, brottare och atlet innan man mognat som spelare. Den fulländale polospelaren torde behöva följande egenskaper: **Gunnar Larssons** simförmåga, **Ingemar Johanssons** punch och reaktionsförmåga, **Lurch Anderssons** skjutförmåga, **Ulf Sterners** spelförmåga och split vision, **Pelle Svenssons** brottartalang, **Hans Bettenburgs** råstyrka och sist men inte minst **Jarl Kulles** skådespelarkonst."

FYLLDE FEL

I förra numret beskyllde vi av misstag **Gunnar Sulling** för att fylla femtio år den 9 september. Det är dock först den 15 september, som vår forne bröstsimsmästare nollar. Den uppmärksamme iakttagaren noterade också, att **Ingvar Westergren** fyllde jämnt i december — givetvis skall det vara 70 år, som Ingvar blir då.

Jämna år, 70, har också kansliets postmästare, **Yngve Sandström,** i all tysthet passat på att bli i medio av juli.

SLOG SPITZ

Mark Spitz fick stryk av — **Anita Zarnowiecki!** Vid Makkabiaden i Israel i juli tog Anita sju guld och ett silver. Spitz hade "rekordet från 1969 med sju guld, dock bara fem individuellt — Anita tog alla sina i individuella grenar. 100, 200 och 400 fritt, 200 och 400 medley och 100 och 200 rygg vann Anita plus silver på 800 frisim i sista grenen. Ihop med tvillingbror **Bernt** blev det 13 medaljer för Zarnowieckis — undra på att tränare **Sune Sandberg** var nöjd med facit där nere. Bernt vann guld på 400 och 1.500 frisim, silver på 200 frisim och i bägge medleygrenarna.

TILL AMERIKA

Till USA, Chicago och ASCA:s (American Swimming Coaches Association) femte "världsklinik" i simning, simhopp och polo har som svenska deltagare utsetts **Tommy Malmsten,** Kristianstad, och **Claes-Göran Widén,** Stockholm. Om någon får förhinder är **Berndt Nilsson,** Göteborg, nominerad som reserv. Det lär väl inflyta rapport i Simsport — red. bävar, eftersom de nominerade delegaterna är bland de många mästare vi har i att pricka in manusleveransen nån vecka (minst) efter satt deadline. Den 20—23 sept. äger "kliniken" rum — det kanske blir nånting i decembernumret!?!



SIMSPORTS RESULTATBÖRS



FÖRKORTNINGAR: VR = världsrekord, ER = europarekord, LR = landsrekord, SR = svenskt rekord, NoR = nordiskt rekord, DR = distriktsrekord, BR = banrekord, Storbritannien, Ö-ty = Östtyskland, V-ty = Västtyskland.

MÄSTERSKAP

BERLIN

DDR-mästerskap i Sport-Forum-Freibad 11—15/7 ((50 m):

Damer:

Frisim: 100 m: 1. Kornelia Ender, (SC Chemie Halle) 0:58,25 WR, 2. Anlrea Elfe (SC Dynamo Berlin) 0:59,54, 3. Andrea Hübner (SC Karl-Marx-Stadt) 059,76; 200 m: 1. Andrea Eife 2:05,70 ER, 2. Kornelia Ender 2:05,79, 3. Elke Sehmisch (SC DHfK Leipzig) 2:09,25; 400 m: 1. Andrea Eife 4:27,96, 2. Elke Sehmisch 4:29,85, 3. Gudrun Wegner (SC Einheit Dresden) 4:31,89; 800 m: 1. Gudrun Wegner 9:11,94, 2. Cornelia Dörr (SC DHfK Leipzig) 9:20,80, 3. Angela Franke (SC Magdeburg) 9:23,69.

Bröst: 100 m: 1. Renate Vogel (SC Karl-Marx-Stadt) 1:15,70, 2. Brigitte Schuchardt (SC Turbine Erfurt) 1:17,69, 3. Doris Meier (SC Magdeburg) 1:18,41; 200 m: 1. Hannelore Anke (SC Karl-Marx-Stadt) 2:44,19, 2. Renate Vogel 2:44,37, 3. Brigitte Schuchard 2:45,48.

Rygg: 100 m: 1. Ulrike Richter (SC Einheit Dresden) 1:07,00, 2. Christine Herbst (SC Einheit Dresden) 1:08,54, 3. Sylvia Eichner (SC Einheit Dresden) 1.09.45; 200 m: 1. Andrea Eife 2:22,34 ER, 2. Christine Herbst 2:25,53, 3. Ulrike Richter 2:26,81.

Fjäril: 100 m: 1. Kornelia Ender 1:02,31 WR, 2. Rosemarie Kother (SC Dynamo Berlin) 1:03,41, 3. Roswitha Beier (SC Dynamo Berlin) 1:03,64; 200 m: 1. Rosemarie Kother 2:16,03 ER, 2. Roswitha Beier 2:21,48, 3. Ines Zimmermann (SC DHfK Leipzig) 2:25,35.

Medley: 200 m: 1. Kornelia Ender 2:23,43, 2. Andrea Eife 2:24,18, 3. Andrea Hübner 2:24,87; 400 m: 1. Gudrun Wegner 5:05,37, 2. Angela Franke 5:08,06, 3. Brigitte Schuchardt 5:11,61.

Herrar:

Frisim: 100 m: 1. Roger Pyttel (SC DHfK Leipzig) 0:52,78, 2. Peter Bruch (SC Dynamo Berlin) 0:53,52, 3. Hartmut Flöckner (TSC Berlin) 0,54,54; 200 m: 1. Roger Pyttel 1:55,06, 2. Hartmut Flöckner 1:58,28, 3. Peter Bruch 1:58,40; 400 m: 1. Roger Pyttel 4:06,58 NR, 2. Wilfried Hartung (TSC Berlin) 4:09,92, 3. Wolfram Sperling (SC DHfK Leipzig) 4:12,87; 1500 m: 1. Andreas Meier (SC Empor Rostock) 16:32,05, 2. Wolfram Sperling 16:35,30, 3. Klaus Dockhorn (Chemie Halle) 16:36,12.

Bröst: 100 m: 1. Jürgen Glas (SC Dynamo Berlin) 1:08,34, 2. Wolfram Sperling 1:09,44, 3. Ulrich Nitzsche (SC Karl-Marx-Stadt) 1:10,46; 200 m: 1. Jürgen Glas 2:26,02, 2. Ulrich Nitzsche 2:29,37, 3. Michael Spormann (SC Dynamo Berlin) 2:36,87.

Rygg: 100 m: 1. Lutz Wanja (ASK Vorwärts Rostock) 1:00,33, 2. Christian Lietzmann (SC Einheit Dresden) 1:01,21, 3. Thomas Luckau (SC Dynamo Berlin) 1:01,86; 200 m: 1. Lutz Wanja 2:10,46, 2. Christian Lietzmann 2:10,96, 3. Lothar Noack (SC Einheit Dresden) 2:11,14.

Fjäril: 100 m: 1. Roger Pyttel 0:57,08, 2. Hartmut Flöckner 0,57,48, 3. Christian Lietzmann 0:59,61; 200 m: 1. Hartmut Flöckner 2:06,02, 2. Gert Glogowsky (SC DHfK Leipzig) 2:08,97, 3. Volker Pohl (SC Einheit Dresden) 2:12,54.

Medley: 200 m: 1. Roger Pyttel 2:10,06, 2. Christian Lietzmann 2:11,14, 3. Wolfram Sperling 2:12,46; 400 m: 1. Wolfram Sperling 4:37,71, 2. Christian Lietzmann 4:40,50, 3. Wolfram Dobroschke (SC DHfK Leipzig) 4:50,85.

INT. TÄVLINGAR

MALEN

Simbadet den 25/7 (50 m).

200 medley d: Ann-Marie Lennheden, Laxen 2.45.8 (DR), Camilla Hoffer, Kristianstad 2.46.3, Ann-Sofi Roos, Kristianstad 2.48.1, Katarina Breitenfellner, Kristianstad 2.49.8, Karin Johnsson, Laxen 3.10.6, Ann Becker, Malsjö 3.12.0, Lillemor Hulting, Malsjö 3.25.4.

200 frisim h: Gunnar Larsson, Malmö S 2.01.3, Inge Andersson, Kristianstad 2.03.0, Lennart Johansson, Krisitanstad 2.08.4, Per Kersmark, Kristianstad 2.12.3, Per Fridh, Nässjö 2.14.5, Thomas Björnstad, Malsjö 2.20.0, Jörn Christensen, Bergen 2.21.7, Leif Olsson, Näcken, Örkelljunga 2.23.8, John Pettersson, Laxen 2.24.5, Kent Stenbäck, Laxen 2.25.0.

800 frisim d: Torild Bergesen, Bergen 10.08.6 (DR), Lena Andersson, Malmö S 10.44.2, Lise Christensen, Bergen 10.57.2, Lotta Palmér, Laxen 10.58,9.

1500 frisim d: Else Gunsten, Kristianstad 18.20.2 (NR)

200 bröst d: Ann-Sofi Roos, Kristianstad 2.58.5, Bente Haaskjold, Bergen 2.59.7, Elin Knag, Bergen 3.01.5, Britt-Marie Roos, Kristianstad 3.10.5, Anne Gun Tingvold, Bergen 3.09.8.

100 rygg h: Inge Andersson, Kristianstad 1.07.0, Per Kersmark, Kristianstad 1.13.7, Torsten Buhre, Malmö S 1.14.5, Jörn Christensen, Bergen 1.16.5.

100 rygg d: Pia Zätterström, Limhamn 1.16.0, Suzanne Martinsson, Kristianstad 1.19.0, Maria Folkeson, Kristianstad 1.20.3, Lise Christensen, Bergen 1.21.4, Ann-Marie Lennheden, Laxen 1.24.2.

100 fjäril d: Else Gunsten, Kristianstad 1.16.6, Elin Knag, Bergen 1.23.3, Torild Bergesen, Bergen 1.25.3.

200 fjäril d: Katarina Aronsson, Nässjö 2.32.8.

200 rygg h: Hans Österberg, Malmö S 2.42.0.

100 fjäril h: Lennart Johansson, Kristianstad 1.04.4, Gunnar Larsson, Malmö S 1.04.4, Torsten Buhre, Malmö S 1.08.6, Thomas Brorsson, Malmö S 1.11.0

100 frisim d: Suzanne Martinsson, Kristianstad 1.05.4, Camilla Hoffer, Kristianstad 1.07.8, Torild Bergesen, Bergen 1.08.3, Pia Becker, Malsjö 1.11.5.

VÄRNAMO

Klubbmatch Värnamo SS — Amtv Hamburg i Värnamo Simhall 2/6 (25 m). Poäng: VSS 159 - Amtv 150.

200 frisim h: Martin Sedryne, AMTV 2.10.3, Ove Johansson, VSS 2.10.7, Stefan Widell, VSS 2.12.1, Axel Krinut, AMTV 2.12.6.

200 bröst d: Marie Sundeborg, VSS 3.03.8, Berit Sadryna, AMTV 3.13.5, Carola Johansson, VSS 3.16.5.

100 rygg p. —60 —61. Magnus Wilson, VSS 1.15.4, Michael Meyer AMTV 1.28.5, Carsten Strecker, AMTV 1.30.3.

100 fjäril fl. —60—61: Susanne Jonsson, VSS 1.21.9, Yvonne Sjödahl, VSS 1.24.6, Doris Neümann, AMTV 1.44.7.

100 frisim p —62: Mikael Strandh, VSS 1.22.0, Thorsten Schlicht, AMTV 1.25.8, Stefan Vogt, AMTV 1.27.5.

100 bröst fl. —62: Karin Lundh, VSS 1.34.0, Martina Wix, AMTV 1.50.3, Marie-Louise Örn, VSS 1.51.8.

200 bröst h: Lennart Petersson, VSS 2.52.2, Ove Johansson, VSS 2.57.6.

100 rygg d: Marie Sundeborg, VSS 1.17.4, Ingrid Husberg, VSS 1.18.3, Dagmar Dissener, AMTV 1.22.5.

100 fjäril p: Magnus Wilson, VSS 1.17.0, Carsten Strecker, AMTV 1.29.4, Rüdiger Sölter, AMTV 1.36.2.

100 frisim fl 60—61: Irja Dahlman, VSS 1.07.8, Susanne Jonsson, VSS 1.10.6, Cornelie Maack, AMTV 1.20.0.

100 bröst p —62: Ole Wenxel, AMTV 1.42.0, Gunnar Jörgensson, VSS 1.43.2, Thorsten Schlicht, AMTV 1.50.9.

50 rygg fl —62: Karin Lundh, VSS 43.3, Cecilia Lindqvist, VSS 47.8, Caran Werner, AMTV 48.2.

100 rygg h: Axel Knaut, AMTV 1.05.3, Frank Ahrens, AMTV 1.05.9, Stefan Widell, VSS 1.09.7.

100 fjäril d: Carola Johansson, VSS 1.15.2, Marie Sundeborg, VSS 1.18.0, Sybilla Hansen, AMTV 1.30.5.

100 frisim p —60—61: Magnus Wilsson, VSS 1.05.6, Jan-Inge Bexell, VSS 1.09.2, Carsten Strecker, AMTV 1.16.4.

100 bröst fl —60—61: Susanne Jonsson, VSS 1.25.9, Ann-Charlotte Fredriksson, VSS 1.26.4, Andrea Frank, AMTV 1.35.6.

50 rygg p —62 Wolfgang Sieveras AMTV 43.7, Mikael Strandh, VSS 44.1, Knut Junghanns, AMTV 44.0.

50 fjäril fl —62: Karin Lundh, VSS 45.9, Regina Krauss, AMTV 55.9.

100 fjäril h: Martin Sodvyhe, AMTV 1.07.2, Axel Knaut, AMTV 1.09.7, Ove Johansson, VSS 1.10.5.

200 frisim d: Marie Sundeborg, VSS 2.19.5, Ingrid Husberg, VSS 2.33.0, Ute Bröcker, AMTV 2.37.2.

100 bröst p: Jörg Fahshauer, AMTV 1.15.1, Jan-Inge Bexell, VSS 1.10.7, Rüdiger Sölter, AMTV 1.35.8.

100 rygg fl 60—61: Irja Dahlman, VSS 1.23.0, Ines Krützmann, AMTV 1.25.9, Ann-Charlotte Fredriksson, VSS 1.27.3.

50 fjäril p —62: Stefan Vogt, AMTV 46.9, Mikael Strandh, VSS 47.6, Gunnar Jörgensson, VSS 48.0.

100 frisim fl —62: Karin Lundh, VSS 1.22.0, Marie-Louise Örn, VSS 1.28.0, Karin Werner, AMTV 1.39.3.

4×100 medley h: AMTV 4.38.0, VSS 4.40.1.

4×100 medley d: VSS 5.21.2, AMTV 5.32.4.

4×100 medley p —60—61 VSS 5.36.5, AMTV 5.36.8.

4×100 medley fl —60—61: VSS 5.30.6, AMTV 6.05.3.

4×50 medley p —62: AMTV 2.55.0, VSS diskv.

4×50 medley fl —62: VSS 3.00.3, AMTV 3.25.4.

4×100 frisim h: AMTV 4.05.4, VSS lag I 4.09.6.

4×100 frisim d: VSS 4.40.1, AMTV 4.57.2.

4×50 frisim p 60—61: AMTV 2.14.1, VSS 2.14.3.

4×50 frisim fl 60—61: VSS 2.12.5, AMTV 2.28.9.

4×50 frisim p —62: AMTV 2.45.0, VSS 2.58.9.

4×50 frisim fl. —62: VSS 2.41.7, AMTV 3.08.5.

DM-TÄVLINGAR

DALARNA

Ute-DM 29—30/6 och 1/7 (50 m).

400 frisim h: Börje Holmberg, FSS 4.25.7, Bernt Zarnowiecki, FSS 4.38.1, Anders Häggqvist, FSS 5.07.9.

400 frisim d: Mari-Louise Vösu, BSS 5.07.7 (DR), Ulla-Karin Solum, BSS 5.12.3, Margareta Alm, BSS 5.20.1.

100 fjäril h: Bernt Zarnowiecki, FSS 1.05.3 (DR), Börje Holmberg, FSS 1.08.3, Anders Häggqvist, FSS 1.09.9.

100 fjäril d: Ulla-Karin Solum,

BSS 1.19.6, Margareta Alm, BSS 1.23.4.

200 medley d: Bernt Zarnowiecki, FSS 2.24.3 (DR), Börje Holmberg, FSS 2.25.6.

200 medley d: Mari-Louise Vösu, BSS 2.49.1, Ulla-Karin Solum, BSS 2.49.6, Margareta Alm, BSS 2.52.5.

4×100 m frisim herrar: Falun 4.07.8 (DR), Borlänge SS 4.31.4.

4×100 frisim d: Borlänge SS 4.45.4, Ludvika SS 4.56.7.

100 frisim h: Bernt Zarnowiecki, FSS 56.6 (DR), Börje Holmberg, FSS 57.0, Tomas Bäck, BSS 1.00.9.

200 frisim d: Mari-Louise Vösu, BSS 2.25.5, Margareta Alm, BSS 2.25.5, Ulla-Karin Solum, BSS 2.28.3.

100 bröst h: Bernt Zarnowiecki, FSS 1.14.6, Anlers Häggqvist, FSS 1.14.7.

200 rygg d: Mari-Louise Vösu, BSS 2.52.6, Agneta Engberg, ASS 2.55.9.

200 fjäril h: Bernt Zarnowiecki, FSS 2.27.6 (DR), Börje Holmberg, FSS 2.33.6.

200 bröst d: Lena Johansson, LSS 3.09.2, Margareta Alm, BSS 3.10.2.

100 rygg h: Börje Holmberg, FSS 1.08.7 (DR), Bernt Zarnowiecki, FSS 1.11.2.

400 medley d: Ulla-Karin Solum, BSS 6.02.0, Mari-Louise Vösu, BSS 6.16.3.

4×100 medley h: Falu SS 4.42.9 (DR), Borlänge SS 5.12.8.

100 frisim d: Ulla-Karin Solum, BSS 1.06.5, Mari-Louise Vösu, BSS 1.08.7, Margareta Alm, BSS 1.09.1.

200 frisim h: Bernt Zarnowiecki, FSS 2.02.1 (DR), Börje Holmberg, FSS 2.02.3.

100 bröst d: Lena Johansson, LSS 1.27.4 (DR), Margareta Alm, BSS 1.28.0, Birgitta Hedberg, BSS 1.29.1.

200 rygg h: Börje Holmberg, FSS 2.32.1 (DR), Bernt Zarnowiecki, FSS 2.36.3, Stefan Flink, BSS 2.37.3.

200 fjäril d: Ulla-Karin Solum, BSS 2.57.0, Margareta Alm, BSS 3.08.1.

200 bröst h: Bernt Zarnowiecki, FSS 2.46.7, Anders Häggqvist, FSS 2.48.0, Björn Solum, BSS 2.57.4.

100 rygg d: Mari-Louise Vösu, BSS 1.20.1, Agneta Engberg, ASS 1.23.3, Kicki Holm, LSS 1.24.8.

400 medley h: Börje Holmberg, FSS 5.06.3 (DR), Bernt Zarnowiecki, FSS 5.23.5.

4×100 medley d: Borlänge SS 5.30.7, Ludvika SS 5.49.3.

4×200 frisim h: Falu SS 9.16.0 (DR), Borlänge SS 10.03.8.

ORSA

Orsa Simbad 21/6.

800 frisim d: Ulla-Karin Solum, BSS 10.31.2, Ylva Persson, BSS 10.33.0, Margareta Alm, BSS 10.49.5, Lena-Maja Vähätalo, BSS 10.53.7.

1500 frisim h: Börje Holmberg, FSS 18.10.8, Bernt Zarnowiecki, FSS 18.24.6, Owe Lindqvist, BSS 18.37.2.

GOTLAND

1500 frisim h: Ola Sigalit, WSS 18.31.7, Nils-Erik Thudén, 20.19.1, Bertil Carlberg, Roma 20.51.7, Peter Holmgren, Roma 22.06.4.

800 frisim d: Inga-Britt Larsson, WSS 11.21.0, Åsa Wizén, Roma 12.04.5.

31/5—3/6.

200 fjäril h: Mats Rodebjer, WSS 2.29.0 (DR), Ola Sigalit, WSS 2.31.0.

200 rygg d: Åsa Fritzell, WSS 2.49.3, Ingrid Fahlén, WSS 3.17.1.

200 bröst h: Bertil Carlberg, Roma 2.58.8, Dan Thomsson, WSS 3.18.0.

400 frisim d: Inga-Britt Larsson, WSS 5.26.4, Gunilla Rosenqvist, WSS 5.45.8.

100 frisim h: Ola Sigalit, WSS 1.00.1, Mats Rodebjer, WSS 1.01.0, Nils-Erik Thudén, WSS 1.02.5, Bertil Carlberg, Roma 1.08.7.

200 medley h: Ola Sigalit, WSS 2.36.4, Mats Rodebjer, WSS 2.41.2, Nils-Erik Thudén, WSS 2.48.2.

100 frisim d: Gunilla Rosenqvist, WSS 1.10.0, Ingrid Fahlén, WSS 1.13.6, Åsa Wisén, Roma 1.20.0.

200 rygg h: Lars Andersson, WSS 2.32.3, Mats Rodebjer, WSS 2.42.6, Björn Edwardsson, WSS 2.56.5.

200 bröst d: Karin Fahlén, WSS 3.12.2, Maria Pärli, WSS 3.26.1, Maria Haack, WSS 3.35.3.

400 frisim h: Ola Sigalit, WSS 4.40.6, Nils-Erik Thudén, WSS 4.59.1, Bertil Carlberg, Roma 5.17.7.

200 fjäril d: Åsa Fritzell, WSS 3.28.9, Åsa Wizén, Roma 3.44.1.

200 medley, d: Åsa Fritzell, WSS 2.54.6, Inga-Britt Larsson, WSS 2.58.8.

4×200 frisim h: WSS 9.10.3, Roma 11.07.8.

200 frisim h: Mats Rodebjer, WSS 2.11.8, Lars Andersson, WSS 2.14,8, Björn Edwardsson, WSS 2.24.0.

100 fjäril d: Åsa Fritzell, WSS 1.27.2, Åsa Wizén, Roma 1.43.8.

100 bröst h: Nils-Erik Thudén, WSS 1.19.5, Bertil Carlberg, Roma 1.20.2, Dan Thomsson, WSS 1.33.6.

100 rygg d: Åsa Fritzell, WSS 1.19.8, Ingrid Fahlén, WSS 1.29.9, Madeleine Andrée, Roma 1.32.6.

400 medley h: Mats Rodebjer, WSS 5.43.6, Bertil Carlberg, Roma 6.24.5.

4×100 medley h: WSS 5.06.1, Roma 5.52.4.

100 bröst d: Anette Fohlström, WSS 1.26.9, Karin Fahlén, WSS 1.27.7, Maria Pärli, WSS 1.34.6.

100 rygg h: Lars Andersson, WSS 1.07.9, Mats Rodebjer, WSS 1.17.2, Björn Edwardsson, WSS 1.25.5.

200 frisim d: Inga-Britt Larsson, WSS 2.32.0, Gunilla Rosenqvist, WSS 2.32.2, Åsa Wizén, Roma 2.57.0.

100 fjäril h: Mats Rodebjer, WSS 1.09.0, Nils-Erik Thudén, WSS 1.15.7, Björn Edwardsson, WSS 1.19.6.

400 medley d: Åsa Fritzell, WSS 6.26.4, Åsa Wizén, Roma 7.23.0.

4×100 melley d: WSS 5.54.0, Roma 6.58.7.

4×100 frisim h: WSS 4.39.2, Roma 5.03.5.

HALLAND

DM, Halmstad 8/7 (50 m).

100 frisim I: Ann-Marie Lennheden, SK Laxen 1.05.9, Pia Mårtensson, Varbergs GIF 1.07.5, Britt-Mari Karlsson, Varbergs GIF 1.09.4, Marie Holmgren, Varbergs GIF 1.11.7, Anna-Karin Sjöström, SK Laxen 1.13.1.

200 rygg h: Stefan Nilsson, SK Laxen 2.25.2, (DR),, Peter Pettersson, SK Laxen 2.30.6, Jan Ladeborn, Sim GIF 2.31.6, Bengt Olsson, SK Laxen 2.39.1, Ulf Lindbergh, Sim GIF 2.43.4.

200 bröst d: Pia Mårtensson, Varbergs GIF 3.09.4, Eva Andersson, VSLS 3.10.9, Maria Cavalli, SK Laxen 3.19.4, Susan Johansson, Varbergs GIF 3.26.1.

400 frisim h: Peter Pettersson, SK Laxen 4.17.5 (DR), Stefan Nilsson, SK Laxen 4.34.6, Jan Ladeborn, Sim GIF 4.45.0, Ulf Lindbergh, Sim GIF 4.47.8, Per Andersson, Sim GIF 4.50.6.

200 fjäril d: Ann-Marie Lennheden, SK Laxen 2.48.6 (DR), Maria Cavalli, SK Laxen 2.59.6, Marie Holmgren, Varbergs GIF 3.01.6.

200 medley d: Ann-Marie Lennheden, SK Laxen 2.48.2, Pia Mårtensson, Varbergs GIF 2.52.1, Maria Cavalli, SK Laxen 2.55.5, Anna-Karin Sjöström, SK Laxen 3.07.2, Lotta Palmér, SK Laxen 3.07.9.

4×200 frisim h: Laxen Lag I 8.43.6 (DR), Sim GIF Lag I 9.12.3, Laxen Lag II 9.56.6, Sim GIF Lag II 10.44.9.

800 frisim d: Ann-Marie Lennheden, SK Laxen 10.06.2 (DR), Pia Mårtensson, VGIF 10.20.4, Britt-Mari Karlsson, VGIF 10.54.0, Maria Cavalli, SK Laxen 11.00.8.

200 frisim h: Peter Pettersson, SK Laxen 2.04.3 (DR), Stefan Nilsson, SK Laxen 2.08.6, Bengt Olsson, SK Laxen 2.13.3, Per Andersson, VGIF 2.15.6, Jan Ladeborn, VGIF 2.16.2.

100 fjäril I: Ann-Marie Lennheden, SK Laxen 1.15.1 (DR), Pia Mårtensson, VGIF 1.19.2, Marie Holmgren, VGIF 1.20.3, Inger Karlsson, SK Laxen 1.21.3.

400 frisim h: Peter Pettersson, SK Laxen 4.17.5 (DR), Stefan Nilsson, SK Laxen 4.34.6, Jan Ladeborn, Sim GIF 4.45.0, Ulf Lindbergh, Sim GIF 4.47.8, Per Andersson, Sim GIF 4.50.6.

200 fjäril d: Ann-Marie Lennheden, SK Laxen 2.48.6 (DR), Maria Cavalli, SK Laxen 2.59.6, Marie Holmgren, Varbergs GIF 3.01.6.

200 medley d: Ann-Marie Lennheden, SK Laxen 2.48.2 (DR), Pia Mårtensson, Varbergs GIF 2.52.1, Maria Cavalli, SK Laxen 2.55.5, Anna-Karin Sjöström, SK Laxen 3.07.2, Lotta Palmér, SK Laxen 3.07.9.

4×100 medley h: SK Laxen, lag I 4.41.7 (DR), Varbergs GIF, lag I 4.55.9, SK Laxen, lag II 5.17.8.

4×100 frisim, d: Varbergs GIF, lag I 4.41.8, SK Laxen, lag I 4.45.2, Varbergs GIF, lag II 5.10.2, Varbergs SLS, lag I 5.15.2.

GÄSTRIKLAND

DM-Simning Valbobadet 4—6/6.

400 frisim d: Ulla Eriksson, GSS 5.05.6, Annika Hessman, GSS 5.18.5, Inga Norrbelius, GSS 5.16.1, Ann Lili Sjödin, HAIF 5.29.6, Kerstin Rainer, GSS 5.32.0.

200 bröst h: Jan Larsson, GSS 2.57.0, Lars Hallén, HSSS 3.03.7, Thomas Bäck, GSS 3.07.7.

200 rygg d: Karin Jakobsson, HSSS 2.56.9, Lena Lundberg, GSS 3.00.5, Ann Lili Sjödin, HAIF 3.04.1.

100 frisim h: Ola Håkansson, GSS 56.7, Peter Fahlstedt, GSS 1.05.8, Jan Larsson, GSS 1.06.2, Thomas Bäck, GSS 1.06.7.

200 medley d: Ulla Eriksson, GSS 2.50.5, Kerstin Rainer, GSS 2.50.5, Annika Hessman, GSS 2.51.1, Anna Rainer, GSS 2.57.9, Inga Norrbelius, GSS 2.59.4.

400 medley h: Ola Håkansson, GSS 5.34.5 (DR), Thomas Bäck, GSS 5.55.0, Jan Larsson, GSS 5.56.0.

4×200 frisim h: Gävle SS lag 1 10.21.4, Harnäs-Skutskärs SS 10.55.2, Gävle SS lag 2 10.58.5.

100 frisim d: Annika Hessman, GSS 1.06.3, Ulla Eriksson, GSS 1.06.3, Inga Norrbelius, GSS 1.08.0, Karin Jakobsson, HSSS 1.10.4.

200 rygg h: Ola Håkansson, GSS 2.38.1, Jan Larsson, GSS 2.39.3, Tomas Andersson, HSSS 2.50.5.

200 bröst d: Kerstin Rainer, GSS 3.08.5, Kristin Lindström, HAIF 3.15.4, Lena Lundberg, GSS 3.17.0, Helena Göransson, GSS 3.17.4.

400 frisim h: Ola Håkansson, GSS 4.51.7, Thomas Bäck, GSS 5.10.0, Tomas Andersson, HSSS 5.13.3, Jan Larsson, GSS 5.27.3.

100 fjäril h: Ola Håkansson, GSS 1.12.8, Lars Odby, GSS 1.21.0, Thomas Bäck, GSS 1.29.5.

400 medley d: Annika Hessman, GSS 6.04.1, Ulla Eriksson, GSS 6.12,9, Inga Norrbelius, GSS 6.15.6.

200 medley h: Ola Håkansson, GSS 2.28.9, Jan Larsson, GSS 2.43.0, Thomas Bäck, GSS 2.47.7.

4×100 medley d: Gävle SS lag II 5.28.0, Gävle SS lag III 5.35.6, Gävle SS lag I 5.42.5.

4×100 medley h: Gävle SS lag I 5.08.0, Harnäs-Skutskärs SS I 5.27.8, Gävle SS lag II 5.47.4.

200 frisim d: Ulla Eriksson, GSS 2.23.9, Annika Hessman, GSS 2.26.2, Inga Norrbelius, GSS 2.28.1, Ann Lili Sjödin, HAIF 2.36.6, Berith Andersson, GSS 2.38.0.

200 frisim h: Ola Håkansson, GSS 2.21.1, Jan Larsson, GSS 2.21.9, Thomas Bäck, GSS 2.26.9, Tomas Andersson, HSSS 2.28.7.

100 fjäril d: Annika Hessman, GSS 1.13.3, Ulla Eriksson, GSS 1.17.5, Anna Rainer, GSS 1.26.4.

100 bröst h: Jan Larsson, GSS 1.21.9, Lars Hallén, HSSS 1.23.2, Per Ökvist, HSSS 1.26.0, Åke Östlund, GSS 1.26.2.

100 rygg d: Lena Lundberg, GSS 1.23.5, Ann Lili Sjödin, HAIF 1.25.5, Anna Rainer, GSS 1.26.4, Inga Norrbelius, GSS 1.27.6.

100 rygg h: Ola Håkansson, GSS 1.17.0, Jan Larsson, GSS 1.18.5, Thomas Bäck, GSS 1.20.1, Tomas Andersson, HSSS 1.20.4.

100 bröst d: Kerstin Rainer, GSS 1.27.1, Helena Göransson, GSS 1.30.8, Kristin Linlström, HAIF 1.31.1, Berith Andersson, GSS 1.31.2, Annika Törnberg, HSSS 1.32.9.

4×100 frisim h: Gävle SS lag II 4.32.4, Gävle SS lag I 4.39.2, Harnäs-Skutskär SS I 4.55.3.

4×100 frisim d: Gävle SS lag II 4.48.8, Gävle SS lag I 4.55.1, Gävle SS lag III 4.57.1, Harnäs-Skutskärs SS 5.15.5.

NÄRKE

Fellingsbrobadet 7/6 (50 m).

1500 frisim h: Bengt Håkansson, KIF 18.44.3, Ove Nylén, HSK 18.44.5, Per Hagström, ÖSS 18.50.1, Mats Nylén, HSK 18.54.7, Stefan Jansson, ÖSS 19.46.8.

800 frisim d: Barbara Schroeder, ÖSS 4.59.9, Marianne Nilsson, HSK 10.25.7, Annika Ericsson, KIF 10.26.7, Susanne Collgård, KIF 10.30.9, Mona Andersson, HSK 10.41.5.

Utomhus-DM 30/6—1/7 (50 m)

200 fjäril h: Ove Nylén, HSK 2.25.6 (DR), Mats Nylén, HSK 2.32.5, Stefan Lund, KIF 2.42.5.

200 rygg d: Mona Andersson, HSK 2.39.0 (DR), Annica Johansson, HSK 2.40.1, Eva Landkvist, ÖSS 2.47.6, Susanne Collgård, KIF 2.49.1.

200 bröst h: Ulf Clavell, KIF 2.46.8 (DR), Kenneth Johannesson, ÖSS 2.51.8, Gunnar Nyman, ÖSS 2.55.5.

400 frisim d: Barbara Schroeder, ÖSS 4.59.9, Marianne Niusson, HSK 5.11.5, Anneli Björk, HSK 5.13.1, Mona Andersson, HSK 5.18.5.

100 frisim h: Per Hagström, ÖSS 56.9 (DR), Per Hallqvist, ÖSS 59.1, Lars Skåål, ÖSS 1.01.2.

200 medley d: Eva Landkvist, ÖSS 2.42.8 (DR), Annica Ericson, KIF 2.42.8, Annica Johansson, HSK 2.47.5.

200 medley h: Per Hagström, ÖSS 2.27.9, Bengt Håkansson, KIF 2.28.2, Mats Nylén, HSK 2.35.1, Per Hallkvist, ÖSS 2.35.7.

100 frisim d: Annica Ericson, KIF 1.03.9, Susanne Collgård, KIF 1.05.2, Lena Borglund, KIF 1.05.8, Gunilla Land, ÖSS 1.06.0.

200 rygg h: Bengt Håkansson, KIF 2.27.2, Per Hagström, ÖSS 2.38.3, Urban Karlström, ÖSS 2.39.9, Anders Persson, HSK 2.40.9.

200 bröst d: Kristina Lie, KIF 3.03.6, Eva Landkvist, ÖSS 3.07.0, Mona Andersson, HSK 3.08.9.

400 frisim h: Mats Nylén, HSK 4.37.2, Per Hallkvist, ÖSS 4.39.7, Ove Nylén 4.42.5, Bengt Håkansson, KIF 4.42.9.

200 fjäril d: Annica Ericson, KIF 2.43.9, Gunilla Svensson, HSK 2.45.0, Gunilla Fröberg, ÖSS 2.59.5.

4×200 frisim h: ÖSS lag 1 9.02.2, HSK lag 1 9.06.2, KIF lag 1 9.32.1.

200 frisim h: Per Hagström, ÖSS 2.07.8, Mats Nylén, HSK 2.10.7, Ove Nylén, HSK 2.12.9, Urban Karlström, ÖSS 2.19.8.

100 fjäril d: Annika Ericson, KIF 1.14.0, Gunilla Fröberg, ÖSS 1.16.0, Gunilla Svensson, HSK 1.17.2, Barbara Schroeder, ÖSS 1.17.5.

100 bröst h: Ulf Clavell, KIF 1.16.1 (DR), Kenneth Johannesson, ÖSS 1.18.1, Gunnar Nyman, ÖSS 1.21.5, Klas Jonsson, KIF 1.23.3, Stefan Jansson, ÖSS 1.23.5.

100 rygg d: Mona Andersson, HSK 1.15.0 (DR), Annica Johansson, HSK 1.16.0, Eva Landkvist, ÖSS 1.18.9, Anneli Björk, HSK 1.20.4.

400 medley h: Bengt Håkansson, KIF 5.16.3, Ove Nylén, HSK 5.22.1, Mats Nylén, HSK 5.22.5.

4×100 frisim d: KIF lag 1 4.28.1 (DR), ÖSS lag 1 4.33.4, HSK lag 1 4.41.5.

4×100 medley h: KIF lag 1 4.35.8 (DR), ÖSS lag 1 4.37.5, HSK lag 1 4.49.7.

100 bröst d: Kristina Lie, KIF 1.25.5, Marianne Nilsson, HSK 1.27.5, Mona Andersson, HSK 1.27.5, Eva Landkvist, ÖSS 1.27.9.

100 rygg h: Per Hagström, ÖSS 1.07.9, Bengt Håkansson, KIF 1.10.2, Max Larsson, KIF 1.12.2, Anders Persson, HSK 1.14.0, Urban Karlström, ÖSS 1.14.5.

200 frisim l: Barbara Schroeder, ÖSS 2.21.8 (DR), Annica Ericson, KIF 2.23.3, Susanne Collgård, KIF 2.24.6, Anneli Björk, HSK 2.27.0, Lena Borgluund, KIF 2.27.0.

100 fjäril h: Per Hagström, ÖSS 1.04.2, Ove Nylén, HSK 1.06.6, Mats Nylén, HSK 1.08.3, Stefan Lund, KIF 1.09.8.

400 medley d: Annica Johansson, HSK 5.44.1 (DR), Annica Ericson, KIF 5.45.0, Eva Landkvist, ÖSS 5.45.5.

4×100 frisim h: ÖSS lag 1 4.02.5, KIF lag 1 4.06.9, HSK lag 1 4.15.6.

4×100 medley d: KIF lag 1 5.03.0 (DR), HSK lag 1 5.10.5, ÖSS lag 1 5.24.0.

UPPLAND

Utomhus-DM i Vendelbadet, Örbyhus 26—28/6.

100 bröst d: Anna-Lena Lundin, Örbyhus SK 1.28.3, Agneta Sundkvist, Örbyhus SK 1.28.6, Ann-Christin Sjögren, Norrtälje SK 1.31.1, Agneta Rösth, US 1.34.0.

100 rygg h: Leif Eriksson, US 1.06.0, Kenneth Gustavsson, US 1.11.0.

100 rygg d: Gunilla Forslund, US 1.14.9, Agneta Sundkvist, Örbyhus SK 1.20.5, Vivianne Fredriksson, Frösåkers?sk. 1.24.0, Susann Ackum, Norrtälje SK 1.25.1

400 frisim h: Rolf Pettersson, US 4.27.2, Bent Christensen, US 4.33.5, Leif Eriksson, US 4.42.5, John Christensen, US 4.43.7. (Utom tävlan Anders Bellbring, Limhamn 4.19.6.)

400 frisim d: Gunilla Forslund, US 4.58.2, Lena Strömblad, US 5.25.2, Agneta Sundkvist, Örbyhus SK 5.27.9, Susann Ackum, Norrtälje 5.30.8.

200 bröst h: Lars Kvarfordh, US 2.46.3, Tomas Callerud, US 2.50.3, Dan Bremler, US 2.54.7, John Christensson, US 2.59.7.

4×100 frisim d: Uppsala Simsällskap, lag I 4.03.2, Uppsala Simsällskap, lag 2 5.11.5, Norrtälje Simklubb 5.12.4, Örbyhus Simklubb 5.14.2.

4×100 frisim h: Uppsala Simsällskap, lag 1 5.03.2, Uppsala Simsällskap lag 2 4.15.6, Uppsala Simsällskap, lag 3 4.37.9, Norrtälje Simklubb 5.12.4, Uppsala Simsällskap, lag 4 Disk.

100 frisim, d: Gunilla Forslund, US 1.07.7, Agneta Sundqvist, Örbyhus SK 1.09.2, Lena Strömblad US 1.12.4, Susann Ackum, Norrtälje SK 1.12.9. (Utom tävlan Lena Isaksson, Polisens IF 1.02.8).

100 bröst h: Lars Kvarfordh, US 1.17.8, Tomas Callerud, US 1.20.0, Tony Nilsson, US 1.21.4, Tomas Almesjö, US 1.21.5, Per Eriksson, US 1.21.7.

200 bröst d: Agneta Klippberg, US 3.09.5, Anna Lena Lundin, Örbyhus SK 3.10.8, Agneta Rösth, US 3.18.2, Ann-Christin Sjögren, Norrtälje SK 3.23.4.

100 frisim h: Rolf Pettersson, US 57.5, Bent Christensen, US 58.4, Lars Kvarfordh, US 1.01.3, Ulf Bressler, SK Ena 1.01.3. (Utom tävlan Anders Bellbring 58.9.

50 frisim fl. f. —62 o. sen.: Rosita Karlberg, Örbyhus SK 51.0, Carina Forsberg, Örbyhus SK 57.0.

100 fjäril d: Gunilla Forslund, US 1.14.7, Inger Strömblad, US 1.21.9, Helene Claesson, US 1.22.9.

200 fjäril, h: Leif Eriksson, US 2.26.6, Rolf Pettersson, US 2.27.0. (Utom tävlan Anders Bellbring, Limhamn 2.17.9).

200 medley, d: Gunilla Forslund, US 2.41.6 (DR), Agneta Sundqvist, Örbyhus SK 2.51.3, Anna Lena Lundin, Örbyhus SK 2.52.4, Vivianne Fredriksson, Frösåkerssk. IF 2.57.3.

4×200 frisim h: US lag 4 9.32.3, US lag 2 9.44.3, US lag 3 9.56.2.

KARLSTAD

Testtävlingar i Örsholmsbadet 22/7 (50 m).

100 frisim l: Iréne Bävman 1.05.6, Åsa Palm 1.14.3, Andriette Westlund 1.14.4.

100 frisim h: Roger Johansson, 1.04.8, Urban Sundin 1.06.8, Per Åberg 1.07.0.

400 medley h: Tomas Söderström 5.21.1, Thomas Carlstein 5.28.6.

200 bröst d: Annemoo Nyberg, KrSS 3.02.9, Eva Ståhl 3.39.0.

100 bröst h: Sven Ståhl 1.51.6.

100 fjäril d: Maria Palm 1.17.0, Åsa Palm 1.17.8.

1020 fjäril h: Stefan Westerlund 1.48.0.

200 fjäril h: Lars Lindeberg 2.17.3.

200 rygg h: Göran Westerlund, 2.23.5.

HOPP

KÖLN

Fyrlandskamp 9—10/6

1) Sverige 57, 2) Västtyskland 45, 3) Tjeckoslovakien 31, 4) Nederländerna 9; herrar, svikthopp:: 1) Norbert Huda, V, 504,80, 2) T. Andersson, S. 431,30, 3) R. Kleeman, V, 421.25, 4) C. Sandstedt, S, 401.95, 5) J. Cerny, T, 388.00, 6) P. Svejcar, T, 360.60, 7) D. Ooykaas, N, 307.50; höga hopp: 1) Tord Andersson, S, 388.10, 2) F. Melin, S, 355.60, 3) D. Plewka, V, 345.20, 4) S. Korsten, V, 338.45, 5)) J. Hejbal, T, 323.70, 6) J. Cerny, T, 321.10/ damer, svikthopp: 1) Ulrika Knape, S, 419.05, 2) A. Henrikson, S, 412.65, 3) U. Möckel, V, 341.40, 4) A. Smith, N, 336.75, 5) W. Buchholz, V, 335.75, 6) M. Bohunova, T, 310.15, 7) P. Dobovolna, T, 303.50; höga hopp: 1) Ulrika Knape, S, 361.10, 2) M. Bohunova, T, 292.35, 3) U. Möckel, V, 273.65, 4) B. Hermanova, T, 257.40, 5) I. Karlsson, S, 249,40, 6) B. Krux, V, 240.80, 7) A. Smith, N, 214.65.

STOCKHOLM

JSM 14—15/6

Pojkar, svikthopp: 1) Fredrik Melin, Sthlms-Polisens IF, 342.25, 2) B. Sjögren, Jönköpings S&LS 322.35, 3) A. Alin Sthlms-Polisens IF, 299.90; höga hopp: 1) Fredrik Melin, Sthlms-Polisens IF, 408.85, 2) C. Björklund, SK Elfsborg, Borås, 334.00, 3) B. Sjögren, Jönköpings S&LS, 276.15; flickor, svikthopp: 1) Ulrika Knape, S 02, Göteborg, 409.05, 2) S. Wetteskog, Göteborgs KK/Najaden, 321.90, 3) I. Karlsson, Malmö SS, 280.80; höga hopp: 1) Ulrika Knape, S 02, 358.70, 2) I. Karlsson, Malmö SS, 267.15, 3) S. Wetteskog,

LENINGRAD Europacupen

1 Österskland 368, 2 Sovjet 366, 3 Italien 326, 4 Sverige 323, 5) Polen och Rumänien 284, 7) Västtyskland 216, 8) Tjeckoslovakien 188, 9) Storbritannien 160, 10) Ungern 147, 11) Bulgarien 134, 12) Frankrike 130, 13) Norge 104, 14) Österrike 103, 15) Finland 72, 16) Spanien 67, 17) Belgien 28; herrar, svikthopp: 1) Klaus Dibiasi, I, 609.03, 2) V. Vasin, So, 595,08, 3) V. Strachov, So, 588,36, 4) F. Cagnotto, I. 548.13, 5) F. Hoffmann, Östt, 503.16, 6) W. Ristau, Östt., 498.63, 8) R. Löken, N. 480.93, 10) M. Lindberg, Sv. 443.79, 20) F. Melin, Sv. 274.14; höga hopp: 1) Nikolai Michalin, So, 542.22, 2) K. Dibiasi, I. 539.91, 3) F. Cagnotto, I. 499.23, 4) V. Karpov, So, 466.75, 6) W. Ristau, Östt, 462.63, 6) Hoffman, Östt, 457.29, 7) Sarakiuski, Bulg. 414.96, 8) Puchou, Polen 406.29, 9) Deschouwer, Frankrike, 405.75, 10) Dora, Ungern 387.54, 11) Haznal, Ungern 380.67, 12) Ganza, Rumänien 378.48, 13) Karsten, BRD 373.41, 14) Lindberg, Sverige 361.38 15) Dufficy, GB 354.12, 16) Melin, Sverige 342.18; Damer svikthopp: 1) Tamara Sefonova, So, 454.44, 2) U. Knape, Sv, 439.44, 3) C. Köhler, Östt., 432.92, 4) M. Janicke, Östt., 426.21, 5) A. Henrikson, Sv, 420.54, 6) E. Wierniuk, P, 410.64; höga hopp: 1) Marina Janicke, Östt., 372.84, 2) U. Knape, Sv. 366.18, 3) S. Fiedler, Östtt, 349.90, Sv. 306.69, 8) S. Wetteskog, Sv., 306.69.

KONSTSIM

GRANNOLERS

Landskamp Spanien—Sverige 28/7

Figursimning, solo, Marie Cervin, Sverige 57.249, Nuria Lomas, Spanien 56.767, Ma Jose Bilbao, Spanien, 56.667, Barbro Ansehn, Sverige 54.434, Lena Ruthström, Sverige, 52.800, Anne Purra, Sverige, 52.167, Berit Lönn, Sverige, 50.001, Montserrat Batalla, Spanien, 49.267, Ma Antonit Canellas, Spanien 46.933, Mercedes Soler, Spanien, 46.933.

Par: Sverige (Cervin/Ansehn), 92.507, Spanien (Bilbao/Lomas) 91.717, Sverige (Lönn/Purra), 86.084, Spanien (Canellas/Batalla) 74.766.

Lag: Sverige (Cervin, Ansehn, Purra, Ruthström och Lönn) 90.496, Spanien (Bilbao, Lomas, Batalla, Soler och Canellas) 87.942.

Musiksimning, solo: José Bilbao, 98.33, Nuria Lomas, Spanien 95.933, Marie Cervin, Sverige, 95.582, Barbro Ansehn, Sverige, 92.767, Berit Lönn, Sverige, 84.167, Maintserrat Batalla, Spanien, 82.600.

Lag: Sverige 541.603, Spanien 531.291.

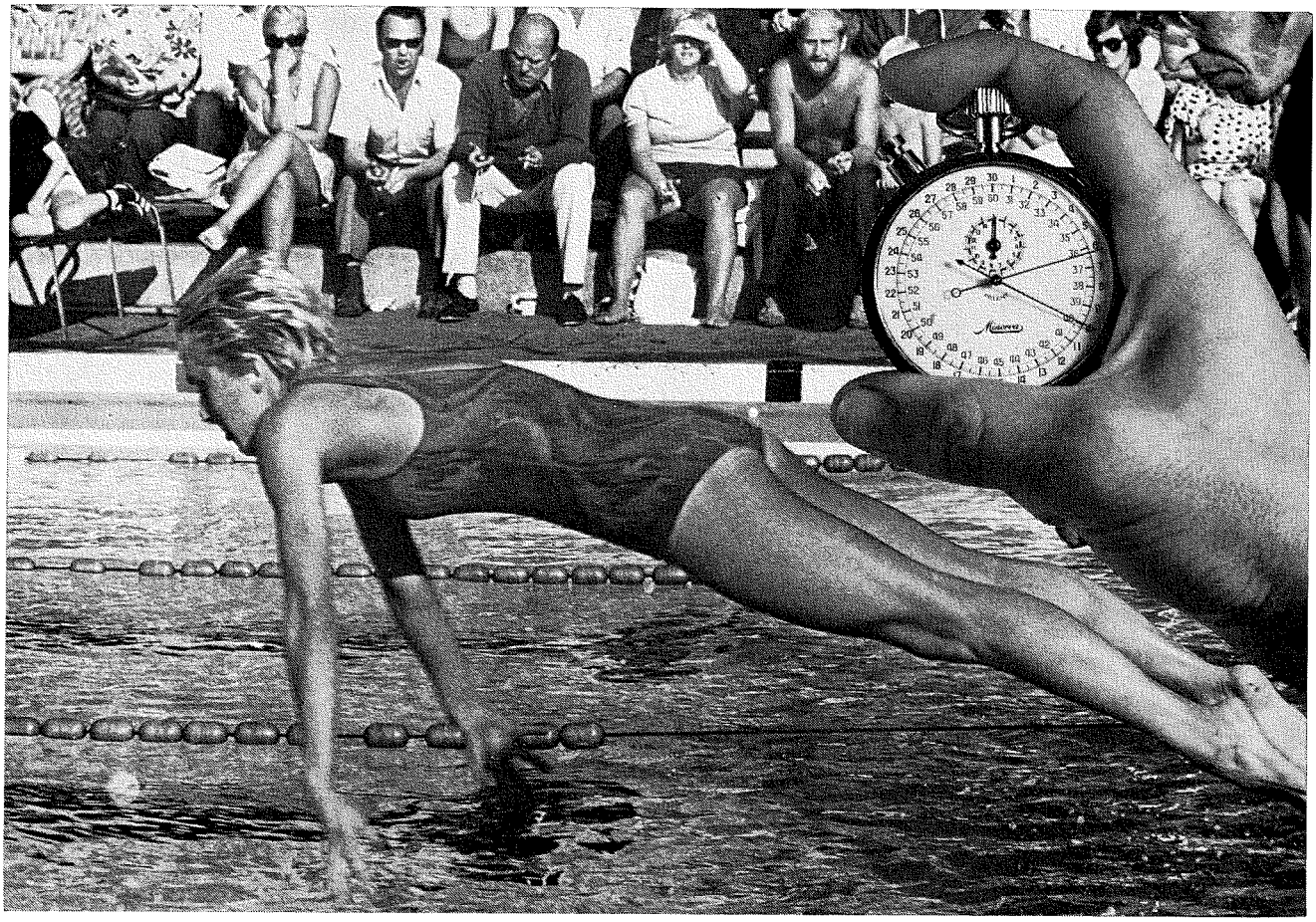

Snabb i vändningarna

Trycka till exakt när startskottet går. Kolla mellantider när fältet ligger på linje. Reagera på tiondelen när handen går i kaklet. — Allt det där kräver både vaksamhet och erfarenhet. Men det kräver också stoppur, som motsvarar de höga krav som ställs för rätt tidmätning.

Minerva uppfyller dessa krav. Minerva stoppur har ankarverk med minst 7 stenar och patenterade obrytbara spiralfjädrar. Det garanterar högsta precision.

Rekvirera Minervas specialmodeller för simning genom Svenska Simförbundet. Referens 3954, 1/10 sek, mätområde 15 min, dubbla visare, sidoknapp. (Se illustration.) Ca-pris **410:—, förmånspris 350:—.** Referens 1454, 1/10 sek, mätområde 15 min. Ca-pris **198:—, förmånspris 150:—.**



Till förmånspris kan vi nu också erbjuda en praktisk förvaringsväska med plats för 20 stoppur. Pris **125:—.**

Minerva

— Säljes genom Svenska Simförbundet —

UTGIVARKORSBAND
SVENSKA SIMFÖRBUNDET
Box 6506
113 83 Stockholm



MELLERSTA SKANES HORBY CIVILTRYCKERI AB
1973

Simsport

MEDDELANDEN FRÅN SVENSKA SIMFÖRBUNDET



VÄRLDSMÄSTARE har Gunnar Larsson blivit på 200 medley och pustar ut efter den våldsamma ansträngningen i ett lopp, där Gunnar fick ge allt. Fotograferna är framme och förevigar vår storsimmares sista internationella tävlingslopp, vilket framgår av denna pampiga och stämningsfulla översiktsbild, som Ingvar Andersson tog i Belgrad

9-10 SEPT—OKT 1973 — ÅRGÅNG 28 VM-NUMMER