Simsport, Sveavägen 29
111 34 Stockholm

Vi utför

ELEKTRISKA INSTALLATIONER

inom Ny- och Ombyggnader

för Kraft och Belysning

EL VÄRMEANLÄGGNINGAR

ALLA SLAG AV REPARATIONER

BEA ELEKTRISKA

B. Carlsson A. Svensson

Kungsgatan 2 — RONNEBY — Tel. 0457/151 91

Filial: Parkvägen 1 Rödeby Tel. 0455-480 21

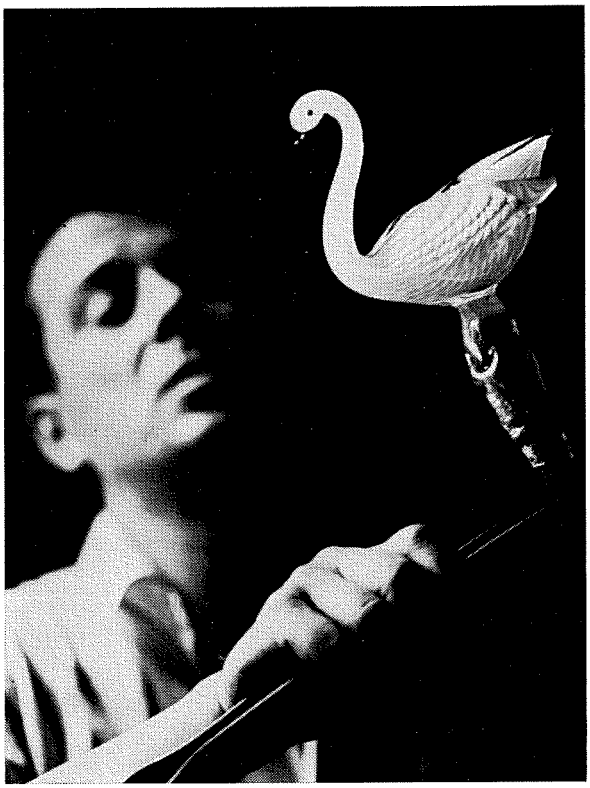

DEN NYA SVENSKA

STILEN I HANDGJORT

KONSTGLAS

Vi är tillverkare av dekorativa

GLASFIGURER
LAMPFÖTTER
VASER
och LJUSSTAKAR

Våra olika alster finns i ledande branschaffärer. Vi hälsar även besökare hjärtligt välkomna för att under arbetstiden bese den intressanta helt manuella tillverkningen i vår glashytta.

Beökstider: måndag—fredag 09.00—12.00, 13.00—16.30

FÄRE-MARCOLIN KONSTGLAS AB

372 00 RONNEBY — Telefon 0457/107 33

MELLERSTA SKÅNES TIDNINGSTRYCKERI AB HÖRBY
1972

Simsport

MEDDELANDEN FRÅN SVENSKA SIMFÖRBUNDET

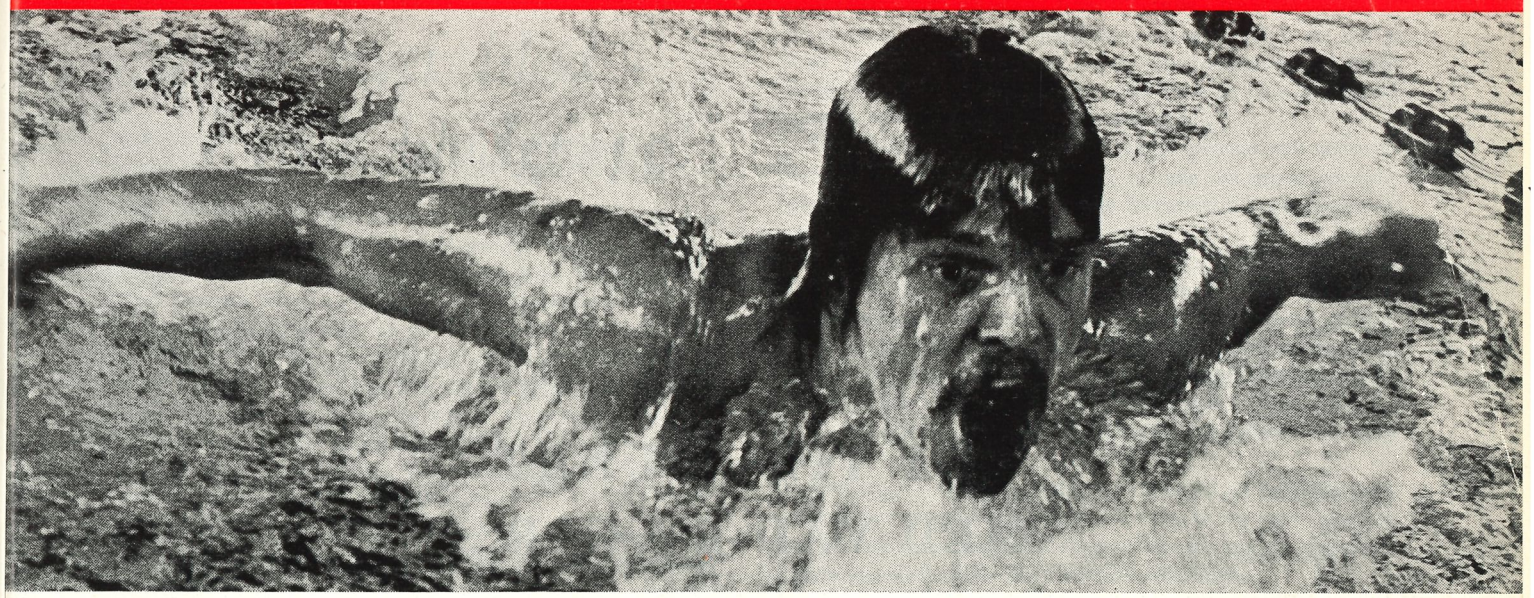

Känns han igen bakom de slokande mustascherna. Det är Sven von Holst, landslagskaptenen, som numera simmar för Timrå AIF, som skaffat sig detta fighting face, när han dundrar fram i bassängen.

I detta nummer bl. a.:

Debatthet D-ledare-konferens

Ett bra sätt att göra PR för simning

Grodmän slog vårt landslag

Västerbotten till toppen i Norrland

Nytt om namn – Kort om hopp – Resultat-börs – Kortbane-statistik

2 FEBRUARI 1972 — ÅRGÅNG 27 ÅRSMÖTESNUMMER

SCANEX
SÄKERHETSGLAS AB
261 22 LANDSKRONA 1 SWEDEN

GÅ TILL PUNKT
MED VAD DU GÖR...

- I Punkt Mångmarknad erbjuder 35 branscher varor och service.
- 1.500 p-platser räcker även i rusningstid.
- Det är inte underligt att Punkt har 75.000 besökare i veckan!

Punkt
VÄSTERÅS

SIMSPORT

MEDDELANDEN FRÅN
SVENSKA SIMFÖRBUNDET
SVEAVÄGEN 29 - 111 34 STOCKHOLM
Tel. 08/14 18 30 — POSTGIRO: 5 24 94 - 2

Ansvarig utgivare:
ERNST W. LINDAHL

Redaktör:
FRILLE SJÖ
Ingenjörsgat. 12, 214 68 MALMÖ
Telefon 040/96 86 77, arb. 20 50 00

Prenumerationspris: kr. 25:—
I utlandet kr. 30:— för helår

Nr 1 — 1972 — Årgång 27

Gärna nytt blod – men rätt blodgrupp!

DET ÄR årsmötesdags igen.

Förpostfäktningarna har redan avverkats, eftersom distriktsledarekonferensen på sätt och vis fungerar som ett "tekniskt" årsmöte och automatiskt blir en förberedande konfrontation mellan styrelse och valmän.

Vid denna konferens — utförligt refererad på annan plats i detta nummer — hade man från det s k fältet anmält intresse att diskutera bl a vissa detaljer i styrelsens arbetssätt och införandet av en ungdomskommitté.

I båda fallen har styrelsen tillsatt arbetsgrupper, som jobbar med eller förbereder dessa ärenden.

EN MOTION till årsmötet handlar om ökad information från styrelse och kommittéer i form av protokollsutsändning. Styrelsen föreslår ett smidigare — och billigare — sätt: att via Simsport informera om fattade beslut.

Man når på så vis, menar styrelsen, ut på djupet, till föreningarna och den enskilde.

Det är min enkla mening, att Simsport på så vis får accenturera en viktig del av sin funktion. Att fungera som språkrör och förmedla information i alla riktningar är en av Simsports primära uppgifter.

UNDER ÅRET har då och då höjts kritiska röster mot styrelsen. Det har gällt den generella policyn, uteblivna initiativ, detaljer i arbetssättet o. s. v. Kritik är givetvis välkommen och behövlig. Styrelsegubbar är inga fullkomliga varelser, som sitter i sitt eget elfenbenstorn, höjda över varje misstanke likt en Cecars hustru.

Alla är medvetna om att mycket finns att förbättra — också att det som är bra kan bli bättre. Ibland har vi kanske tyckt, att kritiken varit väl från kanske rent av orättvis. Det har tagits i sikte mera på person än på sak. T o m i förhållande till de hårda slängar och oväntade turer, som en styrelseledamot i vårt förbund alltid får vara beredd att möta!

ALLTSEDAN det föga lyckosamma OS-året 1968 har vi upplevt en olympiad (här i den ursprungliga betydelsen av 4-årsperioden mellan två olympiska spel) med många och stora omvälvningar i vår förbund. Dels rent personella, dels med nya, viktiga organ (tränarrådet, utbildningskommittén) förutom en växande verksamhet på andra plan än de rent simsportsliga, vilka motiverat en kraftig ökning av kansliet.

Det är inte särskilt länge sen dåvarande förbundsordföranden, Lasse Schött, klubbfäste ett historiskt beslut: första budgeten över miljonen. Inför verksamhetsåret —72 har spikats en budget, som är en bra bit mer än dubbelt så stor!

FÖRÄNDRINGARNA är många och stora — för en förbundsstyrelse gäller det att arbeta i takt med tiden. Ännu har till alla delar styrelsen inte kommit in i den funktion man ville nå fram till, när man skar ner antalet ledamöter från 15 till 9.

Det är självfallet viktigt, att en förbundsstyrelse arbetar i takt med tiden: den som skall stå för utveckling och framåtskridande måste vara ett par steg före. Det gäller om såväl idéer och planering som allmänna riktlinjer ut på fältet.

INFÖR ÅRSMÖTET har det, starkare än i ryktets form, getts signaler om förändringar igen.

I och för sig ett sundhetstecken: anser man ute i distrikten och i svensk simnings verkliga kärna — klubbarna — att ändringar behövs är det riktigt och bra, att det föregås av överläggningar mellan "valmännen" på sådant sätt, att det ges rimlig tid till eftertanke och övervägande.

Inget politiskt parti i vårt land skulle väl drömma om att stiga fram och presentera sina kandidater först på valdagen! En styrelsepost i vårt förbund, som alltså omsätter en bra bit över två miljoner pr år, är inget honnörsuppdrag, ej heller något fundament för s k bytänkande, d v s en form för bevakning av lokala eller regionala intressen.

Det krävs en välavvägd blandning av tekniker och administratörer, utbildare, idégivare och — inte det minst viktiga i dagsläget — folk som kan hjälpa förbundet till nya och större intäkter.

DET ÄR ett axiom att ombuden från distrikt och klubbar, årsmötets väljarkår, har — eller skaffar sig — information och kunskap om de ev. nya namn, som kan komma på förslag och hur de passar in i helhetsbilden; likaväl som man med all rätt ställer stora krav på förbundsstyrelsen har denna rätt att ställa krav på sin väljarkår att kunna bli funktionsduglig i avseende på de mångfacetterade uppgifter, som skall lösas.

Man kan — tyvärr! — inte välja enbart t ex polofolk i styrelsen, hur duktiga och trivsamma såna än må vara! Inte heller på valdagen rösta med ett parti, för att det har den snyggaste valsedelsutdelerskan utanför vallokalen!

NYTT BLOD brukar ge nya krafter och god hälsa. Men bara om blodgruppen är den rätta!

Styrelsen behöver kanske nytt blod — men också en lugn och jämn puls — d v s arbetsro. Inte minst för fortsättningen av OS-året 1972.

VI SER ALLA fram mot ett positivt, givande och debattglatt årsmöte den 25 mars.

Ytterst ute är det vår tjusiga simmarungdom, som skall få nytta och glädje av den sammankomsten!

Frille Sjö

Medarrangör sökes

Svenska Simförbundet söker medarrangör till landskampen mot Västtyskland (årsklass 1958 och senare) den 13—14 maj.

Intresserade föreningar ombeds ta kontakt med generalsekreterare Ernst W. Lindahl, tel 08-14 18 30.

Kansliet vill också för laguttagningens skull ha aktuella rapporter från föreningar med 58:or och sen, som presterat resultat, som kan ge underlag för ev. uttagning till detta landslag.

Tävlingskalendern

FEBRUARI

21—29		DM-period
12—29	S	1500-m-tävlingen, delt. 3
Febr./Mars	S	Veckoslutsläger

MARS

4— 5	S	Stettin: Ungdomslandskamp Polen —Sverige -53
4— 5	H	Oslo: Europacupen, 1 m
11—12	H	SM, svikthopp, Norrköping
17—19	S	Umeå: Inne-SM
19—22	H	Minsk: Internationella tävlingar
25—26	S	Düsseldorf, int. tävl.
26—30	S	Leningrad: Internationella tävlingar
25/3-3/4	P	Hamm: Läger och turnering
29/3-1/4	H	Dallas: USA-mästerskap
30/3-3/4	S	Budapest: Landskamp Ungern—Sverige
	K	Landskamp Schweiz—Sverige

APRIL

2— 3	S	Holland: 8-nationers -56
7— 9	S	Berlin el. Darmstadt: Västtyska Mästerskapen
8— 9	S	Nordkalottspelen
15—16	S+H	Palermo: 5-nationers
15—16	P	Stockholm: Studentturnering
18—19	S	Dortmund: Landskamp Västtyskland
28—30	S	Belgrad: Internationella tävlingar
	K	SOC (ev.)
April/Maj	S	Veckoslutsläger

MAJ

1— 8	P	Stockholm: Läger med Partizan
6— 7	H	SUM-HOPP
13—14	S	Sverige—V-tyskl., ungdom
13—14	H	Rostock: Internationella tävlingar
13—20	P	München: OS-kval
	K	RM/SM Juniorer
	K	SOC (ev.)
27	S	Örebro: Wadköpingsdoppet

JUNI

4	S	Västerås: 10-distriktssmötet
1—11	S	DM-period
10—11	H	Borås: 4- el. 5-landskamp
10—11	S	Paris: Grand Prix de Paris
15—16	H	Stockholm: JSM
17—22	H	Lida: Träningsläger
10—25	S	Morzine: Träningsläger
25/6-2/7	H	USA: Intern. ungdomstävlingar
30/6-2/7	H	Ronneby: Swedish Cup

JULI

1— 2	S	Stockholm: Juliaden
2	S	Österbybruk—Österbysim 2.500 m.
5— 6	H	Helsingfors: Finn Diving
5— 6	S	Seven Hills och Navigli Trophé
5— 9	H	Braschaat: Intern. ungdomstävlingar
9	S	Vansbrosimningen
7—10	H	Öppna Tjeckiska Mästerskapen
13—14	S	Berlin (Öst): Intern. tävlingar
14—16	H	Könitz: Intern. tävlingar
14—16	H+S	Ålborg: NJM
21—22	H	Bolzano: Intern. tävlingar
23—30	P	Stockholm: Läger med V-Tyskland
31/7-3/8	H+S	Borås: Ute-SM

"Påfyllning" skall ske i SM-finalerna

Vid inne-SM i Umeå gäller följande bestämmelse, beslutad av Svenska Simförbundets styrelse:

"Skulle tävlande, som kvalificerat sig till final, avstå från deltagande i finalen, skall sådan avanmälan ske senast en timme efter försökstävlingarnas slut.

Vid sådant fall äger tävlande, som uppnått de därnäst bästa tiderna i försökstävlingarna, deltaga i finalen.

Finalkvalificerade deltagare enl. ovan kan i händelse av uteblivet deltagande i finalen åläggas vid tävlingarna föreskriven strffavgift."

För lagkapperna erinras om regel 805, andra stycket:

"Vid lagtävling gäller att lagsammansättning icke behöver uppgivas till tävlingsledningen förrän 1 timme före tävlingen. Sådan uppgift skall lämnas skriftligen och deltagare får sedan inte utbytas. I namnuppgiften angiven ordningsföljd är icke bindande".

AUGUSTI

6—22	S	Perstorp: Läger
12—13	S	B-landskamp, V-Tyskland—Sverige
13—20	P	Hvar, Jugosl.: Läger och turnering
26/8-10/9	S+H+P	München: Olympiska Spelen
	K ev.	Sverige—England

SEPTEMBER

16—17	S	SUM-Sim, regionsfinaler
23—24	K	Ludvika: SM
23—24	S	Gävle: Skol-SM
	K ev.	Sverige—England

OKTOBER

7— 8	S	SUM-Sim, riksfinaler Linköping
	K	Köpenhamn: NM/4-landskamp

NOVEMBER

4— 5	S	Stockholm: Colgate-Cup
25—26	S	DDR—Sverige u-landskamp (-58-or)

DECEMBER

3	H	Göteborg: Inne-SM, höga hopp
	K	Sverige—Österrike

VÄRLDSREKORD

400 frisim herrar: Brad Cooper 4.01,7 — 12 januari, Brisbane (50 m)

800 m frisim, herrar: Brad Cooper, Australien, 8.23,8 — 12/1 Sydney — 50 m.

Svenska rekord

1.500 m frisim, herrar: Anders Bellbring, 16.27,4 — 17/1 Uppsala — 25 m.

100 m bröstsim, damer: Jeanette Petterssson, 1.16,2 — 29/11, Stockholm — 25 m.

ÅRSBERÄTTELSEN

Styrelsen för Svenska Simförbundet får härmed avgiva sin berättelse över verksamheten och förvaltningen för år 1971. Verksamheten har kontinuerligt redovisats i förbundsorganet Simsport (nr 1 t. o. m. nr 12), varför denna berättelse är att betrakta som ett sammandrag och komplement till tidigare meddelanden.

ÅRSMÖTET 1971

Förbundets 66:te årsmöte hölls lördagen den 24 april 1971 i Burgårdens Gymnasium, Göteborg. Samtliga förbundets 23 distrikt var representerade liksom 4 av de fem bästa SM-föreningarna: Simavdelningen 1902, Stockholmspolisens IF, Malmö S, Stockholms KK jämte Skolidrottsförbundet med tillsammans 54 röster fördelade på 42 ombud.

Årsmötet öppnades av förbundets ordförande Gunnar Werner, som hälsade distrikts- och föreningsombuden välkomna. Överlämnade därefter en blomsterbukett till Bertil Sällfors, som under året blivit vald till LEN:s president, och framhöll Werner detta som en framgång för svensk simning.

Gösta Ölander, som den 28/4 skulle fylla 60 år, hyllades också med blommor liksom Gunnel och Lars-Eric Weinås, de sistnämnda för det framgångsrika arbete de nedlagt för svensk simhoppnings fromma bl a genom att på sitt lantställe utanför Göteborg ha byggt en hoppbassäng för tävlings- och träningsbruk inomhus.

Werner gav därefter en resumé över det gångna verksamhetsåret. Han framhöll, att det i sportsligt avseende varit ett av Simförbundets mest framgångsrika, främst tack vare Gunnar Larssons insatser vid EM men att samtliga i den svenska EM-truppen hade presterat utomordentliga resultat med massor av personliga rekord. Framhöll vidare att även i andra internationella sammanhang hade simmare och hoppare haft stora framgångar, att polosporten undergår en generationsväxling och att man har anledning hoppas på resultat av det nya polocentrat i Sala samt att konstsimmet också är på god väg.

Gunnar Werner poängterade att vi för att behålla vår plats som Europas 4:e simnation måste skärpa oss ytterligare och att ett led i detta är försöket att skapa ett simcentrum i Klippan.

Beträffande ekonomin informerade Werner att 1970 varit ett dyrt år, men att man inte utan ordentlig ekonomisk satsning kan nå några framgångar.

Därefter följde utdelandet av förbundets guldmedalj till Lars-Olow Nyberg, Lidingö och Reine Odell, Göteborg, samt hedersmärket till de 7 aktiva, som under året uppnått stipulerade 10 poäng, nämligen Yvonne Hiljebäck, Polisens IF, Gunilla Jonsson, Malmö S, Eva Wikner, Polisens IF, Edgar Ingelsson, SKK, Jan-Olof Fahlén, Västerås SS, Bo Westergren, Polisens IF samt Dick Fristedt, SKK.

Att leda årsmötesförhandlingarna utsågs enhälligt förbundets hedersordförande Bertil Sällfors.

Till sekreterare för årsmötet valdes Ernst W. Lindahl och till justeringsmän att jämte ordföranden justera dagens protokoll utsågs Henry Runströmer och Bertil Smedius.

Sedan det konstaterats att årsmötet var stadgeenligt utlyst föredrogs styrelsens berättelse för verksamhetsåret. Berättelsen lades med godkännande till handlingarna sedan den i vanlig ordning genomgåtts rubrik för rubrik.

Till förbundsordförande omvaldes Gunnar Werner.

De i tur avgående ledamöterna Lars-Olow Nyberg, Reine Odell. Stig Ohlsson och Fritjof Sjö omvaldes enhälligt av årsmötet för kommande 2-årsperiod.

Omvaldes Sigfrid Heyner som revisor med Gunnar Sulling som suppleant.

Till förbundets ordinarie ombud vid Riksidrottsmötet 1971 valdes Gunnar Werner och Gösta Ölander med Reine Odell och Toivo Öhman som suppleanter.

Till ledamöter i Valberedningen för årsmötet 1972 omval-

FÖREDRAGNINGSLISTA
vid
SVENSKA SIMFÖRBUNDETS
ÅRSMÖTE 1972

på Byggnadsföreningen, Norrlandsgatan 11, lördagen den 25 mars kl 13.00

Mötets öppnande.

Utdelning av priser och utmärkelser.

1. **Upprop och justering av röstlängden.**
2. **Val av ordförande för mötet.**
3. **Val av sekreterare för mötet.**
4. **Val av två justeringsmän att jämte ordföranden justera mötets protokoll.**
5. **Fråga om mötet blivit stadgeenligt utlyst.**
6. **Föredragning av styrelsens berättelse för verksamhetsåret 1971 samt redogörelse för förbundets ekonomi.**
7. **Föredragning av revisorernas berättelse.**
8. **Fråga om ansvarsfrihet för styrelsen.**
9. **Val av förbundsordförande, tillika ordförande i styrelsen för ett år. Nuvarande: Gunnar Werner, Karlstad.**
10. **Val av 4 ordinarie ledamöter i styrelsen för 2 år. Mandattiden utgår för: Sture Kronman, Sundsvall, Sven-Håkan Paulson, Stockholm, Toivo Öhman, Stockholm och Gösta Ölander, Täby.**
11. **Val av 1 revisor och 1 revisorssuppleant för 1 år. Nuvarande: Sigfrid Heyner resp. Gunnar Sulling, båda Stockholm.**
12. **Val av 5 ledamöter i valberedning för nästkommande årsmöte. Nuvarande: Bertil Sällfors, Borås, (sammankallande), Ingvar Westergren, Gävle, Lars Edstedt, Umeå, Henry Runströmer, Stockholm, och Birger Buhre, Malmö.**
13. **Antagande av officiella kungörelseorgan för 1972. Förutvarande: "Svensk Idrott" och "Simsport".**
14. **Fastställande av årsavgift.**
15. **Behandling av från styrelsen och revisorerna till mötet hänskjutna frågor.**
16. **Behandling av frågor, som av distrikt eller förening hänskjutits och som senast den 15 januari skriftligen inkommit till styrelsen.**
17. **Mötets avslutande.**

Buhre-serien åter i nästa nummer

Den i förra numret av Simsport påbörjade artikelserien "Från plask till fyra simsätt" av Birger Buhre har av tids- och tekniska skäl måst stå över detta nummer. Buhre återkommer i nästa nummer av Simsport med fortsättning på sin artikelserie, som också avses fortsätta i nr 4/72.

des Bertil Sällfors, Borås (sammankallande), Henry Runströmer, Stockholm, Birger Buhre, Malmö, samt nyvaldes Ingvar Westergren, Göteborg och Lars Edstedt, Umeå.

"Svensk Idrott" och "Simsport" utsågs ånyo som förbundets officiella kungörelseorgan.

BEHANDLING AV INKOMNA MOTIONER

1. **Kristianstads Sim & Livräddningssällskap om tillägg till regel 801**
   Kristianstads SLS förslag om tillägg i mästerskaps- och rekordbestämmelserna om införande av svenskt mästerskap på 4×200 m frisim damer vid utomhusmästerskapen i simning hade avstyrkts av styrelsen under hänvisning till tidigare beslut att reglerna ej skall ändras under nu löpande 4-årsdperiod.
   Sedan Gunnar Werner redogjort för att grenen kommer att simmas på inomhus-SM fr. o .m. 1972, enligt styrelsebeslut på SK:s förslag, beslöt årsmötet följa styrelsens rekommendation att avslå motionen.
2. **Smålands Simförbund ang. representation**
   Smålands Simförbund föreslog tillägg till regel 227 enligt följande: "d) Simmare, som deltager i landskapslag, får endast representera det distrikt, som den förening han tävlar för, tillhör."
   Styrelsen ansåg, att det i detta fall ej var fråga om en regeländring utan ett förtydligande av en gällande regel och hade därför beslutat att vid nytryck av regelboken utarbeta en lämplig tolkning av regeln.
   Upplästes det av Regelkommittén uppgjorda förslaget till fotnot till regeln;
   "När simmare deltager i landslag, landsdelslag, landskapslag eller dyl. äger han tävla för det distrikt den förening tillhör som han representerar". Med tillägget: När simmare tävlar i sådan tävling avbrytes icke eventuellt löpande karenstid enl. regel 225 och 226.
   Årsmötet biföll styrelsens åtgärd.
3. **Göteborgs Kappsimningksklubb**
   Göteborgs Kappsimningsklubbs förslag att Allsvenskan i vattenpolo utökas till att omfatta tio lag hade avslagits av styrelsen med motivering att det i dagsläget ej finns så många lag kvalificerade för div. I-spel och att Allsvenskan nyligen utökats med 2 lag.
   Årsmötet tillstyrkte styrelsens avslagsyrkande.

MÖTETS AVSLUTNING

Gunnar Werner tackade Bertil Sällfors för det sätt varpå denne skött årsmötesförhandlingarna och förklarade därefter årsmötet avslutat.

— — —

Förbundets olika organ har under verksamhetsåret haft följande sammansättning:

STYRELSEN

Hedersordförande: Bertil Sällfors, Borås
Ordförande: Gunnar Werner, Karlstad
Vice ordförande: Gösta Ölander, Täby
Skattmästare: Lars-Olow Nyberg, Lidingö
Sekreterare: Ernst W Lindahl, Jakobsberg
Övriga ledamöter: Sture Kronman, Sundsvall, Reine Odell, Göteborg, Stig Ohlsson, Stockholm, Sven-Håkan Paulson, Stockholm, Fritjof Sjö, Malmö, Toivo Öhman, Stockholm.
Adjungerade ledamöter: Förbundsläkarna Bengt Eriksson, Stockholm, och Karl-Anders Sundström, Täby.

VERKSTÄLLANDE UTSKOTTET (VU)

Gösta Ölander, Täby, ordförande. Ernst W. Lindahl, Jakobsberg, sekreterare. Övriga: Lars-Olow Nyberg, Lidingö och Stig Ohlsson, Stockholm.

SIMKOMMITTÉN (SK)

Stig Ohlsson, Stockholm, ordförande. Övriga: Bo Alm, Stockholm/Göteborg, Åke Lindhgren, Stockholm, Lars-Eric Paulsson, Malmö. Adjungerad: fungerande landslagskapten.

HOPPKOMMITTÉN (HK)

Toivo Öhman, Stockholm, ordförande, Jan Engwall, Stockholm, sekreterare, Paul Janmarker, Malmö och Jan-Erik Nilson, Stockholm.

POLOKOMMITTÉN (PK)

Fritjof Sjö, Malmö, ordförande, Jan Ek, Stockholm, Reine Odell, Göteborg. Adj.: Dimiter Konstantinov, Stockholm, Thomas Fjärrstad, Stockholm, Bo-Göran Falk, Stockholm, sekreterare.

KONSTSIMKOMMITTÉN (KK)

Set Hjärpe, Stockholm, ordförande, Marianne Larsson, Stockholm, sekr., Sven-Håkan Paulson, Stockholm.

MEDALJNÄMNDEN (MN)

Gösta Ölander, Täby, ordförande, Tage Svanberg, Stockholm, sekreterare, Sigfrid Heyner, Stockholm, Sven-Håkan Paulson, Stockholm samt Stig Ohlsson, Stockholm.

REGELKOMMITTÉN (RK)

Gunnar Werner, Karlstad, ordförande, Ernst W Lindahl, Jakobsberg, sekreterare, Sigfrid Heyner, Stockholm, Toivo Öhman, Stockholm och Fritjof Sjö, Malmö.

MOTIONSKOMMITTÉN (MK)

Sven-Håkan Paulson, Stockholm, ordförande, Gunnar Sulling, Stockholm, sekr., Åke Strömmer, Stockholm och Henry Runströmer, Stockholm.

UTBILDNINGSKOMMITTÉN (UBK)

Reine Milger, Stockholm, ordförande, Roger Taflin, Stockholm, sekreterare, Birger Buhre, Malmö, Jan-Erik Nilson, Stockholm, Åke Lindhgren, Stockholm. Adjungerad: Anders Lundin, Stockholm samt Bengt Eriksson, Stockholm.

FÖRBUNDSLÄKARE

Karl-Anders Sundström, Täby, och Bengt Eriksson, Stockholm.

REPRESENTANTER I NORDISKA SIMFÖRBUNDET

Gunnar Werner, Karlstad, (med rösträtt) och Gösta Ölander, Täby.

REPRESENTANT I SOK

Bertil Sällfors, Borås.

BADBYGGNADSTEKNISKA KOMMITTÉN

Ledamöter: Toivo Öhman, Stockholm, Bengt Bergvall, Stockholm och Sven-Håkan Paulson, Stockholm.

TRÄNARRÅDET (valt av tränarna i landets SM-klubbar)

Bo Alm, Stockholm/Göteborg, Åke Lindhgren, Stockholm, Lars-Eric Paulsson, Malmö.

REVISORER

Sigfrid Heyner, Stockholm, med Gunnar Sulling, Stockholm, som suppleant. Av RF tillsatt revisor Arne Ljungqvist, Stockholm.

KANSLIET

Generalsekreterare: Ernst W Lindahl
Kassörska: Yvonne Angelsiöö
Konsulent: Bo-Göran Falk
Elitinstruktör: Roger Taflin
Sekreterare: Ingrid Jensen och Annette Nordlund
Expeditionen: Eva Kianto, Chrestina Eriksson
Agneta Hagberg (fr. o. m. 25/1 1971)
Ulla Nordenskjöld (fr. o .m. 2/8 1971)

SAMMANTRÄDEN

Styrelsen	8	Konstsimkommittén	5
Verkst. utskottet	17	Medaljnämnden	3
Hoppkommittén	5	Regelkommittén	1
Simkommittén	8	Utbildningskommittén	7
Polokommittén	4	Motionskommittén	5

Tävlingsverksamheten

EUROPACUPERNA I SIMNING OCH HOPP

Europacuperna i simning och hopp blev 1971 års stora begivenheter.

Det svenska herrlaget, som tävlar i grupp A, gjorde en strålande insats i 175-årsjubilerande Upsala Simsällskaps bassäng, Fyrisbadet. Laget belade en mycket hedrande fjärdeplacering och släppte endast Sovjet, Öst- och Västtyskland framför sig men knappade in på poängavståndet till de tre stora högst väsentligt i jämförelse med 1969. Det svenska laget skötte sig på ett utmärkt sätt och skall någon nämnas är det i så fall Gunnar Larsson och Anders Bellbring samt laget på 4×200 m.

Den suveränt simmande västtysken Hans Fassnacht imponerade. Han toppade tävlingen med ett Europa-rekord på 200 m fjärilsim för att två dagar senare i Landskronas snabba bassäng sätta nytt världsrekord på samma distans.

Det svenska damlaget, som blivit förvisat till grupp B 1969, skötte sig med den äran och vann gruppen klart före Italien och Frankrike, vilket innebär att de återfinnes i grupp A nästa omgång.

Hopparna gjorde även de en förnämlig insats i sin Europacup och blev fyra i lagtävlingen bland 17 deltagande nationer. segern gick till Östtyskland med Sovjet på andra plats. Italien klarade tredjeplatsen hårfint före Sverige, vars trumfkort Ulrika Knape tog silvret i svikt och bronset i höga hopp. På herrsidan var Tord Andersson bäste svensk med en femteplats i svikthopp.

(Simsport nr 9 o. 10)

5-NATIONERS (f. d. 6-Nationers) I SIMNING OCH HOPP

Efter att ha deltagit i 9 omgångar i 6-Nationstävlingen hoppade Frankrike av medan de andra 5 kvarvarande länderna fortsatte tävlingen.

Tävlingen avgjordes i Düsseldorf, där Sverige under första dagen simmade som given segrare. En sämre andradag innebar att vi placerade oss på andra plats med 81 poäng efter Västtysklands 95 men före Hollands 80, Englands 56 och Italiens 40 poäng. Främsta insatserna svarade Gunnar Larsson för genom att bl. a. sätta nytt rekord på 100 m fritt med 53,9 samt även på 200 m bröstsim vikariera för Thomas Johnsson med nytt sv. rek. 2.32,5.

På hoppsidan skötte sig Agneta Henriksson med den äran och vann svikthoppet.

(Simsport nr 4 o. 5)

EJM I SIMNING OCH HOPP

Europamästerskapen för juniorer genomfördes 1971 i Rotterdam.

Här skötte sig framför allt Ulrika Knape på ett strålande sätt och hemförde guldmedaljerna i såväl svikthopp som höga hopp.

Även simtruppen belade flera framskjutna placeringar och bl. a. kan nämnas Inge Anderssons brons på 1500 m fritt, Eva Anderssons brons på 100 m fjäril och 200 m fjäril.

I 24 grenar belade det svenska laget 20 finalplatser och slutade på en femte plats i poängstriden.

(Simsport nr 9)

NORDISKA MÄSTERSKAPEN I SIMNING

Tävlingarna 1971 genomfördes i exotisk miljö och var för första gången förlagda till Island, där den svenska truppen fick vara med om sensationen att vattentemperaturen måste sänkas i bassängerna för att vara tävlingsmässig. Hur som helst, simmartruppen trivdes och tog inte mindre än 15 av de 18 guldmedaljerna, som stod på spel. Den svenska överlägsenheten var förkrossande.

(Simsport nr 9)

NORDISKA MÄSTERSKAPEN I HOPP

avgjordes i Oslo och nämnas kan att höga hopp för herrar innebar dubbelseger för Sverige med Tord Andersson och Mats Lindberg som etta resp. tvåa. I damernas svikthopp likaså dubbelseger för systrarna Agneta och Margareta Henrikson. Sverige vann även här nationsstriden överlägset.

(Simsport nr 9)

8-NATIONERS FÖR UNGDOM födda —55

Tävlingarna, som hölls i Köln, slutade med att Sverige belade en mycket hedrande tredje plats med 365 poäng mot Hollands 378 och Västtysklands 368 framför sig. Svenska segrar hemfördes av pojkarnas medleylag och Riisto kaipainen på 200 m fjäril. Placeringarna i övrigt var på de flesta händer mycket framskjutna. Nämnas kan den holländska flicksidan, som i mycket säker stil räddade det holländska lagets seger.

(Simsport nr 4 o. 5)

ÖPPNA VÄSTTYSKA MÄSTERSKAPEN

De Öppna Västtyska Mästerskapen avhölls i Pforzheim, Syd-Tyskland. Sverige deltog med en representativ trupp och bland de förnämligaste resultaten kan nämnas Hans Ljungbergs 2 medley-lopp, där det blev en målkakelstrid mot västtysken Holthaus, som Ljungberg avgjorde till sin fördel i båda fallen. Även på damsidan segrade Gunilla Jonsson dubbelt på 400 och 800 m fritt och vårt medleyankare Anita Zarnowiecki vann 200 och 400 m medley.

(Simsport nr 4)

INTERNATIONELLA VECKAN

hölls för tredje året i sträck och denna gången hade tävlingarna förlagts till Västergötland i resp. Skövde, Lidköping och Falköping. 8 nationer ställde upp och förnämliga resultat redovisas bl. a. av den östtyska truppen och även av ungrarnas frisimmerska Judit Toroczy. Den svenska truppen var manstarkt representerad och fick en rejäl genomkörare som förberedelse till den kommande månadens SM-tävlingar.

(Simsport nr 7/8)

LANDSKAMP SVERIGE—POLEN —53

Landskampen hade förlagts till Eslöv och slutade med en överlägsen seger för de blågula. Med 134 poäng mot 81 besegrades polackerna. Av de 14 individuella grenarna segrade Sverige i 9 samt tog hem 3 av de 4 lagkapperna. Den mest uppmärksammade insatsen gjordes av Anita Zarnowiecki, som satte nytt svenskt rekord på 400 m medley.

(Simsport nr 3)

VÄSTTYSKLAND—SVERIGE, födda —57 och senare

Ungdomslandskampen mellan Sverige och Västtyskland, som gick i Zehlendorf, Väst-Berlin, slutade med en mycket knapp västtysk seger, 83 mot 81 poäng. Den mest framträdande prestationen stod Jan Olof Ekman för, som hemförde inte mindre än 4 grensegrar samt därutöver gjorde en förnämlig insats i lagkapperna.

(Simsport nr 3)

LANDSKAMP MOT TJECKOSLOVAKIEN

På väg till 3-landskampen i Budapest (Kecskemet) gjorde svenskarna en avstickare till Prag för landskamp mot Tjeckoslovakien. Svenska laget segrade med 162 mot 130 poäng utan att på något sätt gå för fullt. Den som närmast kan framhållas i landskampen är Anders Bellbring, som visade en förnämlig klass på de distanser han ställde upp.

(Simsport nr 4 o. 5)

LANDSKAMP UNGERN—VÄSTTYSKLAND—SVERIGE

Den första trelandskampen mellan ovannämnda nationer avhölls i Kecskemet. Ungrarna visade sig här vara mycket starka och segrade med 260 poäng mot Västtysklands 229

och Sveriges 199. De svenske visade sig i stort starkast på de längre distanserna men som framgår av poängställningen räckte det föga. Ett par av de förnämsta svenska insatserna svarade Anders Bellbring för då han klockades för 4.13,5 på 400 m fritt samt Anita Zarnowiecki, som tangerade rekordet på 200 m medley på 2.33,9.

(Simsport nr 4 o. 5)

SVERIGE—FRANKRIKE

Den tidigare uppskjutna landskampen mot Frankrike blev en mycket lyckad tävling uppe i Östersund. Då Sverige inte hade möjlighet att mönstra sitt absolut bästa lag gick tipsen i fransk favör. Efter första dagens tävling ledde Frankrike med 49 poäng mot 44.

De svenske lyfte sig dock i håret dag nr 2 och gjorde en enastående förnämlig insats, som innebar att slutsiffrorna blev 99—87 i svensk favör. Sverige hemförde dubbelsegrar i bl. a. 400 m fritt, damer, 200 medley, damer, 200 fjäril, damer, 400 fritt, herrar, 200 bröstsim, damer samt 800 m fritt, damer. En av de mest bejublade insatserna stod Rolf Pettersson för då han på 200 m fjäril efter ett mycket hårt lopp besegrade Alain Mosconi.

(Simsport nr 7/8)

SVERIGE—DDR, födda —57 och senare

Årets sista simlandskamp ägde rum i nordliga Kramfors och trots förlusten får man beteckna den svenska insatsen som ett fall framåt jämfört med de senaste kamperna. Östtyskland vann med 159 poäng mot 103.

De svenska ungdomarna gjorde genomgående fina insatser, ingen nämnd och ingen glömd.

(Simsport nr 12)

POLOTURNERINGAR I POLEN OCH UNGERN

Pololandslaget hade under året bara en stor uppgift, som omfattade två större turneringar i Bulgarien och Ungern på en och samma resa. I Bulgarien, där turneringen gick i Varna, slutade Sverige på sista plats i den officiella turneringen: det blev förluster mot Rumänien, Tjeckoslovakien, Bulgarien och Polen. Ett par av landslagets nyckelspelare hade inte tillfälle delta och oturliga skador bidrog till det dåliga resultatet.

Till turneringen i Ungern (Budapest) förstärktes laget och framgångarna kom också. En klar revansch togs på Bulgarien och Sverige slog också överraskande Holland. Förluster blev det mot Rumänien, Ungern och Västtyskland. Sverige slutade på femte plats i turneringen på samma poäng men sämre målskillnad än Västtyskland.

(Simsport nr 9)

JUNIORLANDSLAGET I BERLIN

Vårt juniorlandslag i polo fick för första gången delta i internationellt utbyte. Under påsken deltog j-laget i en turnering i Berlin och fick klart stryk av Västtysklands j-landslag och Berlins stadslag (1—12 resp. 0—5 — målskytt: Sören Carlsson, S 02). Utbytet avsågs tjäna som en sondering av våra möjligheter i JEM-polo i Barcelona senare under året, en tävling som också ströks i den svenska polokalendern.

(Simsport nr 5)

POLOTURNERING I KREFELD

För ungdom födda —53 och senare arrangerades en poloturnering i Krefeld. Sverige spelade här mot Västtyskland, Holland samt Australien, besegrade Australien medan Holland och Västtyskland blev vårt lag för svåra. Nämnas kan för framstående insatser målvakten Roger Karlsson samt Göran Eriksson, Per Hallqvist, Olle Preiffer och Sören Carlsson.

(Simsport nr 10)

4-LANDSKAMP I KONSTSIM

4-landskampen mellan Danmark, Finland, Norge och Sverige avhölls i Linköping. Tävlingen blev efter nordiska förhållanden av mycket hög klass. Danmark vann med slutpoängen 491,02, Sverige 431,38, Finland 247,48 och Norge på fjärde plats med 329,19 poäng.

I stort dominerade de rutinerade danskorna men de unga svenska representanterna kommer att bjuda än större motstånd, då de erhållit internationell tävlingsvana.

(Simsport nr 11)

SWEDISH CUP

1971 års upplaga av Swedish Cup blev en ännu större succé än 1970. De svenska deltagarna skötte sig förnämligt med mycket framskjutna placeringar som följd. Tord Anderson kvalificerade sig till finalen där en mycket spännande TV-tävling slutade med att han knappast besegrades av Kapirulin, USSR, 489,15 poäng mot Tords 479,75. Hopparna låg på exakt samma poäng före sista hoppet. På tredje plats kom Hoffman, DDR.

På damsidan var vår hopparstjärna Ulrika Knape med till B-finalen, där hon besegrades av Duchkova, CSSR, 405,85 mot Knapes 374,35. I A-finalen segrade kanadensiskan Boys med 403,15 poäng mot Köhlers, DDR, 388,90 p.

(Simsport nr 7/8)

ÖVRIGA INTERNATIONELLA TÄVLINGAR

Svenska simmare, hoppare och polospelare deltog i ett större antal internationella tävlingar 1971.

Tävlingsutbytet började med BREMEN där en Göteborgstrupp + Sven von Holst representerade. De svenska insatserna blev tämligen blygsamma i de mycket starka tävlingsfälten.

(Simsport nr 4)

Vid internationella tävlingarna i RIGA representerades Sverige av en liten trupp från Stockholmspolisen. Även dessa tävlingar var av mycket hög klass och den svenska truppen hade stora svårigheter att göra sig gällande. Man får dock konstatera att det hårda tävlingsutbyte, som de svenska trupperna genom liknande tävlingar deltagit i, innebär en undan för undan klar förbättring av standarden. Den bästa noteringen stod ett lagkappslag för som placerade sig på andra plats efter Sovjet med tiden 3.41,5 med Göran Jansson på startsträckan med tiden 53,2.

(Simsport nr 5)

Den tidigare tävlingen Blackpool Trophy, som i år döpts om till COLA-COLA CUP, avgjordes i Chrystal Palace i London. Sverige deltog med en liten men god trupp bestående av Anita Zarnowiecki, Carina Eriksson, Hans Ljungberg och Anders Bellbring. Den lilla svenska truppen skötte sig mycket förnämligt och ett flertal mycket framskjutna placeringar kunde noteras av samtliga 4 deltagare.

(Simsport nr 5)

De internationella simhoppstävlingarna för ungdom i BRASCHAAT blev av mycket fin klass och Sverige belade en hedrande tredjeplats efter USA och England bland 12 deltagande nationer.

(Simsport nr 7/8)

Årets svenska mästare Stockholms KK deltog i EUROPACUPEN I VATTENPOLO FÖR KLUBBLAG. Den första omgången avgjordes i Kosice. SKK mötte Pro Recco, Italien, och arrangerande Röda Stjärnan. Årets omgång blev inte lika lyckad som 1970 utan SKK blev utslaget efter att ha gjort två förnämliga insatser, där man bl. a. föll med uddamålet av 13 mot Kosice och förlorade med 7—4 mot Pro Recco.

(Simsport nr 11)

Årets MILITÄRA VM i simning avgjordes i Syracusa på Sicilien. Sverige deltog med Hans Ljungberg, Peter Feil, Glen Bengtson och Göran Jansson. En guldmedalj räddade Hans

Ljungberg på 400 m medley. I övrigt gjorde den svenska truppen traditionsenligt förnämliga insatser.

(Simsport nr 7/8)

Då det officiella landslagsprogrammet i polo varit klent har landslagsspelare vid upprepade tillfällen deltagit som förstärkning i turneringar, som SKK deltagit i. Bl a har på detta sätt landslagets merpart fått delta i två turneringar i Jugoslavien (Split i augusti och Belgrad i december). Vårt akademiska landslag deltog i en turnering i Holland, där laget var nära nog identiskt med landslaget.

MÄSTERSKAPSTÄVLINGAR

INOMHUS-SM I SIMNING arrangerades i Sundsvall. 1971 års upplaga av Inne-SM blev Timrås från början till slut. Timrå-simmarna gjorde genomgående mycket bra ifrån sig och den verkliga bomben var Bo Åmans 51,6 i medleylagkappen.

Förnämliga insatser gjordes vid sidan av Åhman av Eva Wikner på 200 m fjäril med 2.28,7 (svenskt rekord), Timrås 4×100 m medley, herrar, 14.05,6, Malmös 4×100 m frisim, damer, 4.12,8, Gunilla Jonssons 2.12,7 på 200 fritt, Monica Bergqvists 2.43,9 på 200 m bröstsim samt de två avslutande lagkapperna 4×100 m medley, damer, där Polisen segrade med 4.44,0, och 4×100 m fritt, herrar, där Timrå tog hem segern med tiden 3.36,1.

Vid detta SM arrangerades även RM på 50 m fritt för herrar och damer. Segrare på herrsidan blev Per Arne Blomqvist med tiden 24,83, tätt följd av Bo Åman 24,86. Damernas RM hemfördes av Karin Odgaard på tiden 28,00 med Lena Isaksson på andra plats med tiden 28,35.

(Simsport nr 4)

INOMHUS-SM I SVIKTHOPP arrangerades i Hässleholms vackra hall och blev den kvalitativt bästa som någonsin genomförts. Arrangörerna kunde även glädja sig åt ett suveränt publikrekord med fullsatta hus. Guldmedaljerna hemfördes av Ulrika Knape på 1 och 3 m-svikten medan Mats Lindberg besegrade Tord Anderson på 1 m-svikten. Tord återställde ordningen och segrade på 3-m-svikten.

(Simsport nr 3)

JUNIOR-SM I HOPP arrangerades i Stockholm och titlarna hemfördes i svikthopp 3 m och höga hopp av Christer Björklund medan Margareta Henriksson och Eva Johansson tog titlarna på flicksidan i 3 m resp. höga hopp.

(Simsport nr 7/8)

INOMHUS-SM I VATTENPOLO slutade med seger för Stockholms Kappsimningsklubb med Västerås Simsällskap på andra plats och SK Ran på tredje plats.

UTOMHUS-SM I VATTENPOLO fick följande ordning bland de tre bästa lagen:

1:a Stockholms Kappsimningsklubb
2:a Tunafors Sportklubb
3:a Västerås Simsällskap

JSM I VATTENPOLO vanns i år av Simavdelningen 1902 med Sala SS på andra plats resp. Göteborgs KK Najaden på tredje plats.

JSM har i år väsentligt utökats med spel i regionala serier samt en avslutande turnering om mästerskapet, där de tre regionala seriernas två bästa lag möttes.

(Simsport nr 12)

DISTRIKTSCUP I VATTENPOLO

För första gången arrangerades i Uddevalla en distriktscup i polo för 18-årsjuniorer. Sex distrikt ställde upp med Göteborg som klar segrare före Stockholm, Småland o. Västmanland. Det är avsikten, att denna polosportens motsvarighet till SUM-Sim och SUM-Hopp småningom skall ökas ut med en grupp också för 16-åringar.

(Simsport nr 7/8)

UTOMHUS-SM I SIMNING OCH HOPP

Jönköping stod som värd för 1971 års ute-SM och som vanligt blev det ett rekordens SM. Det sattes svenska rekord av Svante Zetterlund på 200 m ryggsim, Polisens dam-medleylag, Eva Wikner på 100 och 200 fjärilsim, Anita Zarnowiecki på 200 m medley, Upsala Simsällskaps herrlag på 4×200 fritt, Anders Bellbring på 1500 m frisim i ett mycket förnämligt lopp tillsammans med Gunnar Larsson. Även på 800-m-distansen blev det svenskt rekord för Anders Bellbring, Anita Zarnowiecki på 400 m medley samt Timrås herrlag på 4×100 m fritt.

På hoppsidan blev det de gamla kända namnen. Ulrika Knape segrade på svikthopp 3 m första dagen medan Tord Anderson tog hem segern på 3-m-svikten andra dagen. I höga hopp blev det åter Ulrika Knape som stod överst på prispallen och samma sak gällde Tord Andersson i herrarnas höga hopp.

Hoppkommitténs nyinstiftade RM på 1-m-svikt genomfördes även det under SM-veckan. På damsidan segrade Agneta Henrikson med Ulrika Knape och Eva Johansson på andra resp. tredje plats. Christer Björklund vann herrarnas tävling med Håkan Widerström och Göran Karlsson närmast efter.

SM-tävlingarna finns utförligt refererade i Simsport nr 7/8.

INOMHUS-SM I HÖGA HOPP avgjordes i Göteborg. Guldmedaljerna tillföll Ulrika Knape på damsidan medan herrarnas tävling vanns av Mathz Lindberg, där Tord Anderson inte kunde göra sig själv rättvisa utan var tvungen avbryta tävlingen p g a sjukdom.

(Simsport nr 12)

KONSTIMMET har i år åter fått värdigheten av SM-gren och årets tävling genomfördes i Göteborg. Tävlingen som dominerades av S 02 blev av hög klass med 24 deltagare från 8 klubbar, representerande 1/3 av Sveriges simdistrikt.

(Simsport nr 12)

SUM-HOPP. Årets upplaga av SUM-HOPP avgjordes i Maserhallen, Borlänge, och blev en förnämlig hopptävling med dominans av Christer Björklund, Ulla Larsson och Pär Berg, som samtliga blev dubbelsegrare. Bästa klubb blev återigen Malmö S.

(Simsport nr 5)

SUM-SIM:s regionsfinaler avgjordes i likhet med tidigare år, så även Riksfinalen, som arrangerades av Gävle SS.

Som vanligt, är man benägen säga, blev Riksfinalen en mycket förnämlig ungdomstävling med bl. a. ett par svenska rekord, dels av Gunilla Andersson på 200 m fjäril med 2.26,2 efter ett strålande lopp samt av Anita Zarnowiecki på 200 m medley på tiden 2.28,9.

(Simsport nr 10)

ÅRETS BÄSTA SM-KLUBBAR

		SM-poäng
1.	Simavdelningen 1902	236
2.	Stockholmspolisens IF	156
3.	Malmö Simsällskap	154
4.	Timrå Allmänna Idrottsförening	151
5.	GKK-Najaden	146

Poängen är s. k. rösträttspoäng och är summerad enligt principen 7—5—4—3—2—1 poäng, som erhålles för individuella finalplaceringar, för finalplaceringar i lagsim dubbel och för vattenpolo tredubbel poäng i förhållande härtill.

Dessa fem ovanstående klubbar erhåller rösträtt vid 1972 års förbundsmöte.

SVENSKA REKORD

Under året har 49 svenska rekord noterats, varav 21 dam- och 11 herr-rekord på 25-m-bana resp 7—10 på 50-m-bana.

Rekordlista per 31/12 1971 är införd i Simsport nr 1/72.

HEDERSMÄRKET

Hedersmärket har av styrelsen tillerkänts följande simmare, som uppnått stipulerade 10 poäng.

Eva Folkesson, Kristianstads SLS, Anita Zarnowiecki, S 02, Anders Bellbring, Upsala S, Tommy Danielsson, Stockholms KK, Lars Engström, Stockholms KK, Göran Jansson, Stockholmspolisens IF, Agneta Henriksson, GKK/Najaden, Tommy Sjöstrand, Västerås SS och Sten Jansson, Västerås SS.

SERIEVERKSAMHETEN

Under året har 1500-meterspokalen återigen genomförts.

Rikstävlingen i simhopp 1970—71 genomfördes liksom föregående år i 3 deltävlingar i hemmabassäng med en därpå följande SUM-hoppsfinal, som avgjordes i Borlänge den 15—16/5.

Serieverksamheten i vattenpolo inomhus har genomförts i två divisioner, div. I och II och i utomhus-SM har tävlingen spelats i cupform. Junior-SM har genomförts inomhus.

KURSVERKSAMHETEN

RF och Simförbundet arrangerade den sedvanliga ungdomsledare- och siminstruktörskursen på Bosön den 3—8/5 med 29 deltagare.

Den mera avancerade siminstruktörskursen, förbundets högsta, arrangerades den 30/9—8/10 på Bosön med 22 deltagare.

Konferenser för simtränare hölls i Kungälv den 8—9/5 med 41 deltagare samt i Södertälje den 27—28/9 med 62 deltagare.

Polokommittén arrangerade i samband med distriktscupen i Uddevalla den 18—19/6 en kurs för polodomare och funktionärer.

Hoppkommittén har under året haft en omfattande utbildningsverksamhet. I januari hölls en central domarkurs i Stockholm med 50 deltagare. 5 elitdomare godkändes vid kursens slut. Under våren ledde Klas Dahlgren en kurs i Skövde med 25 deltagare och under hösten Jan-Erik Nilson en i Norrköping med 15 deltagare. Åtta elitinstruktörer med två adepter var samlades i två omgångar i nybyggda Udden-pool, där kursledaren Gunnel Weinås gnuggade deltagarna i sin hoppanläggning med bl. a. studsmatta och skruvbälte. Vid det årliga Lidalägret arbetade 10 instruktörer och samtidigt deltog 5 studerande tränare. Tre deltagare fanns med i maj, då World Diving Coaches Association hade stor tränarkonferens i Karlsruhe. Tränarkonferenser på hemmaplan har hållits under SM i Hässleholm, Jönköping och Göteborg.

Du har väl köpt

"simma"

Den nya metodikboken med träningsråd av

BO ALM — BIRGER BUHRE

Finns tillgänglig i bokhandeln och på förbundet

Recension i nästa nummer av

SIMSPORT

SIMMÄRKEN

Märkesstatistiken redovisas enligt följande:

Ungdomens simmärken och kandidatmärket

År	Fisken	Järn	Brons	Silver	Guld	Summa
1967	81.040	68.247	34.849	32.721	22.818	239.675
1968	74.827	75.058	38.903	32.122	25.031	245.941
1969	85.818	71.201	47.182	40.992	27.022	272.215
1970	77.807	64.431	39.446	35.491	27.291	244.466
1971	84.854	62.258	49.471	36.195	25.717	258.491

Magistermärket

År	Järn	Brons	Silver	Guld	Emalj	Summa
1967	8.032	7.828	4.669	2.848	418	23.795
1968	11.878	8.291	6.050	2.649	568	29.436
1969	14.073	9.481	4.701	3.467	535	32.257
1970	11.261	9.735	4.748	2.907	28	28.679
1971	10.182	10.022	6.227	3.409	454	30.294

Påbyggnadsplaketten och elitmärket

År	Brons	Silver	Guld	Elit	Summa
1967	228	162	60	117	567
1968	240	154	79	78	551
1969	277	162	112	174	725
1970	264	114	98	25	501
1971	590	119	134	35	878

Simhoppmärket

År	Järn	Brons	Silver	Summa
1967	512	19	6	537
1968	893	272	43	1.208
1969	881	305	68	1.224
1970	886	111	21	1.018
1971	1.147	372	51	1.570

Konstsimmärket

År	Järn	Brons	Silver	Guld	Summa
1970	28	13	19	8	68
1971	17	12	3	7	39

Simborgarmärket

År	Summa
1967	170.803
1968	173.516
1969	221.565
1970	183.577
1971	202.596

UTMÄRKELSER 1971

Förtjänstmedalj i guld

Bengt Bergvall, Stockholm, Martin Lundén, Stockholm, Lars-Olow Nyberg, Lidingö, Reine Odell, Göteborg, Rune Öjdahl, Uppsala.

Förgyllt förtjänsttecken

Thor Bartram, Åmål, Set Hjärpe, Stockholm, Harden Junefelt, Jönköping, Ivar Lindskog, Linköping, Sten-Owe Nyström, Sala, Carl-Hugo Rothelius, Hudiksvall, Lars Ruberg, Jönköping, Evert Sandberg, Uppsala, Lars-Eric Weinås, Göteborg.

Förtjänstmedalj i silver

Bengt Andersson, Uppsala, Lars Dahlström, Uddevalla, Bo-Göran Falk, Stockholm, Olle Hedgren, Hudiksvall, Torsten Jansson, Uppsala, Tage Johansson, Hudiksvall, Arne Landin, Jönköping, K H Rönström, Sundsvall, Sven-Harald Sjöberg, Visby, Torgny Wallin, Täby, Karl Åhs, Hudiksvall.

Förtjänstdiplom

Einar Ahlqvist, Hallstahammar, Inge Alfredsson, Uddevalla, Erik Anderek, Älmhult, Alex Bergström, Sundsvall, Folke Bymark, Sundsvall, Karl-Ivar Bäcklund, Filipstad, Olle Bävman, Karlstad, Bertil Edberg, Sundsvall, Bengt Eriksson, Stockholm, Ingvar Eriksson, Sundsvall, Arne Esping, Sundsvall, Gunvor Falkman, Kristinehamn, Don Gambril, USA, Lars-

Börje Hellberg, Hudiksvall, Nils Ingelsson, Uddevalla, Sven Jakobsson, Filipstad, Sture Jansson, Sundsvall, Caj Jonsson, Göteborg, Christer Junefelt, Jönköping, Bernt Åke Carlsson, Jönköping, Kjell Karlsson, Eskilstuna, Ove Karlsson, Uppsala, Per-Inge Karlsson, Karlstad, Ulf Karlsson, Karlskoga, Ture Liljefors, Karlskoga, Ingrid Lundberg, Umeå, Ivar Nordlander, Sundsvall, Annette Nordlund, Stockholm, Bertil Nyberg, Uppsala, Karl-Gunnar Pargelius, Eskilstuna, Iréne Rehn, Jönköping, Gunnar Rimborn, Sundsvall, Gunnar Rosvall, Eskilstuna, Harry Sandquist, Hudiksvall, Harry Sjöström, Sundsvall, Karl Erik Stenblock, Uddevalla, Kai Svensson, Älmhult, Carl-Henric Söderbergh, Göteborg, Hans Tegeback, Sundsvall, Sixten Tegeback, Sundsvall, Ingemar Törnblad, Uddevalla, Åke Wallberg, Uppsala, Bo Wilöf, Sundsvall, Bert Ågren, Umeå, Eva Öberg, Sundsvall, Lars Öberg, Sundsvall, Nils Öberg, Sundsvall.

Förtjänstplakett i guld
Sundsvalls Simsällskap, Sundsvall

Förtjänstplakett i silver
Arne Bladh, Göteborg, Iggesunds Idrottsklubb, Iggesund, Kristinehamns Simsällskap, Kristinehamn.

Hedersplakett i brons
Yngve Dahlström, Göteborg, Bertil Ewing, Växjö, Stig Hårdvall, Ljungby, Lennart Lindberg, Handen, Georg Malmberg, Ljungby, Bertil Swanström, Handen, Åke Rönnlöv, Handen, Bertil Winell, Växjö.

TIDSKRIFTEN SIMSPORT

Förbundsorganet Simsport utkom med sin 26:e årgång i 11 nummer.

SIMFRÄMJANDET

Simförbundet har liksom alla tidigare år haft ett mycket gott samarbete med Simfrämjandet. Simborgarmärket är ju ett gemensamt ekonomiskt intresse för båda, och ur rådgivande syfte verkar den gemensama Badbyggnadstekniska kommittén, vars ledamöter utses ur båda organisationerna.

Representanter från Simförbundet har varit Toivo Öhman, Bengt Bergvall samt Sven-Håkan Paulson. Dessutom samarbetar Simfrämjandet och Simförbundet i en gemensam motionskommitté.

Simborgarsommaren 1971 var den näst bästa genom tiderna.

Förbundets representanter i Simfrämjandets styrelse har under året varit Sigfrid Heyner, Lars Schött och Gösta Ölander. Dessutom är Lars-Olow Nyberg ordinarie ledamot i Simfrämjandets styrelse. Förbundets revisor i Simfrämjandet har varit Stig Ohlsson med Toivo Öhman som suppleant. Ernst W Lindahl, Lars-Olow Nyberg och Gunnar Sulling har varit ledamöter i Simborgarkommittén.

INTERNATIONELL REPRESENTATION

Förbundets hedersordförande Bertil Sällfors är vice president i FINA och dessutom president i LEN. Förbundets v. ordförande Gösta Ölander är medlem av FINA:s hoppkommitté samt vice ordförande i LEN:s hoppkommitté. Henry Runströmer är ledamot av FINA:s simkommitté samt sekreterare i LEN:s simkommitté. Dessutom är Sven-Håkan Paulson ledamot av FINA:s åldersklasskommitté (Agegroup Committée).

Nordiska Simförbundet

Som representanter i Nordiska Simförbundet har Gunnar Werner och Gösta Ölander fungerat.

S O K

Bertil Sällfors är förbundets representant i Sveriges Olympiska Kommitté och medlem i dess arbetsutskott.

EKONOMI

		1/1—31/12 1971 Intäkter	Kostnader
A. CENTRAL ADMINISTRATION			
Anslag RF		115.000:—	
Årsavgifter		7.210:—	
Kanslikostnader			230.175:71
Styrelsekostnader			22.515:65
Kommittékostnader			13.058:10
Årsmötet			5.808:—
Uppvaktningar, priser m. m.			13.192:61
Valberedningen			539:50
Läkare o obligat läkarunders			3.000:—
Simsport		10.264:10	23.357:90
Medlemsavgifter			2.126:70
Räntor		7.762:86	348:—
Representation			4.452:20
Diverse kostnader			11.405:47
Avskrivningar på inventarier			6.573:26
DELSUMMA	Kronor	140.236:96	336.553:10
B. INSTRUKTIONS-, KURS- OCH TÄVLINGSVERKSAMHET, MOTIONSIDROTT			
Anslag RF		85.000:—	
Anslag RF ungdomskonsulent		35.000:—	
Anslag RF, elit instruktör		55.000:—	
Anslag RF extra		15.000:—	
Löner m. m.			109.954:82
Kommittéernas verksamhet			233.212:93
Centrala kurser			3.892:47
Simcentrum			3.377:28
Nationella tävlingar		62.500:—	81.586:19
Föreningsbidrag			126.727:—
DELSUMMA	Kronor	252.500:—	558.750:69
C. INTERNATIONELL VERKSAMHET			
Anslag RF ordinarie		65.000:—	
Anslag RF extra		6.000:—	
Anslag SOK		26.700:—	
Träning, förberedelser OS			47.546:55
Internationella tävlingar		75.000:—	353.863:36
Internationella kongresser			23.720:77
DELSUMMA	Kronor	172.700:—	425.130:68
D. DISTRIKTSORGAN			
Anslag RF		115.000:—	
Bidrag till SDF			117.868:—
DELSUMMA	Kronor	115.000:—	117.868:—
E. IDROTTSMATERIEL			
Anslag RF		25.000:—	
Bidrag till föreningarna		9.822:50	37.023:91
DELSUMMA	Kronor	34.822:50	37.023:91
F. FÖRSÄLJNINGSVERKSAMHET			
Simmärken, diplom, materiel		927.901:80	
Föreningsrabatter			146.460:97
Simborgarmärken		208.460:70	63.675:50
Löner, m. m.			184.041:15
DELSUMMA	Kronor	1.136.362:50	394.177:62
TOTALSUMMA	Kronor	1.851.621:96	1.869.504:—
ÅRETS FÖRLUST	Kronor	17.882:04	
	Kronor	1.869.504:—	1.869.504:—

BALANSRÄKNING 31/12 1971

Tillgångar

Kassa, bank, postgiro		92.874:37
Diverse debitorer		201.456:13
Depositioner		3.532:88
Obligationer		1.000:—
Inventarier		20.882:—
Lager av simmärken, m. m.		734.182:50
Avräkningskonto - skatter		5.255:—
	Kronor	1.059.182:88

Skulder och eget kapital

Diverse kreditorer		330.536:27
Oförbrukade anslag		493.200:—
Upplupna omkostnader		18.913:60
Personalskatter		20.655:—
Kapital - balanserat	213.760:05	
Avgår årets förlust	17.882:04	195.878:01
	Kronor	1.059.182:88

SLUTORD

Svenska Simförbundet vill framföra sitt tack till alla som på olika sätt skänkt förbundet sitt stöd under det gångna året, ett år som varit det mest omfångsrika, evad det gäller tävlingsinbjudningar och tävlingsarrangemang.

Utvecklingen har också tagit sig uttryck i startandet av ett simcentrum i Klippan, där förbundet har ett antal lovande simmarungdomar förlagda i internatform.

Även på motionssidan har en stor satsning gjorts i enlighet med Riksidrottsförbundets intentioner.

Förbundets samarbete med press, radio och TV har under året varit mycket givande.

För styrelsen

Gunnar Werner	Ernst W. Lindahl
ordförande	gen.sekr.

International Swimming Club söker

Siminstruktörer

till Tunisien, Portugal och Spanien

Är Du intresserad av att arbeta som siminstruktör i behagligt Medelhavsklimat i sommar. Ring i så fall Jan Hjorth 042/14 47 41 eller Birger Buhre 040/649 86 så får Du veta mer om hur vi arbetar.

Har Du erfarenhet av den nya Buhre-Carnegård-metoden är det ett extra plus.

Vi behöver Dig före den 15 maj så ring redan idag.

REVISIONSBERÄTTELSE

Undertecknade, utsedda att granska Svenska Simförbundets räkenskaper och förvaltning för arbetsåret 1 januari—31 december 1971, får efter verkställt uppdrag avgiva följande berättelse.

För fullgörande av vårt uppdrag har vi tagit del av förbundets räkenskaper, protokoll och övriga handlingar som lämnar upplysning om förbundets ekonomi och förvaltning, ävensom inventerat förbundets värdehandlingar samt bank- och kassatillgodohavanden.

Räkenskaperna har siffergranskats genom undertecknad Ljungqvists försorg.

Balans- samt vinst- och förlusträkningarna slutade å kr 1.059.182:88 respektive kr 1.869.504:—, överensstämmer med förbundets räkenskaper.

Då vi icke har några erinringar att göra mot förbundets bokföring, inventeringen av dess tillgångar eller i övrigt beträffande omhänderhavandet av förbundets verksamhet tillstyrker vi att årsmötet fastställer den av styrelsen framlagda balansräkningen och att styrelsen beviljas ansvarsfrihet för den tid revisionen omfattar.

Stockholm den 8 februari 1972

A. Ljungqvist	**Sigfrid Heyner**
Av Riksidrottsförbundet utsedd revisor	Svenska Simförbundets revisor

PROPOSITIONER

Styrelsen föreslår årsmötet följande tillägg till mästerskapsbestämmelserna att gälla fr o m 1972.

Regel 805 Anmälan

Tillägges såsom nytt stycke: "Skulle tävlande, som kvalificerat sig till final, avstå från deltagande i finalen, skall avanmälan ske senast 1 timme efter försökstävlingarnas slut. I sådant fall äger tävlande, som uppnått den bästa tiden bland de i försökstävlingarna utslagna, deltaga i finalen. Finalist, som uteblir från start utan att ha gjort här föreskriven avanmälan, kan åläggas vid tävlingarna föreskriven straffavgift."

Motivering: En final bör icke gå med tomma banor. Såväl vid EM som OS tillämpas den i förslaget upptagna "utfyllnadsregeln".

Styrelsen föreslår årsmötet följande ändringar i märkesbestämmelserna att gälla fr o m 1973.

Regel 913 A Allmänna anvisningar

1:a stycket, 1:a meningen, ny lydelse: "Prov för ... får icke avläggas i bassäng med mindre än 25 meters längd."

Motivering: Yardbegreppet bör avlägsnas ur reglerna.

Regel 913 B Flytning

4:e meningen, ny lydelse: "Armbågarna skall hållas så nära intill bålen som möjligt, och ... vattnet."

Motivering: Rent praktiskt är det nästan omöjligt att genomföra flytningen med armbågarna intill kroppen eftersom man med armarnas hjälp driver kroppen framåt. Nuvarande skrivning innebär att alla provtagare gör fel av ovan nämnda anledning.

Regel 913 C Vattentrampning

Tillägg efter 2:a meningen: "Provet kan även utföras stillastående ("på stället tramp") under viss för varje märke angiven minimitid."

Motivering: Vattentrampning är inte ett sätt att förflytta sig utan i första hand ett sätt att hålla sig flytande. Regeln bör därför kompletteras samtidigt som det hittillsvarande alternativet bibehålls, emedan det kan vara ett mera lustbetona sätt att genomföra provet på.

Regel 913 H Livräddnnig

1:a meningen, ny lydelse: "Livräddningsprovet skall ovillkorligen avläggas i alla dess detaljer." 2 meningen utgår.

Motivering: Den övriga texten har ingen uppgift att fylla. Med den föreslagna lydelsen blir regeln tydligare.

Regel 913 I Provperiod

3:e meningen, ny lydelse: "Det möter... magistermärket, av vilket endast 1 grad får erövras under ett och samma år."

Motivering: Den nuvarande regeln ger möjlighet att erövra alla märken utom magistermärket under vilken 12-månadersperiod som helst. Möjligheten bör vara densamma betr. magistermärket, eftersom skolelever bör få avlägga proven läsårsvis.

Regel 921 Ungdomens simmärken

Styckena 1—4 utgår och ersätts av följande: "Ungdomens simmärken omfattar "Fisken", järn-, brons- och silvermärkena. Märkena skall erövras i nu nämnd ordning. Prov för järnmärket får således inte avläggas förrän "Fisken" erövrats o s v. Samtliga märken får erövras oavsett provtagarens ålder".

Motivering: Det är varken av medicinska eller andra skäl motiverat att bibehålla åldersgränserna för ungdomens simmärken. Tvärtom har erfarenheten visat att ungdomarna är mogna för de svårare proven långt tidigare än som hittills varit tillåtet. Intresset för märken är dessutom störst i de lägre åldrarna.

Regel 922 Provens omfattning

Vänstra kolumnen i tabellen: Bestämmelserna om minimiålder för brons- och silvermärkena utgår i enlighet med förslaget under regel 921 ovan.

Regel 922 Provens omfattning

Silvermärket: Distanserna för flickor föreslås bli desamma som för pojkar i samtliga prov, vilket innebär följande ändringar:

Sträcksim:	300 m
Ryggsim:	150 m
Klädsim:	150 m *)
Längddykning:	8 m

*) Klädsel: Klänning eller blus/skjorta med lång ärm och kjol/långbyxor.

Motivering: I dessa åldrar är den fysiska prestationsförmågan i stort sett lika hos flickor och pojkar.

Regel 923 Kandidatvärdigheten

2:a stycket, ny lydelse: "Prov för kandidatvärdigheten ... kalenderår, under vilket vederbörande fyller 9 år.

3:e stycket, tabellen: Minimiålder 10 år ändras till 9 år.

Motivering: I konsekvens med slopandet av åldersgränserna för ungdomens simmärken bör minimiåldern för kandidatvärdigheten sänkas (liksom för magistervärdigheten; se nedan). Den som erövrat ungdomens simmärken bör ha möjlighet att gå vidare till kandidatmärket utan längre tidsuppehåll. Se i övrigt motiveringen till förslaget under regel 921.

Regel 923 Kandidatvärdigheten

3:e stycket, tabellen: Fordringarna för flickor föreslås bli desamma som för pojkar i samtliga prov, vilket innebär följande ändringar:

Sträcksim:	600 m
Ryggsim:	300 m
Klädsim:	300 m *)
Längddykning:	10 m
Livräddning:	2.45 min.

*) Klädsel: Klänning eller blus/skjorta med lång ärm och kjol/långbyxor.

Motivering: Se regel 922 ovan.

Regel 923 Kandidatvärdigheten

3:e stycket, tabellen, tillägg:

	Flickor	Pojkar
Vattentrampning, med förflyttning	75 m	75 m
„ utan „	3 min.	3 min.

Motivering: Se regel 913 C ovan.

Regel 931 Allmänna bestämmelser

1:a stycket, ny lydelse: "Prov för magistervärdigheten .. kalenderår, under vilket vederbörande fyller 10 år."

Motivering: Se reglerna 923 och 921 ovan.

Regel 933 Järnmärket

1:a meningen, ny lydelse: "Järnmärket... den som fyller minst 10 år..."

Motivering: Redaktionell ändring i konsekvens med förslaget under regel 931.

Regel 934 Bronsmärket

1:a meningen, ny lydelse: "Bronsmärket... fyller minst 11 år ...".

Motivering: Se reglerna 923 och 921 ovan.

Regel 934 Silvermärket

1:a meningen, ny lydelse: "Silvermärket... kalenderår, under vilket han fyller 12 år ..."

Motivering: Se reglerna 923 och 921 ovan.

Regel 936 Guldmärket

1:a meningen, ny lydelse: "Guldmärket ... kalenderår, under vilket han fyller 13 år ..."

Motivering: Se reglerna 923 och 921 ovan.

Regel 938 Bronsplakett

Ny lydelse: "Bronsplakett kan förvärvas av den, som tidigare innehar magistermärket i guld och som därefter under ytterligare 3 år fullgör proven för guldmärket samt av den som tidigare innehar guldemaljmärket och därefter under något av därpå följande år fullgör proven för guldemaljmärket.

Motivering: Guldemaljmärket är ett åldersmärke (se regel 937.) Bestämmelserna för plaketterna bör anpassas härtill, och det måste för denna kategori provtagare anses tlilfyllest att proven upprepas en gång.

Regel 939 Silverplakett

Ny lydelse: "Silverplakett kan förvärvas av den, som tidigare innehar bronsplaketten och som därefter fullgör proven för guldmärket under ytterligare 3 år resp. proven för guldemaljmärket under något av därpå följande år.

Motivering: Se regel 938 ovan.

Regel 940 Guldplakett

Ny lydelse: "Guldplakett kan förvärvas av den som tidigare innehar silverplaketten och som därefter fullgör proven för guldmärket under ytterligare 3 år resp. proven för guldemaljmärket under något av därpå följande år.

Motivering: Se regel 938 ovan.

Regel 944 Anmälan

Rubriken, ny lydelse: "Intyg på fullgjort prov".

Styckena 1—3 utgår och ersätts av följande: "När provtagaren klarat sitt prov och provkontrollanten satt sin signatur på provkortet behålles det av provtagaren, som intyg på

fullgjort prov. Detta provkort visas sedan upp som bevis på fullgjort prov, när provtagaren tänker ta nästa märke."

Motivering: Förfarandet bör förenklas. Märkesfrekvensen är numera så stor att förbundskansliet av arbetsskäl icke har möjlighet att tillämpa nu gällande föreskrifter.

Regel 945 Magistervärdigheten. Provens omfattning.

Proven föreslås bli desamma för damer och herrar i följande avseenden:

	1 betyg	2 betyg	3 betyg
Sträcksim	1.000 m	1.500 m	2.000 m
Ryggsim	500 m	750 m	1.000 m
Klädsim	500 m	750 m	1.000 m *)
Flytning	200 m	250 m	300 m
Vattentrampning, med förflyttn.	200 m	250 m	300 m
,, utan ,,	8 min.	10 min.	12 min.
Längddykning:	Som tidigare		
Djupdykning:	Som tidigare		
Hopp:	Som tidigare		
Livräddning:	Som tidigare		

*) Klädsel: Klänning eller blus/skjorta med lång ärm och kjol/långbyxor.

Motivering: Se regel 922 ovan. Betr. vattentrampning utan förflyttning, se regel 913 C ovan.

MOTIONER

1. **Motion från Närkes Simförbund om ändring av tävlingsbestämmelserna, punkt 716.**

Närkes Simförbund föreslår följande ändring av Svenska Simförbundets tävlingsbestämmelser, punkt 716; heatindelning (avser konstsim):

Nuvarande lydelse:

Alla tävlande skall tävla i heat om högst 6 stycken i ordning enligt lottning och genomför den första serien och där efter i samma ordning den andra serien. Simningen startas på signal av konstsimledaren.

Förslag till ny lydelse:

Alla tävlande skall tävla i heat om högst 6 stycken i ordning enligt lottning. Tävlande genomför den första serien enligt lottad turordning och andra serien med den som i första serien startade näst efter mitten som första startande, därefter nästa o. s. v. Den som startade först i första serien följer efter den som startade sist i första serien o. s. vx. Simningen startas på signal från konstsimledaren.

Motivering:

Enligt utövarna av konstsim är det en klar fördel att få starta i slutet av ett heat, då tävlande därigenom kan bilda sig en uppfattning om medtävlarnas kunnande, domarnas värderingar o. s. v. För att åstadkomma mindre orättvisa och mindre favorisering av vissa tävlande är det riktigt att ändra turordningen bland tävlande från den ena serien till den andra.

FÖR NÄRKES SIMFÖRBUND

Stig Ewerhard, ordf Göran B Waldén, sekr.

STYRELSENS YTTRANDE:

Styrelsen föreslår avslag på motionen enär nu gällande bestämmelser är en direkt översättning av FINA:s regler.

2. **Motion från Stockholms Simförbund om ändring av regel 826 Mästerskapstecken**

Regel 826 sista meningen första stycket föreslås ändras till: "Distriktsförbundet avgör om andra eller tredje pris skall utdelas vid DM- och JDM-tävlingar.

Motivering: Stockholms Simförbund har under ett flertal år funnit att det i stort sett år efter år förekommit samma pristagare i DM-tävlingarna varför de rätt höga kostnaderna för medaljer och icke minst gravyren kan användas på bättre sätt för simidrotten inom distriktet.

Med hopp om bifall för vår motion att distrikten själva får bestämma i denna fråga tecknar vi

Med Simmarhälsning

STOCKHOLMS SIMFÖRBUND

Gunnar Sulling, sekr.

STYRELSENSENS YTTRANDE:

Styrelsen tillstyrker motionen.

3. **Motion från Skånes Simförbund angående förbundsprotokoll**

Skånes Simförbund föreslår att årsmötet 1972 beslutar att alla protokoll från Svenska Simförbundets styrelsemöten och från samtliga kommittéers möten i fortsättningen tillställes specialdistriktsförbunden.

Motivering:

Dagens lösen heter: "Mera insyn!" Vid Riksidrottsmötet i november 1971 påpekade i ett inlägg verkställande direktören Bo Bengtsson att han finner det helt riktigt och naturligt att protokollen från Riksidrottsstyrelsens sammanträden numera tillställes samtliga 51 specialförbund.

Skånes Simförbund finner det därför naturligt att samma insyn ordnas i varje idrottsgren. Vid sitt decembermöte 1971 beslöt Svenska Simförbundets styrelse på förslag av ledamoten Fritjof Sjö att i fortsättningen låta specialdistriktsförbunden taga del av förbundsstyrelsens protokoll. Genomläsandet av par. 255, fjärde stycket, klargör att denna åtgärd inte är tillräcklig. Det stycket lyder: "Godkändes VU:s förslag ang. genomförandet av 1972 års SUM-SIM enl. SK:s önskemål."

Ännu i mitten av januari kunde alltså simklubbarna och specialdistriktsförbunden inte bilda sig någon uppfattning om hur årets största tävling i svensk simning, livsnerven för många klubbar och hela den svenska ungdomssimningen, skulle genomföras. Tillgången till SK- och VU-protokoll hade fått bilden att klarna något.

SKÅNES SIMFÖRBUND

Birger Buhre / Egon Lundberg

STYRELSENS YTTRANDE:

Styrelsen föreslår avslag på motionen, dels emedan arbets- och portokostnaderna blir stora och dels emedan de beslut som är av intresse kommer att införas i Simsport.

4. **Motion från Örebro Simsällskap ang. utarbetande av åldersdifferentierad poängtabell**

Inom Örebro Simsällskap använder vi sedan cirka 8 år tillbaka en poängtabell som tar hänsyn till åldern. Tabellen har tyvärr en del brister. Vissa simsätt gynnas, medley finns överhuvudtaget inte med o. s.v. De flesta andra simföreningarna har naturligtvis ungefär motsvarande problem. Därför är det en stor brist att det inte finns någon officiell poängtabell, som tar hänsyn till åldern. Vi har här i landet tillgång till en mycket fin åldersklasstatistik, nämligen den från SUM-SIM sedan många år tillbaka. Man kan säkerligen se många värdefulla tendenser där.

Örebro Simsällskap föreslår därför att årsmötet ger Simförbundets styrelse i uppdrag att ta fram en åldersdifferentierad poängtabell.

ÖREBRO SIMSÄLLSKAP

Bernt Porsander ,ordf.

STYRELSENS YTTRANDE:

Styrelsen föreslår avslag på motionen, eftersom den poängtabell som finns täcker alla resultat långt ner på skalan.

Förbundets föreningsbidrag 1972

1. Instruktörsbidrag

a) (avser simning).

Förening erhåller tränarbidrag på basis av året före erövrade SM-poäng och SUM-SIM-poäng. Bidraget utbetalas omkring den 1 februari med 10 kronor per poäng.

Poängberäkning: 7—5—4—3—2—1 och dubbelt i lagsimningar.

b) (avser polo).

I SM-serien erhåller segrande lag 500:—, andralaget erhåller 400:—, tredjelaget 300:—, fjärdelaget 200:— och femte -och sjättelag erhåller 100:—.

Dessutom utges 100 kr per år och spelare till av polokommittén utsedda landslagskandidater. Antal bidrag maximeras till 21 st.

c) (avser hopp).

Till de i Rikstävlingen i simhopp deltagande föreningarna utgår bidrag enligt följande:

I. Ett **grundbidrag** på 50 kr per månad utbetalas till de föreningar, som deltager i minst två av Rikstävlingens tävlingsklasser och som dessutom startat i föregående Rikstävling.

II. Ett **poängbidrag** om 10 kr per poäng till placeringarna 1—6 i SM, JSM och Svenska Ungdomsmästerskapen. Poängberäkning 7—5—4—3—2—1.

Bidraget utbetalas i efterskott per kalenderhalvår.

2. Poängbidrag

(avser simning, hopp, polo och konstsim).

Förening erhåller utdelning med 5 kr per erövrad SM-poäng, JSM-poäng, SUM-SIM-poäng och SUM-hopp-poäng. Bidraget utbetalas ca. 1 månad efter den sista poänggivande tävlingen för året.

Poängberäkning: Individuell 7—5—4—3—2—1, lagsimningar 14—10—8—6—4—2 samt i polo 49—35—28—21—14—7.

3. Träningsbidrag

(avser simning).

Bidrag utgår till förening vars medlem kvalificerat sig för deltagande i landslag med 350 kr och ungdomslandslag med 100 kr.

Beloppet utgår en gång per kalenderår och utbetalas omedelbart efter resp. landskamps genomförande.

4. Fribadsersättning

(avser simning, hopp, konstsim och polo).

Bidrag utgår med 100 kr per år och individ efter nominering i landslag, u-landslag, NM eller NJM ävensom till de fyra främsta i varje individuell SM-tävling.

Bidraget utbetalas omedelbart efter landskamp eller mästerskapstävling.

5. Resebidrag vid SM

(avser simning, hopp och konstsim)

Resebidrag utgår till deltagare som i final placerat sig på plats 1 t. o. m. 6. För placering 1—3 utgår hel resa. För placering 4—6 utgår halv resa. Bidraget omfattar färdbiljetten tur och retur II klass (ej sovvagn och platsbiljett) från föreningshemorten till tävlingsplatsen. Är någon form av rabatt beviljad för deltagarna, utges bidrag med hänsyn härtill.

Vid varje SM-arrangemang utges endast en reseersättning till en och samma deltagare.

Anm.

Utlandsbidragen är fr. o. m. styrelsesammanträde den 22/1 1972 borttaget och inbakat i de övriga föreningsbidragen.

Bidrag till simmateriel är även borttaget i nuvarande utformning. Föreningarna kommer i stället att erhålla speciell föreningsrabatt vid inköp av materiel.

Dags igen att söka Camilla-pengar

I höstas gavs föreningar och förbund möjligheter att söka bidrag från Socialstyrelsen för bedrivande av försöksverksamhet med fritidsaktiviteter bland barn i åldern 7—12 år av de s. k. "Camilla-pengarna", bidrag från Arvsfonden.

Vid detta ansökningstillfälle fick 25 olika idrottsprojekt dela på c:a 600.000 kronor. Ansökan inkom från drygt 150 organisationer och de som icke fick bidrag vid detta tillfälle har sina ansökningar kvar enligt Socialstyrelsen, men bör gärna komplettera dem.

Nästa ansökningstillfälle utgår den 30 mars 1972 — detta blir det sista tillfället, ty det återstår endast 2 miljoner kronor av de anslagna 5. PM om föreskrifter för sökande samt ansökningsblanketter erhålles från SF eller DF:s kanslier runt om i landet.

I detta PM framgår det bl. a.

- **att det rör sig om biidrag till f ö r s ö k s v e r k s a m h e t och icke till ordinär ungdomsverksamhet;**
- **att för erhållande av bidrag skall s a m a r b e t e vara väl förberett med kommunalt organ, gärna också skola och andra ungdomsorganisationer;**
- **att det skall föreligga en väl u t a r b e t a d p l a n för försöksverksamheten, liksom planer för utvärdering och uppföljning;**
- **att den e k o n o m i s k a sidan är väl genomtänkt och realistiskt kalkylerade;**
- **att verksamheten om möjligt också skall vara lämpad för h a n d i k a p p a d e och för i n v a n d r a r e;**
- **att ansökan för idrottsorganisationer skall skickas in i 2 exemplar till Riksidrottsförbundet, Box 1216, 111 82 Stockholm f ö r e d e n 1 a p r i l 1 9 7 2.**

Det bör redan här påpekas att konkurrensen vid förra tillfället var mycket hård och vi rekommenderar att ansökan göres utförlig och så väl underbyggd som det går.

Din klubb tjänar

EN FEMMA

på varje prenumerant

Du tar på

SIMSPORT!

RÖSTLÄNGDEN

Antal röster

Blekinge
(11 föreningar)
Frisksportarekl. Kallinge-Ringen .. 1
IF Kamraterna, Ronneby 1
Karlshamns Simklubb 1
Karlskrona Simsällskap 3
Kungl. Flottans IF 1
Kungl. Karlskrona Kustart. 1
Nätraby Skol IF 1
Olofströms Simclub 1
Skolidrottsför. Mörtsjöåsen 1
Sölvesborgs GoIF 1
Vittuskolans IF 1

Bohuslän-Dal
(18 föreningar)
Bovallstrands Simklubb 1
Bullarens Skolförening 1
Dals-Eds Skolidrottsförening 1
Färgelanda Skolidrottsförening 0
Gräskärrs Skolidrottsförening 0
Idefjordens Sportklubb 1
Hunnebostrands Simsällskap 2
Hällungens Fritidsförening 1
Högsäters Rödakorskrets 1
Kungl. Bohusläns Reg:s IF 1
Lysekils Simsällskap 1
Malmöns Simklubb 1
Skärets Simsällskap 3
Smögens Idrottsförening 1
Stigens Skidklubb 0
Uddevalla Simförening 3
Åmåls Simsällskap 3
IK Gullmarshof 1

Dalarna
(17 föreningar)
Avesta Simsällskap 3
Borlänge Simsällskap 3
Born Fritidsförening, Orsa 1
Falu Simsällskap 3
Fors Idrottsklubb 1
Gränges SS 2
Hedemora Simsällskap 3
Husby Skolidrottsförening 0
Häradsbygdens Simsällskap 1
Kungl. Dalregementets IF 1
Leksands Idrottsförening 3
Lima Idrottsförening 0
Ludvika SS 3
Malungs SS 3
Orsa Idrottsförening 3
Svärdsjö IF 1
Vansbro AIK 2

Gotland
(8 föreningar)
Fårösunds GoIK 1
Fårösunds Skol IF 0
Hemse Skolas IF 0
KA 3 IF, Fårösund 1
Klintehamns Skolor IF 1
Kungl. Gotlands Reg. IK 1
Wisby Simsällskap 3
Visby Folkskolas IF 0

Gästrikland
(7 föreningar)
Gävle Simsällskap 3
Harnäs-Skutskär SS 2
Hedesunda Idrottsförening 1
Hofors Allmänna Idrottsförening .. 2
Ockelbo Idrottsförening 1
Sandvikens Simklubb 2
Valbo AIF 2

Göteborg
(12 föreningar)
Göteborgs Damers SS 1
Göteborgs Kappsimningskl. Najaden 3
Göteborgs Polismäns IF 1
Göteborgs Simsällskap 1
Göteborgs Spårvägars GoIF 1
Kungälvs Simsällskap 1
Simavdelningen 1902 3
Simklubben Göteborg 1
Simsällskapet Doppingen 1
Stegeholms Badgästförening 1
Simför. f. alla Handikappade 1
Sjölejonens Simmotionskl. 1

Halland
(8 föreningar)
Falkenbergs IK 1
Frillesås Badförening 1
Getinge IF 1
Knäreds IK 1
Kungl. Hallands Flygflottiljs IF 1
Simklubben Laxen 1
Varbergs Gymnastik- o. IF 1
Varbergs Sim- o. Livräddn. SS 1

Hälsingland
(7 föreningar)
Bollnäs SK 1
Brobergs Idrottsförening 2
Hudiksvalls Simsällskap 2
IFK Bergvik 1
Iggesunds Idrottsklubb 2
Ljusne AIK 1
Sandarnes Sport- o. IF 1

Jämtland—Härjedalen
(13 föreningar)
Bergs IK 1
Bräcke Sportklubb 1
Gäddede Sportklubb 1
Lillhärdals Skol IF 1
Lits Skol IF 1
Mörsils Idrottsförening 1
Offerdals Skol IF 1
Simklubben Ägir 1
IFK Strömsund 1
Stuguns Skol IF 1
Västjämlands Skol IF 1
Ytterhogdals IK 1
Östersunds Simsällskap 1

Medelpad
(4 föreningar)
Fränsta SK 1
Sundsvalls Simsällskap 2
Timrå Allmänna Idrottsförening 2
Ånge Simsällskap 1

Norrbotten
(24 föreningar)
Arjeplogs Sportklubb 1
Bodens Bandyklubb 3
SK GeMa 3
Haparanda SK—Taktik 1
Harads IF 1
IF Kamraterna, Arvidsjaur 2
IF Kamraterna, Tärendö 1
Jokkmokks SS 2
Jokkmokks Skol IF 1
Karesuando SS 1
Kalix SS 1
Kiruna Simsällskap 3
Korpilombolo GoIF 1
Kgl. Boden Ingenjörskårs IF 1
Kgl. Norrbottens Pansarba:t IF 0
Luleå Simsällskap 3
Munksunds Simsällskap 3
Pajala IF 1
Rantajärvi IF 1
Vuollerims Skol IF 1
Vuollerims Sportklubb 1
Älvsby Simsällskap 1
Öjeby IF 1
Övertorneå IF 1

Närke
(14 föreningar)
Fellingsbro KK 2
Hallsbergs SK 3
Furås Skol IF 1
Karlslunds IF 3
Kumla SS 2
Lekebergs SS 2
Lindesbergs Simsällskap 2
Nora SS 2
Sikfors—Bredsjö IF 1
Ställdalens AIK 1
Örebro Folkskolors IF 1
Örebro Poloklubb 2
Örebro Simsällskap 3
Östansjö Idrottsförening 1

Skåne
(55 föreningar)
Baskemölla Simsällskap 1
Bjärnums Simsällskap 2
Eslövs SS 1
Frenninge-Vollsjö GoIF 1
Glimåkra Idrottsförening 1
Hammenhögs Simsällskap 1
Hanaskogs Idrottssällskap 1
Helsingborgs SS 3
Herrestads Simklubb 1
Höganäs Simsällskap 1
Höörs Simsällskap 1
Immelns Badplatsförening 1
Kappsimningsklubben Karpen 2
Klippans SS 1
Kristianstads Sim- o. Livr. SS 3
Landskrona Simsällskap 2
Limhamns Simsällskap 2
Ljungbyheds IF 1
Ljungens Villaägareförening 1
Lunds Universitets GoIF 1
Löddeköpinges Skolors IF 1
Lönsboda Simsällskap 1
Malmö KK 1
Malmö Simsällskap 3
Osby SS 1
Simklubben Poseidon 2
Simklubben Ran 3
Sjöbo SS 1
S-71, Hässleholm 2
SK Spiggarna, Bjuv 1
Simklubben Triton 1
Simsällskapet Delfin, Knislinge 2
S:t Olofs Idrottsförening 1
IF Scania 1
Simrishamns Simsällskap 2
Skepparkrokens Simsällskap 1
Burlövs Simklubb 1
Simklubben Hajen 1
Goda Viljors IF 1
Simklubben Näcken 1
Tyringe Simsällskap 1
Öresundsskolan 1
Skånes-Fagerhults Simsällskap 0
Spjutstorps Idrottsförening 1
Sösdala SS 1
SS Artemis 2
Torekovs Simsällskap 1
Torsebro Badplats, Bjärlöv 1
Trelleborgs Simsällskap 2
Ystads Simsällskap 2
Åhus Grundskola 0
Åhus Simsällskap 2
Åstorps Gymnastikförening 1
Ängelholms Simsällskap 2
Östra Färs Friluftsbad 1

Småland
(30 föreningar)
Alvesta Simsällskap 1
Anderstorps SS 2
Bredaryds Skolidrottsförening 0

RÖSTLÄNGDEN

Böda SS	1
Eksjö Sim- o. Livr. SS	2
Huskvarna Sim- o. Livr. SS	2
Jönköpings Sim- o. Livr. SS	3
Kalmar Simsällskap	2
Kolboda SK	1
IF Kamraterna, Borgholm	1
Kosta SK	2
Kgl. Norra Smålands Reg:s IF	1
Lamhults Simsällskap	0
Lessebo Gymnastik o. Idrottsför.	1
Ljungby Simsällskap	2
Markaryds Simsällskap	3
Mörbylångas SS	1
Nässjö Sim- o. Livr. SS	3
Oskarshamns Simsällskap	2
Persnäs AIF	1
Smålandsstenars SS	1
Ryssby Simsällskap	1
Skruvs Idrottsförening	1
Traryds Simsällskap	1
Vetlanda Simsällskap	2
Vimmerby Simfrämjande	1
Värnamo Simsällskap	3
Växjö Simsällskap	3
Älmhults Simsällskap	1
Gislaveds Simsällskap	1

Stockholm

(46 föreningar)

Bromma Simsällskap	3
Carlslunds IF	1
Concordia IF	1
Danderyds Sportklubb	1
Simklubben Delfinen	1
Djursholms Idrottsförening	1
Friluftsföreningen Ingarö	1
Gladökvarns Fastighetsägareför.	1
Grannskapsklubben Skönstaholm	1
Hammargårdens Skolidrotts F	1
Holmens IF	1
Sim- o. Idrottsklubben Hellas	2
Kanaans SS	1
IF Kamraterna, Lidingö	1
IF Kamraterna, Stockholm	1
Kgl. Krigsskolans IoSK	1
Kgl. Livgardesskvadronens IF	1
Kgl. Vaxholms Kustartillerireg:s IF	1
Kvarnbergsskolans IF	0
Långsjö SS	1
Lännersta Simsällskap	1
Magisterklubben Guldfisken	1
Matteus Skolas IF	1
Mälarhöjdens Simsällskap	1
Simklubben Neptun	3
Nacka Simklubb	1
Norra Latins IF	1
Nynäshamns Sim- o. Livr. SS	1
Saltjsöbadens IF	1
Solna Simsällskap	2
Spånga Gymnasiums GoIF	1
Stockholms Kappsimningsklubb	3
Stockholmspolisens IF	3
Stockholms Spårvägars GoIF	3
Järfälla Simsällskap	1
PK H-N	1
Vallentuna Simklubb	1
Ekopojkarna, Vällingby	1
Stockholms-tullens IF	1
Sundbybergs IK	1
Sätra SK	1
Södertörns SS	2
Södra Latins Idrottsförening	1
GT Vikingarna, Lidingö	1
Väsby SS	1
Ärsta Havsbads Stugägareförening	1

Södermanland

(15 föreningar)

Eskilstuna Simsällskap	3
Flens Simsällskap	2
IF Kamraterna, Strängnäs	1
Katrineholms Simsällskap	3
Lärarnas Sim o. IF, Gnesta	1
Lövsta Idrottsförening	1
Nyköpings Simsällskap	3
Oxelösunds Simsällskap	1
Rönninge Sportklubb	1
Solbacka Läroverks IF	1
Södertälje Simsällskap	3
Södertälje Gymnastik- o. SF	2
Tunafors Sportklubb	3
Vingåkers SS	1
Kungl. Svea Ing-kårs IF	1

Uppland

(23 föreningar)

Edsbro Skolungdoms IF	1
Gimo Simsällskap	2
Hallsta Idrottsklubb	2
Husby-Skederids SK	1
Idrottsklubben Sirius	2
Flygvapnets Krigsskola F 20, Skytte o. IF	1
Kgl. Rosl. luftv.reg. IF	1
Kgl. Upplands Flygflottiljs IF	1
Marielunds Simsällskap	1
Märsta SS	2
Norrtälje Simklubb	3
Rasbokils Simsällskap	1
Roslags-Lännas Grundskolas SF	1
S 1, IF Blixten	1
Sigtunaskolans IF	1
Sigtunastift, Hum. Lärov. IF	1
SK Ankaret	1
SK ENA	2
Upsala Simsällskap	3
Upsala Studenters IF	1
Örbyhus Simklubb	2
Österby Simsällskap	2
Enköpings AIF	1

Värmland

(26 föreningar)

Arvika SS	3
Bregårdsskolans GoIF	1
Djurgårdsskolans IF	1
Filipstads Grundskol-IF	1
Frykeruds Skolors GoIF	1
Grava Skolas GoIF	1
Karlskoga Simsällskap	3
Karlstads Simsällskap	3
Karlsholmsskolans IF	1
Kristinehamns SS	3
Landaskolans GoIF	1
Lek- o. Simskolan Likenäs	1
Lundsbergs Skolas IF	1
Malsjö Simsällskap	2
Skol IF Brogårdsskolan	1
Sportklubben Sifhälla	1
Stenstalidsskolans IF	1
Stora Kils Skolförening	1
Storfors Fotbollsförening	2
Sunne Simsällskap	1
Södermalmsskolan	1
Torsby Simsällskap	1
Ulleruds Simsällskap	1
Väse Skol IF	1
Kristinehamns Östra rektorsomr. IF	1
Filipstads IF	3

Västerbotten

(10 föreningar)

Bolidens Förening för Idrott	3
Byske IF	2
Lycksele Idrottsförening	3
Malå IF	3
Robertsfors IK	1
Sandviks Idrottsklubb	2
Skellefteå—Rönnskärs SK	3
Storumans SK	1
Umeå Simsällskap	3
Vännäs Allm. IK	1

Västergötland

(24 föreningar)

AHA-60 Ishockeyför.	1
Alingsås SLS	1
Simklubben Elfsborg	3
Simklubben Götene	1
IF Kamraterna Vänersborg	1
Varabygdens Simsällskap	1
Flundre Skol IF	1
Falköpings SS	3
Jonslunds SS	1
Gräfsnäs Idrottsförening	1
Järpås Gymnastikförening	1
IF Kamraterna, Hjo	3
IF Kamraterna, Kinna	1
Kgl. Älvsborgs reg:s IF	1
Lidköpings Gymn. o. Simsällskap	3
Mariestads Simsällskap	3
Skara SS	3
Skene Sim- o. Idrottssällskap	2
Skövde Simsällskap	3
Skultorps simskola, Vibo	1
Tidaholms GoIF	2
Tranemo SS	1
Trollhättans Simsällskap	1
Simklubben 1970	1

Västmanland

(11 föreningar)

Arboga Simsällskap	1
Fagersta Simklubb	1
SoHK Flippers	1
Hallstahammars Sportklubb	1
Kungsörs Simsällskap	1
Köpings Simsällskap	2
Sala Simsällskap	2
Strömsholms Simsällskap	1
Surahammars Idrottsförening	1
Vallaskolans IF	1
Västerås Simsällskap	3

Ångermanland

(9 föreningar)

Brännans Idrottsförening	2
Härnösands Simsällskap	1
Kramfors Alliansen	2
Nolaskolans IF	1
Rossöns IF	1
Sollefteå Allm. SS	2
Själevads Skolors IF	1
Örnsköldsviks Allm. SS	2
Ytterlännäs Simklubb	1

Östergötland

(13 föreningar)

Borensbergs Allmänna SS	1
Finspångs SK	3
Finspångs Simsällskap	1
Linköpingspolisens IF	1
Linköpings Allmänna SS	3
Simklubben Lore	1
Mjölby Simsällskap	1
Motala Simsällskap	3
Norrköpings Kappsimningsklubb	3
Norrköpings Simsällskap	1
Skärblacka Simklubb	1
Valdemarsviks Simsällskap	1
Åtvidabergs SS	3

TIDEN RÄCKTE INTE TILL

för alla debatter på D-ledarkonferensen

Den årliga distriktsledarekonferensen hölls traditionellt i Stockholm den 23 januari. Det torde inte vara någon överdrift beteckna årets konferens som en av de mera givande: det var en rik och intressant dagordning med intressanta punkter. Förslagen utifrån gav underlag för rik, emellanåt t o m hetsig debatt, som utmynnade i åtskilliga kreativa beslut. Dagordningen var så riklig och tidsnöden blev småningom såpass stor, att konferensen enhälligt beslutade sig för att nästa gång hålla på i två dagar. Det blir också en tidigareläggning för att kunna spika tävlingsprogram och ge fritt fram för planeringsjobbet ute i distrikt och klubbar. Nästa konferens äger sålunda rum den 11—12 november i år.

Två föreläsningar fanns på programmet. Birger Buhre talade initierat och inspirerat om plask- och lekskolor, medan Lars-Eric Paulsson föreläste om Simcentrum i Klippan. Jag återkommer till de bägge föredragen, som applåderades livligt ex auditorio.

Att tidsschemat förrycktes berodde på att det blev en lång debatt redan i inledningen, där Birger Buhre hårt attackerade förbundets aktion i fråga om den dysenterismitta, som Eva Folkesson drabbats av efter hemkomsten från lägret på Kanarieöarna. Buhre menade, att förbundet borde kommit med klara direktiv att stoppa träningen för alla de som varit med på lägret. Svenska folket lider av bacillskräck — det hade varit klart good will-skapande, om ett dekret, ovillkorligt sådant, om inställd träning kommit "uppifrån".

Förbundsläkaren, doktor Bengt Eriksson, hade först analyserat "fallet Eva Folkesson", klargjort, att det inte handlade om salmonella utan schigella, som är liktydigt med rödsot eller dysenteri. Mot den sjukdomen kan man inte vaccinera sig, förklarade doktor Eriksson, som också klargjorde, att samtliga simmare kontaktats och fått besked att sätta sig i förbindelse med resp. hälsovårdsnämnder på sin hemort. Det är hälsovårdsnämnden som avgör i sådana här fall — för resp. lägerdeltagare gällde det att följa de instruktioner som gavs.

Doktor Eriksson sade också:

— Har vi gjort fel från förbundet tar jag på mig det helt och hållet. Smittorisken har dock varit liten, inget annat än negativa prov har förekommit utöver Eva Folkessons. Smittorisken är i och för sig lika stor i bassäng som i skola eller på arbetsplats. Skriverierna i pressen har på sina håll skapat en panik, som var helt onödig. De simmare, som beskrivits som förmodligen smittade har lidit av infektioner i övre luftvägarna — i ett fall handlar det om en lunginfektion.

— Hade vi vetat att reaktionen skulle bli så enorm hade det handlats mera rigoröst. Vi försökte agera mänskligt-logiskt — den erfarenhet vi fått har sannerligen varit dyrköpt.

BUHRE I HÖGFORM

Birger Buhres föredrag utgjorde ett intressant koncentrat av den artikelserie, som han som bäst håller på med i Simsport. Birger var i högform, fängslande auditoriet helt och hållet och fick efteråt tillfälle att vidareutveckla sina synpunkter i en livlig debatt med bl a Sven-Håkan Paulson och Åke Lindhgren om vilket platsutrymme som behövs och vad som finns.

Kanske borde man bättre tryckt på det faktum, att hela den här företeelsen är en nyutveckling, som inte enbart bör bedömas ur dagsläget på bassängfronten utan i mycket hör framtiden till.

Det är ju ett faktum, att det byggs fler och fler simhallar och att landbassängernas antal ökar i en omfattning, som är mycket glädjande. Institutet plask- och lekskolor och helhetsbegreppet "från plask till fyra simsätt" är något som handlar om bl a en ökad bas för rekryteringen av 1980-talets elitsimmare.

FLER BESÖK ÖNSKAS

Lars-Eric Paulssons erfarenheter och rön från Klippan under första halvåret har till en del redovisats i reportage i Simsports sista nummer av i fjor. Lars-Eric spädde på med följande:

1) Efter jul har klientelet delats upp i tre grupper: distans-, teknik- och sprintergrupp. Ingen är fast i någon grupp utan vandrar med större eller mindre flexibilitet mellan de olika formerna av träning.

2) Erfarenheterna visar, att alla deltagarna mått bra av träningen — utveckling är märkbar främst hos dem som tidigare haft mindre goda träningsförhållanden. Dock noterade "Pålle", att optimalt blir internatet, om minimiåldern ligger vid 15 år, d v s att alla går i gymnasium, vilket ger samma tider, samma lärarekår etc.

3) Önskemål finns om en klubblokal för simmarna i Klippan. De har själva bildat en intresseförening med riksdagsmannadottern Ann-Christine Ångström som ordförande. En viss budget för bl a transporter till olika tävlingsplatser är ytterligare ett önskemål.

4) Lars-Eric uttryckte önskemål om att fler tränare skulle komma på besök i Klippan — för diskussion och byte av erfarenheter för utvecklingens skull. En videobandspelare skulle också vara en nyttig grej bland många material-önskemål, menade han.

LÄNGTAR TILL KLIPPAN

Från golvet drogs upp en debatt om att Klippan-centrets medlemmar visade tendenser till viss isolering. På resor, och större tävlingar håller man samman, centerister emellan, och kontakten med den egna klubben och dess simmare tynar bort. Det hade märkts på olika klubbträningar under jullovet — Klippansimmarna längtade tillbaka till internatet!

I och för sig ett vältaligt svar på ursprungsproblemet i debatten, som tog sikte på hur pass hemlängtan anfäktade simmarna i Klippan!

Ekonomin berördes också. En närvarande simmarpappa med aktiv i Klippan, Eva Anderssons pappa Åke, förklarade, att det kostat uppåt 700 kronor att hålla dottern i Klippan.

Simförbundets avsikt (beslutat av styrelsen dagen innan) att ta ut en hundralapp pr månad för tränarkostnaderna av simmarna rönte stark opposition från de närvarande. Dock fanns denna kostnad från början med i kalkylen, ehuru pengarna hittills inte tagits upp. Gissar man, att förbundsstyrelsen ändrar sig och söker finna andra vägar för att kompensera den inkomsten?

Klart uttalat i styrelsens beslut var dock, att de här pengarna uteslutande skulle användas på simcentrum — sedan detta skrivits har general Lindahl varit på plats i Klippan och sökt lösa en del problem bakom kulisserna och diskuterat framtiden med såväl inackorderingsfamiljerna som de kommunala myndigheterna i skånekommunen.

SUM-SIM KLART

De olika kommittéordförandena redogjorde i korthet för "vägen till München" utan större debatt. Det blev det i gengäld desto mer av — igen! — när Stickan

Ohlsson stod upp och talade om SUM-Sim, Skol-SM, tävlingarnas data och den kollision, som låg i datum mellan skol-SM och SUM-Sims regionsfinaler.

Efter mycken debatt beslutades, att SUM-Sim — i exakt samma utformning som tidigare år — går den 16—17 september (regionsfinaler) och 7—8 oktober (riksfinaler) medan skol-SM i Gävle arrangeras 23—24 september.

Hur SUM-Sim i framtiden, räknat från 1973 skall se ut, får den nya kommitté, ungdomskommittén, som förbundet förmodas få, utreda och komma med förslag om. Styrelsen har beslutat tillsätta en arbetsgrupp, som skall dra upp riktlinjer för denna kommitté. I gruppen sitter Sven-Håkan Paulsson, Christer Junefelt, Bernt Porssander samt en medlem från Simkommittén.

En annan kommitté, som skall utreda arbetssätt och metoder för förbundets styrelse, kommittéer, kansli och försäljningsverksamhet, skall träda i aktion igen. Den har fungerat tidigare och låg bl a bakom utredningen, när styrelsen skars ner häromåret. Förbundsordförande Werner, som är kommitténs ordförande, har kallat till sammanträde redan i februari.

Det fick utgöra svaret på Norrlands framställning till konferensen i fråga om styrelsens sammansättning och ledamöternas uppgifter. En i princip bestämd överläggning med Skolidrottsförbundet fick överta Norrlandsdistriktens anmälda ärende om skol-DM.

70-iaden — bättre kontakt med RF för att tillgodose de olika förbundens önskemål — Simsport, reklam var andra punkter på den innehållsrika konferensen, där också Simfrämjandets Henry Runströmer brandtalade om märkesombudsmän, distriktens ansvar och möjligheter att hjälpa till. Hajdödare Henry överbringade också förteckning över 1971 års simborgeri, som var den näst bästa genom tiderna.

Frille Sjö

OS-CUP SKALL GE VÅR ELIT TÄVLINGSRUTIN

Vid distriktsledarkonferensen informerade Lars-Eric Paulsson om simkommitténs stora vårsatsning, OS-cupen. Till denna tävling har inbjudits de 100 bästa simmarna under fjoråret, statistiken har varit underlag för urvalet. Det gäller att delta i minst 20 tävlingar och redovisa minst 30 resultat.

— Principen är att simmaren, utan att bryta hårdträningen, så ofta som möjligt, helst varje veckoslut, skall söka upp så många träningstillfällen som möjligt. Vid varje tävling bör simmaren delta i mer än ett lopp, berättade Lars-Eric.

De inbjudna 100 simmarna har redan fått sig tillsänt ett block med kuponger. Dessa skall simmaren vid varje tävlingstillfälle få ifyllda av tävlingsledaren och skicka in. I Simsport kommer cupen fortlöpande att redovisas under vårsäsongen i barometerform. Slutligt avgörande är den sammanlagda poäng, som nåtts på 30 resultat.

Ingen simmare får redovisa mer än 15 resultat på en och samma distans. Det är tillåtet — önskvärt t o m! — att varje simmare gör mer än 30 lopp. I slutredovisningen blir det de 30 bästa resultaten, som medräknas.

Resultaten skall vara från officiella tävlingar, utlysta enligt gällande reglere. S k klubbtävlingar och kamp mot klockan bör helt undvikas. "Pålle" sade:

— Vi hoppas att simmarna skall söka upp hårdast möjliga konkurrens — avsikten är att försöka hjälpa våra bästa till så många, så bra och så hårda tävlingar som möjligt, så att vår elit i internationell konkurrens ej skall behöva förlora på bristande tävlingsrutin!

Priser i en eller annan form kommer att utdelas — förhoppningsvis till alla deltagare som fullföljer cupen. Tävlingen pågår till den 15 juni.

OS-program i hopp och polo

SIMHOPP

27 augusti
Kl 13: Svikt, damer 3 hopp,
Kl 20: Svikt,damer 4 hopp

28 augusti
Kl. 20: Svikt, damer, 3 hopp FINAL

29 augusti
Kl 13: Svikt, herrar 4 hopp

30 augusti
Kl 18: Svikt, herrar 4 hopp
Kl 20: Svikt herrar 3 hopp FINAL

1 september
Kl 13: Höga hopp, damer 3 hopp
Kl 20.30: Höga hopp, damer 2 hopp

2 september
Kl 20.30: Höga hopp, damer 3 hopp FINAL

3 september
Kl 13: Höga hopp, herrar 3 hopp
Kl 20.30: Höga hopp, herrar, 4 hopp

3 september
Kl. 20.30: höga hopp, herrar 3 hopp FINAL

Samtliga hopptävlingar äger rum i Simstadion i Olympiapark.

VATTENPOLO

27 augusti
Kl 10: Förb. omg. 3 matcher 1/
Kl 16: Förb. omg. 4 matcher 1/

28 augusti
Kl 10: Förb. omg. 3 matcher 2/
Kl 14: Förb. omg. 3 matcher 2/
Kl 19: Förb. omg. 1 match 1/

29 augusti
Kl 10: Förb. omg. 3 matcher 2/
Kl 14: Förb. omg. 3 matcher 2/
Kl 19: Förb. omg. 1 match 1/

30 augusti
Kl 10: Förb. omg. 3 matcher 2/
Kl 14: Förb. omg. 3 matcher 2/
Kl 19: Förb. omg. 1 match 1/

31 augusti
Kl 10: Förb. omg. 2 matcher 2/
Kl 12.30: Förb. omg. 1 match 1/
Kl 14: Förb. omg. 2 matcher 2/
Kl 19: Förb. omg. 2 matcher 1/

1 september
Kl 10: Finalomg. 2 matcher 2/
Kl 14: Finalomg. 3 matcher 2/
Kl 19.30: Finalomg. 1 match 1/

2 september
Kl 10: Finalomg. 2 matcher 2/
Kl 14: Finalomg. 3 matcher 2/
Kl 19.30: Finalomg. 1 match 1/

3 september
Kl 10: Finalomg. 2 matcher 2/
Kl 14: Finalomg. 3 matcher 2/
Kl 19.30: Finalomg. 1 match 1/

1971 ÅRS KORTBANE-STATISTIK GUNILLA JONSSON KLART I TOPP

Gunilla Jonsson, Malmö, hade en stark vårsäsong i fjor. Det påminns man om i statistiken på 25-metersbana, där Gunilla toppar alla frisimsdistanserna utom 1.500 meter. Gunilla har också tangerat Ann-Christine Hagbergs rekordtid, 1.01,5 på 100 frisim under 1971.

På herrsidan är för en gångs skull Gunnar Larsson inte särskilt flitig. Men Gunnar var som bekant i USA hela våren och har under sommaren och hösten i Klippan inte simmat många tävlingar i kort bassäng. Därför finns Gunnar inte med i statistiken på t ex 200 frisim eller i medley.

Statistiken, uppgjord av förbundskonsulenterna Bo-Göran Falk och Roger Taflin, tar bara med noteringar, nådda i kort bassäng. Ev. bättre noteringar, nådda på 50-metersbana, är alltså inte redovisade nedan.

Siffran efter tiden avser simmarens placering i fjorårets statistik.

DAMER

100 M FRISIM

1.	Gunilla Jonsson, Malmö S	1.01,5	1
2.	Anita Zarnowiecki, S 02	1.01,8	2
3.	Karin Odgaard, Malmö S	1.01,9	2
4.	Gunilla Andersson, SK Neptun	1.02,0	—
5.	Lena Isaksson, Polisens IF	1.02,1	7
6.	Eva Andersson, GKK-Najaden	1.02,3	4
7.	Irwi Johansson, GKK-Najaden	1.02,4	—
8.	Inger Andersson, Jönköp. SLS	1.02,5	—
9.	Eva Wikner, Polisens IF	1.02,6	—
10.	Carina Eriksson, Gävle SS	1.02,9	9
	Ann Mårdbrink, S 02	1.02,7	16
	Birgitta Ruder, Polisens IF	1.02,7	11
	Ann-Krist. Ångström, Lycksele IF	1.02,7	—
14.	Vera Kock, Timrå AIF	1.02,9	6
15.	Barbro Olsson, Helsingborgs S	1.03,2	13
	Diana Olsson, Södertälje SS	1.03,2	—
17.	Margareta Berglund, Stockh. KK	1.03,9	5
	Camilla Hoffer, Kristianst. SLS	1.03,9	10
19.	Inger Dovenstam, Västerås SS	1.04,0	15
	Kennie Olsson, Kristianst. SLS	1.04,0	—

200 M FRISIM

1.	Gunilla Jonsson, Malmö S	2.12,7	3
2.	Vera Kock, Timrå AIF	2.12,9	19
3.	Anita Zarnowiecki, S 02	2.16,4	1
4.	Inger Andersson, Jönköp. SLS	2.16,8	—
5.	Eva Andersson, GKK-Najaden	2.17,0	7
6.	Annika Klint, Kiruna SS	2.18,8	10
7.	Barbro Olsson, Helsingborgs S	2.18,9	14
8.	Karin Odgaard, Malmö S	2.19,0	—
9.	Irwi Johansson, GKK-Najaden	2.19,1	—
	Gunilla Wikman, Polisens IF	2.19,1	4
11.	Eva Schiller, Eskilstuna SS	2.19,2	11
12.	Camilla Hoffer, Kristianst. SLS	2.19,5	13
13.	Inger Lundström, SK GeMa	2.19,6	—
14.	Eva Wikner, Polisens IF	2.19,7	—
15.	Carina Eriksson, Gävle SS	2.20,0	—
16.	Birgitta Ruder, Stockholms KK	2.20,1	18
17.	Else Gunsten, Kristianst. SLS	2.20,5	15
	Kennie Olsson, Kristianst. SLS	2.20,5	9
	Gabriella Wenell, Jönköp. SLS	2.20,5	—
20.	Barbara Schroeder, Örebro SS	2.20,6	—

400 M. FRISIM

1.	Gunilla Jonsson, Malmö S	4.38,5	1
2.	Else Gunsten, Kristianst. SLS	4.41,7	4
3.	Anita Zaranowiecki, S. 02	4.43,4	8
4.	Irwi Johansson, GKK-Najaden	4.43,8	17
5.	Eva Wikner, Polisens IF	4.47,0	—
6.	Camilla Hoffer, Kristianst. SLS	4.48,1	5
7.	Annika Klint, Kiruna SS	4.49,3	11
8.	Inger Lundström, SK GeMA	4.49,9	—
9.	Barbro Olsson, Helsingborgs S	4.50,5	13
10.	Britt Marie Jönsson ,,	4.51,8	—
11.	Eva Andersson, GKK-Najaden	4.51,9	12
12.	Gunilla Andersson, SK Neptun	4.52,5	—
13.	Carina Eriksson, Gävle SS	4.52,7	10
14.	Gunilla Wikman, Polisens IF	4.52,9	2
15.	Monica Persson, Bjärnums SS	4.53,1	—
16.	Margareta Rutqvist, Mariest. SS	4.55,4	—
17.	Inger Andersson, Jönköp. SLS	4.55,8	—
18.	Jeanette Pettersson, IF Elfsborg	4.56,7	—
	Barbara Schroeder, Örebro SS	4.56,7	—
20.	Lena Hernö, Falköpings SS	4.57,1	—

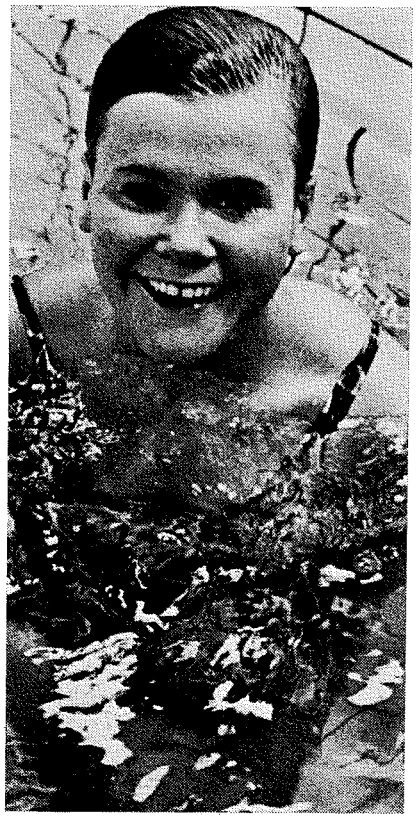

Gunilla Jonsson, dominant på kort bana under 1971 i frisimmet

800 M FRISIM, DAMER

1.	Gunilla Jonsson, Malmö S	9.33,2	4
2.	Else Gunsten, Kristianst. SLS	9.44,5	3
3.	Barbro Olsson, Helsingborgs S	9.53,9	—
4.	Anita Zarnowiecki, S 02	9.54,8	16
5.	Vera Kock, Timrå AIF	9.55,5	7
6.	Gunilla Wikman, Polisens IF	9.59,4	1
7.	Annika Klint, Kiruna SS	10.01,3	14
8.	Irwi Johansson, GKK-Najaden	10.04,4	—
9.	Yvonne Möller, Mariestads SS	10.06,2	18
10.	Camilla Hoffer, Kristianst. SLS	10.09,6	5
11.	Carina Eriksson, Gävle SS	10.09,7	—
12.	Barbara Schroeder, Örebro SS	10.14,0	—
13.	Marie Johansson, Timrå AIF	10.15,4	—
14.	Anette Jonsson, Jönköp. SLS	10.16,3	—
15.	Karin Sarvik, Mariestads SS	10.18,9	19
16.	Agneta Sandgren, Jönköp. SLS	19.19,0	—
17.	Inger Andersson ,,	10.19,5	—
18.	Eva Wikner, Polisens IF	10.21,0	—
19.	Liselott Hammargren, Hbg S	10.23,0	—
20.	Gabriella Wenell, Jönköp. SLS	10.23,5	—

1500 M FRISIM, DAMER

1.	Else Gunsten, Kristianst. SLS	18.21,7	12
2.	Eva Wikner, Polisens IF	18.38,5	7
3.	Barbro Olsson, Helsingborgs S	18.45,8	—
4.	Anita Zarnowiecki, S 02	18.46,5	4
5.	Gunilla Jonsson, Malmö S	18.48,6	1
6.	Vera Kock, Timrå AIF	18.51,5	5
7.	Gunilla Wikman, Polisens IF	19.04,4	3
8.	Annika Klint, Kiruna SS	19.07,0	—
9.	Carina Eriksson, Gävle SS	19.11,6	9
10.	Eva Andersson, GKK-Najaden	19.13,2	—
11.	Barbara Schroeder, Örebro SS	19.16,1	—
12.	Anette Jonsson, Jönköpings SLS	19.17,7	—
13.	Inger Andersson, ,,	19.18,9	—
	Agneta Sandgren ,,	19.18,9	—
15.	Yvonne Möller, Mariestads SS	19.21,1	—
16.	Marie Johansson, Timrå AIF	19.21,8	—
17.	Lena Hernö, Falköpings SS	19.25,1	—
18.	Pia Ottosson, Mariestads SS	19.25,6	—
19.	Irwi Johansson, GKK/Najaden	19.27,3	—
20.	Liselott Hammargren, Hgb. S	19.34,3	11

4×100 M. FRISIM

1.	Malmö S	4.12,8	2
2.	GKK-Najaden	4.17,2	—
3.	Polisens IF	4.17,8	3
4.	Gävle SS	4.18,6	7
5.	Stockholms KK	4.18,8	1
6.	Kristianstads SLS	4.19,8	5
7.	S 02	4.22,2	4
8.	Jönköpings SLS	4.23,6	6
9.	Kristianstads SLS, lag 2	4.24,3	17
10.	Polisens IF, lag 2	4.26,5	11
11.	SK Neptun	4.26,6	9
12.	Helsingborgs S	4.30,0	15
13.	Polisens IF, lag 3	4.32,7	—
14.	Sollefteå ASS	4.33,2	10
15.	Västerås SS	4.33,4	16
16.	Sala SS	4.34,0	13
17.	Bjärnums SS	4.34,3	19
18.	SK Ägir	4.34,6	—
19.	Linköpings ASS	4.35,1	—
20.	Karlslunds IF	4.35,2	—

100 M. BRÖSTSIM

1.	Jeannette Pettersson, IF Elfsborg	1.16,8	5
2.	Britt-Marie Smedh, Solna SS	1.16,9	2
3.	Yvonne Brage, Skövde SS	1.17,7	1
	Eva Ohlsson, Solna SS	1.17,7	7
5.	Monica Andersson, GKK-Najaden	1.20,3	9
6.	Monica Bergqvist, Polisens IF	1.20,4	2
7.	Lena Gustavsson, Nässjö SLS	1.20,9	12
8.	Carin Pettersson, Bjärnums SS	1.22,1	4
9.	Åsa Johansson, Kristianst. SLS	1.22,2	—
10.	Marina Eklöf, Mariestads SS	1.22,3	10
11.	Lena Bäcklund, Filipstads IF	1.22,5	—
	Anita Zarnowiecki, S 02	1.22,5	7
13.	Annica Johnsson, Kristianst. SLS	1.22,6	15
14.	Susanne Wesström, GKK-Najad.	1.22,8	14
15.	Gunilla Magnusson, GKK-Najad.	1.23.3	—
16.	Ulla-Britt Sjöberg, Karlslunds IF	1.23,8	—
	Inger Zetterkvist, S 02	1.23,8	—
18.	Kerstin Rainer, Gävle SS	1.23,9	—
19.	Annemoo Nyberg, Kristineh. SS	1.24,0	11
20.	Anette Fohlström, Wisby SS	1.24,1	20

200 M. BRÖSTSIM

1.	Yvonne Brage, Skövde SS	2.43,2	1
2.	Monica Bergqvist, Polisens IF	2.43,9	2

3.	Britt Marie Smedh, Solna SS	2.46,3	8
4.	Eva Olsson ,,	2.47,8	5
5.	Jeanette Pettersson, IF Elfsborg	2.48,9	7
6.	Marina Eklöf, Mariestads SS	2.49,8	3
7.	Anita Zarnowiecki, S 02	2.52,4	9
8.	Lena Gustavsson, Nässjö SLS	2.54,4	20
9.	Agneta Fuchs, SK Neptun	2.56,0	—
	Gunilla Magnusson, GKK-Najad.	2.56,0	16
	Annemoo Nyberg, Kristineh. SS	2.56,0	11
12.	Monica Andersson, GKK-Najaden	2.56,5	16
13.	Anna Lena Jönsson, Polisens IF	2.57,3	10
	Suzan Tour, SK Neptun	2.57,3	15
15.	Annmarie Andersson, Link. ASS	2.57,6	13
16.	Åsa Johansson, Kristianst. SLS	2.57,9	—
17.	Ulla Britt Sjöberg, Karlslunds IF	2.58,3	—
18.	Ann Katrin „Wiman, SK Neptun	2.58,4	—
19.	Monica Persson, Bjärnums SS	2.58,5	—
20.	Carin Pettersson, Bjärnums SS	2.58,6	4

100 M. RYGGSIM

1.	Eva Folkesson, Kristianst. SLS	1.10,7	1
2.	Diana Olsson, Södertälje SS	1.11,0	—
3.	Anita Zarnowiecki, S 02	1.12,1	2
4.	Gunilla Andersson, SK Neptun	1.12,5	—
	Eva Carlsson, Tunafors SK	1.12,5	15
	Ann Krist. Ångström, Lycksele IF	1.12,5	7
7.	Ing Marie Nilsson, GKK-Najaden	1.13,0	9
8.	Karin Odgaard, Malmö S	1.13,7	20
9.	Ann Ch. Fransson, Markar. SS	1.13,9	6
10.	Ingrid Engman, SK GeMa	1.14,1	—
11.	Gunilla Wikman, Polisens IF	1.14,3	12
12.	Eva Andersson, GKK-Najaden	1.14,5	14
	Pia Strand, S 02	1.14,5	—
	Marie Louise Vösu, Borlänge SS	1.15,5	—
15.	Eva Andersson, Nässjö SLS	1.14,6	4
16.	Gunilla Lundberg, Umeå SS	1.14,7	—
17.	Monica Pagnander, Skärets SS	1.15,3	—
18.	Pia Zätterström, Limhamns SS	1.15,4	18
19.	Carina Eriksson, Gävle SS	1.15,5	9
	Harriet Gustavsson, Karlskoga SS	1.15,5	—
	Eva Schiller, Eskilstuna SS	1.15,5	8
	Ylva Sirénius, S 02	1.15,5	—

200 M. RYGGSIM

1.	Anita Zarnowiecki, S 02	2.31,3	3
2.	Eva Folkesson, Kristianst. SLS	2.32,8	1
	Diana Olsson, Södertälje SS	2.32,8	—
4.	Eva Carlsson, Tunafors SK	2.33,5	15
5.	Gunilla Andersson, SK Neptun	2.33,7	—
6.	Ann-Krist. Ångström, Lycksele IF	2.35,6	4
7.	Gunilla Lundberg, Umeå SS	2.35,7	—
8.	Kerstin Moberg, GKK-Najaden	2.37,2	2
	Pia Zätterström, Limhamns SS	2.37,2	—
10.	Marie Louise Vösu, Borlänge SS	2.37,3	12
11.	Ing Marie Nilsson, GKK-Najaden	2.37,4	10
12.	Ann Chr. Fransson, Markar. SS	2.37,5	7
13.	Eva Andersson, GKK-Najaden	2.39,0	14
14.	Harriet Gustavsson, Karlsk. SS	2.39,1	—
15.	Ingrid Engman, SK GeMa	2.39,2	—
16.	Eva Andersson, Nässjö SLS	2.39,5	9
17.	Carina Johansson, Skövde SS	2.39,9	19
	Ylva Sirenius, S 02	2.39,9	—
19.	Annmarie Andersson, Link. ASS	2.40,0	—
20.	Gunilla Wikman, Polisens IF	2.40,1	6

100 M. FJÄRILSIM

1.	Eva Wikner, Polisens IF	1.06,2	1
2.	Gunilla Andersson, SK Neptun	1.07,8	2
3.	Eva Andersson, GKK-Najaden	1.08,4	3
4.	Karin Johansson, Örnsköldsvik	1.09,8	—
5.	Elisabeth Hjort, Gävle SS	1.11,3	4
6.	Annika Hessman, Gävle SS	1.11,7	—
7.	Gunilla Magnusson, GKK-Najad.	1.11,9	16
8.	Ann Mårdbrink, S 02	1.12,2	—
9.	Else Gunsten, Kristianst. SLS	1.12,3	19
10.	Pia Lindgren, Ystads SS	1.12,4	—
11.	Ulla Johansson, Skövde SS	1.12,5	8
12.	Anita Seth, GKK-Najaden	1.12,6	—
13.	Marina Eklöf, Mariestads SS	1.12,7	—
14.	Carina Eriksson, Gävle SS	1.12,8	12
15.	Katarina Aronsson, Nässjö SLS	1.12,9	9
	Carina Hiljebäck, Polisens IF	1.12,9	18
17.	Camilla Hoffer, Kristianst. SLS	1.13,0	—

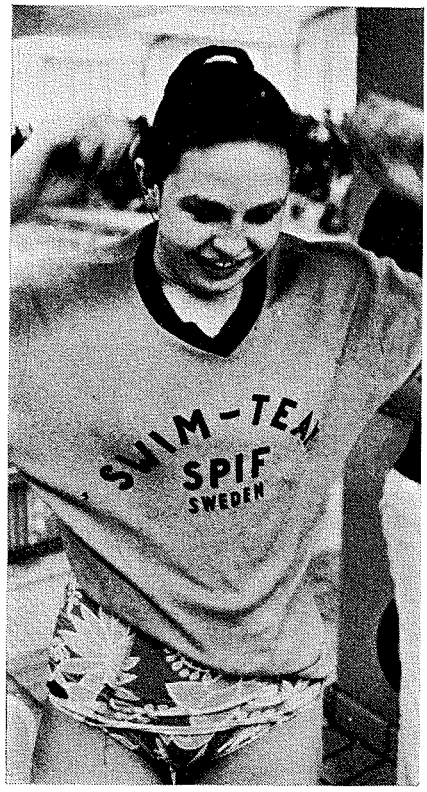

Monica Bergqvist, en av topparna i bröstsimmet på kortbana under 1971, då hon också höll svenska rekordet på 200 och vann SM-titeln i Sundsvall

18.	Ulrika Ottosson, SK Neptun	1.13,1	—
19.	Gunilla Eriksson, S 02	1.13,2	—
	Lena Johansson, Sollefteå ASS	1.13,2	—
	Anette Wilhelmsson, Malmö S	1.13,2	—

200 M. FJÄRILSIM

1.	Gunilla Andersson, SK Neptun	2.26,2	2
2.	Eva Wikner, Polisens IF	2.28,1	1
3.	Camilla Hoffer, Kristianst. SLS	2.33,8	—
4.	Carina Eriksson, Gävle SS	2.35,1	3
5.	Anita Zarnowiecki, S 02	2.35,2	7
6.	Eva Andersson, GKK-Najaden	2.36,1	—
7.	Else Gunsten, Kristianstads SLS	2.37,7	14
8.	Lena Johansson, Sollefteå ASS	2.37,9	—
9.	Marina Eklöf, Mariestads SS	2.38,0	—
10.	Ulla Johansson, Skövde SS	2.37,7	8
11.	Gunilla Magnusson, GKK-Najad.	2.39,0	17
12.	Elisabeth Hjort, Gävle SS	2.39,5	15
13.	Yvonne Brage, Skövde SS	2.39,7	—
14.	Kerstin Hellström Stockh.s KK	2.40,6	4
15.	Katarina Aronsson, Nässjö SLS	2.40,9	6
16.	Nina Simm, Lycksele IF	2.42,6	19
17.	Jeanette Pettersson, IF Elfsborg	2.43,0	—
18.	Annika Klint, Kiruna SS	2.43,1	—
19.	Anita Seth, GKK-Najaden	2.44,3	18
20.	Annika Hessman, Gävle SS	2.44,5	—
	Irwi Johansson, GKK-Najaden	2.44,5	—

200 M. MEDLEY

1.	Anita Zarnowiecki, S 02	2.28,9	1
2.	Carina Eriksson, Gävle SS	2.35,0	3
3.	Irwi Johansson, GKK-Najaden	2.35,3	19
4.	Gunilla Andersson, SK Neptun	2.36,1	8
5.	Eva Andersson, GKK-Najaden	2.36,2	11
6.	Margareta Berglund, Stockh. KK	2.37,0	4
7.	Birgitta Ruder, Polisens IF	2.37,4	7
8.	Anette Wilhelmsson, Malmö S	2.37,5	10
9.	Diana Olsson, Södertälje SS	2.37,8	—
10.	Gunilla Magnusson, GKK-Najad.	2.38,4	—
11.	Inger Andersson, Jönköp. SLS	2.39,0	—
	Jeanette Pettersson, IF Elfsborg	2.39,0	—
13.	Camilla Hoffer, Kristianst. SLS	2.39,1	15
14.	Annmarie Andersson, Link. ASS	2.39,2	11
15.	AnnChr. Fransson, Markar. SS	2.39,3	—
10.	Barbro Olsson, Helsingborgs S	2.39,5	—
17.	Ann-Krist. Ångström, Lycksele IF	2.40,0	17
18.	Monica Bergqvist, Polisens IF	2.40,3	8
19.	Kerstin Asp, Polisens IF	2.40,4	—
20.	Marie-Louise Vösu, Borlänge SS	2.40,6	—

400 M. MEDLEY

1.	Anita Zarnowiecki, S 02	5.20,7	2
2.	Carina Eriksson, Gävle SS	5.26,7	—
3.	Camilla Hoffer, Kristianst. SLS	5.33,5	11
4.	Irwi Johansson, GKK-Najaden	5.34,0	5
5.	Ulla Karin Solum, Borlänge SS	5.38,5	20
6.	Marie Louise Vösu, Borlänge SS	5.40,5	—
7.	Pia Borgström, Motala SS	5.42,0	—
8.	Gunilla Magnusson, GKK-Najad.	5.42,6	7
9.	Inger Andersson, Jönköp. SLS	5.42,7	13
10.	Else Gunsten, Kristianst. SLS	5.43,7	12
11.	Ingrid Engman, SK GeMa	5.45,2	17
12.	Monika Ulvar, Jönk. SLS	5.45,8	6
13.	Anette Wilhelmsson, Malmö S	5.47,0	—
	Ann Krist. Ångström, Lycksele IF	5.47,0	—
15.	Britt Marie Jönsson, Helsingb. S	5.47,4	—
16.	Anna Lena Lundberg, Öjebyns IF	5.49,2	—
17.	Pia Strandh, S 02	5.52,4	—
18.	Gunilla Jonsson, Malmö S	5.52,7	10
20.	Lena Östlund, SK GeMa	5.52,8	—
	Barbro Olsson, Helsingborgs S	5.52,7	—

4×100 M. MEDLEY

1.	GKK-Najaden	4.43,6	—
2.	Polisens IF	4.44,0	1
3.	S 02	4.51,2	6
4.	Kristianstads SLS	4.52,1	2
5.	Gävle SS	4.54,2	8
6.	Nässjö SLS	4.57,6	3
7.	GKK-Najaden, lag 2	4.58,1	—
8.	Malmö S	4.58,5	15
9.	SK Neptun	4.58,6	10
10.	Skövde SS	5.00,1	—
11.	Polisens IF, lag 2	5.00,2	7
12.	Stockholms KK 5	5.00,9	
13.	Sala SS	5.02,0	13
14.	Karlskoga SS	5.04,8	4
15.	Södertörns SS	5.05,2	—
16.	Karlslunds IF	5.06,3	—
17.	Borlänge SS	5.07,9	—
18.	Jönköpings SLS	5.09,1	16
19.	SK Neptun, lag 2	5.10,1	—
20.	Mariestads SS	5.10,2	13

HERRAR

100 M. FRISIM

1.	Gunnar Larsson, Malmö S	52,3	1
2.	Göran Jansson, Polisens IF	53,1	9
3.	Svante Zetterlund, Karlskoga SS	53,6	18
4.	Bo Åhman, Timrå AIF	53,7	3
5.	Hans Ljungberg, Timrå AIF	54,0	11
6.	Lester Eriksson, Sundsvalls SS	54,7	4
	Ulf Grödell, Timrå AIF	54,7	13
8.	Olle Ferm, Norrköpings KK	54,8	11
9.	Per Arne Blomqvist, Polisens IS	54,9	8
10.	Bengt Wedin, SK Neptun	55,5	—
	Bernt Zarnowiecki, S 02	55,5	—
12.	Per Eriksson, Timrå AIF	55,6	16
13.	Rolf Alm, Västerås SS	55,7	19
	Glen Bengtsson, S 02	55,7	4
	Per Hagström, Örebro SS	55,7	—
16.	Anders Bellbring, Upsala S	55,9	13
17.	Jan Ekman, Hudiksvalls SS	56,1	—
	Thomas Göransson, Helsingborg S	56,1	13
19.	Sven von Holst, Stockholms KK	56,3	—
20.	Johny Jangmo, Jönköpings SLS	56,3	—
	Roland Widing, SK Neptun	56,3	—

200 M. FRISIM

1.	Sven von Holst, Stockholms KK	1.57,3	2
	Göran Jansson, Polisens IF	1.57,3	2
3.	Hans Ljungberg, Timrå AIF	1.58,1	10
4.	Anders Bellbring, Upsala S	1.58,3	6
5.	Per Hagström, Örebro SS	1.58,9	9
6.	Bo Åhman, Timrå AIF	1.59,4	17
7.	Lester Eriksson, Sundsvalls SS	2.00,0	4
8.	Tommy Palstam, S 02	2.02,0	11

9.	Thomas Göransson, Helsingb. S	.02,1	15
10.	Bengt Wedin, SK Neptun	2.02,6	—
11.	Rolf Pettersson, Upsala S	2.02,7	—
12.	Peter Feil, Eskilstuna SS	2.02,8	12
13.	Leif Björklund, Polisens IF	2.03,0	—
14.	Svante Zetterlund, Karlskoga SS	2.03,2	—
15.	John Christensen, Uppsala S	2.03,5	—
16.	Jan Ekman, Hudiksvalls SS	2.04,0	—
	Pär Eriksson, Timrå AIF	2.04,0	8
18.	Göran Gunnerling, Jönköp. SLS	2.04,1	—
19.	Teofil Norum, Lycksele IF	2.04,6	—
	Svante Rassmusson, Umeå SS	2.04,6	—
	Lennart Wegemo, Västerås SS	2.04,6	—

400 M. FRISIM

1.	Gunnar Larsson, Malmö S	4.02,5	1
2.	Bengt Gingsjö, S 02	4.10,3	2
3.	Anders Bellbring, Upsala S	4.10,5	3
4.	Sven von Holst, Stockholms KK	4.10,8	—
5.	Bernt Zarnowiecki, S 02	4.17,1	18
6.	Börje Holmberg, Timrå AIF	4.18,0	6
7.	Rolf Pettersson, Upsala S	4.18,6	13
8.	Inge Andersson, Kristianst. SLS	4.19,6	11
9.	Göran Jansson, Polisens IF	4.19,9	—
10.	Håkon Iversön, Helsingborgs S	4.20,8	—
11.	Thomas Göransson, Helsingb. S	4.22,0	7
12.	Christer Andersson, SK Ägir	4.22,5	—
13.	Anders Sandberg, Eskilstuna SS	4.23,2	—
14.	Bo Åhman, Timrå AIF	4.25,4	—
15.	Peter Boberg, Tunafors SK	4.25,7	—
	Bent Christiansen, Upsala S	4.25,7	—
17.	Anders Larsson, SK Neptun	4.26,2	—
18.	Leif Björklund, Polisens FF	4.26,5	9
19.	Conny Carlsson, Ystads SS	4.27,3	—
20.	Jan Ekman, Hudiksvalls SS	4.27,6	—

800 M. FRISIM, HERRAR

1.	Anders Bellbring, Upsala S	8.21,0	4
2.	Per Hagström, Örebro SS	8.44,3	6
3.	Börje Holmberg, Timrå SIF	8.52,4	8
4.	Sven von Holst, Stockholms KK	8.55,0	2
5.	Bernt Zarnowiecki, S 02	8.56,4	—
6.	Inge Andersson, Kristianst. SLS	8.58,0	13
7.	Göran Gunnerling, Jönköp. SLS	9.07,2	18
8.	Tomas Göransson, Helsingb. S	9.09,3	16
9.	John Christensen, Upsala S	9.11,0	12
10.	Leif Björklund, Polisens IF	9.12,9	9
11.	Anders Larsson, SK Neptun	9.14,1	—
12.	Bo Åhman, Timrå, AIF	9.16,5	—
13.	Alf Larsson, Jönköpings SLS	9.16,7	—
14.	Lester Eriksson, Sundsvalls SS	9.17,1	10
15.	Christer Andersson, SK Ägir	9.18,2	17
16.	Svante Rasmusson, Umeå SS	9.22,8	—
17.	Gunnar Myrgren, Polisens IF	9.24,4	—
18.	Erland Sangfeldt, Upsala S	9.25,1	—
19.	Gunnar Johansson, Mariest. SS	9.25,5	—
20.	Hans Ljungberg, Timrå AIF	9.25,7	—

1500 M. FRISIM, HERRAR

1.	Håkon Iversön, Helsingborgs S	16.40,0	—
2.	Börje Holmberg, Timrå AIF	16.43,0	4
3.	Anders Bellbring, Upsala S	16.44,2	1
4.	Bernt Zarnowiecki, S 02	16.49,4	—
5.	Bengt Gingsjö, S 02	16.52,3	3
6.	Sven von Holst, Timrå AIF	16.54,3	2
7.	Inge Andehsson, Kristianst. SLS	16.55,0	—
8.	Per Hagström, Örebro SS	17.00,3	5
9.	Peter Feil, Eskilstuna SS	17.05,7	—
10.	Peter Boberg, Tunafors SK	17.24,4	—
11.	Göran Gunnerling, Jönköp. SLS	17.26,9	16
12.	Dag Arild Hansen, Helsingb. S	17.29,7	—
13.	Rolf Pettersson, Upsala S	17.30,2	14
14.	Anders Sandberg, Eskilstuna SS	17.33,2	—
15.	John Christensen, Uppsala S	17.39,4	6
16.	Leif Björklund, Polisens IF	17.41,0	12
17.	Magnus Ekner, Jönköpings SLS	17.41,0	—
18.	Anders Larsson, SK Neptun	17.43,8	—
19.	Olle Franzon, Eskilstuna SS	17.46,2	—
20.	Bo Åhman, Timrå AIF	17.46,7	—

4×100 M. FRISIM

1.	Timrå AIF	3.36,1	6
2.	Polisens IF	3.39,8	1
3.	Sundsvalls SS	3.41,3	3
4.	Upsala S	3.45,6	7



Hasse Ljungberg och Bosse Åhman, timrå-simmare som återfinnes flitigt i årsstatistiken

5.	SK Neptun	3.46,8	—
6.	Stockholms KK	3.47,8	4
7.	Västerås SS	3.51,3	10
8.	S 02	3.52,1	2
9.	Helsingborgs S	3.52,2	8
10.	SK Ägir	3.52,3	13
11.	Jönköpings SLS	3.53,0	12
12.	S 02, lag 2	3.53,3	—
13.	Örebro SS	3.53,4	—
14.	Polisens IF, lag II	3.55,4	9
15.	Luleå SS	3.55,9	5
	Stockholms KK, lag 2	3.55,9	13
17.	Linköpings ASS	3.56,0	—
18.	Karlstads SS	3.56,3	19
19.	Skellefteå/Rönnskärs SS	3.56,4	—
20.	Karlskoga SS	3.56,5	15
	Kristianstads SLS	3.56,5	—

4×200 M. FRISIM

1.	Upsala S	8.04,5	2
2.	Timrå AIF	8.25,4	3
3.	Linköpings ASS	8.49,4	—
4.	Karlstads SS	8.54,7	—
5.	Sollefteå ASS	8.59,4	—
6.	SK Ägir	9.03,1	—
7.	Luleå SS	9.03,4	—
8.	Örebro SS	9.09,3	9
9.	SK GeMa	9.27,8	—

100 M. BRÖSTSIM

1.	Göran Eriksson, GKK-Najaden	1.09,3	1
	Gunnar Larsson, Malmö S	1.09,3	—
3.	Thomas Kensén, Karlskoga SS	1.10,1	3
4.	Hans Ljungberg, Timrå AIF	1.10,2	2
5.	Gert Linderos, Helsingborgs S	1.12,0	11
6.	Anders Häggkvist, Timrå AIF	1.12,5	15
7.	Hans Tegeback, Sundsvalls SS	1.12,6	16
8.	Björn Wahlgren, S 02	1.12,9	4
9.	Johny Jangmo, Jönköpings SLS	1.13,0	—
10.	Tommy Bucht, Gävle SS	1.13,4	8
	Sören Carlsson, S 02	1.13,4	—
	Bernt Zarnowiecki, S 02	1.13,4	6
13.	Anders Gustavsson, Wisby SS	1.13,7	—
14.	Per Berglund, Spårvägens BoIF	1.14,0	—
15.	Arne Annerhult, Anderstorps SS	1.14,2	10
16.	Pär Månsson, Sollefteå ASS	1.14,3	16
17.	Åke Franzén, Umeå SS	1.14,4	9
18.	Erland Sangfeldt, Upsala S	1.14,5	5
19.	René Tour, SK Neptun	1.14,6	20
20.	Per Ekehov, Borlänge CC	1.14,7	7

200 M. BRÖSTSIM

1.	Göran Eriksson, GKK-Najaden	2.32,5	3
2.	Tomas Kensen, Karlskoga SS	2.35,3	9
3.	Anders Häggqvist, Timrå AIF	2.37,1	11
4.	Pär Månsson, Sollefteå ASS	2.37,4	8
5.	Tommy Palstam, S 02	2.39,6	—
6.	Tommy Bucht, Gävle SS	2.39,8	14
	Bo Åhman, Timrå AIF	2.39,8	—
8.	Stefan Andersson, Nyköpings SS	2.39,9	15
	Robert Jonsson, Norrköp. KK	2.39,9	—
	Gert Linderos, Helsingborgs S	2.39,9	5
11.	Göran Johansson, Värnamo SS	2.40,2	15
12.	Johny Jangmo, Jönköpings SLS	2.40,4	—
13.	Bernt Zarnowiecki, S 02	2.40,6	6
14.	Per Wiss, Katrineholms SS	2.40,8	—
15.	Anders Lundström, SK GeMa	2.41,0	—
16.	Reneé Tour, SK Neptun	2.41,3	17
17.	Sven von Holst, Stockholms KK	2.41,5	18
18.	Tony Wallin, Polisens IF	2.41,8	—
19.	Peter Appelkvist, Kristianst. SLS	2.42,7	—
20.	Roger Hansson, Uddevalla SF	2.42,8	—

100 M. FJÄRILSIM

1.	Bengt Gingsjö, S 02	1.00,2	4
2.	Ingvar Eriksson, Sundsvalls SS	1.00,5	2
3.	Rolf Pettersson, Upsala S	1.00,6	11
4.	Pär Eriksson, Timrå AIF	1.00,8	2
5.	Leif Swärd, Karlstads SS	1.00,9	10
6.	Göran Jansson, Polisens IF	1.01,0	—
7.	Leif Björklund, Polisens IF	1.01,5	13
	Peter Feil, Eskilstuna SS	1.01,5	6
9.	Glen Bengtsson, S 02	1.01,6	9
	Risto Kaipainen, Polisens IF	1.01,6	12
	Svante Zetterlund, Karlskoga SS	1.01,6	—
12.	Tommy Palstam, S 02	1.01,8	5
13.	Sven von Holst, Stockholms KK	1.01,9	—
14.	Anders Bellbring, Upsala S	1.02,0	8
15.	Lars Lindeberg, Karlstads SS	1.02,1	—
16.	Bo Åhman, Timrå AIF	1.02,2	—
17.	Anders Holme, S 02	1.03,3	16
18.	Gert Linderos, Helsingborgs S	1.03,4	—
19.	Jan Christer Löfgren, SK Neptun	1.03,6	—
20.	Per Berglund, Spårvägens GoIF	1.03,7	15

200 M. FJÄRILSIM

1.	Anders Bellbring, Upsala S	2.07,0	1
2.	Peter Feil, Eskilstuna SS	2.09,7	4
3.	Rolf Pettersson, Upsala S	2.12,8	8
4.	Risto Kaipainen, Polisens IF	2.14,8	8
	Leif Swärd, Karlstads SS	2.14,8	6
6.	Tommy Palstam, S 02	2.15,2	5
7.	Sven von Holst, Stockholms KK	2.15,7	13
8.	Hans Ljungberg, Timrå AIF	2.16,2	2
9.	Pär Eriksson, Timrå AIF	2.17,6	3
10.	Gert Linderos, Helsingborgs S	2.17,8	7
11.	Lars Lindeberg, Karlstads SS	2.18,6	—
12.	Per Berglund, Spårvägens GoIF	2.18,7	15
13.	Anders Holme, S 02	2.20,0	10
14.	Bertil Svensson, Polisens IF	2.20,1	—
15.	Ingvar Eriksson, Sundsvalls SS	2.20,5	12
16.	Christer Andersson, SK Ägir	2.21,3	—
17.	Lennart Linderos, Helsingb. S	2.22,0	—
	Bernt Zarnowiecki, S 02	2.22,0	18
19.	Sv Bertil Matsson, Kristianst S LS	2.22,6	—
20.	Thomas Göransson, Helsingb. S	2.23,4	16

100 M. RYGGSIM

1.	Svante Zetterlund, Karlskoga SS	1.00,7	3
2.	Gunnar Larsson, Malmö S	1.00,8	—

3.	Hans Tegeback, Sundsvalls SS	1.01,7	1
4.	Jan Gustavsson, S 02	1.02,9	4
	Anders Sandberg, Eskilstuna SS	1.02,9	5
6.	Bengt Gingsjö, S 02	1.03,4	2
7.	Hans Ljungberg, Timrå AIF	1.03,6	17
8.	Inge Andersson, Kristianst. SLS	1.04,4	—
9.	Ronnie Palm, Limhamns SS	1.04,8	9
10.	Leif Eriksson, Upsala S	1.05,4	20
11.	Lennart Wegemo, Västerås SS	1.05,5	—
12.	Peter Höglund, Sollefteå ASS	1.05,8	17
13.	Ingvar Nilsson, Nässjö SLS	1.05,9	—
14.	Bo Nilsson, S 02	1.06,0	—
15.	Anders Ottosson, SK Ägir	1.06,1	—
16.	Lars Andersson, Wisby SS	1.06,2	14
	Claes-Göran Helmersson, SkeHefteå/Rönnskärs SK	1.06,2	—
18.	Anders Bellbring, Upsala S	1.06,6	8
19.	Bo Sjögren, Jönköpings SLS	1.07,0	—
20.	Svante Rasmusson, Umeå SS	1.07,1	—

200 M. RYGGSIM

1.	Svante Zetterlund, Karlskoga SS	2.13,2	4
2.	Anders Sandberg, Eskilstuna SS	2.13,6	5
3.	Jan Gustavsson, S 02	2.16,4	3
4.	Hans Ljungberg, Timrå AIF	2.16,6	6
5.	Inge Andersson, Kristianst. SLS	2.17,6	13
6.	Keenneth Karlsson, Karlstads SS	2.19,0	18
7.	Ronnie Palm, Limhamns SS	2.19,1	8
8.	Leif Eriksson, Upsala S	2.20,1	9
9.	Lennart Wegemo, Västerås SS	2.22,1	—
10.	Svante Rasmusson, Umeå SS	2.22,6	—
11.	Ingvar Nilsson, Nässjö SLS	2.22,7	—
12.	Jan Ekman, Hudiksvalls SS	2.23,2	20
13.	Peter Höglund, Sollefteå ASS	2.23,3	11
14.	Anders Ottosson, SK Ägir	2.24,1	—
15.	Sven von Holst, Stockholms KK	2.24,2	14
16.	Fredrik Weiner, Skövde SS	2.24,5	—
17.	Börje Holmberg, Timrå AIF	2.25,0	—
	Jerker Wilson, Värnamo SS	2.25,0	—
19.	Göran Westerlund, Karlst. SS	2.25,3	—
20.	Lars Andersson, Wisby SS	2.25,6	19

200 M. MEDLEY

1.	Hans Ljungberg, Timrå AIF	2.11,3	1
2.	Gunnar Larsson, Malmö S	2.12,4	2
3.	Bo Åhman, Timrå AIF	2.17,7	12
4.	Peter Feil, Eskilstuna SS	2.18,5	6
5.	Anders Bellbring, Upsala S	2.18,6	10
6.	Tommy Palstam, S 02	2.19,1	8
7.	Bengt Gingsjö, S 02	2.19,2	3
8.	Pär Eriksson, Timrå AIF	2.19,4	5
	Sven von Holst, Stockholms KK	2.19,4	4
10.	Svante Zetterlund, Karlskoga SS	2.19,5	11
11.	Per Hagström, Örebro SS	2.19,8	—
12.	Rolf Pettersson, Upsala S	2.20,9	—
13.	Bernt Zarnowiecki, S 02	2.21,2	9
14.	Anders Holme, S 02	2.22,0	14
	Teofil Norum, Lycksele IF	2.22,0	—
16.	Gert Linderos, Helsingborgs S	2.22,9	—
17.	Risto Kaipainen, Polisens IF	2.23,3	20
18.	Rolf Alm, Västerås SS	2.23,3	20
	Jan Ekman, Hudiksvalls SS	2.23,3	—
20.	Leif Swärd, Karlstads SS	2.24,0	16

400 M. MEDLEY

1.	Hans Ljungberg, Timrå AIF	4.40,8	1
2.	Anders Bellbring, Upsala S	4.49,2	—
3.	Sven von Holst, Stockholms KK	4.51,7	—
4.	Tommy Palstam, S 02	4.53,5	2
5.	Gunnar Larsson, Malmö S	4.54,3	—
6.	Peter Feil, Eskilstuna SS	4.55,0	—
7.	Anders Hagström, Örebro SS	4.58,5	—
8.	Pär Eriksson, Timrå AIF	5.01,2	—
9.	Sören Carlsson, S 02	5.06,2	6
10.	Anders Holme, S 02	5.06,7	4
11.	Bernt Zarnowiecki, S 02	5.06,8	—
12.	Risto Kaipainen, Polisens IF	5.07,1	—
13.	Göran Eriksson, GKK-Najaden	5.09,3	3
	Dag Arild Hansen, Helsingb. S	5.09,3	—
15.	Inge Andersson, Kristianst. SLS	5.09,6	—
16.	Gert Linderos, Helsingborgs S	5.11,0	5
17.	Svante Rasmusson, Umeå SS	5.11,2	—
18.	Christer Andersson, SK Ägir	5.11,5	—
19.	Thomas Ek, S 02	5.13,4	16
20.	Anders Lundström, SK GeMa	5.13,5	—

Övertorneå gjorde fin PR med toppsimmares hjälp



Göran Jansson och Hasse Ljungberg i kretsen av sitt unga klientel i Övertorneå

Hur gör man PR för idrott och simning i första hand? En insats som verkligen "känns"? Övertorneå IF, en liten förening med några hundra medlemmar högt uppe vid norra Polcirkeln, löste problemet på följande sätt.

Två av landets elitsimmare, som förlade sitt träningsläger i kommunen under en vecka gick med på att under vissa tider hjälpa till med träningen av föreningens unga adepter. Vid simtävlingar i Rovaniemi i Finland, träffade man bl. a. Göran Jansson, som omedelbart anmälde sitt intresse. Simsektionen planerade och inbjöd dessutom till internationella simtävlingar i slutet på tränarsejouren.

Nu så här efteråt kan man säga att satsningen blev en fullträff. Simintresset är högt uppskruvat och samtliga är medvetna om vilka krav som man måste ställa på sig själv för att nå toppen. Ett trettiotal ungdomar trängdes kring landslagsmännen Göran Jansson och Hasse Ljungberg tidigt på morgonen och på eftermiddagspasset. Man fick också möjlighet att propagera för simsporten i skolorna, genom att simmarna på skoltid deltog i den ordinarie undervisningen.

För att få ut intresset och förståelsen för simsporten även till den äldre generationen inbjöds invånarna till simhallen som åskådare till en 2-dagars internationell simtävling. Härvid stod på startpallarna Nordfinlands främsta simmare mot Norrbottenseliten och Göran Jansson.

Simsektionens ordförande Yngve Keisu, en av initiativtagarna till denna toppsatsning, kunde efter evenemanget glädjestrålande utlova en förnyad satsning även kommande år. Prisbordet upptog en speciellt för tävlingarna komponerad och i kommunen tillverkad minnesprydnad. Ett populärt pris!

4×100 M. MEDLEY

1.	Timrå AIF	4.05,6	8
2.	S 02	4.09,5	1
3.	Sundsvalls SS	4.09,9	2
4.	Upsala S	4.14,1	5
5.	Polisens IF	4.16,0	4
6.	Eskilstuna SS	4.16,2	3
7.	Karlskoga SS	4.16,4	9
8.	GKK-Najaden	4.19,3	7
9.	Polisens IF, lag 2	4.21,1	17
10.	SK Neptun	4.21,6	—
11.	Stockholms IK	4.22,4	5
12.	Jönköpings SLS	4.23,2	—
	SK Ägir	4.23,2	18
14.	Karlstads SS	4.23,4	10
15.	Kristianstads SLS	4.26,2	15
16.	Västerås SS	4.26,6	—
17.	Gävle SS	4.26,9	—
18.	Helsingborgs S	4.28,2	19
19.	Södertälje SS	4.28,5	20
20.	Sollefteå ASS	4.29,6	—

Inte armarna?

Kanske har ni hört om den västgötske odalmannen, som var på simtävling för första gången i sitt liv i Skövde. Montgomery et co. började med det bästa dom hade att bjuda — inledningsgrenen var 200 bröstsim för damer. Odalmannen funderade länge och frågade sen bänkgrannen:

— Får dom inte använda armarna???

Helhjärtad satsning förde upp Västerbotten i norrlandstoppen

Vad sägs om ovanstående rubrik? Är Västerbotten bäst i Norrland i simning? Ja, i vilket fall som helst så vann AC-laget Norrlandscupen i simning, den tillsammans med Norrländska Mästerskapen största simtävlingen för Norrlandseliten. Det skedde lördag 29/1 i Årets Stad Skellefteå efter en 100-procentig kämpaglöd, utomordentlig skicklighet och en gnutta tur av hela Västerbottensgänget. Segersiffrorna skrevs till 69 poäng, två före Norrbotten och nio före Ångermanland, fyra blev förhandsfavoriterna Medelpad, femma Gästrikland och sexa Hälsingland.

Söndagens nationella tävlingar i Eddahallen i Skellefteå hade en suverän simmare i nye "Norrlandskometen" förre SKK-aren Sven von Holst. Nu i Timrås, säkert ännu starkare, SM-gäng. Svenne vann fyra grenar på fina tider. T ex 400 fritt på 4.13,0, 400 medley på 4.52,3 och 200 fjäril på 2.14,2. I den sistnämnde grenen utkämpade han en intensiv kamp med Peter Feil, Eskilstuna, som var två tiondelar sämre.

Det var tredje upplagan av den populära Norrlandscupen, som gick i år. Som kuriositet kan nämnas att första året 1970 i Norrbotten vann dess lag, i fjol i Medelpad triumferade medelpadingarna och i år AC-simmarna i Västerbotten. Nästa år går cupen i Gävle. Är det Gästriklands tur då?

Cuptävlingen upptar en sträcka av alla simsätten plus 200 medley och medleylagkapper för herrar och damer. Dessutom finns två ungdomsgrenar för pojkar och flickor, i år födda 60 o. sen. Det var i de senare grenarna, som Norr- och Västerbotten ryckte ifrån de övriga distrikten.

Inför de avslutande lagkapperna låg dessa båda lag lika. Efter fantastiska kämpainsatser av hemmasimmarna med bl a Gunilla Lundberg på rygg med 1.14,5, Nina Simm med 1.12,5 på fjäril och Ann-Kristin Ångström med 1.04,5 på avslutande fritt. Sluttiden blev 4.58,4, men ännu bättre var Ångermanlands damer med 4.58,2.

PROV PÅ BRA FORM

Även herrarna höll undan för Norrbottningarna. Av tiderna kan nämnas där Svante Rasmusons inledning på rygg med 1.06,8 och Teofil Norums avslutning på fritt med 56 blankt. Tyvärr saknar jag individuella sträcktider på de suveräna Medelpadingarna, som hade 4.18,2 i segrartid mot fyra sek. sämre för Västerbottenslaget.

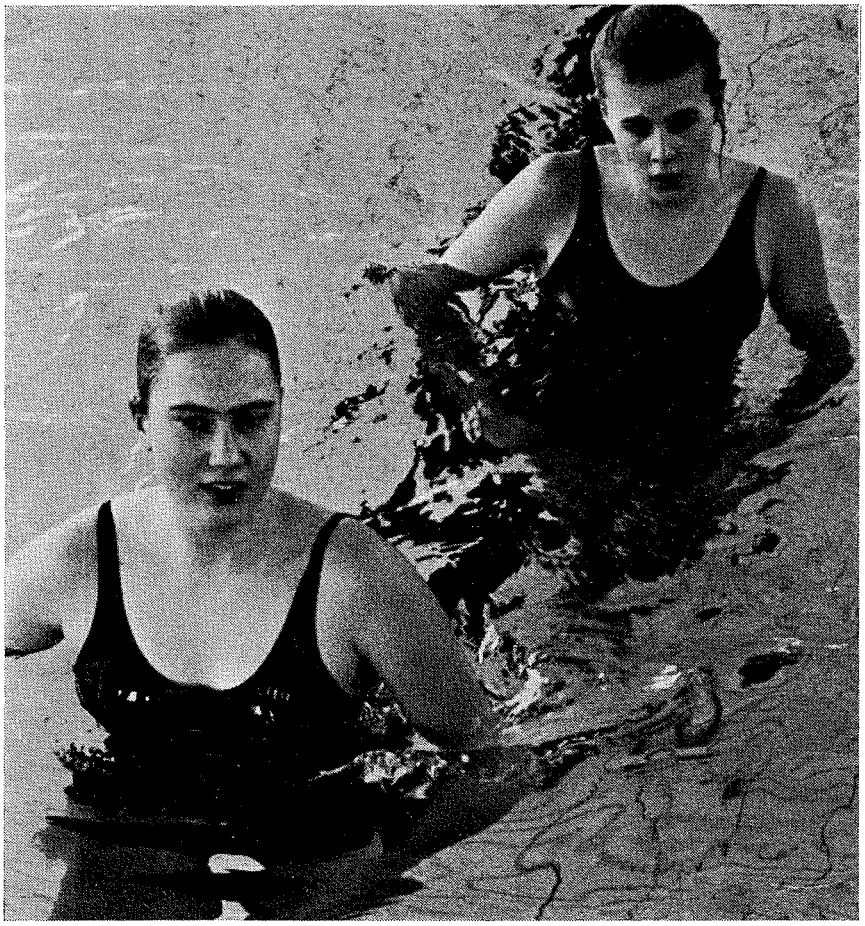

Västerbottens två bästa (och två av Sveriges bästa) ryggsimmerskor, Ann-Kristin Ångström, Lycksele och Gunilla Lundberg, Umeå pustar här ut efter 200 rygg. Där vann "Ångan" t v på 2.35,0 och "Nilla" t h var tvåa på 2.36,2

I de individuella loppen visade norrlandssimmarna prov på bra form. T ex Ulla Eriksson, Gävle som vann 100 fritt på 1.04,0, 200 bröst av Pär Månsson, Ångermanland på 2.37,8, 100 rygg med 1.12,5 av både Ann-Kristin Ångström och Ingrid Engman, Norrbotten. En notabel tid var också 60:an Cecilia Åström, Ångermanland som sam 100 bröst på utmärkta 1.24,8.

Det var jämnheten, som gav Västerbotten segern. Två första, sju andra- och fyra tredjeplatser och bara en femte- och en sistaplats bevisar nästan ingen svag punkt. I ärlighetens namn ska sägas att Gästrikland saknade Elisabeth Hjort, Medelpad Hasse Ljungberg och Norrbotten hade sin stjärna Inger Lundström indisponerad. Men frågan är om dessa förstärkningar hade räckt till mot de segersugna AC-simarna. Ingen vet?

I SKUGGAN AV SVENNE

I söndagstävlingarna var nye Timråsimmaren Sven von Holst det stora namnet med fyra segrar. Men nog hade Svenne "på-gränsen"-vändningar i fjäril- och bröstsimsätten. I alla fall visade han lovande form med att göra tider intill och under sina bästa på 50-metersbana. Övriga norrlandsherrar stod helt i skuggan av von Holst, trots att många personbästa presterades.

På damsidan infriade Carina Eriksson, Gävle förväntningarna genom att vinna 800 fritt på 9.55,3 och 200 fritt på 2.17,4. Båda tiderna distriktsrekord för Gästrikland. Det blev i 5 distrikts = rekordens dag denna sammandrabbning mellan norrlandseliten. Sammanlagt tolv stycken.

Största glädjeämnet var nog Sollefteås

Nyttig lärdom i Holland:

Vårt skytte måste bli bättre om zonförsvar skall besegras

— Av THOMAS FJÄRRSTAD —

Det nya året fick för landslagsfolket i vattenpolo utgöra upptakten till "nerräkningen" i förberedelserna inför OS-kvalet i maj i München. Landslagstränare Dimiter Konstantinov hade inkallat sina landslagsaktuella spelare till ett kort men intensivt 3-dagarsläger i Stockholm, vilket följdes upp med deltagande i den 16:e upplagan av "van Hagelen Cup", som den holländska klubben Amersfort Zvem- & Poloclub traditionellt arrangerar första veckan i januari.

Sex lag hade inbjudits, uppdelade på två pooler och SKK/Landslaget hade parats ihop med holländska mästarna de Robben från Hilversum och det för oss alla totalt okända laget Kikvorsen. I den andra poolen spelade en kombination från Amersfort, titelförsvararna Egri Dosza från Ungern och spanska mästarna Club Natacion Barcelona.

Utöver SSK:s landslagsspelare rymde den svenska truppen Jan-Olof Fahlén, Mats Jutner, Lasse Skåål och den synnerligen lovande S 02-junioren Sören Carlsson. Svenskarna fick inleda mot Kikvorsen, som nu avslöjade sig vara holländska landslaget! Holländarna spelar i klubbturneringar av denna art under det namnet, som översatt betyder "Grodmännen".

LÅG PÅ HÅRT

Vi fick en lyckosam start och Mats Jutner kunde redan i första minuten göra 1—0. Glädjen blev dock inte långvarig, då holländarna dels kvitterade, dels tog ledningen med 2—1, när svenskarna var en man kort. En ny uppvisning gav Kikvorsen 3—1-ledning, som ingalunda speglade matchens spelmässiga förlopp i vattnet. SKK/Landslaget låg på hårt och det var endast den holländske målvaktens storspel som räddade Kikvorsen.

Svenskarna kunde dock så småningom reducera till 2—3, också denna gång genom Mats Jutner, då Kikvorsen drabbats av en uppvisning. I sista perioden uppstod samma situation men denna gång kunde Kikvorsen tack vare föredömlig täckning reda ut pressen.

I stället för en rättvis svensk kvittering kom 4—2 för holländarna, sedan storskytten Hans Hoogveld fintat bort både back och målvakt hos svenskarna.

Lite försmädligt, men också en hälsosam påminnelse att skytteförmågan måste förbättras på de flesta (svenska) händer. En annan brist, som ligger mera på det taktiska planet, är att anfallsspelet låste sig vid konfrontationen med det holländska zonförsvaret. Denna typ av defensiv praktiserade Kikvorsen med framgång i den 12,5 meter breda (smala) bassängen.

Motvapnet var distansskott, som dock hela tiden fastnade på det holländska försvarets armar eller togs av den storspelande holländske målvakten.

HÄRLIG SPURT

Matchen mot de Robben om andraplatsen i gruppen blev en synnerligen dramatisk historia. Svenskarna startade erbarmligt och släppte fram de Robben till 4—1 på två perioder. I den tredje kom dock blågult som ett helt nytt lag och visade sitt rätta jag, så att säga.

de Robben fick i fortsättningen knappast låna bollen mer än vid avkast och med fem raka mål säkrade vi segern med 6—4. Det var en prestation, som uppskattades av den annars omsorgsfullt patriotiska publiken! Målskyttar var Thomas Fjärrstad 3, Tommy Danielsson 2 och Bert Svensson — idel SKK-mål den här gången alltså.

Därmed återstod för oss spel om tredjeplatsen mot Amerwfort, som överraskande slagit Barcelona. Denna match blev den lättaste för oss och segersiffrorna skrevs till 8—5, trots att vi kostade på oss att missa en straff i slutsekunderna. Målskyttar var Lars Fjärrstad 4, Sören Carlsson, Tommy Danielsson, Mats Jutner och Bert Svensson.

HOLLAND VANN

Segrare i den andra poolen blev ungrarna, som först i finalen mot Kikvorsen fick bekänna färg. I de inledande matcherna hade ungrarna knappast imponerat utan spelat hem poängen genom att i stort sett utnyttja sin gamla landslagsback Benes Pocsik som svårstoppad positionscenter.

I finalen plockade ungrarna fram sitt verkliga kunnande och pressade holländarna till förlängning efter 4—4 vid full tid. Då skall inte glömmas bort, att Egri förmodligen skänkte bort segern genom att missa en straff vid 3—1-ledning i tredje periodens början.

I förlängningen tog holländarnas bättre kondition och tillgång till fullgoda avbytare ut sin rätt, medan ungrarna i trötthetens tecken demonstrerade sitt missnöje och ådrog sig onödiga uppvisningar.

Kikvorsen (eller Holland) kunde därmed välförtjänt segra med 8—5 och återföra pokalen i holländsk ägo efter ett år i ungerskt förvar.

Slutställning: 1) Holland, 2) Egri Dosza, Ungern, 3) Sverige, 4 Amesfort, 5) de Robben, 6) CNB Barcelona.

Lena Johansson vars 2.35,2 på 200 fjäril o. 5.39,7 på 400 medley gör henne till medaljaspirant till SM:et i Umeå 17—19 mars. D-rekord för Ångermanland godtogs. Till sist kan nämnas att damernas 200 rygg blev en duell mellan Lyckseles Ann-Kristin Ångström och Umeås Gunilla Lundberg, där "Ångan" från Klippancentrat avgjorde på sista 50 m och vann på personbästa 2.35,0, en av landets bästa ryggtider i år. "Nilla" hade 2.36,2.

Avslutningsvis att Västerbottenssegrarna säkert ger fin PR för SM:et här uppe i mars. Arrangören Skellefteå—Rönnskär SK med Allan Broman i spetsen ska ha tack för bra genomförda tävlingar. Norrlandscupen på lördagskvällen och mastiga nationella tävlingar med tunga grenar på söndagsmorgonen är både ett jobbigt och svårt men absolut givande arrangemang.

Urban Bengtsson

UNGDOMSTÄVLINGAR I LUXEMBURG

Swimming Club Luxembourg, Luxemburg, ordnar internationella age groupsimningar den 8 och 9 april. Tävlingarna går i 25-metersbassäng och är öppen för —55:or och yngre.

Klassindelningen är: 1) 1955—56, 2) 1957—58, 3) 1959—60 och 4) 1961 o. sen. Distanser: 100 fjärilsim (ej klass 4), 100 ryggsim, 200 bröstsim (ej 59:or och sen.), 100 frisim, 200 frisim (ej klass 4), 100 bröstsim och 200 ryggsim (ej 59:or o. sen).

Anmälningstiden utgår den 10 mars och anmälan tillställes Swimming Club Luxembourg, c/o Georges Folscheid, 130 Rollingergrundstrasse, Luxembourg.

NYA FILMER

Australien är berömt för sina goda simmare och därför har australiska ambassaden i sitt filmarkiv två simfilmer, som med fördel kan användas som propaganda- och instruktionsfilm.

"Style of Champions" eller **"The Australien Crawl"** är en 18 min. lång färgfilm i 16 mm och med engelskt tal, som handlar om den förre australiske storsimmaren John Konrads, som kommer hem på besök och som då demonstrerar hur man lär in och hur man simmar modernt australiskt crawl. Han gör besök hos bl. a. Don Talbot som talar om modern simträning. Filmen är producerad 1970.

"The Swimmer" är en 26 min. lång färgfilm i 16 mm och med engelskt tal, som berättar om Karen Moras träning, förhållandet mellan aktiva — tränare, aktiva — föräldrar — tränare. Man får se hur Don Talbot och Forbes Carlile arbetar på bassängkanten. Man får också en inblick i hur man lär upp barn och nybörjare. Filmen är producerad 1971.

Naturligtvis får man i filmerna lite inblick i livet i Australien men det är inte på något sätt störande utan snarare trevligt.

Filmerna uthyres **helt gratis** hos:

INFORMATION OFFICE
Australian Embassy
Box 400 46
103 42 STOCKHOLM 40
Tel.: 08/24 46 60

DM-TECKEN BLIR EN RARITET. Ja, tyvärr har Riksidrottsförbundet ingen känsla för minoritetsidrotter som simhopp. Enligt de nya bestämmelserna får RF:s DM-tecken endast utdelas vid tävling, där minst tre deltagare från två föreningar startat. Många distrikt har bara en hoppförening, och där får man således köra DM utan att dela ut det officiella DM-tecknet.

KÄNGURU-STEGET HAR FÖRBJUDITS i USA, varmed menas att man inte längre tillåts hoppa jämfota på sista-steget och i praktiken göra två sista-steg (se Simsport nr 11 1971). Striden rasar vidare. Norge har till FINA-kongressen i München motionerat om att kängurusteget skall tillåtas.

LOTTNING AV DOMARE är en annan nyhet i den amerikanska regelboken för 1972. 16 domare nomineras varefter man strax före tävlingen genom lottdragning avgör vilka av dessa som skall tjänstgöra. Ingen får döma mer än en tävling per dag.

DALLAS OCH WINNEPEG kommer att hemsökas av Ulrika Knape och Agneta Henrikson vid månadsskiftet mars—april. De har personligen inbjudits till amerikanska inomhusmästerskapen och de lika hårda stortävlingarna i Kanada. "Coach" blir naturligtvis Gunnel Weinås.

435 POÄNG = OS-GULD Ja, i varje fall är den poängen på modet. Den gav Kanadas Liz Carruthers sviktsegern i Pan-amerikanska mästerskapen och nu senast också i den s. k. Sydafrika-cupen i december, då hon besegrade USA-mästarinnan Cindy Potter. Samma poäng hade Micki King, när hon i höstas utom tävlan "vann" matchen DDR—USA före den officiella segrarinnan Becker, som



missade det magiska talet med 10 hundradelar och kom upp i 434,90.

FRÅN BOKFRONTEN kan såsom senaste nyhet rapporteras, att USA-tränaren Charles Batterman utgivit "The Techniques of Spring Board Diving". Boken har belönats som en av årets bästa böcker av Grafiska Sällskapet i USA (vad de nu vet om simhopp). Priset är $ 6:25 och beställning kan göras under adress: Diving, 76 Hoitt Rd, Belmont, Mass. 02178, USA.

F. D. FÄLTFLUGAN SANDSTEDT ruvar på come-back. I varje fall lär Christer vara på väg till S 02, sedan han nu mantalskrivit sig i Göteborg, över vilken stad han på arbetstid kan skådas iförd helikopter.

JULFIRANDE PÅ SVIKTEN är en ny västtysk variant. Där tävlar juniorerna om ett "Weinachtspreis". I 14-årsklassen (3 m, 10 hopp) gick priset till Waldraud Buchholz på 325,45 och pojksegraren Ralf Deboy på 340,55. Bäst i 11-årsklassen (1 m., 8 hopp) blev Brigitta Empl med 227,05 respektive Ralf Schepers med 203,45.

MALMÖ SIMSÄLLSKAP

söker

HELTIDSANSTÄLLD SIMTRÄNARE

Vi är en modernt arbetande förening, med 800 medlemmar, som satsar hårt på att hålla oss kvar i den absoluta toppen.

För detta krävs bl. a. en kvalificerad simtränare som skall svara för simträningen samt vissa administrativa uppgifter.

Vi vänder oss till dig,

* som vill arbeta hårt med många utvecklingsbara simmare
* som vill ha god hjälp av duktiga underinstruktörer
* som vill ha ett gott administrativt stöd
* som vill bo i en trivsam stad med kontinental prägel

Ansökningshandlingar med uppgift om löneanspråk och tidigaste tillträdesdag sändes till:

Sven Odgaard
Malmö Simsällskap
Regementsgatan 24
211 42 MALMÖ

Stockholms Simförbund

informerar genom sekr. Gunnar Sulling bl a om följande:

Nedanstående tävlingar är sanktonerade för våren 1972:

27 febr. SKK, 5 mars Bromma, Sundbyberg och Järfälla 12 mars Solna, 26 mars SKK, 9 april Hellas, 16 april Sundbyberg 29 april Järfälla, 7 maj Södertörn, 28 maj SKK, 10—11 Juni Utomhus-DM.

Senast den 29 febr. skall förslag på funktionärer vara vårt förbund tillhanda. OBS. Sv. Simförbundet har beslutat att för att bli godkänd som funktionär skall Brevskolan eller av distriktet godkänd funktionärskurs ha genomgåtts.

Årsmöte hålles den 29 febr. 1972 kl. 19 i Medborgarhusets sal nr 13.

NYTT om NAMN

HAN TRIVDES I FAMILJEN

Får jag bara i alla enkelhet buga mig med hela kroppen för att jag som Sveriges Radios utsände fick vandra hand i hand med svensk elitsimning under två veckor på Kanarieöarna. Speciellt vänder jag mig till Margaretha, Stickan, Ewert, Pålle och Bengt — ledningen — men jag glömmer inte bort simmarna som var tillmötesgående och som utan att svimma alltid svarade på novisens många gånger dumma frågor.

Två veckor med er alla på Kanarieöarna var som en halv smekmånad i sol och värme utan tant!

Avsikten med min resa var att jag skulle lära mig så mycket som möjligt om simning. I alla fall så mycket som går att lära sig på två veckor. Jag skulle inte uteslutande råplugga tider och resultatlistor utan också kika lite bakom kulisserna. För trots allt så är väl simning inte bara tider och resultat...

Låt mig direkt tala om att jag fick en mycket positiv bild av den svenska simningen. Nu vet jag vilka problem ledningen eller tränarna plötsligt kan ställas inför och jag vet också vilka oerhörda krav som ställs på simmarna. Tvivlar på att det finns andra idrottsmän/kvinnor här i landet som tränar lika hårt.

Kort sagt — det var en upplevelse att på nära håll få en osminkad bild av det grå vardagsslitet fjärran från tidningarnas förstasidor, TV och guldbanketter. Men det viktigaste och roligaste av allt var kanske att jag blev ordentligt intresserad av simning.

Fredrik Belfrage

PS.

Stickan — Judit Nilsson har sökt Dig. DS

V-rekord av Cooper

För en gångs skull fick **Shane Gould** stå i skuggan av en landsman, när Australien höll sitt mästerskap i Brisbane. **Brad Cooper** dominerade på herrsidan och slog världsrekord på 400 frisim med 4.01,7, och klippte alltså av tyra tiondelar på **Tom McBreens** notering från USA-mästerskapen i Houston i augusti. **Gunnar Larsson** är därmed blott tredje man i alla tiders statistik på distansen. Shane vann givetvis rubbet i frisim men fick stryk på 400 medley. **Gail Neall** vann på 5.09,8. Det var Shanes första nederlag på den distansen på närmare ett år.

Brad Cooper drog uppmärksamheten till sig redan på mästerskapens första dag genom att bryta 16-minutersvallen på 1.500 fritt. Han simmade på 15.57,7 och blev därmed tredje man i världen under 16 minuter. Tidigare har amerikanerna **John Kinsella** och **Mike Burton** 1970 simmat 16.57,1 resp 15.57,3. Cooper hade rekordkänning fram till 600 meter och nosade på Kinsellas tid också vid 1.300 meter. Sista hundra gick dock något för långsamt kord.

Vi grattar...

... **Yvonne Angelsiöö,** förbundets kassörska, som på det nya året nedkommit med en dotter

... liksom **Chrestina Eriksson** på förbundets expedition — också en dotter

... och Rans polokanon **Bosse Gunnarsson** med hustru **Kerstin** — jodå, en dotter!



DEBBIE MEYER HAR SLUTAT

I slutet av januari tog en epok i världssimningen slut. Då förklarade Debbie Meyer, 19, att hon lagt upp med simningen för gott. Debbie tog tre guld i frisim i Mexiko-OS (200, 400 och 800 frisim) och slog en lång rad världsrekord.

Hon fick 1968 Sullivan-utmärken som årets bästa amatöridrottare i USA. På bilden ovan bläddrar hon i sitt rika klippalbum — hon tittar faktiskt på urklipp från sitt besök i Sverige för nåt år sen.

Debbie förklarade: — Jag har nog tappat gnistan för simningen nu — lika bra att hålla upp.

Månne Shane Gould har ett och annat med Debbies beslut att göra...

STARKA TIDER I FINLAND

Årets finländska simmare 1971, Eva Sigg, som representerar Helsingfors Simsällskap, noterade den 9/1 nytt finländskt rekord i 400 m IM med 5.15,6. I samma tävling tangerade hon Marju Tillys finländska rekord på 50 m fritt, 28,9.

Unge Lasse Finér går starkt framåt i ryggsim. Hans nya personbästa 1.03,5 överskrider med två tiondelar Stig-Olof Grenners gamla finländska rekord. Finér representerar simklubben Laaksolahden Viri.

BREVLÅDAN

Bäste redaktör!

I ett i övrigt alldeles utmärkt nummer av tidskriften Simsport (nr I 1972) vill jag dock peka på ett fel som insmugit sig i en av rekordlistorna, nämligen den över svenska rekord på 25-metersbana. I den står det att läsa att svenska rekordet på 800 m frisim innehas av Gunnar Larsson, Malmö S med tiden 8.37.0 och rekordet satt i Genève 26/8 1970. Jag vill dock påpeka att jag den 4 september 1971 i Uppsala simmade distansen på 8.21.0, vilket också stod uppställt bland de nysatta svenska rekord som Simsport publicerade i oktobernumret 1971. Vid förfrågan hos konsulent Roger Taflin på Svenska Simförbundet om rekordet blivit godkänt eller inte har jag dessutom fått veta att det är godkänt såsom svenskt rekord.

Jag hoppas på "upprättelse", och kan samtidigt meddela att Gunnars rekord inte sattes i Genève utan i Thonon - les - Bains i Frankrike.

Med simmarhälsnnigar

Anders Bellbring

Visst får Du upprättelse, Bellan!

Red. tackar för rosorna — taggarna i buketten får kansliet sticka sig på!

POLSKT BESÖK

Olle Andersson, Bosse Gunnarsson och övriga polokanoner i Ran blir starka i vår. Slavdrivare **Roland Lundin** har nämligen under årets första tre veckor fått hjälp med poloträningen av **Mikael Knaus,** tränare för Polens ledande poloklubb, Arkonia.

Slutligen...

... börjar red. undra, om han skall lägga sig i träning igen och söka bli OS-kandidat. Så mycket turister — i skidspår och på skridskois bl a — som vi hade råd att skicka till Sapporo bör det i konsekvensens namn bli utrymme för en rejäl turistresa till München som ligger så mycket närmare.



SIMSPORTS RESULTATBÖRS



INT. TÄVLINGAR

KALIFORNIEN

LAAC—USC match: 1650 yards fritt: Bengt Gingsjö, 16.52,3 S. Furniss, 16.52,6, J. McConica 16.57,8, 100 yards fjäril: F. Heckl, 52,3, K. Tutt 52,9, 100 bröst: D Mayekawa, 1.01,3, M. Chatfield, 1.01,4. 200 yards frisim: M. Chatfield, 1.51,5, B. Kocsis, 1.53,5, 400 yards medley: S. Furniss, 4.22,9, Bengt Gingsjö 4.23,1, B. Kocsis, 4.29,6.

LAS PALMAS

Copa de Las Palmas — 3/1 (50 m.) Damer: 400 fritt: Verver, Holland, 4.43,8, Eva Wikner, 4.48,6, Irwi Johansson, 4.52,3, Gunilla Jonsson, 4.53,9, Else Gunsten, 5.01,8, 100 rygg: Vermaar, Holland, 1.09,3, Eva Folkesson, 1.13,6, Diana Olsson, 1.15,0 (5/ K. Odgaard, 1.20,4). 200 bröst: Pentermann, Holland, 2.54,2, B-M Smedh, 2.55,3, Monica Bergqvist, 2.55,4, Eva Olsson, 2.55,4, Jeanette Pettersson, 2.56,8. 100 fjäril: Buys, Holland, 1.08,0, Eva Wikner, 1.08,8, Gunilla Andersson, 1.10,1, Eva Andersson, 1.12,0, Zantvoort, Holland, 1.12,3, Elisabeth Hjort, 1.16,6, 200 medley: Mazerenn, Holland, 2.36,9, Carina Eriksson, 2.42,6, Irwi Johansson, 2.43,4, Birgitta Ruder, 2.43,5, Monica Bergqvist, 2.50,3. 100 fritt: Brigith Holland, 59,5 (NR), Karin Odgaard, 1.04,3, Inger Andersson, 1.04,4, Schouten, Holland, 1.06,8, Gunilla Jonsson, 1.07,0, heat 2: Birg. Ruder, 1.05,5, Lena Isaksson, 1.06,0, Martin, Spanien, 1.07,8, Elisabeth Hjort, 1.07,9. 4×100 medley: 1) Holland I 4.38,2, 2) Holland II 4.46,7, 3) Sverige I (Folkesson—E. Olsson—G. Andersson—Isaksson) 4.52,4, Sverige III (C. Eriksson—Smedh—E. Andersson—I Andersson) 4.57,3, Sverige II (D. Olsson—J. Pettersson—Wikner—Ruder) 5.04,2 Herrar: 200 medley: Gunnar Larsson, 2.17,3, Hans Ljungberg, 2.19,2, van Kruisd, Holland, 2.19,5, Sven von Holst, 2.25,4, Bo Åhman, 2.30,0, Börje Holmberg, 2.31,3, 100 fjäril: Arnold Rood, Holland, 1.00,6, Arturo Lang Lenton, Spanien, 1.00,7, Rolf Pettersson, 1.03,7, Jose Gonzalez, Spanien, 1.05,3. Anders Bellbring, 1.05,3, Svante Zetterlund, 1.05,3. 100 fritt: Bert Bergsma, Holland, 53,2, Per-Arne Blomquist, 57,4, Bengt Wedin, 57,4, Bo Åhman, 58,2, 100 bröst: Göran Eriksson, 1.14,6, Jaime Bristol, Spanien, 1.15,2, Hans Ljungberg, 1.15,2. 100 rygg: Bob Schoutsen, Holland, 1.01,7, Svante Zetterlund, 1.04,9, Rafael Feyes, Spanien, 1.06,7, 200 fritt: Gunnar Larsson, 2.01,6, Prydekker, Holland, 2.04,2, Anders Bellbring, 2.05,4, Rolf Pettersson, 2.05,9, Manuel Suarez, Spanien, 2.08,2, Sven von Holst, 2.09,2, Bo Åhman, 2.11,7, Börje Holmberg, 2.12,0, 4×100 medley: Sverige II (Larsson — Eriksson — Bellbring — Blomquist) 4.19,8, Sverige I (Zetterlund — Ljungberg — Pettersson — Wedin) 4.21,5, UD, Las Palmas, 4.35,3 (Holland diskv.)

Bästa dam: Brigith, Holland 965 poäng, Buys, Holland 853. Herrar: Bergsma, Holland 846 poäng, Larsson, Sverige 837, Ljungberg, Sverige, 807.

GOTTWALDOV

Int tävl 11—12/12 (25 m). Damer: 400 fritt: Bunschoten, Holland, 4.31,2, Marx, DDR, 4.50,6, 100 bröst: Slavickova, Prag, 1.19,6. 4) Monica Andersson, Göteborg 1.22,1, 100 rygg: Groen, Holland, 1.08,2, 6) Ing-Marie Nilsson, Göteborg 1.13,4, 200 fjäril: Eva Andersson, Göteborg 2.34,7, Gunilla Magnusson, Göteborg 2.39,4, Klaas, DDR, 2.41,2, 200 medley: Bunschoten, Holland, 2.30,7, 7) Eva Andersson, 2.41,7, 10) Irwi Johansson, Göteborg 2.43,5, 11) Gunilla Magnusson, Göteborg, 2.45,5, 200 bröst: Slavickova, Prag, 2.53,3, 3) Gunilla Andersson, Göteborg 2.57,3. 200 rygg: Groen, Holland, 2.24,6, 8) Ing-Marie Nilsson, Göteborg 2.42,2. 800 fritt: Bunschoten, Holland, 9.22,0, 9) Irwi Johansson, Göteborg 10.18,4. 100 fjäril: Eva Andersson, Göteborg, 1.08,9, Loveckova, , Gottwaldow, 1.11,0, 6) Gunilla Magnusson, Göteborg, 1.13,3. 100 fritt: Bunschoten, Holland, 1.00,8, 4) Eva Andersson, 1.04,5, 11) Irwi Johansson, Göteborg, 1.07,7, 19) Ing-Marie Nilsson, Göteborg, 1.08,4, Herrar: 200 bröst: Gören Eriksson, Göteborg, 2.38,0, Jaros, Brno, 2.39,2. 200 rygg: Glucharev, Sovjet, 2.19,8, Cejka, Prag, 2.21,7, 1.500 fritt: Gunnar Larsson, Malmö 16.47,6, Bazger, Prag, 17.05,0, 100 fjäril: Jaska, Brno, 1.01,3, 4) Glen Bengtsson, Göteborg, 1.03,4, 8) Anders Holme, Göteborg, 1.03,7, 100 fritt: Vokaty, Prag, 55,3, Gunnar Larsson, Malmö, 55,3, Fojtik, Prag, 56,8, Glen Bengtsson, Göteborg, 56,9, 100 bröst: Gunnar Larsson, Malmö, 1.09,4, Göran Eriksson, Göteborg, 1.12,2, Litera, Blava, 1.12,. 100 rygg: Glucharev, Sovjet, 1.02,2, Cejka, Prag, 1.04,2. 200 medley: Gunnar Larsson, Malmö, 2.21,2, Zach, Prag 2.21,5, 5) Anders Holme, Göteborg, 2.24,8.

ÖVERTORNEÅ

Int. tävling 20—21/11 (25 m).

Bröst 200 m D.: Heli Puranen, Uleåborg 3.00,6, Carina Enryd, GeMa 3.00,6. 100 rygg H.: Bo-Lennart Lundström, LSS 1.08,8, Björn Schröder, KSS 1.16,8. 200 medley D.: Ingrid Engman, GeMA 2.45,2, Anna-Lena Lundberg, Öjeby IF 2.47,7, Kajsa Hiltonen, Uleåborg 2.49,8. 100 fjäril, H.: Göran Jansson, Polisens IF 1.01,0, Erkki Haataja, Uleåborg 1.06,2, Risto Hiltunen, Uleåborg 1.08,4, Göran Holmgren, LSS 1.10,4. 100 bröst, p.: Dan Nilsson, ÖIF 1.39,2, Anders Keieu, ÖIF 1.43,8. 100 frisim, fl.: Anna-Karin Borgström, PIF 1.15,1, Päivi Barsk ÖIF 1.23,7, Marita Orre, ÖIF 1.26,5. 100 fjäril, D.: Ingrid Engman, GeMa 1.14,3, Carina Enryd, GeMa 1.17,9, Pirkko Lahtinen, Uleåborg 1.20,4. 200 frisim, H.: Göran Jansson, Polisens IF 2.03,0, Stig-Björn Åman, LSS 2.16,4, Patrik Juhlin, LSS 2.21,5. 100 frisim, D.: Maria Löfgren, LSS 1.08,1, Karin Blombäck HSKT 1.09,2, Anna-Lena Lundberg, Öjebyns IF 1.09,5, Ann-Christin Nordmark, GeMa 1.10,4. 200 medley, H.: Christer Olofsson, GeMa 2.33,1, Göran Jansson, Polisens IF 2.37,0, Bo-Lennart Lundström, LSS 2.37,7. 100 bröst, H.: Stig-Björn Åman, LSS 1.17,5, Hans Pettersson, LSS 1.18,5, Patrik Juhlin, LSS 1.21,3. 100 bröst, D.: Carina Enryd, GeMa 1.25,1, Heli Puranen, Uleåborg 1.25,6, Karin Blombäck, HSKT 1.27,7. 100 frisim, H.: Göran Jansson, Polisens IF 55,1, Kjell Fredriksson, LSS 1.00,2, Paavo Aro, Uleåborg 1.01,0, Rickard Nilsson, LSS 1.01,4, Göran Holmgren, LSS 1.01,8. 100 bröst fl.:

MÖJLIGHETER ATT ERHÅLLA ANSLAG

Anslagsbeviljande (tillstyrkande) organisation eller myndighet	Medel avsedda för	Tidpunkt för ansökan
MATERIEL RF:s specialförbund	Materiel för av förbundet administrerad idrott	Kungöres i Svensk Idrott
FONDER Carl-Bertel Nathorsts allmännyttiga stiftelse Nybrokajen 5, 111 48 Stockholm	Stöd åt välgörande, sociala, konstnärliga, idrottsliga el. andra jämförliga kulturella el. allmännyttiga ändamål samt främjande av näringslivet	15 oktober
Konung Gustaf V:s 90-årsfond Nockebyvägen 86, 161 42 Bromma	a) Kurser och konferenser för ungdomsledare b) Resestipendier till utomlands anordnade ungdomskonferenser	Under våren (kungöres i Svensk Idrott)
Folke Bernadottes Minnesfond, Box 894, 101 32 Stockholm 1. Tfn 08/10 96 91	Bereda ungdom möjlighet att stifta bekantskap med kulturella, ideella och sociala förhållanden i andra länder	15 mars
Stiftelsen Prins Gustaf Adolfs Minnesfond, c/o dir. Eric Wennerholm, Sandrews, Floragat. 4 Box 5612, 114 86 Stockholm 5	Främja svenska barns och ungdomars fysiska och psykiska fostran	Varierar
Nils Hafstens Stiftelse, Undangömda Stigen 3, 182 35 Danderyd. Tfn 08/755 01 30	Främja landsbygdsungdomens studier och utbildning samt ideell ungdomsverksamhet i hembygden	31 mars
TRYGG:s 60-årsfond RF, Box 1216, 111 82 Stockholm	a) RF-föreningar med bra ungdomsverksamhet b) ungdomsledare (under 20 år)	Före 1 juni

Annica Tornberg, PIF 1.32,1. Carina Niemi, PIF 1.39,2, Elisabeth Rovainen, ÖIF 1.46,4. 100 m frisim, P. Kurt Laitamaa, Korpilombolo 1.13,8, Kurt Zackrisson, PIF 1.13,9, Göran Larsson, KGIF 1.15,3, Ivar Karkiainen, KGIF 1.15,7. 200 bröst H.: Stig-Björn Åman, LSS 2.56,0, Hans-Georg Pettersson, LSS 3.00,2, Patrik Juhlin, LSS 3.02,3. 400 frisim, D.: Pirkko Lahtinen, Uleåborg 5.12,0, Ann-Christin Nordmark, GeMa 5.12,4, Maria Löfgren, LSS 5.19,5. 400 frisim, H.: Göran Jansson, Polisens IF 4.27,9, Christer Olofsson, GeMa 4.48,5 Kai Timlin, KSS 5.09,9.

DM-TÄVLINGAR

SUNDSVALL

Sporthallsbadet 24/10 (25 m).

100 frisim fl: Marie Johansson, TAIF 1.05,1, Kerstin Sjöblom, SSS 1.07,7, Birgitta Wiig, SSS 1.11,8, Eva Jahlmar, TAIF 1.15,7. 100 fjäril p: Börje Holmberg, TAIF 1.07,3, Anders Häggkvist, TAIF 1.08,8, Per O Bergkvist, SSS 1.16,7. 200 bröst fl.: Birgitta Wiig, SSS 3.10,7, Benita Nordlöf, SSS 3.24,8. 100 rygg p.: Börje Holmberg, TAIF 1.09,6, Göran Bäck, SSS 1.10,3, Tommy Svelaner, SSS 1.19,2. Anders Öhrling, TAIF 1.19,5. 200 medley fl.: Marie Johansson, TAIF 2.49,1, Birgitta Wiig, SSS 2.54,6. 400 frisim p.: Börje Holmberg, TAIF 4.45,8, Anders Häggkvist, TAIF 4.50,4, Anders Öhrling, TAIF 4.55,8. 4×100 medley fl.: Lag I SSS 5.25,9, Lag I TAIF 5.34,6. 4×100 frisim p.: Lag I TAIF 4.16,9, Lag I SSS 4.29,0. 100 frisim p.: Börje Holmberg, TAIF 57,5, Göran Bäck, SSS 57,5, Anders Häggkvist, TAIF 1.04,0, Anders Öhrling, TAIF 1.04,1. 100 fjäril fl.: Marie Johansson, TAIF 1.18,0, Eva Jahlmar, TAIF 1.19,0, Birgitta Wiig, SSS 1.22,1. 200 bröst p.: Anders Häggkvist, TAIF 2.51,4, Per O Bergkvist, SSS 2.52,1, Börje Holmberg, TAIF 2.59,8. 100 m rygg fl.: Eva Jahlmar, TAIF 1.20,7, Marie Johansson, TAIF 1.23,9, Christina Svelander, SSS 1.23,9. 200 medley p.: Börje Holmberg, TAIF 2.27,3, Göran Bäck, SSS 2.31,8, Anders Häggkvist, TAIF 2.41,2, Leif Andersson, SSS 2.47,9. 400 frisim fl.: Marie Johansson, TAIF 5.04,6, Maria Tufvesson, TAIF 6.00,8. 4×100 m medley p.: Lag I TAIF 4.54,5, Lag I SSS 5.13,4. 4×100 frisim fl.: Lag I TAIF 4.51,4, Lag I SSS 5.02,9.

SKELLEFTEA

JDM

Eddahallen 20/11 (25 m).

USS=Umeå Simsällskap, LIF=Lycksele Idrottsförening, MIF=Malå Idrottsförening, SRSK=Skellefteå-Rönnskärs Simklubb, BIF=Byske Idrottsförening, BFFI=Bolidens Förening för Idrott.

100 frisim fl.: Nina Simm, LIF 1.06,2, Åsa Westerberg, MIF 1.10,9, Lotta Lindblom, MIF 1.15,0, Agneta Simm, LIF 1.15,7. 100 fjäril p.: Svante Rasmusson, USS 1.08,5, Lars Roslund, MIF 1.09,7. 200 bröst fl.: Carina Roslund, MIF 3.12,6, Åsa Haraldsson, LIF 3.15,4, Ann-Charlott Myrestam, USS 3.15,6. 100 rygg p.: Svante Rasmusson, USS 1.16,0, Anders Nordensson, USS 1.17,1, Björn Carlborg, BIF 1.17,8. 200 medley fl.: Nina Simm, LIF 2.45,7, Gunilla Lundberg, USS 2.49,7, Lotta Lindblom, MIF 3.05,5, Åsa Westerberg, MIF 3.06,6. 400 frisim p.: Svante Rasmusson, USS 4.32,8 (DR), Anders Nordensson, USS 5.12,6. 4×100 medley fl.: Lycksele 5.28,0, Malå 5.42,5, Umeå 5.56,9. 4×100 frisim p: Umeå 4.21,7, Malå 4.24,2, Skellefteå-Rönnskär 4.39,6. 100 frisim p.: Svante Rasmusson, USS 0.57,1, Lars Roslund, MIF 1.03,5, Anders Nordensson, USS 1.04,3, L-G. Hedlund, SRSK 1.05,4. 100 fjäril fl.: Nina Simm, LIF 1.14,3, Karin Roslund, MIF 1.24,0. 200 bröst p.: Per Jonsson, MIF 2.58,2, Jan Brännström, USS 3.01,1. 100 rygg fr.: Gunilla Lundberg, USS 1.15,6, Barbro Ström LIF 1.25,8, Åsa Westerberg, MIF 1.26,0, Åsa Haraldsson, LIF 1.26,8. 200 medley p.: Svante Rasmusson, USS 2.28,5, Anders Nordensson, USS 2.44,1, Björn Carlborg, BIF 2.51,1. 400 frisim fl.: Nina Simm, LIF 5.07,4, Kerstin Ström, LIF 6.01,1. 4×100 medley p.: USS 5.00,3, SRSK 5.07,1. 4×100 frisim fl.: LIF 4.54,4, MIF 4.50,2.

FAGERSTA

JDM

Fagerstahallen 12/11 (25 m).

100 frisim fl.: Lena Nygren, SSS 1.08,3, Ann Sundquist, SSS 1.08,5, Agneta Hermansson, SSS 1.09,8 Anna-Lena Bohm, SSS 1.10,0, Jill Stefansson, VSS 1.10,0. 100 fjäril h.: Anders Karlsson, VSS 1.11,4, Chris Heetvedd, VSS 1.12,2. 200 bröst fl.: Sonja Fornstedt, SSS 3.08,1, Carin Åhlström, SIF 3.09,1, Annelie Pannula, KSS 3.10,1. 100 rygg h.: Anders Karlsson, VSS 1.13,1, Peter Carlström, VSS 1.14,8, Per-Ola Thunell, VSS 1.16,1, Erling Christensson, SIF 1.16,3. 200 medley fl.: Lena Nygren, SSS 2.51,8, Anna-Lena Bohm, SSS 2.53,6, Kerstin Pettersson, SSS 2.56,4. 400 frisim h.: Anders Karlsson, VSS 4.52,6, Per Holmqvist, VSS 4.56,2. 4×100 medley fl.: Sala SS lag 1 5.25,1. Västerås SS lag 1 5.32,0, Sala SS lag 2 5.41,5. 4×100 frisim p.: Västerås SS lag 1 4.19,8, Västerås SS lag 2 4.30,3. Västerås SS lag 3 4.38,0. 100 frisim p.: Anders Karlsson, VSS 1.00,8, Chris Heetveld, VSS 1.01,4, Per Ola Thunell, VSS 1.04,3. 100 fjäril fl.: Lena Nygren, SSS 1.20,0, Anita Frenbo, VSS 1.22,8, Sonja Fornstedt, SSS 1.23,2. 200 bröst p.: Anders Karlsson, VSS 2.53,7, Anders Karlsson, VSS 2.53,7, Anders Nilsson, KSS 2.58,3, Mats Jansson, VSS 2.59,2, Anders Hansson, KSS 3.00,4. 100 rygg fl.: Kerstin Petersson, SSS 1.18,0, Lena Axelsson, SSS 1.21,8, Annika Biberg, VSS 1.22,9, Anne Christine Karlsson, VSS 1.23,6. 200 medley p.: Anders Karlsson, VSS 2.33,7, Chris Heetveld, VSS 2.37,1. 400 frisim fl.: Birgitta Appelfeldt, VSS 5.14,2, Anna Lena Bohm, SSS 5.20,8. 4×100 medley p.: Västerås SS lag 2 4.53,1. Västerås SS lag 1 4.55,2, Västerås SS lag 3 5.22,1. 4×100 frisim fl.: Västerås lag 1 4.35,6, Sala SS lag 1 4.35,7, Sala SS lag 2 5.04,4.

NAT. TÄVLINGAR

JÖNKÖPING

Ljusfesten 12/12 (25 m): 200 frisim d: Inger Andersson 2.16,8 (DR), Gabriella Wenell 2.20,5, Agneta Sandgren 2.24,7. 100 fjäril h: Johny Jangmo 1.04,7, Göran Gunnerling 1.08,6, Bo Sjögren 1.09,6. 25 rygg fl —62 o sen: Louise Stångsjö 25,9, Caroline Fusco 26,4, Marie Johansson 28,9. 50 crawl p: Per Schreij 37,0, Per-Åke Brink 45,8. 50 crawl fl: Pia Schreij 39,8, Elisabeth Martinsson 40,2, Cecilia Claesson 41,1. 25 rygg p: —62 o sen: Tomas Tillström 25,5, Jan Johansson 29,1, Per Eriksson 30,0.

NÄSSJÖ

Luciasimningar 12/12 i Nässjö simhall (25 m) (samtliga från Nässjö SLS). 100 fjäril d: Katarina Aronsson 1.13,3. 100 bröst p och fl: Carin Augustsson 1.30,8, Eva Ferdinandsson 1.34,8, Uno Kenstam 1.35,7. 100 frisim p: Per-Arne Svensson 1.10,2, Hans Larsson 1.13,1, Per Kemdal 1.14,1. 50 rygg fl och p: Lars Karlsson 50,0, Håkan Persson 51,8, Åsa Uvberg 52,6, Annelie Backe 56,0. 200 medley p: Per Fridh 2.36,8, Stefan Kärnhall 2.42,0, Göran Pettersson 2.46,7, Gunnar Johansson 2.47,6.

KARLSTAD

Karlstads SS KM, 100 och 200 medley. Damer 200: Siv Svensson 3.09,0, Susanne Carlsson 3.09,2. H 200: Göran Westerlund 2.34,5, Hans Boqvist 2.37,1, Ulf Boberg 2.47,5. Fl 100: Åsa Palm 1.31,7, Andriette Westerlunl 1.33,3. P 100: Thomas Söderström 1.18,4, Thomas Carlstein 1.19,8, Hans V. Bahr 1.26,4.

BIDRAG OCH MATERIAL

Bidragsbelopp	Ansökningsförfarande	Villkor för bidrag	Tidpunkt för utdelning
	Ansökan insändes till resp. SF	Vissa SF fordrar egeninsats	Varierar
Varierar	Stiftelsen tillhandahåller ansökningsformulär	Organisation tillhörande riksorganisationen bifogar dennas rekommendation	
	Ansökningsblanketter erhålles från Riksidrottsförbundet	I ansökan skall angivas det ändamål, varför bidrag sökes samt kostnadsberäkningar härför	
	Ansökningsblanketter erhålles från fonden	Ej avsett för personlig yrkesutbildning, språkstudier eller motsvarande	
Varierar	Ansökan insändes till Stiftelsen Prins Gustaf Adolfs Minnesfond	Bidrag lämnas till organisationer och främst riksförbund som främjar svenska barns och ungdomars fysiska och psykiska fostran	
500—1.000 kr	Ansökningsblanketter erhålles mot svarsporto från stiftelsen	Stipendier ges för studier i Sverige eller utlandet och är främst avsedda för landsbygdsungdomar som aktivt deltagit i ideell verksamhet	Maj
a) 1.000 kr b) 500 kr	Blanketter erhålles från DF eller RF	a) främjande av ungdomsverksamhet b) för vidareutbildning	September

VÄRNAMO

"Apladalstrofén" 15/1 (25 m).

200 frisim h: Thomas Göransson, HSS 2.06,6, Glen Bengtsson, S02 2.06,9, Anders Hultin, KSLS 2.08,9. 200 rygg d.: Ann-Christin Fransson, KSLS 2.42,8, Ingmarie Nilsson, GKK-N 2.48,4. 200 bröst p. -57 o. sen.: Glenn Christensson, GKK-N 3.02,9, Bengt Johansson, KSLS 3.13,1. 100 fjäril fl. —57 o. sen.: Eva Andersson, GKK-N 1.10,6—, Else Gunsten, KSLS 1.15,0, Gunilla Eriksson, S02 1.15,8. 200 rygg h: Inge Andersson, KSLS 2.17,0, Jan Gustavsson, S02 2.17,4. 200 fjäril d.: Camilla Hoffer, KSLS 2.42,6, Gun Eriksson, GKK-N 2.54,6, Liselotte Hammargren, HSS 2.55,6. 200 medley p. —57 o. sen. Jan Eriksson, GKK-N 2.42,8, Karl-Gustav Karlsson, —57 VSS 2.49,8. 100 frisim fl. —57 o. sen.: Eva Andersson, GKK-N 1.04,9, Else Gunsten, KSLS 1.07,2, Britt-Mari Jönsson, HSS 1.08,3. 200 fjäril h: Tommy Palstam, S02 2.19,5, Gert Linderos, HSS 2.24,6, Sven-Bertil Mattsson KSLS 2.27,3. 200 bröst d: Monica Andersson, GKK-N 3.00,8, Ylva Breman S02 3.05,0, Annika Jonsson, KSLS 3.07,0. 100 fjäril p. —57 o. sen.: Lennart Claesson, VSS 1.15,9, Thomas Eriksson, HSS 1.19,0. 200 medley fl. —57 o. sen. Suzanne Martinsson, KSLS 2.47,6, Pia Strand, S02 2.47,7. 200 bröst h.: Göran Eriksson, GKK-N 2.43,5, Sören Carlsson, S02 2.45,2, Mikael Lundberg, HSS 2.46,2. 200 medley d.: Irwi Johansson, GKK-N 2.43,5, Camilla Hoffer,, KSLS 2.45,8, Liselotte Hammargren, HSS 2.47,1. 100 frisim p. —57 o. sen.: Sonny Isaksson, S02 1.03,7, Lars Davidsson, HSS 1.06,6, Jan Eriksson, GKK-N 1.09,1. 100 rygg fl. —57 o. sen.: Pia Strandh, S02 1.18,0, Pia Sundgren, KSLS 1.20,0, Marina Olsson, HSS 1.21,9. 200 medley h.: Tommy Palstam S02 2.23,7, Gert Linderos HSS 2.23,8, Inge Andersson, KSLS 2.26,9. 200 frisim d.: Barbro Olsson HSS 2.18,5, Irwi Johansson, GKK-N 2.20,1, Ann-Christin Fransson, KSLS 2.25,8. 100 rygg p. —57 o. sen.: Sonny Isaksson, S02 1.12,6, Lars Davidsson, HSS 1.19,1, Magnus Wilsson, VSS 1.21,9. 200 bröst fl. —57 o. sen. Åsa Johansson, KSLS 2.59,8, Karin Lindskog, GKK-N 3.03,5, Inger Zetterqvist S02 3.06,7. 4×100 medley h.: Kristianstads SLS 4.23,7, Simavdelningen 1902 4.23,8, Helsingborgs SS 4.35,5, GKK Najaden 4.44,6, Värnamo SS 4.54,8. 4×100 medley d.: Kristianstads SLS 5.04,3, GKK Najaden 5.08,8, Simavdelningen 1902 5.24,5, Helsingborgs SS 5.39,9, Värnamo SS 6.05,5. 4×100 frisim pojkar —57 o. sen.: Helsingborgs SS 4.39,5, Simavdelningen 1902 4.44,5, Värnamo SS 4.49,1, GK—Najaden 4.49,6, Kristianstads SLS 4.50,0. 4×100 m frisim fl. —57 o. sen.: Kristianstads SLS 4.39,4, GKK-Najaden 4.40,5, Simavdelningen 1902 4.44,4, Helsingborgs SS 4.52,8, Värnamo SS 5.21,3.

UMEÅ

Skolsim 24/10 (25 m): 100 fritt p A: Svante Rasmuson, Dragonsk. 59,5, Anders Nordensson, Grubbe 1.04,5. 100 fritt fl A: Barbro Boström, Haga 1.18,5. 100 fritt p B: Mats-Åke Olsson, Tegs Skol-IF 1.10,5, Tomas Larsson, Haga 1.21,3. 100 fritt fl B: Gunilla Lundberg, Haga 1.10,5, Agneta Nilsson, Mimer 1.24,8. 100 fritt p C: Tord Pettersson, Västteg 1.13,7, Per Lagunoff, Haga 1.18,4, Håkan Lövgren Haga 1.19,0, Anders Eiserman, Mariehem 1.21,7. 100 fritt fl C: Ann-Charlotta Myrestam, Haga 1.17,0, Christina Lindelöf, Mariehem 1.24,6.

50 fritt p D: Michael Edstedt, Haga 35,7, Michael Tannemyr, Bölekskolan 42,2, Lars Brännström, Hedlunda 44,5. 50 fritt fl D: Anita Norqvist, Haga 39,5, Marg. Eiserman, Mariehem 41,9, Ulrika Dahlbäck, Mariehem 58,4. 50 fritt p E: Timo Fällman, Haga 54,6. 100 bröst p A: Svante Rasmuson, Dragonsk. 1.24,5, Jan Brännström, Mimer 1.25,0. 100 bröst p B: Jan Hällestrand, Mimer 1.33,0, Mats-Åke Olsson, Tegs Skol-IF 1.33,4, Tomas Larsson, Haga 1.36,0. 100 bröst fl B: Gunilla Lunberg, Haga 1.33,0, Åsa Rölin, Bräntbergssk. 1.41,6.

100 bröst p C: Håkan Lövgren, Haga 1.40,3, Tord Pettersson, Västteg. 1.45,0, Per Landfors, Västteg. 1.45,1. 50 bröst p D: Michael Edstedt, Haga 51,4, Lars Brännström, Hedlunda 52,0, Ola Olsson, Västteg. 55,8, Jan Andersson, Haga 56,5. 50 bröst fl D: Anita Norqvist, Haga 50,9, Marg. Eiserman, Mariehem 53,5, Charlotta Lagerkvist, Haga 54,6, Christina Dahlbäck, Mariehem 58,6, Helena Dahlbäck, Mariehem 59,6. 50 bröst fl D: Anna Karin Eriksson, Sofiehem 1.21,6, Christina Ehnberg, Västteg. 1.24,3. 50 bröst p E: Timo Fällman Haga 59,1, Jan Landfors, Västteg. 1.07,4. 50 bröst fl E: Ingrid Lindelöw, Mariehem 59,0, Åsa Ågren, Haga 1.12,1, Lena Sjöblom, Västteg. 1.12,4. 100 rygg p A: Svante Rasmuson, Dragonskolan 1.10,8. 100 rygg fl A: Ylva Svensson, Haga 1.35,0. 100 rygg p B: Mats-Åke Olsson, Tegs Skol-IF 1.24,9. 100 rygg fl B: Gunilla Lundberg, Haga 1.17,0, Gunilla Svensson, Haga 1.37,8. 50 rygg p C: Tord Pettersson, Västteg. 41,5, Per Landfors, Västteg. 43,5, Per Lagunoff, Haga 44,2, Håkan Lövgren, Haga 45,4. 50 rygg fl C: Ann-Charlotte Myrestam, Haga 42,5, Christina Lindelöf, Mariehem 45,0, Anna Näslund, Haga 46,0. 50 rygg p D—E: Michael Edstedt, Haga 41,7, Michael Tannemyr, Böle 48,2. 50 rygg fl D—E: Anita Norqvist, Haga 43,9, Marg. Eiserman, Mariehem 51,8. 100 fjäril p A: Svante Rasmuson, Dragonskolan 1.13,7, Anders Nordensson, Grubbe 1.19,5. 50 fjäril p B: Mats-Åke Ohlsson, Teg 33,9. 50 fjäril fl B: Gunilla Lundberg, Haga 37,0, Agneta Nilsson, Mimer 46,5, Catharina Hedlund, Haga 48,5. 50 fjäril p C: Tord Petersson, Västteg. 38,8, Anders Eiserman, Mariehem 49,9, Håkan Lövgren, Haga 50,8. 50 fjäril fl C: Ann-Charlotte Myrestam, Haga 39,9. 50 fjäril p D—E: Michael Edstedt, Haga 46,5.

50 fjäril fl D: Anita Norqvist, Haga 53,2. 100 bröst fl C: Ann-Charlotte Myrestam, Haga 1.32,7, Christina Lindelöf, Mariehem 1.34,5, Anna Näslund, Haga 1.40,5, Ann Lindahl, Berghem 1.42,5.

1971 års SM-klubbar

		Sim	Hopp	Polo	Konsts.	S:a
1.	S 02	146	42		48	236
2.	Polisens IF	153	3			156
3.	Malmö S	99	55			154
4.	Timrå AIF	151				151
5.	GKK-Najaden	111	32	3		146
6.	Upsala S	93				93
7.	Stockholms KK	41		42		83
8.	Karlskoga SS	35	31			66
9.	Kristianstads SLS	62				62
10.	SK Neptun	29		6	25	60
11.	Gävle	56,5				56,5
12.	Örebro SS	12			25	37
13.	Tunafors SK	11		24		35
14.	Sundsvalls SS	34				34
15.	Eskilstuna SS	33				33
16.	IF Elfsborg	5	26			31
17.	Västerås SS			27		27
18.	Solna SS	26				26
19.	Falköpings SS		24			24
20.	Skövde SS	21				21
21.	SK Ran			12		12
22.	Jönköpings SLS	11,5				11,5
23.	Karlstads SS	8	3			11
	Mariestads SS	11				11
	Nässjö SLS	11				11
26.	SoIK Hellas			9		9
27.	Kiruna SS	7				7
28.	Sala SS			6		6
29.	Solletteå ASS	5				5
30.	Södertälje SS	4				4
31.	Helsingborgs S	3				3
	Lycksele	3				3
	Örebro PK			3		3
34.	Borlänge SS	2				2
	Linköpings ASS	2				2
	SK Ägir	2				2
	SK GeMa	2				2
38.	Limhamns SS	1				1
	Umeå SS	1				1

Genom ett misstag har hopp-poängen för 1971 års ute-SM räknats i simpoängen. Den korrekta redovisningen skall alltså se ut så här. Rätt skall vara rätt, tycker (mer än) HK.

GÖTEBORG

18—19/10. 100 fjäril, d: Ann Mårdbrink S:02 1.12,2, Gunilla Magnusson GKK/N 1.12,4, Irwi Johansson GKK/N 1.13,3, Anita Seth GKK/N 1.13,7. 100 fjäril h: Glen Bengtsson S:02 1.03,2, Jan Gustavsson, S:02 1.06,1, Bengt Zackaroff S:02 1.08,2, Tomas Ek, S:02 1.08,3, Bo Landerstedt GKK/N 1.08,4. 100 rygg d: Ingmarie Nilsson GKK/N 1.15,2, Pia Strandh S:02 1.15,3. 100 rygg h: Tommy Palstam S:02 1.08,4, Bo Nilsson GKK/N 1.09,0, Thomas Ek S:02 1.09,7. 400 frisim d: Irwi Johansson GKK/N 4.56,0, Gunilla Magnusson GKK/N 4.57,5, Ann Davidsson GKK/N 5.11,7, Gunilla Eriksson S:02 5.10,3. 400 frisim h: Jan Gustavsson S:02 4.32,9, Glen Palstam S:02 4.33,4, Thomas Ek S:02 4.33,8 Lennart Knauf S:02 4.36,2. 100 bröst d: Monica Andersson GKK/N 1.20,3 DR, Karin Lindskog GKK/N 1.25,9, Ylva Broman S:02 1.28,0, Marie Louise Drott S:02 1.28,2. 100 bröst h: Tommy Palstam S:02 1.16,0, Kjell Styrén GKK/N 1.17,3, Thomas Ek S:02 1.18,5. 100 frisim d: Irwi Johansson GKK/N 1.02,5, Ann Mårdbrink S:02 1.02,7, Gunilla Magnusson GKK/N 1.07,1.

100 frisim h: Tommy Palstam S:02 57,3, Bo Nilsson GKK/N 58,8, Lennart Knauf S:02 58,9, Jan Gustavsson S:02 59,6. 400 medley d: Irwi Johansson GKK/N 5.36,1, Gunilla Magnusson GKK/N 5.42,6, Pia Strandh S:02 5.58,1. 400 medley h: Sören Carlsson S:02 5.06,2, Göran Eriksson GKK/N 5.11,9, Jan Gustavsson S:02 5.21,5, Thomas Ek S:02 5.23 4.

BEMO ELEKTROMEKANISKA VERKSTAD
Kungsgatan 82 - RONNEBY - Tel. 0457/112 19
Omlindningar och Reparationer
av Elektriska Motorer

Lågpriser från
HARRYS MÖBLER, HALLABRO
Fraktfritt till er bostad
Telefon 0457/510 26

INGEMARS SVETS & MOTOR
Ingemar Petersson
Hasselstad Pa KALLINGE
Telefon 0457/220 10
Spec.: Underredsbehandling

FIRMA BERNHARD KNUTSSON
Tel. 0456/301 45 — SANDBÄCK
Säljer BP Bensin o. Oljor
SERVICESTATION

Ni vinner alltid på att köpa bil i Landskrona hos:

Auto-Lindén AB
Auto-Service
Vilh. B. Bengtssons Bil AB
Bilkompaniet
Carl-Philips Bil AB
Folkes Bil
Emil Nilssons Bil AB
Scaniabilar
Carl Svenssons Bil AB
Verdexa

Resurser för service - Domus City!

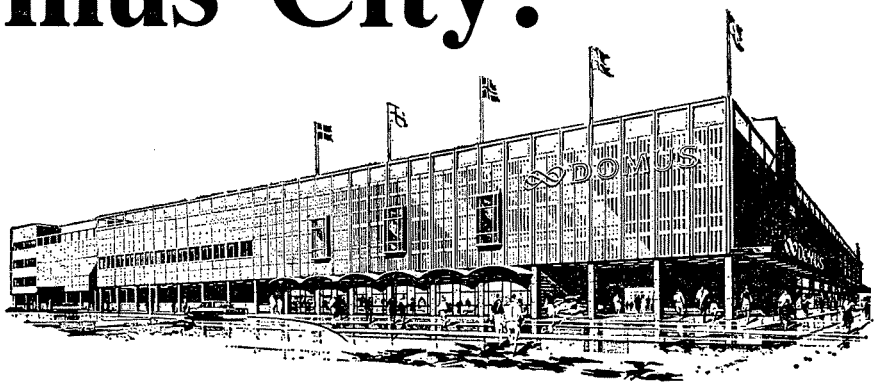

Domus City Västerås — ett helt nytt varuhus mitt i centrum vid Stora Torget.
Domus har egen kundparkering i 3 plan — öppen varje dag kl. 06—24.
I varuhuset finns bl.a:
Värdshuset Igor med självservering, bordservering och festvåning.
Hårvårdssalong för dam, barn och herr.
Stor delikatessavdelning. Konditori med eget bageri. Bokavdelning. Guld, ur och optik.
Stor blomsteravdelning. Barnstuga som tar hand om småttingarna (2—6 år) under shopping-ronden. Rulltrappa och hissar gör det lätt och bekvämt att handla.
Välkommen till Domus City Västerås!

UTGIVARKORSBAND
Simsport, Sveavägen 29
111 34 Stockholm

Föreningsbanken
Jordbrukskassan

banken för alla

HÖGSTA RÄNTA

BANKSERVICE

"alla gör det"
"Vad då gör?"
"Ekoperar håret –
– med kvalitetsprodukter
från Ekopé"



— Shampoo
— Inpackning
— Läggningsvätska
— Hårspray

Ekopé
HALMSTAD — STOCKHOLM

Ingenjörsfirman
BYGGKONSULT VÄSTERÅS AB
Vasagatan 32
Telefon 021/11 02 40 vxl

Industriprojektering - Byggnadskonstruktioner
Kontroll - Besiktningar

MELLERSTA SKÅNES HÖRBY OFFSETTRYCKERI AB
1972

Simsport

MEDDELANDEN FRÅN SVENSKA SIMFÖRBUNDET

I detta nummer bl. a.

En brandfackla:
Har vi råd med Klippan?

Svar direkt:
Alla är redan bättre i allt!

63 nya rekord i en tävling

Slarvar vi med tekniktäningen?

Fortsatt artikelserie:
"Från plask till fyra simsätt"

Från SM i hopp
– Nytt om Namn
– Stor resultatbörs

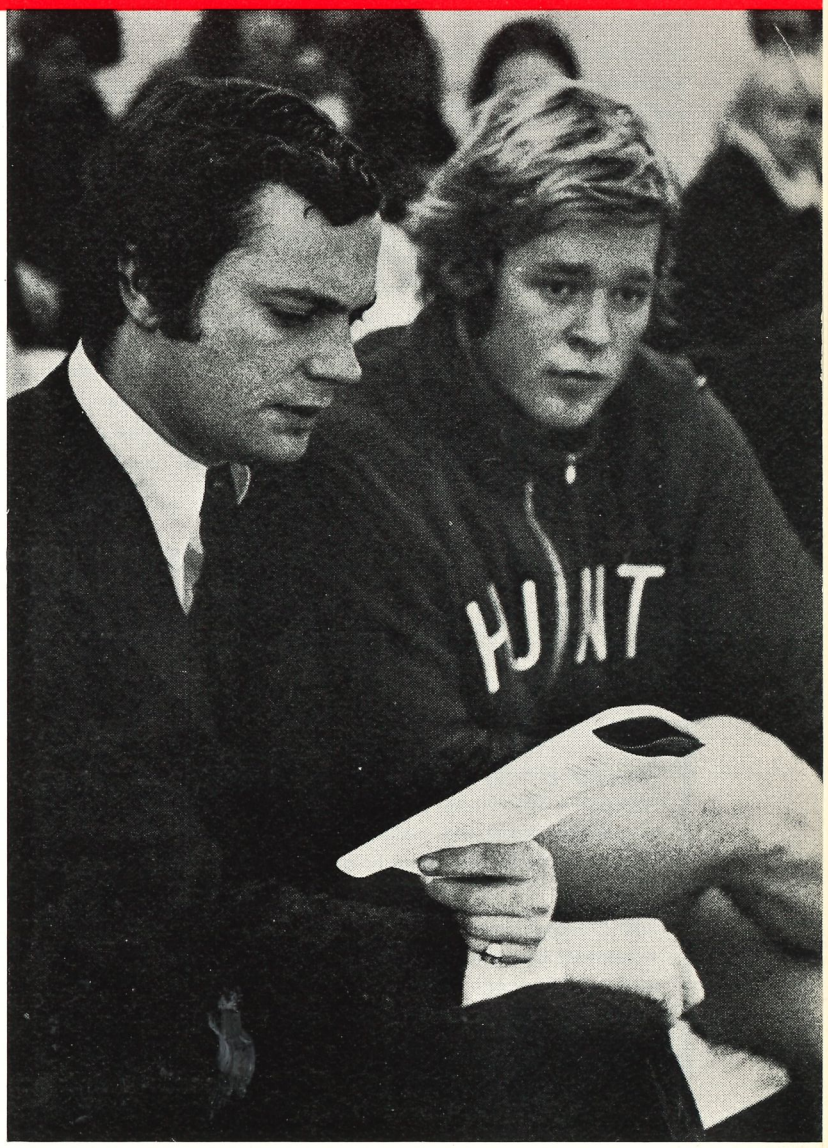

PRINSEN och KUNGEN — plåtade vid 70-iadens riksfinaler i Umeå där vår kronprins invigningstalade och sedan uppmärksamt följde tävlingarna. Vid simningen hade han vår svenske simmarkung Gunnar Larsson som förklarande — och sakkunnig — guide.

3 MARS 1972 — ÅRGÅNG 27