UTGIVARKORSBAND
Simsport, Sveavägen 29
111 34 Stockholm




MELLERSTA SKÅNES HORBY TIDNINGS TRYCKERI AB
1972

# Simsport

MEDDELANDEN FRÅN SVENSKA SIMFÖRBUNDET



SKK gick lätt till semifinal i Europacupen i polo från första omgången i Atén. Här ses Bert Svensson frispelad skotta in ett av SKK:s många mål på franska Pelican, vars försvar är helt upprullat. Längst t. v. skymtar Hasse Rosendahl, bakom skytten något skymd Pelle Carlsson och längst t. h. SKK-kaptenen Lars Fjärrstad

*I detta nummer bl. a.:*


Kappis skrällde i E-cupen

Fem man bättre än Kinsella

Tränarna lyssnade på varann

Utbildarna begär ökad årsplanering

*Ledare: Är alla domare alltid fähundar?*


11 NOVEMBER 1972 — ÅRGÅNG 27

**ROLLO-LINAN** Ny vågdämpande lina till humant pris.
Utarbetad i samråd med Sv. Simförbundet

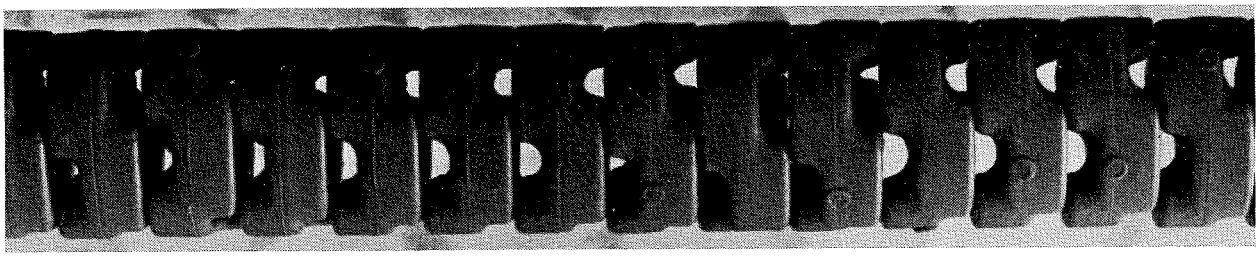

ROLLO-linan tillv. av:
Gnosjö-Plast AB

ROLLO-linan säljes av:
Rilab AB Åtvidaberg 0120/128 37. Sv. Simf. 08/14 18 30

**BJÄRE-HOVS BILVERKSTAD**

Ingemar Nilsson & Bo Birgersson

PERSTORP

BÅSTAD Tel. 0431/731 75

Gulf

FULLST. REP-VERKSTAD FÖR BILAR
POLERING — VAXNING
UNDERREDSBEHANDLING

Mingerts

EFTR. AB

Storgatan 62, ÄNGELHOLM, Telefon 0431/145 00

BARN-, FLICK-, GOSS- och TONÅRSKLÄDER

# SIMSPORT

MEDDELANDEN FRÅN
SVENSKA SIMFÖRBUNDET
SVEAVÄGEN 29 - 111 34 STOCKHOLM
Tel. 08/14 18 30 — POSTGIRO: 5 24 94 - 2
Ansvarig utgivare:
ERNST W. LINDAHL

Redaktör:
FRILLE SJÖ
Ingenjörsgat. 12, 214 68 MALMÖ
Telefon 040/96 86 77, arb. 20 50 00
Prenumerationspris: kr. 25:—
I utlandet kr. 30:— för helår
Nr 11 — 1972 — Årgång 27


# Är alla domare alltid fähundar?

UNDER DET DRYGA ÅR som jag haft nöjet vara redaktör för Simsport har jag emellanåt fått uppbära diverse tråkningar, för att det skrevs för mycket polo i tidningen — någon har tyckt att jag borde ta steget fullt ut och döpa om publikationen till Polosport i stället.

Det lär inte bli ändrade tongångar efter det här numret...

Man har fått trösta sig med att polofolket i vårt land i gengäld tyckt, att det äntligen blivit nån ordning på och nåt läsvärt i den här tidningen. Där tycker man i gemen, att det skrivs alldeles för lite om polo i vårt land — även i Simsport!

PÅ SISTONE HAR DOCK polosporten fått utrymme och rubriker liter här och var. Vår landslagskapten, Thomas Fjärrstad, fick i Atén veta, att västtyske domaren Walter Schneider varit "mutad", när han dömde OS-kvalet i München: Schneider hade fått gratissemester i Bulgarien, berättade hans västtyske (!) domarekollega Karl-Heintz Pollmann, som dömde E-cupen i Atén.

Thomas rapporterade hem till sitt liv- och husorgan i Stockholm, som gjorde toppsak av den förmenta skandalen med sina allra "blackaste" stilar. TV följde upp historien — det borde f. ö. vara mera Europa-cup i polo, för då kommer man visst alltid i TV — det var likadant i fjor, då tjeckerna inte ville släppa in en (misshaglig?) svensk journalist som polodomare.

DYLIK REKLAM I PRESSEN vill vi dock betacka oss för! Ingen ansvarskännande uppgiftslämnare eller journalist borde släppa vidare såna här påståenden utan att nödvändig och grundlig koll görs.

Västtyske polobasen, Werner Meierkord, kunde också lägga saker och ting till rätta: Schneider hade varit i Bulgarien och dömt deras nationella mästerskap i polo under en vecka. Bulgariska simförbundet hade hemställt hos västtyskarna att skicka en domare dit — valet föll på Schneider. Men kunde lika gärna varit någon av de övriga två västtyska domarna på FINA-listan, Pollmann eller Brockmann.

SEDAN MÅNGA ÅR TILLBAKA känner jag Walter Schneider. Han är ledande tysk polodomare, regelexpert m. m. Tillhör kanske inte "våra favoriter" som domare men har genom åren skapat sig en image som absolut oförvitlig, hundraprocentigt ärlig och totalt opåverkbar.

Skulle den helt orealistiska situationen uppstå, att vi i svensk polo skulle söka skaffa oss fördelar hos en internationell domare skulle Walter Schneider förvisso vara en av de absolut sista, som jag skulle försöka påverka!

I OS-KVALET I MÜNCHEN dömde Schneider förvisso vår match mot just Bulgarien. Den var allt avgörande för bägge lagen — den som vann kom trea i kvalet och var klar för München.

Vi fick stryk med 1—5 av buggarna, som var bättre i allt: bättre tränade, spelade kallare och vann alltigenom rättvist och klart. Efteråt tyckte ingen med en stavelse, att Schneider gjort bort oss. I stället sade vi i lagledningen ungefär så här:

— Skönt på sätt och vis att bulgarerna var så klart bättre och vann så rejält — hade marginalerna spel- och målmässigt varit snålare hade vi grämt oss väldigt över den förlorade OS-platsen!

MYCKET ÄR FÖRVISSO OLUSTIGT i den internationella polohanteringen, inte minst på domarsidan. Inte för intet har vi som står lite vid sidan av döpt det härskande, kontinentala gänget till "den vita maffian", där tjänster och gentjänster görs tämligen öppet, svågerskap förekommer och inbördes beundran frodas. Men därifrån till oärlighet, mutor m. m. — det är ett långt steg.

VI SKULLE FÅ DET LÄTTARE i svensk polo både i matcherna här hemma och i vårt internationella umgänge, om vi försökte se lite mer positivt på domaren och hans näst intill hopplöshet svåra och delikata gärning! Vårt spel är ytterligt svårdömt — ju högre upp i toppen man kommer, ju svårare!

Våra spelare, normalt snälla och hyggliga medborgare, får nåt mörkt i ögonen, när polodomare diskuteras. Visst gör domarna fel — ofta och många — men vi är alldeles för snabba att skylla alla motgångar och förluster just på domaren. Vi skulle säkert komma en bra bit på vägen i landslaget lättare, om vi lite mer skärskådade våra egna fel och brister och rättade till dem än genom att som nu så ofta skylla bakslagen på domarna!

MERPARTEN AV ALLA DOMARE gör alltid sitt bästa! Och man får inte tro, att alla domare alltid är fähundar! Låter vi bli att tro det har vi redan kommit en bit på vägen i positivt tänkande.

Det är ju snart årsskifte — varför inte ta en ändrad attityd som ett nyårslöfte i svensk polo!

**Frille Sjö**

## STIPENDIER UR HKH PRINS BERTILS IDROTTSFOND FÖR ÅR 1973

**Härmed ledigförklaras stipendier för år 1973 ur HKN Prins Bertils idrottsfond. Cirka 12.000 kr. finns disponibla för utdelning.**

**Fondens ändamål är att främja svensk idrott genom stipendier till ledare och instruktörer för deras vidareutbildning.**

**Ansökan om stipendier sänds till Svenska Simförbundet, som vidarbefordrar ansökningen med eget yttrande till Riksidrottsstyrelsen.**

**Ansökan, som skall ha inkommit till Svenska Simförbundet senast den 27 nov. 1972, skall göras på blankett som kan rekvireras från RF, tel. 08/23 18 50 (fru Gullberg).**

# Tävlingskalendern

## 1972

**DECEMBER**

| | | |
|---|---|---|
| 2— 3 | S | DDR—Sverige u-landskamp (-58-or) |
| 3 | H | Göteborg: Inne-SM, höga hopp |
| 8—10 | P | Göteborg: JSM-slutspel |
| 9—10 | K | Göteborg: Landskamp Sverige—Västtyskland |
| 10—31 | S | 1500 m tävling I |

## 1973

**JANUARI**

| | | |
|---|---|---|
| 26/12—6/1 | S | Vinterläger |
| 3— 5 | K | Fagersta: Landslagssammandragning, juniorer |
| 6— 7 | K | Fagersta: Juniorlandskamp Sverige—Norge |
| 14—31 | S | 1500 m tävling II |
| 20—21 | S | Geneve: Geneves internationella öppna årsklassimningar (f. —57 och senare) uppdelade i olika årsklasser. |
| 27—28 | S | Sammandragningsläger |

**FEBRUARI**

| | | |
|---|---|---|
| 3— 4 | K | Düsseldorf: Landskamp Västtyskland—Sverige |
| 10—28 | S | 1500 m tävling III |
| 11—18 | K | Bollnäs: Friskluftsläger 1 |
| 16—4/3 | S | DM-period |
| 17—18 | S | Lods, Polen: Internationella tävlingar |
| 18 | H | Rikstävlingen, deltävling II |
| 18—25 | K | Bollnäs: Friskluftsläger 2 |
| 24—25 | S | Finland: Ev. U-landskamp Finland—Sverige f. —56 och senare |
| 24—25 | S | Sammandragningsläger |
| 23—25 | S | Eskilstuna: 70-iadens riksfinal |

**MARS**

| | | |
|---|---|---|
| 2— 4 | S | Bremen: Internationella öppna tävl. |
| 2— 4 | P | Holland: 6-nationsturnering, deltagande nat.: Västtyskland, Italien, Spanien, Storbritannien, Holland och Sverige |
| 17—18 | S | Västtyskland: Ev. U-landskamp Västtyskland—Sverige f. —56 o. senare |
| 17—18 | H | Inomhus-SM i svikthopp, 1 och 3 m |
| 19—20 | H | Minsk: Internationell tävling "Spring Sparrow" |
| 23—25 | S | Växjö: Inomhus-SM |
| 24—25 | H | Rostock: Inbjudningstävlingar |
| 24—25 | H | Iserlohn: Internationella ungdomstävl. |
| 25—30 | S | Riga: Internationelal tävlingar "Komsomolskaja Pravda" |
| 31/3—1/4 | H | Rennes, Frankrike: Internationella tävlingar, svikthopp och höga hopp |
| 31/3—1/4 | S | Prag: Internationella öppna tävlingar "CZ Sport" |
| 31/3—1/4 | S | Berlin: Internationella ungdomstävlingar (f. —58 och senare) |
| 31/3 | | Årsmöte |

**APRIL**

| | | |
|---|---|---|
| | K | Instruktörskurs 2 |
| 1—30 | K | DM-period |
| 4— 7 | H | Pittsburgh: Amerikanska inomhusmästerskapen |
| 6— 8 | S | Trento, Italien: Internationella ungdomstävlingar (f. —59 och senare) |
| 6— 8 | S | Hamburg el. Krefeld: Internationella öppna mästerskapstävlingar (50 m) |
| 7— 8 | S | Anta, Norge: Nordkalottmästerskapen |
| 7— 8 | S | Gdynia, Polen: Internationella simtävl. |
| 7— 8 | S | Kecskemet, Ungern: Internationella inbjudningstävlingar |
| 14—15 | S | Sverige: 5-nationers (Sverige—Storbritannien—Holland—Västtyskland —Italien) |
| 14—15 | S | Luxemburg: Luxemburgs öppna internationella årsklasstävlingar |
| 14—15 | H | Warszawa: Internationella inomhusmästerskap |
| 15 | H | Rikstävlingen, deltävling III |
| 20—23 | K | Saarbrücken: Internationella tävl. |
| 21—23 | H | London (Hillingdon): Öppna Internationella årsklasstävlingar |
| 21—23 | S | London: "Coca-Cola International", Crystal Palace |
| 21—22 el. 22—23 | S | Sverige: 8-Nationers för ungdom f. —57 och senare (Sverige, Italien, Västtyskland, Holland, Spanien, Belgien, Frankrike och Storbritannien) |
| 28—29 | S | Sofia, Bulgarien: Internationella öppna tävlingar "Mladost" |

**MAJ**

| | | |
|---|---|---|
| | K | Säffle: Landslagssammandragning |
| 11—13 | S | Atén: Internationella tävlingar |
| 12—13 | H | Skövde: SUM-hopp |
| 19—20 | K | SM |
| 20 | S | Oulu, Finland: Internationella tävl. |
| 21—27 | P | Prag: Kvalificeringsturnering till VM |
| 26—27 | S | Sammandragningsläger |

**JUNI**

| | | |
|---|---|---|
| 1/6—10/7 | S | DM-period |
| 2— 3 | K | Kolmården: Landskamp Sverige—Schweiz |
| 9—10 | H | Köln: 4-landskamp. Deltagande nationer: Tjeckoslovakien, Holland, Västtyskland och Sverige |
| 11—21 | S | Läger |
| 14—15 | H | Stockholm: JSM |
| 15—17 | P | Sverige: Internationell juniorturnering |
| 16—21 | H | Stockholm: Lida-lägret |
| 29/6—1/7 | H | Ronneby: Swedish Cup |
| 30/6—1/7 | S | Innsbruck: Internationella tävlingar för damer och herrar "Turnier der Nationen" |
| 30/6—1/7 | S | Krefeld: Internationella juniortävl. |
| 30/6—2/7 | S | Rom: Internationella öppna ungdomstävlingar (f. —60 och senare) |
| 30/6—1/7 | S | Stockholm: Juliaden, int. årsklasstävl. |

**JULI**

| | | |
|---|---|---|
| 3— 4 | S | Rovinj, Jugosl.: Internationella öppna inbjudningstävlingar |
| 3— 4 | S | Jugoslavien: Internationella årsklasstävlingar (f. —59—62) |
| 3— 4 | H | Jugoslavien: "Memorial B. Zihert", öppna tävlingar |
| 3— 9 | P | Budapest: Internationell juniorturnering. Deltagande nationer: Tjeckoslovakien, Holland, Västtyskland, Storbritannien, Ungern och Sverige |
| 4— 5 | H | Helsingfors: Finn-Diving |
| 7— 8 | H | Litvinov, Tjeckosl.: Internationella mästerskapstävlingar. Inbjudningstävl |

# Vårt nya tränarråd gör sin programförklaring –och litar i framtiden på gott

TRÄNARE!

**Vi i det nya tränarrådet, Åke Lindhgren, Stockholm, Evert Sandberg, Uppsala, Sune Sandberg, Falun, Ronny Paleski, Klippan samt undertecknad, vill framföra vårt tack för det förtroende vi fick på tränarkonferensen i Örebro.**

**Vi hoppas och vet, att med Er hjälp och med det goda samarbete som råder mellan tränare skall vi lyckas hålla svenska flaggan i topp. Under OS i München visade vi oss vara en av toppnationerna i världen inom simsporten, det gäller att hålla ställningarna.**

**Efter att ha studerat toppen och bredden i nyss avverkade riksfinaler på SUM-sim i Linköping, råder det inget tvivel om, att vi verkligen har många unga och "hungriga" förmågor att hoppas på, om inte till VM nästa år, så till EM om två år och framförallt till OS i Montreal 1976.**

**"Elddopet" för vårt SUM-simlandslag födda 1958 och senare blir mot (Östtyskland) DDR i början av december. DDR har, som vi alla säkert vet, ett av Europas starkaste ungdomslandslag i simning, men vi tror, att efter de fina resultaten, som nåddes i Linköping, kommer det att bli en verkligt spännande uppgörelse. Vi önskar Er tränare, som har med någon simmare i denna trupp, lycka till, och att resultatetn blir lika goda, om inte bättre än på SUM-sim.**

**Ty, medge att det skulle "sitta gott" med en seger för vårt U-lag.**

**Som avslutning manar vi Er: "Har Du några idéer, önskemål eller funderingar, skriv ner det och sänd det under adress: TR, Svenska Simförbundet, Sveavägen 29, 111 34 Stockholm, eller ring någon av oss. Du vet, många bäckar små, blir en å."**

**Tel.: Åke bost. 08/83 88 98, arb. 08/24 10 60 ank. 287. Evert bost. 018/13 82 46, arb. 018/13 01 15. Sune arb. 023/830 00. Ronny bost. 0435/143 61, arb. 0435/119 07. Berndt bost. 031/29 67 81, arb. 031/80 16 40 ank. 61.**

**Berndt Nilsson, Göteborg e. u.**

# FORTSATT SAMARBETE!

| | | |
|---|---|---|
| 7— 8 | S | Darmstadt: Internationella ungdomstävlingar |
| 8—15 | H | Österrike: International Clinic |
| 11—12 | S | Italien: Internationella öppna tävlingar för herrar och damer. "Seven Hills" och "Navigli" |
| 11—15 | H | Antwerpen: Internationella årsklasstävlingar |
| 13—15 | H | Skopje, Jugosl.: Öppna tävlingar |
| 14 | S | Istanbul: Internationell inbjudningstävling i långdistanssimning för herrar |
| 20—22 | H | Leningrad: Europa-cupen |
| 22—27 | H | Indianapolis: Internationella ungdomstävlingar |
| 23—24 | H | Liberec, Tjeckosl.: Internationella inbjudningstävlingar för juniorer |
| 27—28 | H | Bozen: Öppna tävlingar |
| 28—29 | S | Geneve: Öppna tävlingar för pojkar och flickor (f. —60 och senare) |
| 28—29 | S | Tarnow, Polen: Internationella tävl. |

**AUGUSTI**

| | | |
|---|---|---|
| 2— 5 | S+H | Norrköping: Utomhus-SM |
| 9—11 | S+H | Leeds: EJM |
| 10—12 | S+H | Oslo: Nordiska Mästerskapen |
| 15—19 | P | Duisburg: EJM |
| 15—19 | P | Malta: Internationell poloturnering |
| 16—24 | P | Moskva: Universaden |
| 18—19 | K | Spanien: Landskamp Spanien—Sverige |
| 18—19 | S | Holland: Europacupen för damer, grupp A |
| 18—19 | S | Berlin: Europacupen för herrar, grupp A |
| 21—24 | S+H | Moskva: Universaden |
| 22—28 | S | Läger. |
| 27/8— 1/9 | S | Coventry: Öppna Engelska årsklassmästerskap |
| 30/8—11/9 | S+H P+K | VM |

**SEPTEMBER**

| | | |
|---|---|---|
| 12—13 | S | Mamaia, Rumänien: Internationella mästerskapstävlingar. Inbjudningstävling |
| 14—16 | S+H | Izmir: Internationella tävlingar |
| 16—17 | S | SUM-Sim regionsfinaler |

**OKTOBER**

| | | |
|---|---|---|
| 1—31 | K | JDM-period |
| 6— 7 | S | SUM-Sim riksfinal |
| 20—21 | K | Norge: Nordisk 4-landskamp |
| 20—21 | S | Sverige: Sverige—DDR (f. —59 och senare) |
| 28—31 | S+H | Izmir: Öppna tävlingar |

**NOVEMBER**

| | | |
|---|---|---|
| 4 | H | RM, svikthopp, 1 m |
| 10—11 | K | JSM |
| 24—25 | S | Rostock: Internationella ungdomstävlingar (f. —58 och senare) |

**DECEMBER**

| | | |
|---|---|---|
| 1— 2 | S | Oulu: Internationella tävlingar |
| 2 | H | Göteborg: Inomhus-SM i höga hopp |
| 15—18 | S | Gottwaldov och Prag: Internationella öppna tävlingar |

---

**FOTNOT: Vi vill göra läsarna uppmärksamma på att tävlingskalendern för 1973 i stora stycken ännu så länge är preliminär.**

# SKK-SKRÄLL I ATEN

## bäddade för avancemang i E-cupen

**SKK gick med glans vidare från första omgången till semifinal i Europacupen i polo, när tävlingen inleddes i Atén i slutet av oktober. Kappis grundlade sitt avancemang med att skrälla mot OSC, Budapest — med flera man i laget från det landslagsmanskap, som tog silvret i München-OS — och vinna med 7—5. Sedan tog SKK storsegrar mot turneringens tre svagare lag — HSS från Finland, Pelican från Valenciennes, Frankrike, och Istanbul. Partizan, Belgrad, vann hela turneringen med idel segrar, medan OSC, SKK och arrangerande Etnikos tog övriga tre platser, som berättigade till avancemang. SKK förlorade mot Etnikos och Partizan, men eftersom OSC slog grekerna kom tre lag på samma poäng. OSC blev tvåa, Kappis trea och Etnikos fyra på målskillnad.**

Överlag spelade SKK kall, effektiv och rutinerad polo och grundlade många segrar på väl utnyttjad förmåga att få utdelning på numerära överlägen, något av A och O i modern polo, om man vill vinna jämna och svåra matcher. Det är den detaljen vi ofta faller på, när landslaget är ute och spelar. Underligt att effektiviteten skall vara så olika, eftersom det i stort är samma mannar som spelar i SKK och i vårt landslag.

**Någon i SKK-gänget sökte förklaringen så här:**

**— Det känns mer ansvarsfullt, när man lirar i landslaget. Man vill gärna spänna sig, spelar inte lika lugnt och kallt, vågar inte dra på skott eller försöka sig på svårare passningar i avgörande lägen.**



SKK-gardet i Atén. Sittande fr. v.: Thomas Fjärrstad, Robert Hernadi, Lars Karlsson, Lars Fjärrstad, Lars Engström. Stående fr. v.: Sören Carlsson, Pelle Carlsson, Edgar Ingelsson, Hasse Rosendahl och Bert Svensson

### CHOCKSTART

SKK gjorde sin entré i turneringen med att bjuda en entusiastisk och alltmer jublande publik på hela omgångens stora skräll: man slog nämligen berömda OSC, Budapest, favorit till slutsegern, med 7—5 efter en alltigenom berömvärd kämpainsats genom hela laget. SKK chockade ungrarna med att leda med 4—2 efter två perioder och hålla 5—5 efter den tredje.

Då hade ändå ungrarna visat att de både ville och försökte vinna: i tredje perioden körde man fram med sin bästa uppställning, d. v. s. med fruktade tvåmetersmannen Szivos som center.

**"Kappis" hade alltså 5—5 inför slutperioden, då vikarierande lagledarreserven föreslog en chansning på att öppna slutperioden med bästa uppställningen — ett mål kunde chocka ungrarna igen... Och si — det gick vägen: ungrarna åkte på en helt riktig men lite retfullt uppvisning, Thomas Fjärrstad gjorde 6—5 — ungrarna var nu verkligen illa ute.**

När en halvminut återstod och "vi" fortfarande höll 6—5-ledningen åkte OSC på en ny utvisning. Det gällde att kallt hålla bollen och få tiden att gå: "Kappis" gick raskt till anfall och när fem sekunder återstod hängde Thomas Fjärrstad in sjuan från kanten! Jublet var stort, segern klar — och skrällen bara att notera!!!

Segern var rättvis — tänk om vårt landslag — (som nästan är identiskt med Kappis förstasjua, allra helst som unge och lovande Sören Carlsson ju uppträdde som SKK:s "Gastarbeiter" i Atén)

kunde spela så här i de stora sammanhangen! Den här gången hade "Kappis" nämligen en fin uppvisning i konsten att utnyttja numerära överlägen — det som vi alltid "torskar" på när de här grabbarna spelar som landslag. Av åtta svårare fel (= uppvisningar eller straffkast) i svensk favör omsattes praktiskt taget alla i mål: vi gjorde fem mål i numerära överlägen (en gång var två ungrare uppe samtidigt) och dessutom ett mål på straffkast.

### SEX MÅL

Thomas stod för det mesta i målväg — sex av sju. Många kanoner från kanten vid en man mer plus ett verkligt grant spelmål i början, då matchen stod och vägde vid 1—1. Då slet Thomas loss skottarmen på tvåmeters och satte upp bollen otagbart i nätet. Pelle Carlsson stod för den återstående bollen: s. k. Szivos-mål med en man med inspel från kanten, högt upptramp av Pelle vid bortre stolpen och så tryck på "plasten" in i nätet.

Domaren, grekisk, dömde lite väl petigt, vilket till en början tycktes bli för dyrt för "Kappis". Men han gav tillbaks lite i slutet av vad han gett ungrarna i början — publiktrycket hjälpte "the under dog", SKK, gissar jag. Han fördelade sina gracer jämnt — det blev 8—8 i uppvisningar/straffkast.

"Kappis" hade den där lilla välkomna och behövliga medvinden att bli en man mer än två gånger, när matchen definitivt avgjordes — det innebar att kappisgrabbarna vann slutperioden med 2—0 och därmed partiet.

### MÅNGA BLOMMOR

Blommor till hela gänget alltså: "Robban" Hernadi i målet gjorde flera bra räddningar, "Egge" Ingelsson och Hasse Rosendahl (fin överraskning!) delade på det svåra jobbet att ta hand om farlige Szivos och lyckades hyfsat. Bert Svensson, repgubbe veckorna före turneringen, kämpade väl liksom ettrige Sören, som simmar både mycket, fort och gärna men ibland dessvärre ifrån både boll, spel och lagkompisar.

Vi sög länge på den här karamellen — vi satt uppe länge den kvällen med chef de mission Larsa Fjärrstads benägna tillstånd. Fast det blev dyrt för några, som gav sig ödet i våld genom att spela s. k. femkortspoker med så kvalificerad intelligens som medföljd PK-hövding, tillika domare.

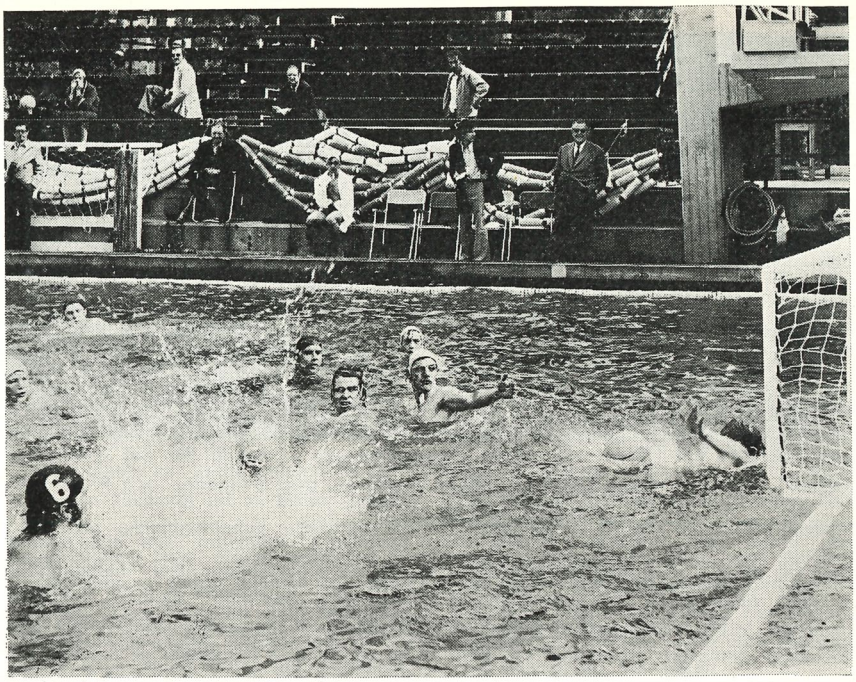

**Tilltrasslat framför Pelicans mål men målvakten räddar den gången. Fr. v. syns Lasse Engström, Lars Fjärrstad (nr 6) Bert Svensson och Egge Ingelsson**

Partizan, Belgrad, lekte med franska mästarna från Valenciennes (14—3) och våra finska vänner från HSS började med att vinna mot turkarna med 6—5 och sedan förlora mot hemmalaget Etnikos med hela 3—10, sedan HSS-arna hängt med i målspottandet till 2—2. Normala utgångar och resultat utom SKK—OSC — det var Sveriges kväll helt och hållet i den gamla OS-bassängen!

### NY CHOCK

Andradagen var lättast: SKK mjukade upp med att göra 13—4 på franska Pelican, som var ungt, vekt, orutinerat och på sina håll simsvagt. Efter 4—1 i första perioden var matchen över — "Kappis" visade snabbt matchens styrkebesked genom att ideligen göra mål med en man mindre i vattnet — totalt fem gånger! Berte Svensson hade julafton med fyra mål, Fjärrstäderna gjorde vardera två och resten var sitt utom "Egge" och "Hasse Rosén".

Tredjedagen var hårdast — två viktiga matcher. Det började med Partizan på förmiddagen och följdes upp med hemmalaget Etnikos på kvällen. Grekerna hade dragit viss favör av spelordningen, som fastställdes utan lottning: någon i "Kappis" noterade, att grekerna genomgående lirade mot det lag på kvällen, som haft den hårdaste matchen på förmiddagen!

Mot Partizan bjöd SKK ny chockstart — ledde med 2—0 i upptakten och hade 3—2 efter första akten. Men i andra perioden satte juggarna stopp för alla svenska förhoppningar om en ny skräll — det blev 4—0 på de fem minuterna och "parti"! Det stod f. ö. hela 8—3 ett

# Kappis hade turen i E-cupens lottning

**SKK hade för en gångs skull tur i lottdragningen om arrangörsskapet i Europacupen — man fick arrangera ena semifinalomgången den 10—12 november. Lottdragningen skedde i samband med första omgången i Atén och leddes av EWPC-president Ante Lambasa. SKK, OSC (Budapest), Moskva och Atén (Etnikos) aspirerade och Stockholm—Atén drogs som arrangörsstäder.**

**Till Atén lottades utöver Etnikos också OSC, Moskva och CNB, Barcelona. Kappis har alltså på hemmaplan Partizan från Belgrad, de Robben från Hilversum, Holland samt Dynamo Bukarest, Rumänien.**

**Ryssarna och ungrarna är uppenbarligen säkra på att avancera till finalen — de har nämligen redan ansökt om att få arrangera den också.**

**Två lag från varje grupp går vidare till finalen — "Kappis" bör inte anses helt chanslöst.**

**Simsport återkommer med utförlig rapport från semifinal-omgången i Stockholm i nästa nummer.**

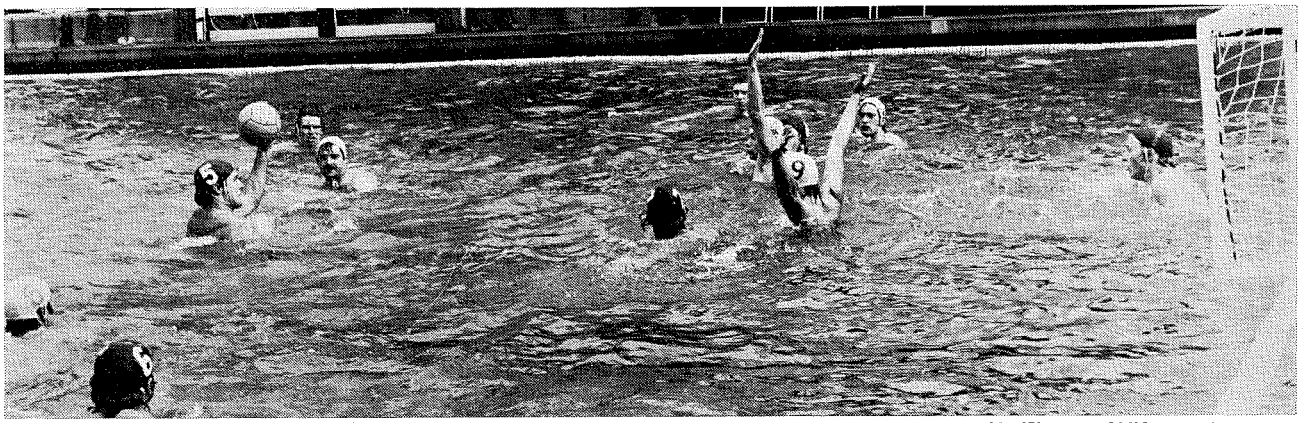

**Lars Fjärrstad har friläge och laddar vänsterkanonen — det är för det mesta liktydigt med mål. Övriga SKK:are (i svarta mössor) är fr. v. Thomas Fjärrstad, Edgar Ingelsson, Bert Svensson och Pelle Carlsson**

tag, innan SKK hyfsade siffrorna till 9—5 via bl. a. 1—1 i slutperioden. Bättre laget vann, ingen blev bortdömd — de svåra felen fördelades så jämnt av grekiske domaren Tzandas, att SKK "vann" med 9—8.

Partizan — utan Jankovic, Perecic och med store, snälle och numera lite gamle Sandic blott sporadiskt i vattnet — vann som sagt hela turneringen. Juggarna slog OSC i den moraliska finalen med 8—7 senare på kvällen. Var i underläge i slutfasen men kom strongt i spurten. Ungrarna klagade över att västtyske Pollman utdömt för mycket utvisningar. Jag tyckte Pollman klarade det här eldprovet verkligt bra — han fick f. ö. 4,5 (av 5 möjliga) av domarebas Lambasa.

Partizans a-sjua med Belamaric, Rudic, Antunovic lär i framtiden få överta ansvaret i landslaget, som inte oväntat radikalt föryngras efter bakslaget i München, Jankovic, Bonacic, Stipanic, Sandic och grabbarna, som vi lärt känna så väl och uppskatta så mycket, både som spelare och kompisar, har gjort sitt. För Mladost lär det, menade Partizans fryntlige allt-i-allo, Misa Radan, bli en svår generationsväxling — Partizan lär de närmaste åren få lokalkonkurrenten Röda Stjärnan som svåraste opponent inomskärs.

## RESULTATEN

Istanbul—HSS 5—6, Partizan—Pelican 14—3, Etnikos—HSS 10—3, OSC—SKK 5—7

Pelican—SKK 4—13, Partizan—Istanbul 9—3, OSC—HSS 16—3, Etnikos—Pelican 10—3

Partizan—SKK 9—5, OSC—Istanbul 15—1, Pelican—HSS 7—5, Etnikos—SKK 9—5, OSC—Partizan 7—8

Etnikos—Partizan 5—11, Pelican—OSC 2—15, Etnikos—Istanbul 8—4, HSS—SKK 1—9

Istanbul—Pelican 6—3, HSS—Partizan 1—8, SKK—Istanbul 12—0, Etnikos—OSC 5—9

**Tabellen**

| | | | | | | |
|---|---|---|---|---|---|---|
| Partizan | 6 | 6 | 0 | 0 | 59—24 | 12 |
| OSC | 6 | 4 | 0 | 2 | 67—26 | 8 |
| SKK | 6 | 4 | 0 | 2 | 51—28 | 8 |
| Etnikos | 6 | 4 | 0 | 2 | 47—35 | 8 |
| Istanbul | 6 | 1 | 0 | 5 | 19—53 | 2 |
| HSS | 6 | 1 | 0 | 5 | 19—55 | 2 |
| Pelican | 6 | 1 | 0 | 5 | 22—63 | 2 |

### TRÖG START

För SKK återstod nu hemmalaget Etnikos, stöttat av en massivt påtryckande hemmapublik, enögd till miljonen. Ryssen Lebedev dömde och "vi" trodde vi var i rätt säkra händer. Men den gemytlige ryssen dömde inte bra: det var trögt före i starten för SKK, som inte fick mycket i form av uppvisningar/straffar, förrän grekerna fått ta en tvåmålsledning, som sedan aldrig var direkt hotad. Matchen var dock länge rätt jämn — på slutet fick grekerna sätta dit ett par väl billiga bollar på "Robban" och vinna med klara 9—5. Jag är övertygad om att "Kappis" tagit Etnikos klart, om grekerna kommit till Stockholm i semifinalen, liksom att chansen att slå Etnikos på neutral plan och med lite jämnare bedömning är helt uppenbar.

Det var inte bara vi själva, som tyckte, att Lebedev var hemmavänlig. Misa Radan sade spontant:

— Han dömde generellt dåligt och var dessutom partisk. Stockholm hade förlorat den matchen innan den ens hann börja!

### LÄTT AVSLUTNING

"Kappis" hade en lätt avslutning. Det blev 9—1 mot Helsingfors (2—0, 3—0, 3—0, 1—1) i en mycket vänskaplig match. "Kappis" gick in för att söka hålla nollan och hade så när lyckats: finsk reducering kom 15 sekunder före slut när HSS faktiskt var en man mindre i vattnet!

Nollan kirrades emellertid mot Istanbul, där "Kappis" fixade dussinet fullt — 12—0 alltså — och gjorde den målskillnad som behövdes för att komma före Etnikos i sluttabellen. Det säger också allt om nederlaget mot Etnikos, att grekerna hade fullt schå att slå det Istanbul med 8—4, som SKK skåpade ut lite hur som helst med 12—0! "Robban" tog en straff och var allmänt duktig och från den matchen ger vi också unge Larsa Karlsson en blomma för kallt spel och precisa, sköna skott. Larsa blev tvåmålsskytt liksom Pelle Carlsson, som f. ö. stod för 1—0 och 3—0 i upptakten.

# Inbjudan till tävlingen på 1.500 meter

Vi har härmed nöjet att inbjuda till 1.500 m-tävlingen 1972/73 för damer och herrar enligt följande:

**Tävlingsperioder:** Del 1: 10—31 december —72. Del 2: 14—31 januari —73. Del 3: 10—28 februari —73.

Rätt att deltaga äger alla simmare anslutna till våra föreningar.

**Poängberäkning:** Simmarens tid omräknas till poäng enligt Simförbundets poängtabell (den nya upplagan med blå pärm). Efter de 3 omgångarna sammanräknas poängen till en slutsumma. OBS! Alla 3 delresultaten medräknas. Efter detta upprättas en 50-bästalista och ur denna framräknas den förening som har det högsta poängtalet, oavsett hur många aktiva som finnes med i bästalistan.

**Priser:** Föreningen premieras efter det poängtal som uppnåtts enligt ovan med 1 öre/poäng.

*"Det bästa som hänt svensk simning!"*

# Föreläsningar i beteende-vetenskap fick tränarna att lyssna på varann

**Under tiden 29 september till 4 oktober genomfördes för första gången en fortbildningskurs för simtränare på Bosön. Kursdeltagarna var i första hand simtränare, som haft landslagsuppdrag, några tränare hade skapat goda resultat på hemmaplan samt ytterligare några, som hade genomgått 1:a-klasskursen.**

**SK har under ett år eller två funderat på att vidareutbilda sina tränare, som gått I:a-klasskursen, som haft landslagsuppdrag och som i övrigt nått goda resultat. I maj månad beslöts att man skulle arrangera en kurs för dessa och detta innebar att den sedvanliga I:a-klasskursen fick utgå. Detta därför att det endast fanns medel till en kurs.**

Målsättningen med kursen var att deltagarna skulle få inblick i pedagogik-psykologi samt fysiologi och man bestämde att kurstiden skulle bestå av 50 % betendevetenskap och lika mycket fysiologi. Det övergripande målet med undervisningen var att båda vetenskaperna skulle presenteras så att kunskaperna skulle vara tillämpbara.

Hur når man då ett dylikt mål?

Det enklaste var att ordna med fysiologer. Med GIH:s fysiologer har vi sedan lång tid tillbaka ett gott samarbete, vilket inte minst visas av att RF:s forskningsassistent Anders Lundin, sitter i vår Utbildningskommitté. Således uppdrogs åt Anders Lundin och Ingvar Holmér, en fysiolog, som forskat mycket i simning, att planera den fysiologiska delen av kursen.

Bägge var intresserade av uppgiften, därför att man i sin forskning med simningen ville knyta bättre och närmare kontakter med våra simtränare för att bättre kunna förstå den problematik, som finns i tränarsysslan. Resultatet av denna kontakt skulle kunna leda till ytterligare forskning inom simning och bidra att lösa problem, som våra tränare brottas med.

## GRUPPDYNAMISKT

Den svåra biten i planeringen var att skaffa fackfolk på beteendesidan. Här kunde dock Utbildningskommittéledamoten Lars-Erik Sandler, då utbildningsledare på Bosön numera gymnastiklärare i Östersund hjälpa oss. Han hade i sin verksamhet på Bosön kommit i kontakt med två fackmän inom gebitet, Jan Boström och Lars Gillström. Båda arbetar som psykologer dock inom två olika företag. Till dessa uppdrogs att arbeta fram ett förslag till kursutformning samt ett kostnadsförslag på detta.

**Resultatet av detta samarbete blev att man föreslog att vi skulle genomföra en gruppdynamisk utbildning av simtränarna, som skulle syfta till att varje tränare skulle komma till insikt om sig själv och sitt eget beteende. Detta skulle sedan byggas på så att var och en skulle få tips och anvisningar om hur man skulle arbeta i framtiden.**

I detta sammanhang vill jag understryka att jag var ytterst skeptisk mot metoden, men eftersom vi hade för avsikt att bjuda på något helt nytt så pratade jag för "varan" och fick SK att skjuta till de medel som behövdes.

P. g. a. olika anledningar blev det så att beteendevetenskaparna fick möjligheten att börja och genomföra sin bit före fysiologerna. Detta dels beroende på att vi beslutat att genomföra utbildningen i två block, dels för att Boström och Gillström ej på några som helst villkor var benägna att splittra sin bit. Detta löstes rätt så smärtfritt därför att fysiologerna endast kunde deltaga måndag till onsdag.

## LYSSNADE

Boström och Gillström hade även satt upp andra villkor och ett av dem var, att skulle jag vara med så skulle jag deltaga i en grupp eller också skulle jag hålla mig därifrån. Vidare fordrade man att alla kursdeltagare skulle deltaga HELA tiden och inte springa ut och in i gruppen. Detta föranledde lite gny från den simtränare som ringde mig tidigt på fredagsmorgonen och sa att han ej kunde komma i tid och fick till svar att han var tvungen om han ville deltaga. Han kom i tid med mycket negativ inställning (förklarligt) men han erkände nästa dag att han förstod att det var ett riktigt beslut.

Vad som egentligen hände under psykologidelen kan jag ej beskriva och det kan nog ingen annan heller men plötsligt sa en i gruppen att han var imponerad för här satt simtränare och LYSSNADE på varandra. Det hade han aldrig varit med om!

**Kursdeltagarna lärde sig att man måste ge sig själv om man skall få något från andra och tränarna satt nu och spelade med öppna kort och förtroende skapades för varandra. Ett förtroende, som åtminstone undertecknad tror, kommer att göra det lättare för svensk simning att utvecklas i fortsättningen. Någon av kursdeltagarna sade i den utvärdering, som gjordes, att detta var det bästa som hänt svensk simning någonsin. Många fler sådana uttalanden gjordes varför man kan säga att deltagarna var nöjda.**

## DEBATT OCH FRÅGOR

Holmér och Lundin hade därefter den mindre angenäma uppgiften att ta vid efter två professionella utbildare. Lundin och Holmér är ju vetenskapsmän inom fysiologin och inte pedagoger varför deras utbildning var lite mera konventionellt utformad. Det blev svårt för kursdeltagarna att ånyo "ladda upp batterierna" efter den "urladdning" man genomgått. Icke desto mindre deltog man i debatterna och lyssnade ivrigt på vad Lundin och Holmér hade att berätta.

**Personligen har jag aldrig på någon kurs upplevt att kursdeltagarna debatterat och frågat så mycket. Under de tre fysiologidagarna arbetades varje dag på olika grupparbeten, som redovisades sista dagen. Även här gavs alltså tillfälle för tränarna att tala om för varandra hur man arbetade och hur filosofin bakom arbetet löd.**

Eftersom man lärt sig att lyssna så arbetades fina gruppresultat fram, som säkert kommer att ligga till grund för deltagarnas framtida arbete. Jag tror även att Lundin och Holmér fick en bättre och närmare kontakt med de människor som arbetar med deras forskningsresultat. Ett samarbete, som Lundin, Holmér och undertecknad hoppas skall kunna fortsätta oftare och på flera nivåer än tidigare.

## DELTAGARNA

Som kursledare har jag uppfattat att kursdeltagarna åkte hem efter kursen med många nya infallsvinklar på sitt arbete och med en ny uppfattning om sig själva och sina kolleger.

Övriga intryck får de olika kursdeltagarna själva redovisa och kursdeltagarna var:

**Tommy Broström, Södertörns SS,**

Forts. sid. 18

## Bosse Åhman rakades – av polis!

# *Vi simmade i Lützen-dimma och fem man slog Kinsella*

**Om Bosse Åhman rakade sig före SM i Borås i år, det vet jag inte. Men att Bosse rakade sig före de internationella tävlingarna i Bratislava, Tjeckoslovakien — Grand Prix De Slovaquie — det vet jag, för jag såg på när han gjorde det. Det var mitt i natten, så man kan ju fråga sig om han var ute i allra sista stund? Eller om han såg fram mot mötet med Gary Hall, John Kinsella och en del andra storheter så intensivt att här skulle inte någonting lämnas åt slumpen?**

Tyvärr var det nog så att den rakningen inte hade någonting med formen att göra utan i stället med Bosses startmöjlighet över huvud taget. Det var nämligen GRÄNSPOLISEN — förkroppsligad i en liten grönklädd nitisk tjänsteman, som väntar på löneförhöjning eller annan befordran — på gränsen mellan Österrike och Tjeckoslovakien, som tyckte att Bosse inte såg välliknande ut.

Och hellre än att vända eller sitta kvar några dar så offrade Bosse manligheten under näsan med hjälp av sekreterarens i det Slovakiska förbundet, Tibor Rexa, rakhyvel. Så nu flickor, Bosse Åhman har tills vidare ingen mustasch. Men den växer väl ut igen.

Efter flygresan Arlanda—Kastrup—Wien och buss till gränsen så hade resterna av landslagstruppen, som inte varit i München, hamnat i den där situationen. Igenom kom vi efter en och en halv timme och en ledare, en tränare, två flickor och elva pojkar kunde fortsätta till kurorten Piestany, nio mil bortom Bratislava, där vi skulle tävla.

Det var militärförläggning i Bratislava men kurorten passade kanske bättre för ett gäng som helt naturligt inte simmat så mycket efter SM — för sex veckor sedan.

### SVAVELBAD

Till Piestany kan Du åka förresten och bada svavelbad. Det är en liten stad men en stor kurort, säkert mycket vackert på sommaren och med en trevlig borgmästare som bjöd på kaffe och tårta. För som vanligt så missar man inte tillfällena att göra lite PR för sin stad och sitt land för vänskap över gränserna. Hur brukar vi göra själva när vi har gäster här i Sverige?

Efter den långa, nattliga resan fick Berndt Nilsson fart på livsandarna på gänget och den enda lediga dagen kunde användas både till lite simning och shopping. Vad man köper i Piestany? Ja, varför inte kristall. Glas i olika varianter kan rekommenderas till hyggliga priser.

**På Interhotellet träffade vi valda delar av OS-trupperna från USA, Brasilien, Canada, Ungern, Österrike, Schweiz och Polen. Och så var det vi. Redan "dagen före" såg vi Hall, Kinsella, Stamm, Fiolo, Cook, Cliff och flera snarare såg litet "dagen efter" ut — så det fanns kanske en chans. Missförstå mig inte med det där med "dagen efter" — jag menar bara att laddningen liksom gått ur dom — och undra på det två veckor efter OS.**

### SLOG KINSELLA!

Kul i alla fall med förbrödring. Kontakten blir god när man bor tillsammans och äter tillsammans — om inte på samma tallrik så i alla fall i närheten — och sedan bussar tillsammans nittio kilometer dit och lika långt hit. Att man sedan inte precis simmar tillsammans beror trots allt på att någon är bättre än någon annan.

**Men när slog Du John Kinsella sist? Jaså, var det länge sen. Fråga då Göran Gunnerling, Jönköping och Bengt Wedin, Neptun, Bosse Åhman och Ulf Grödell, Timrå samt Per-Arne Blomquist, Polisen hur det känns. Dom vet för dom har gjort det på 100 fritt.**

Att Kinsi-pojken sen kom igen och vann 400 var väl inte mer än rättvist — han kunde ju få komplex annars. Va han hade för tid på 100? Jo, så där 58,2 med elektrisk tidtagning och med samma grejjer så blev det 4.17,9 på 400.

Av storheterna hade väl John Murphy bäst bevarat formen. 53,4 på 100 räcker ju ett tag och Mike Stamm badade 200 rygg på 2.09,6. Hall gjorde 57,7 på fjäril och 4.46,4 på långa medleyn. Flickan Cliff var allra bäst på damsidan med 5.13,9 på medleyn och då ska vi komma ihåg att det var den trettonde september och att det var UTE.

### FYRA PÅ PALL

Våra då? Ja, Du vet att det inte blev så mycket simma efter SM. Vi hade ju satsat på OS men när det inte blev så, så måste man väl få vila lite.

**Det är ju en bit till VM nästa år och landskamper och sånt där.**

**Nu fick vi fyra på prispallen bland stora kristallvaser och annat skönt: Göran Gunnerling tvåa på 400 efter Kinsella — 4.22,1 och Börje Holmberg, Timrå trea — 22,4. Lasse Lindeberg, Karlstad trea i fjäril på 2.20,5, Lena Isaksson, Polisen trea på 200 på 2.25,5. Resultatmässigt var Lena bättre på 100 där hon blev fyra på 1.04,1.**

Så mycket mer ur tävlingssynpunkt är väl inte att berätta. Ska vara då att andra dagen gick direkt i TV och att man hade en specialinstallation av LONGINES tidtagning direkt från OS med en stor tavla med "rullande" tider på väggen. Så nog satsar dom på fina och riktiga tävlingar i Bratislava.

För tio år sedan — 1963 — hade jag nöjet att få vara med på de första GRAND PRIX-tävlingarna och då var vi ensamma gäster. Med åren har tävlingen blivit populär i Europa och det var andra året som USA var där. Men kära svenska arrangörer, på läktarna såg det ut som hemma vid DM och sånt — hundra folk och inte mer. Var får man pengarna ifrån? Vad tror Du?

### GICK UT LÖST

En liten trevlig avskedsfest fick vi vara med om torsdag kväll. De våra gick ut rätt löst runt smörgåsbord även om Moltas gjorde ett par extra turer, för att komma hårdare på dansgolvet.

Men där kom BRASSARNA. Har Du varit på KARNEVAL i RIO? Inte jag heller, men nåt däråt blev det så småningom. Att en kille soh FIOLO kunde simma bröstsim — världsrekordhållare en gång och sexa i München — det visste vi men att han kunde hålla igång också. Det var hans förtjänst att det svängde om den orkestern som det gjorde. Fast han bara gick runt och höll takten.

**Och sen vi sett Göran Moltas Eriksson "danshålla" i amerikanskan Ann Simmons så vet vi att det är styrketräning som fattas många av vå-**

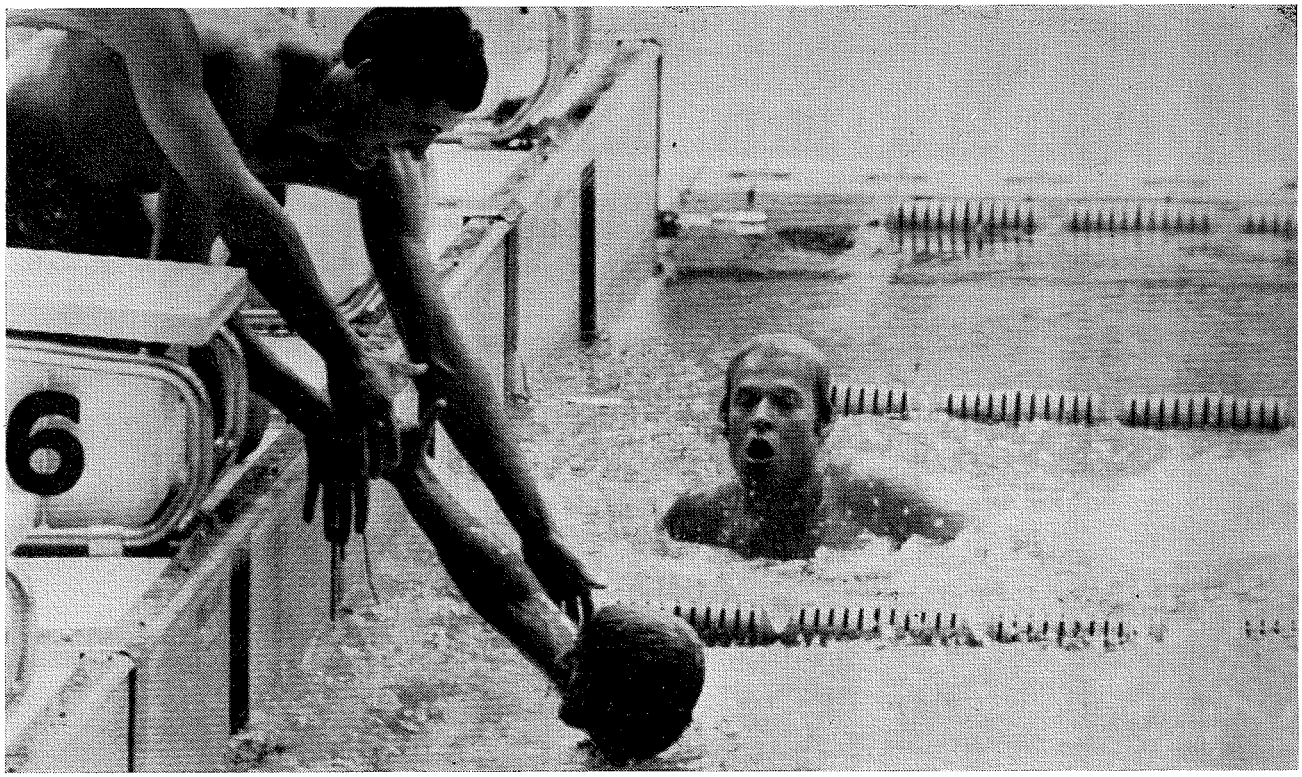

**Från München-OS: Gunnar Larsson har gjort en fantomsimning men inte riktigt hunnit fatt Sovjets lag, som gratulerar varann till bronset**

**ra svenska simmarflickor! (pojkarna också?).**

Ut kom vi också med buss och det gick snabbare även om en nitisk vakt ville titta på någons pass, därför att han fotograferat den rensopade gränsremsan före gränsstationen. Det tog bara en kvart — utan rakning och utan att Bosse Åhman fick tillbaks mustaschen.

I Wien vinkade vi adjö åt amerikanare, canadensare och brassar och fortsatte i ny buss in i ett leende land — Österrike.

USA åkte till München för att sedan åka hem — utom Kinsella, Murphy och Stamm. Dom hade köpt en bil för 300 dollar — en Taunus — och åker nu Europa runt i två—tre månader. Kanske dyker man upp hos Gunnar Larsson, sa man. Alltid finns det väl plats på "luckan", Gunnar? Kul sätt att avsluta en intensiv tränings- och tävlingssäsong på förresten.

## SOM LÜTZEN

Ett leende Steiermark blev kallt och regnigt när vi kom till Bruck an der Mur. Direkt till bassängen, en timme före tävlingarna. Nio grader i luften, tjugofyra i vattnet. Ångan stod ur bassängen som på slagfältet på Lützen en annan gång. Men vad betyder det för svenska vikingar. Skaskaska ..vi sim. sim..simma uuuute? Javisst, dom andra ska ju de och då måste väl vi också — kom igen!

Nu hade vi åkt ifrån flera utländska vänner, men det blev nya jugoslaver och ryssar ville vara med och slåss om medaljerna i ASKÖ-spelens simavdelning. Och slåss skulle dom få — precis som i Lützen, om dom var med där. ASKÖ-spelen omfattade tjugosex grenar med tävlingar på sju olika platser i Steiermark, med många av Europas bästa i de olika grenarna. Därför var ramen den bästa med borgmästare och allt och badet är jättetjusigt. Det är ett "sommarvänligt" allemansbad med en bra femtia med åtta banor — precis som i Bratislava. Men här har man hoppbassäng, övningsbassäng och handikappvänliga "trappor" etc. Men "ångdimma" när det är kallt i luften!

**Ur dimman kunde vi så småningom plocka fram inte bara medaljörer utan t. o. m. segrare. Fröken Isaksson vann två gånger och herrar Holmberg, Gunnerling och Lindeberg var sin. Göran hade 2.03,5 på 200 fritt och Lasse L. 1.02,3 på fjärilen det räckte med 4.25,7 för Börje. På 200 såg det förresten väldigt fint ut med fyra man först.**

Vi tävlade både fredag och lördag och var femton gånger på prispallen och Lena var populärast för hon kysste prisutdelaren på båda kinderna.

På lördagen shoppade vi också men det var ju nästan lika dyrt som hemma — i varje fall lingona man skyltade med. För dom var från Hälsingland!

Annars så klarade vi oss ganska bra och med språket hade vi inga svårigheter. "Können Si mir sagenvå di grösten strassen ligen" slänger man ur sej och så pekar dom rakt ner eller också när man har tappat bort väskan så blir det "vå haben si maine kofferten... geboren?" Men då får man leta reda på väskan själv.

## MISS I NASSEN

Har Du varit på bal till "miss i nassen" och sedan stigit upp halv fem för att åka buss till Graz? Fråga Bosse och Benke och Thomas och Moltas och Svante och Berndt hur det känns? Bara fint! Hemresan gick bra den också även om det tog tid. Från Graz klockan sju, ner i Linz. Upp igen och ner i Frankfurt. Fyra timmar där — upp igen och ner på Kastrup. Adjö åt en del och så upp igen och ner i Arlanda, Bulltofta eller Torslanda. Sen tåget hem till Karlskoga eller Sundsvall eller Gävle eller så. "Miss i nassen" igen då.

Men lite extra spännande var det ju så där dagen efter flygkapningen i Malmö. Kroppsvisitation över allt, titta i väskor och handbagage. Gissa om Bosse blev sur när han måste slå upp det där bruna, fyrkantiga paketet, så väl inslaget med hålknut och allt. Vad det var i? Glas! Det var i Graz, sen var det snudd för Bosse igen i Linz. Men då blev det visst Uffes tur. Hade det blivit Bosse igen så hade han nog blivit gråhårig till och med i resterna av mustaschen!

Forts. sid. 16

*Mål och målanalys:*

# Uppsatta mål måste te sig attraktiva och realistiska

Margareta Dahlbom anger i sin bok "Att formulera, tolka och härleda undervisningsmål" fyra funktioner som målen för undervisningen sägs ha:

1. "MÅLEN SKALL ANGE UNDERVISNINGENS SYFTE för olika intressegrupper... För att detta skall kunna ske måste de formuleras så att de UPPFATTAS PÅ SAMMA SÄTT oberoende av vem som tar del av dem.

2. MÅLEN SKALL GE UNDERLAG FÖR PLANERING AV UNDERVISNINGEN såtillvida att de anger vad det är vi vill uppnå.

3. MÅLEN SKALL MOTIVERA eleverna. Om eleverna får ta del av målen för undervisningen blir denna meningsfull och kan öka motivationen.

4. MÅLEN SKALL TJÄNA SOM UNDERLAG FÖR UTVÄRDERINGEN. Om vi i förväg har beskrivit vad eleverna skall kunna har vi också möjlighet att pröva detta."

Man har även ett bra underlag för att studera i vad mån den tillämpade metodiken lyckats.

För att ett mål skall uppfylla kravet på entydighet bör följande villkor uppfyllas:

VILLKOR:

1. Målet skall uttrycka ett **observerbart beteende**

2. Målen skall innehålla en beskrivning av de **villkor under vilka beteendet ska visas**

3. Målet skall ange en **acceptabel prestationsnivå för beteendet**

Exempel:

Simmaren ska kunna simma 100 m frisim på tävling på 1.10,0 sekunder.

Man kan skilja mellan övergripande, mer allmänt formulerade mål under vilka dessa mer preciserade mål kan sorteras.

### MÅLANALYS

När man formulerar målen för gruppens och de enskilda simmarnas verksamhet — gör en målanalys — är det naturligtvis viktigt att målen ter sig attraktiva och realistiska ur simmarnas synvinkel. När det gäller gruppmålen gäller det att ha fantasi och gärna formulera olika etappmål och gärna även flera slutmål för perioden.

**Nedanstående utdrag ur min uppsats för tre betyg i sociologi får inte ses isolerat från övriga funktioner inom en förening, där alla funktioner mer eller mindre direkt eller indirekt påverkar varandra och därmed också verksamheten i dess helhet. Man kan t. ex. inte göra en punktsatsning på rekrytering utan att samtidigt beakta de krav som ställs på utbildning, information, målsättning o. s. v. Artiklarna i denna serie följer inget logiskt mönster och bildar heller ingen komplett enhet. Det går inte att bygga upp en förening med ledning av artikelserien, som vi dock hoppas skall stimulera till debatt. Den som vill ha en samlad bild av verksamheten i en förening kan köpa uppsatsen genom förbundskansliet. Pris: 5 kr.**

**Reine Milger**

På nivå 4 är det närmast omöjligt att sätta upp individuella mål. För de över 300 simmarna i denna grupp får oftast gruppmålen gälla även för individen.

För att underlätta formuleringen av individuella mål på övriga nivåer är det lämpligt att använda sig av blanketten (sida 79). För simmarna är det nästan alltid frågan om att uppnå en viss kvalificeringstid i ett visst simsätt på tävling. Genom att på blanketten ange endast den aktuella tiden som skall uppnås vet såväl simmare som instruktörer vad tiden avser. Man slipper på så sätt en mängd långa formuleringar och får alla önskvärda data lätt tillgängliga. Om man skall sätta upp ett eller flera mål på en eller flera distanser och simsätt får avgöras från fall till fall.

I planeringen av träningsprogram ingår även en viss förutsägelse om hur pass omfattande program gruppen kan klara med vissa individuella avvikelser. Även detta är en form av målplanering. Varje träningpass planeras ju för sig som en länk i en lång kedja. Exempel på målanalys: 50 % hinner fullfölja dagens träningsprogram.

Vid den långsiktiga planeringen måste man ta hänsyn till en mängd olika faktorer som till exempel simmarnas aktuella status, träningstider, tillgång till olika hjälpmedel m. m. Det kan därför vara till hjälp att följa den arbetsgång som föreslås på nästa sida.

Målanalysen i punkt 5 b görs vanligen översiktligt med minnesteckningar och kortfattade anmärkningar men kan mycket väl följas upp systematiskt.

**Arbetsfaser vid planering av träningsprogram**

1. Period. Bestäm träningsperiodens längd.

2. Analys av simmare. Gör en översikt över simmarnas nuvarande status och allmänna förutsättningar.

3. Situationsanalys. Gör en översikt över yttre betingelser; tid, utrymme, hjälpmedel m. m.

4. Målanalys. Gör en förteckning över slutkrav på simmarna a) för hela gruppen, b) för varje simmare.

5. Sekvensbestämning. a) Gör en grovplanering av träningsuppläggningen för hela perioden, b) vecko- och träningspassprogram. Under hand görs även målanalys till varje träningspass för varje simmare. Individualisera.

6. Genomförandet. a) Data om programeffekt och simmarnas reaktioner som ledning för omarbetningar, b) Omarbetat program för ny prövning.

7. Slutprövning. Data efter periodens slut relateras till förteckningen över slutkrav i målanalysen punkt 4. Gör en analys av resultatet, diskutera den med simmarna och gör ny målanalys

Ulrika Fonden

**Stöd svensk simsport**

Postgiro 5 24 94 - 2

*Jubileumstävling i Warszawa:*

# *Bara vid defileringen syntes svenska flaggan allra högst!*



**Malmsten-truppen i Warszawa. Nerifrån Tommy själv, Göran Lundqvist, Christer Björklund, Gunilla Andersson, Carina Eriksson, Anders Häggqvist och Karin Odgaard**

**Holland, Ungern, Sverige och Kanada var inbjudna till tävlingar i Warszawa den 8—9 sept. till polsk simnings 50-årsjubileum. Sverige skickade simmarna Karin Odgaard, Carina Eriksson, Gunilla Andersson och Anders Häggqvist.**

**Vår samlingspunkt var Kastrup — men som vanligt ingen avresa utan intermezzon. Den gode Häggqvist skulle till Arlanda f. v. b. till Kastrup, men han lyckades sätta sig på fel buss och hamnade på Bromma. Under vår nervösa väntan hann vi larma Interpols representant i Svenska Simförbundet, Olle Kylborn, genom ett telefonsamtal, som senare följdes av ett telegram, att Anders kommit tillrätta, Han uppenbarade sig nämligen 5 min. före avgång. Allt väl!**

Väl framme i Warszawa möttes vi av Josef, vår tolk. Ännu en lång väntan! Men nu var det tyskarna och holländarna, som vi skulle invänta på flygplatsen. Då de inte kommit efter en timme, fick vi åka och inkvartera oss.

**LÖRDAG**

Tävlingarna började som alltid med marschieren, bom-pa-pa, långa tal, vimplar och flaggor, tusen funktionärer, enhetligt klädda, snyggt och prydligt uppställda. Som tur var höll Anders den svenska flaggan högt i topp vid defileringen, men det var också enda gången under tävlingarna, som den syntes!

Karin och Carina började med 100 m fritt i den 22-gradiga bassängen. Ingen passande temperatur för våra småflickor, vilket också resultaten och placeringarna visade.

På 100 m bröst var det en härlig tjuvstart, som lyckligtvis undgick de tusen funktionärerna. Den alltför snabbe var en polack, och han ordnade därmed Polens enda seger på lördagen.

Anders gjorde ett bra lopp och ledde vid 50 m men hade tydligen satsat för hårt och hamnade på 6:e plats på hyfsade tiden 1.13,9. Gunilla tog vår första medalj genom att komma på 3:e plats på 200 m medley på tiden 2.40,6.

**SÖNDAG**

Frukost, insimning och tillbaka till hotellet för vila. Tävlingarna började först på em. med 400 m fritt damer som för-

# *Patriotiska polacker stoppade drömpoängen*

På hoppsidan representerades vi av Christer Björklund. En restrött och otränad Christer placerade sig som 5:a på svikten. "Skunken" förpassade sig till nämnda placering redan efter första hoppet, då han fick 2 och 2,5:or på huvudhopp framåt. Glädjande är dock att herr Mollberg inte spökade, vilket är vanligt i svenska hopparkretsar. Slutresultatet 348 poäng var inte särskilt bra.

Desto bättre gick det i höga hopp. Christer låg efter försöken på tredje plats med 255 poäng och hoppades äntligen kunna passera för honom magiska 400 poäng (på SM hade han 399,80 p.). Men ack, Christer hamnade på 394 poäng, vilket i och för sig är bra. Med mindre patriotiska polska domare, hade han säkerligen passerat 400 p. med god marginal. Hur som helst, Christer gjorde en underbar serie med härliga nedslag, tack vare att botten var så slipprig, att han "savade" för att slippa röra vid den.

Ett namn att lägga på minnet, Roman Godzinski från Polen, 14 år gammal och med följande valfria på 10:an: 5152 d, 107 c, 405 c, 614 b. På 5152 d fick han f. ö. 7½ och 8.

**Göran Lundqvist**

# Var kan man köpa simmateriel?

**debatt**

**Vår simklubb hör till de yngre i landet — drygt ett år bara — men likafullt har vi redan stött på en del onödiga problem, som skapat irritation. Ett av problemen vill jag "föra till torgs" i Simsport, eftersom även andra klubbar har gjort samma erfarenheter som vi. Problemet kan formuleras i en fråga: — Var kan man köpa simmateriel?**

**Mest aktuell är frågan för en nystartad klubb — i synnerhet om det är en landsortsklubb — men den berör säkerligen också alla andra klubbar mer el. mindre. Frågan förefaller kanske naiv, eftersom Simförbundet säkert ger besked, om vi anstränger oss att ringa och fråga.**

**— Jösses, så dum man kan vara! Simförbundet säljer förstås! Förlåt — men v a d säljer då Simförbundet? Och vad k o s t a r prylarna?**

**— Ring och fråga, så får du besked. Det är ju så enkelt så.**

**Nej, så banne mig att det skulle vara enkelt. Visst kan jag ana mig till vad som kan finnas att köpa, men jag kan omöjligt sätta mig ner i lugn och ro och planera klubbens inköp på grundval av de informationer vi hittills fått ang. förbundets försäljningsverksamhet. Det enda vår klubb har fått är en broschyr på baddräkter plus ett blad prisuppgifter!!!**

**Svagt, övermåttan svagt!**

**När Simförbundets konsulenter besökte vårt distrikt i februari i år, lämnade de en del uppgifter angående förbundets ekonomi. Därvid framkom bl. a. att just försäljningsverksamheten tillför förbundet — och distrikten — stora pengar. Tänk så mycket mer försäljningen skulle ge ,om landets alla simklubbar finge reda på var Simförbundet saluför. Denna synpunkt framförde jag vid konsulenternas besök, och de lovade att föra den vidare, men något resultat har ännu inte märkts.**

**Vad begär jag då av Simförbundet? En katalog à la postorderfirmornas? Nej, en sådan blir troligtvis för dyr. Det är fullt tillräckligt med en stencilerad förteckning, som kan förnyas med jämna mellanrum för att på så vis uppfylla kravet på aktualitet. En stencil utesluter heller inte kravet på behövliga illustrationer.**

**Sammanfattningsvis vill jag påstå, att många simklubbsledare över hela landet väntar på försäljningsinformationer från Simförbundet — alternativt besked om varför de uteblivit.**

**Delsbo den 17.10 1972**
**Med simmarhälsning**
**Liss Lars Larsson**

★

**Smockorna lär sitta löst i Delsbo — det gör dom som synes! Vännen Liss Lars Larsson påstår ju själv, att man kan ringa och fråga. Eller sitter man i Delsbo med armarna i kors hemma och väntar på att handelsman skall komma hem och fråga, vad man vill handla?**

**Man kan också läsa Simsport. Så sent som i nr 5 —72, maj-numret, fanns i Simsport en helsida, sid. 24, med en prislista på alla de ting, som Simförbundet saluför: alla märken och medaljer, simmateriel, litteratur m. m.**

**Simförbundet har från detta arbetsår skaffat sig en ekonomikommitté, som skall ta hand om och effektivisera förbundets försäljning. Den jobbar för fullt och kommer snart att "drabba" också vännen Liss Lars.**

**Det har diskuterats, att Simförbundet skulle ställa samman någon form av katalog på sitt sortiment. Sånt kostar mycket pengar, men kansliet jobbar på projektet för full maskin.**

**Vårt kansli skall de närmaste dagarna flytta till nya lokaler, större, bättre men också med avsevärt högre hyreskostnader. Grundtanken bakom flyttningen är att förbundet bättre och mera effektivt skulle kunna sköta sin försäljning, när man nu äntligen får allt under ett tak. Det skall t o m bli möjligheter att hålla vissa demonstrationslokaler i vårt nya hemvist. Du är givetvis välkommen dit, Liss Lars!** **Red.**

---

sta gren. Carina i vattnet för oss. Hennes sluttid blev 4.56,8 och vi fick vår andra medalj av den mindre ädla valören brons.

Två grenar senare skulle medaljskörden ökas genom en andra placering av Gunilla på 100 m fjäril på 1.09,3, det bästa resultatet i den svenska truppen.

Anders hade en liten känning av en sträckning i ljumsken, varför han ströks på 200 m bröst. Polacken Klukowski segrade på 2.34,4. Namnet säger inte så mycket, men av någon anledning finns det massor av öststatare, som kan simma hyfsat bröstsim. I denna gren tog också polackerna tävlingens enda trippelseger.

Kanadensarna tog flest poäng, men det var också deras OS-trupp som gjorde en avstickare till Warszawa före hemresan.

Bästa resultat nåddes också av två kanadensare Jan Mac'Kenzie och Clay Evans, som båda simmade 100 m fjäril under minuten, 59,5. I övrigt finner jag inga resultat värda att notera, utan man får betrakta tävlingen som en jubileumstävling efter OS. Hoppresultat se annan plats!

'Witamy W Warszawie!

**Tommy Malmsten**

## *Kansliet flyttar till nya och större lokaler*

**Svenska Simförbundet lämnar inom kort de lokaler på Sveavägen 29, som i många år varit vårt hemvist. Nya adressen blir Rehnsgatan 18 — det är en tvärgata till Sveavägen ett par hundra meter längre bort från Kungsgatan.**

**Det nya utrymmet blir avsevärt större och bättre och ger oss äntligen den efterlängtade chansen att samla allt under en hatt: både själva kansliet och försäljningslokalerna kommer att ligga på samma plats. Vad det betyder för ökad effektivitet förstås av sig själv.**

**De nya lokalerna, nom ligger i två plan, kommer att bli ungefär dubbelt så stora som det nuvarande kansliutrymmet. Förutom bättre utrymmen för försäljningen — med bl. a. provrum för de som handlar "över disk" — får också kansliet utrymmen för konferens- och sammanträdeslokaler, så stora att t. o. m. styrelsen skall kunna sammanträda där i fortsättningen.**

**I dagarna börjar Lindahl et co. flytta på sig. Invigningsdatum för vårt nya hemvist är skisserat till Luciadagen — den 13 december alltså.**

**Behöver vi tillägga att alla är välkomna att hälsa på, när flyttningen är klar!**

# Har Simsport gett idrottens tvivlare vatten på kvarnen?

**TILL RED!**

**Som trogen Simsportläsare skulle jag vilja framföra några synpunkter på senaste numret av Simsport (nr 9).**

**Redan när jag bläddrat fram till sidan 21 och läst om holländsk simning reagerade jag inför den bild, som publiceras där. De holländska OS-aspiranterna under nyårsfirande på Kanarieöarna — skålande i champagne (?). Visserligen ska tidningarna visa verkligheten men behöver man publicera en sådan bild i tidning som läses av många simmarungdomar. Föredömet! Ett annat argument för att dylika bilder inte borde publiceras är den inställning som många människor tyvärr har idag — nämligen starkt kritiska till idrott överhuvudtaget. Det finns ingen anledning att ge dessa mera vatten på sin kvarn. Vi ska visserligen inte ge oss ut för att vara helnyktra och städade i alla sammanhang men vi behöver inte visa bilder på de tillfällen då vi inte är det.**

**Min reaktion inför bilden späddes ytterligare på när jag läst fram till sid. 31 där Wolf Lybergs rader från RS sammanträde publiceras. Hur ska man kunna förvänta sig att föreningar, föreningsledare och aktiva ska efterleva denna rekommendation från riksidrottsstyrelsen när inte ett av dess SF:s organ kan göra det.**

**F ö undrar jag varför Simsport kommer ut så sent numera. Detta nummer, 9, som betecknas som septembernummer kom inte i min brevlåda förrän den 12 oktober, dvs efter SUM-SIM-finalerna, vilkas startlistor presenteras i tidningen.**

**Med simmarhälsningar**
**Eva Olofsson**

★

Kära Eva!

Tack för senast, det var ett fint och trevligt inne-SM i Ditt kära Umeå!

Roligt att läsa, att Du är mig trogen — som läsare, alltså — och att Du har så stort intresse för Simsport.

Bilden, ja: jag erkänner, att jag tvekade länge — jag var uppriktigt sagt rädd för en rekation som just Din sort. Men valde att ta bilden till slut. Det var nämligen den enda jag hade till förfogande, där så pass många simmare var med, som Birger Buhre så initierat och instruktivt skrev om. Jag tyckte också, att bilden visade med vilken spontan glädje och livslust, som holländska simmare tar

## debatt

sin sport och dess "bördor". Det handlade om nyårsfirande — ingen lär väl, hoppas jag, av bilden fått uppfattningen, att sånt här är vardagsvara för holländska simmare i världseliten på träningsläger. Jag skall skärpa mig i bildvalet i fortsättningen och inte ge några nykterister/idrottsskeptiker vatten (champagne) på kvarnen!

Sen är jag ledsen att Du fick vänta länge på Ditt septembernummer av den förträffliga Simsport. Tidningar av det här slaget har, tyvärr inte minst för en redaktör, som gärna vill vara så aktuell som möjligt, lång produktionstid. Till nr 9 hade vi egentligen manusstopp ungefär när OS satte i gång! Det säger envar, att det var orimligt komma ut med en tidning i slutet av september, som knappast rymde en enda rad från München-OS. Allra minst så fint som våra aktiva skötte sig där!

Våra "utsända" i München — Du märkte kanske att det var våra ledare, som i stort sett skrev om OS — kom hem ungefär den 10 september. Jag vet att t ex Gunnar Werner och Toivo Öhman har jobb och uppdrag av den art, att det låg en förfärande hög papper och annat, som krävde omedelbar handläggning: det första Gunnar och Toivo hade att göra vid hemkomsten kunde knappast vara att sätta i gång att skriva om OS. Det tog sin lilla tid, innan allt var färdigskrivet, det blev en försenad tidning. Men många tyckte, att det var ett bra OS-nummer, det har jag också papper på. Så det var kanske värt att vänta på en extra vecka eller så??

Men jag lovar skärpa mig på den här punkten också. Hoppas att alla bidragsgivare till Simsport i framtiden — inte minst ledare vid utlandsresor med landslags- eller andra "officiella" trupper — också har noterat, att vi har en fordrande och otålig läsekrets.

Och det är ju inte OS förrän om fyra år igen...

**Frille Sjö**


## TRÄNINGSLÄGER UNDER VINTERSÄSONGEN?

I naturskön trakt i norra Dalsland ligger Laxsjöns Friluftsgård
egen temp. 25 m. bassäng under barracudatält, 5 banor.
Förläggning i 4-bäddsrum. Stort samlingsrum.
Bra skidterräng.

**Information genom OWE NILSSON**
**Laxsjöns Friluftsgård**
**660 10 Dals-Långed**
**tel. 0531-300 10**

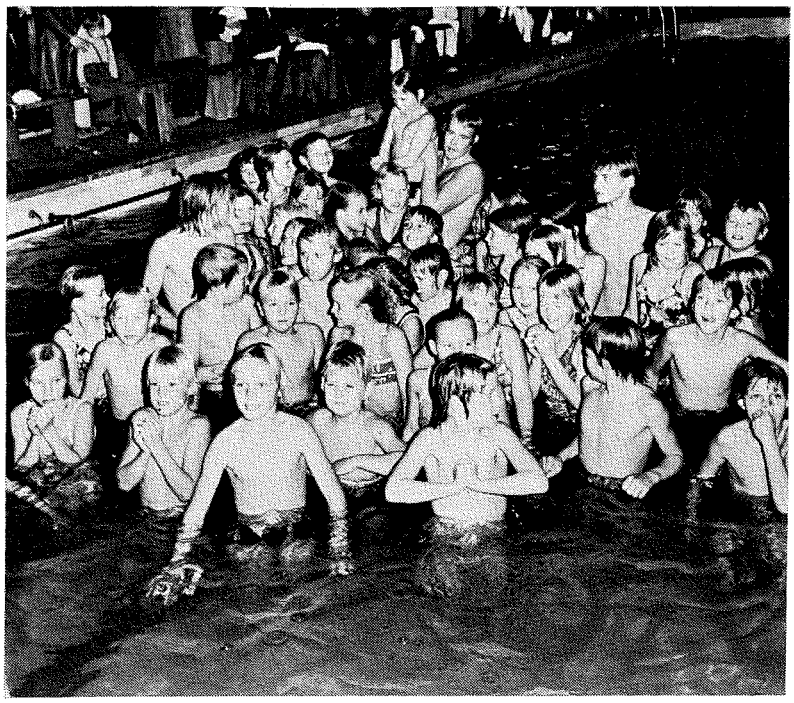

**Gunnar Larsson lyfter ett ungt salahopp så att han skall synas bättre för fotografen**

# 300 såg och hörde Guld-Gunnar i Sala

**Stenowe Nyström, trägen, energisk, kunnig och idérik bas för "salaligan" i simning tog för nån tid sen initiativet att plocka Gunnar Larsson till Sala. Det blev en simmarfest, som sent skall glömmas — det var köer till Sala badhus och hur Stenowe et co. lyckades få rum för 300 åskådare i "badkaret" i silverstan frågar man sig.**

Så här skrev man i ortspressen om evenemanget:

**Kö vid Varmbadhuset. Jojomen. Det inträffade på lördagseftermiddagen. SSS' ungdomstävlingar lockade storpublik. Dragplåstret hette Gunnar Larsson. Han som simmade hem guldpengar vid olympiska spelen i München härförleden.**

SSS-basen Stenowe Nyström är en man med idéer. Att få Gunnar Larsson till Sala var måhända den bästa hittills. Några av klubbens yngsta simelever menade efteråt:

**— Det här var nästan bättre än julafton.**

Allt som allt kantades 16-metersbaljan av 300 personer. Ingen dålig siffra. En av Gunnars uppgifter var att fungera som prisutdelare. Sedan de främsta i tävlingen artigt bockat och tagit i hand följde en frågestund med Gunnar.

**Hur kom du i kontakt med simningen?**

— Mina två äldre systrar, Karin och Kristina, var ju duktiga och jag lockades med. När jag var fem år började jag i simskolan. Simträning, 2—3 gånger i veckan, blev det först från 1960. På allvar tre år senare med dubbelt så många träningspass.

**Vad har dina systrar betytt?**

— När "Kisse" blev sexa i Romolympiaden tänkte jag: "måste bli bättre". Det har med andra ord varit en ordentlig drivfjäder för mig.

**Du har ju tränat i Amerika. Vad är det för skillnad?**

— Simningen i Amerika är ju mycket mera utbredd. Vid 18 års ålder kan man kombinera simningen genom att gå på universitetet och få stipendier. Annars är det dyrt att gå i skola. 10—15.000 kronor per läsår. Amerika satsar väldigt mycket på simning. Det betyder konkurrens och samtidigt finns det utrymme för alla som vill simma. Hade tränarna här hemma lika goda förhållanden, utrymme och tid så skulle de lyckas minst lika bra.

**I Holland har man kommit fram till att den här kilometerjakten på träning inte betyder så mycket?**

— Det är helt individuellt. Beror också på om man är sprinter eller långdistansare. Mark Spitz' exempelvis, tränar 3.000 meter åt gången men när han var yngre avverkade han dubbelt så mycket.

**Har du några goda råd att ge dagens simungdom?**

— Man måste vara envis. Bevisa att man kan prestera någonting. Man ska kunna tända eld på snö. Visserligen är det svårt, men det går om man ger sig tusan på't.

**Vad tycker du om Salas bassäng?**

— Ett rejält badkar. Jag tycker det borde vara lag på att varje stad, som har invånarantal kring 10.000, ska ha tillgång till en 25-metersbassäng. En sådan fungerar som ungdomsgård många gånger. Dessutom är ju simning en motionssport. Skapar kondition på minst tid.

**Och själv då, hur blir det med simningen framöver?**

— Först ska jag göra militärtjänsten. Sedan får vi se.

Det finns alltså lite hopp om att vi får se Gunnar i sim-VM nästa år. Efter den lilla frågestunden hoppade Gunnar ur kläderna och klev ned i bassängen. Han avverkade några längder och SSS-ungdomarna slukade allt de såg. Man får hoppas att en del detaljer "gick in".

# Göteborg vann 6-distrikts och gick förbi Skåne

Göteborg vann överlägset fjärde omgången av sexdistriktssimningarna i Valhallabadet mot Skåne, Västergötland, Östergötland, Småland och Halland.

Genom segern gick Göteborg förbi Skåne sammanlagt i denna rekordlånga tävling som inleddes 1969 och som slutar först 1974.

Göteborg hade reserver för bl. a. Bengt Gingsjö och Anita Zarnowiecki och Skåne kom utan Gunnar Larsson. Men det är tveksamt om de tilläggspoäng som dubble guldmedaljören kunde ha åstadkommit hade räckt denna gång.

Tävlingens enda stora överraskning var Christer Sandstedts överlägsna seger över Tord Andersson i svikthopp.

"Strykpojken" i sällskapet — Halland — gladde med seger och rekord på 200 meter fjärilsim genom Peter Pettersson som noterade 2.15,3 och tvåan Peter Carlsson, Småland, rekordsam även han på 2.16,7. I denna gren "slocknade" göteborgsrepresentanten Leif Swärd och fick nöja sig med femteplatsen.

Inledningsgrenen 100 meter frisim vanns av Göran Gunnerling, Småland, som vann överlägset och noterade distriktsrekord med 55,2. Skåne fick en enda seger första dagen och den kom på 200 meter ryggsim genom Inge Andersson. Västergötland tog också en seger och den svarade självfallet Jeanette Pettersson för på 200 meter bröstsim.

*Marknadsföring av idrott (2)*

# Det skulle kosta 520 milj. kronor att avlöna ledare

**I den första artikeln i den här serien redogjordes för hur marknadsföringsbegreppet uppkommit och hur ett marknadsföringsprogram kan tänkas se ut. Härvidlag konstaterades att en fastlagd och klar målsättning är en förutsättning för att uppnå ett tillfredsställande resultat och för att disponera sina resurser på bästa möjliga sätt.**

När målet genom många och långa diskussioner blivit fastlagt så uppkommer genast en följdfråga, vilka förutsättningar har vi att nå det uppsatta målet? Räcker resurserna till eller måste vi till en början inrikta oss på att klara en del av målsättningen? En undersökning av de förutsättningar som vi arbetar med är således nödvändig för att få den grund från vilken man kan arbeta vidare. Vilka förutsättningar har då den svenska idrotten och räcker dessa till? Förutsättningarna bestäms dels av faktorer utanför idrottens organisation (externa) dels av faktorer som finns inom idrotten (interna).

**Befolkningsfaktorer**

De externa förutsättningarna är de som bestäms av samhällets utformning och de regler som här gäller. Dessa faktorer sätter de ramar och ger de förutsättningar inom vilka den svenska idrotten har att verka och påverkar starkt idrottens utveckling. Några av dessa faktorer har en sådan direkt påverkan att det kan vara värt att nämna dem.

Befolkningsstrukturen har under det senaste århundradet förändrats kraftigt och vi har idag en helt annan struktur jämfört med seklets början, ett ökande antal pensionärer, efterkrigsårens stora barnkullar, en ökad invandring etc. Dessa förändringar ställer stora krav på en långsiktig planering både inom samhället som helhet men också inom idrottens område. Utbildningen hos ett allt större antal människor har även undergått en kraftig expansion och idag utbildas i princip alla upp till gymnasienivå. och många fortsätter med olika högre utbildningsvägar. Idrotten måste här anpassa sig till dessa förhållanden och dra nytta utav de ytterligare resurser som här uppkommer. Inflyttningen till tätorter har under de senaste decennierna fortgått oavbrutet beroende på tätorternas bättre arbets- och kommunikationsmöjligheter samt större utbud på service. Idag bor ca. 70 % av den svenska befolkningen i tätorter och 30 % på landsbygden medan siffrorna var de motsatta för 100 år sedan. I tätorterna möts också idrotten av en helt annan konkurrenssituation än på landsbygden där idrotten har en mera dominerande ställning och ofta är det enda existerande fritidsorganet. Är således den pågående centraliseringen en fara för den svenska idrotten?

**Den ökade levnadsstandarden**

Den ökade levnadsstandarden med dess inkomstutveckling som ger möjligheter till deltagande i skilda former av fritidsaktiviteter påverkar självklart idrottens förutsättningar och ger upphov till en hård konkurrenssituation där idrottens idé skall säljas i konkurrens med en mängd andra fritidsaktiviteter (bil, båt, sommarstuga, TV, kultur etc.). Den höjde levnadsstandarden har också medfört en ökad samhällelig reformverksamhet (arbetstidslagstiftning, semesterlag) där fritiden blivit en lagstadgad rätt för människor.

Starka samband råder således mellan samhällsutvecklingen i stort och utvecklingen inom idrotts- och fritidssektorn. Orsakssambandet i den motsatta riktningen — idrottssektorns möjligheter att påverka samhällsutvecklingen — är i varje fall kortsiktigt betydligt svagare. I ett längre perspektiv blir situationen dock annorlunda. Om man betänker följderna av att fullständigt upphöra med idrottens insatser så skulle den omedelbara effekten bli sociala störningar, ungdomsproblem, försämrad fysisk- och psykisk hälsa etc. vilket slutgiltigt skulle innebära att samhällsutvecklingen bromsades upp.

**"Idrott åt alla" gav intet**

De interna faktorerna begränsas till de förhållanden och resurser som den svenska idrotten i nuläget har. Idrotten är som vi sett en del i samhället och påverkas starkt av utvecklingen inom detta. Idrottens betydelse för samhället har ju också dokumenterats i och med den statliga utredningen "Idrott åt alla" där det bl. a. står att läsa följande: Idrotten har en växande uppgift i det moderna samhället. Den alltmer mekaniserade tillvaron leder till minskade fysiska påfrestningar. Det stegrade tempot i bl. a. arbetslivet ställer stora krav på människornas prestationsförmåga. Fritiden ökar. De minskade fysiska påfrestningarna i den dagliga tillvaron måste kompenseras genom motion och rekreation. Idrott är en lämplig form för detta. Samhället bör därför ge idrotten ett kraftigt ökat ekonomiskt stöd. Motiven för detta är idrottens betydelse i den förebyggande hälsovården, som en lämplig fritidssysselsättning och som en allmänt omfattad ungdomsverksamhet".

Med ovanstående motiv föreslog idrottsutredningen också ett utökat ekonomiskt stöd vilket också antogs av riksdagen 1969. Ökningen skulle vara ca 20 % varje år under en femårsperiod dvs från 59 milj. kr. 1969/70 till 118 milj. kr. 1974/75. Denna ambitiösa målsättning har dock resulterat i intet. Anslagen har undan för undan skurits ned och ökningen i anslagen är numera nere i ett sådant läge att det knappast täcker de ökade kostnadsstegringarna. En utveckling av idrotten under sådana knappa omständigheter är en orimlig tanke. Utan ytterligare medel kommer förmodligen den svenska idrotten att mer och mer halka efter i den internationella utvecklingen samtidigt som idrottens betydelse som hälsofrämjande och social faktor ej på rätt sätt tages till vara, en situation som man med all vilja i världen inte kan säga vara ett maximalt resultatnyttjande. Den knappa resurstill-

**Lars Gunnar Svensson, generalsekreterare i Svenska Friidrottsförbundet har i friidrottens nya och välgjorda organ, "Friidrott" inlett en artikelserie om marknadsföring av idrotten. Simsport har med Lars Gunnars benägna tillstånd lånat det intressanta materialet, som serien rymmer. Andra artikeln i serien införes här — första artikeln återfanns i Simsport nr 10.**

delningen accentueras också av det bidrag som idrotten får via det statliga aktivitetsstödet där för närvarande ingen jämlikhet existerar utan där vissa ungdomsorganisationer får ett betydligt större anslag jämfört med idrotten som ändå är den helt dominerande ungdomsorganisationen i Sverige.

Idrottens möjligheter att föra ut sitt budskap, att stimulera och engagera människor för friskvård, en positiv social utveckling och en förbättrad ungdomsvård är väsentliga genom att idrotten genom sina lokalorganisationer täcker varje del av vårt land samtidigt som idrotten bygger sin verksamhet på 100.000-tals ideellt och i huvudsak oavlönat arbetande ledares insatser. Om dessa ledares insatser skulle förvandlas i pengar skulle ett totalbelopp på 520 milj. kr. uppkomma (200.000 ledare × 5 tim. per vecka × 10 kr. per timma). Detta innebär att idrottsledarna är vårt lands billigaste arbetskraft inom hälso- och socialvård och att mobilisera samma insatser genom någon annan situation vore en ekonomisk omöjlighet.

Förutom ekonomin är även ledarsidan betydelsefull. Har vi tillräckligt med ledare och är dessa tillräckligt utbildade? På båda dessa frågor kan man säkert svara nej. Idrottsrörelsen behöver i nytillskott varje år ca. 50.000 ledare. Enbart rekryteringen av dessa är ett stort problem och skall de även utbildas mångdubblas problemet. Utbildning är dock nödvändigt för att idrotten skall hålla nuvarande positioner och på sikt utvecklas. Tyvärr så finns inget tid till detta då flertalet av våra ledare måste ägna sig åt att hålla föreningen flytande genom att försöka skaffa pengar.

Medeltilldelningen och utbildningen går således hand i hand och kan inte dessa problem lösas innebär detta en stagnation för idrotten vilket i realiteten är en tillbakagång.

**Samplanering måste ske**

Även den organisatoriska sidan är betydelsefull för att idrottens resurser skall utnyttjas på bästa möjliga sätt. En samplanering och samordning måste ske inom alla idrottens verksamhetsområden — nationellt, regionalt och lokalt. En splittring av personella, administrativa och ekonomiska resurser försvagar idrottens handlingskraft.

Anläggningssidan är också en intern förutsättning som reducerar idrottens möjligheter att verka. De flesta föreningar har idag stora svårigheter att få en lämplig lokal vid en lämplig tidpunkt och på en lämplig plats. Man blir tvungen att acceptera de erbjudanden som man får, vilket i många fall innebär stora svårigheter både i rekrytering och utveckling. De kommunala myndigheterna borde svara upp på ett helt annat sätt än vad som för närvarande är fallet och försöka lokalisera de behov som finns. I varje fall borde de lokaler som finns få utnyttjas maximalt och inte stängas då människors fritid infaller. Fritidslokalerna skall stå öppna på fritid och inte på arbetstid.

*Rapport från Klippan City:*

# *Om farliga toalett-besök gamblers o. narkomaner*

**Klippan i november.**

**Efter SUM-SIM-finalerna i Linköping gick träningen in i sin andra fas i Klippan City. Tonvikten ligger nu i första hand på armstyrka och konditionsträning. Förutom det ständiga "harvandet" i bassängen drar simmarna nu också på sig träningsoveraller och löpskor tre dagar i veckan. Armstyrkan övas flitigt upp på land med de efterlängtade Mini-Gyms som sent omsider kom på plats i simhallen.**

Simpassen, som till mer än 50% består av armtag, ligger nu stadigt på över 6.000 meter på eftermiddagarna och upp emot 4.500 på mornarna. Detta gällde dock inte den morgon då simrektorn, som han själv uttryckte, det blev kvarhållen i sängen!!

Även i övrigt trivs alla bra i simcentret, även om "Robban" Jonsson inte var särskilt uppåt när han genom operation blev fråntagen sina kära åderbråck. Lyckligare blev han inte, som väl alla förstår, när han på grund av detta fick simförbud i minst 14 dagar. Men "Robban" är, förutom gambler, även en stor fighter och det dröjer säkert inte länge förrän han är i samma fina form som före operationen.

Även den andre östgöten i gänget, Göran "Brunte" Kron, var tvungen att stå över träningen ett par dagar. Detta beroende på att han på ett högst oförklarligt sätt lyckades med konststycket att slå upp ett sår i huvudet vid ett toalettbesök under träningen!!!

Något allvarligare tillbud var det inte frågan om, men "Robban" gamblern, säger att liknande saker bara inträffar en gång på miljonen!

Just nu åtnjuter simmarna ett skönt — men kort — novemberlov. De fem simmare, Bellan, Risto, Christer G., Nina, Pia "Pigge" L., som inte åkte till respektive hemorter under lovet provade bl. a. på att köra "idiotserien" 100× 120 i Klippans 40-metersbalja (se fotnot)

Det var ett trött men nöjt gäng som tog sig upp ur bassängen efter ca tre timmars simmande. Paleski tyckte t.o.m. att simmarna såg så pass fräscha ut att han direkt "lovade" att serier av denna typ snart ska återkomma i programmet!

Den från i fjol årliga hösttävlingen i Klippan ska återigen anordnas i år. Gunnar Larsson, som förra året slog svenskt rekord på 800 frisim, har även i år lovat att ställa upp. Vi tror att tävlingarna kan bli en lika stor succé i år.

**Anders Bellbring —**
**Risto Kaipainen**

---

FOTNOT: Serien kördes på förslag av ständige träningsnarkomanen Risto Kaipainen. **R. Paleski**

# Beredskapsarbete i form av ungdomsledararbete

I likhet med föregående år har Kungl. Arbetsmarknadsstyrelsen (AMS) ställt medel till förfogande — 7,5 miljoner kronor — till beredskapsarbete i form av ungdomsledararbete med yrkesteori.

"Beredskapsarbetarens" uppgift är att biträda heltidsanställd instruktör, ombudsman eller liknande i ungdomsledararbete.

Anställningstiden är högst 6 månader med 40 timmars arbetsvecka vari ingår sju (7) timmars teoretisk undervisning.

AMS har gett ut ett cirkulär H9/1972, där målsättning, arbetsuppgifter, anordnare, arbetstid etc. framgår.

För ytterligare information kontakta Länsarbetsnämnden.

# Vi simmade i

Forts. fr. sid. 9

En kul resa med ett jättefint gäng — tänk i alla fall vad svensk ungdom är fin och i synnerhet svensk simungdom. Det tycker farbror Ingvar.

Deltagare var P. A. Blomqvist, Per Hagström och Lena Isaksson, Polisen, Ulf Grödell, Börje Holmberg och Bo Åhman, Timrå, Thomas Kensén och Svante Zetterlund, Karlskoga, Lars Lindeberg, Karlstad, Bengt Wedin, Neptun, Göran Gunnerling, Jönköping, Göran Eriksson, GKK-Najaden, Gunilla Jonsson, Malmö, tränare Berndt Nilsson, Göteborg och ledare Ingvar Westergren, Gävle.

# Polotabeller

Div. I

VSS—S 02 1—2, TSK—GKK/N 4—3, VSS—GKK/N 4—2, TSK—S 02 3—3, SKK—H/N 8—0, TSK—VSS 2—0, Ran—H/N 5—3, Ran—GKK/N 3—3, GKK/N—Ran 2—3 (fr. sommaromgången), S 02—Ran 4—7 (fr. sommaromgången).

| | | | | | | |
|---|---|---|---|---|---|---|
| 1. SKK | 19 | 19 | 0 | 0 | 165— 45 | 38 |
| 2. Ran | 20 | 9 | 5 | 6 | 90— 94 | 23 |
| 3. Västerås | 20 | 9 | 3 | 8 | 67— 82 | 21 |
| 4. Hellas/Neptun | 20 | 8 | 2 | 10 | 70— 75 | 18 |
| 5. GKK/N | 21 | 6 | 3 | 12 | 67— 91 | 15 |
| 6. Tunafors | 20 | 5 | 3 | 12 | 66— 98 | 13 |
| 7. S 02 | 20 | 4 | 4 | 12 | 73—106 | 12 |

**Målskyttar:**

| | |
|---|---|
| Thomas Fjärrstad, SKK | 49 |
| Bo Gunnarsson, Ran | 35 |
| Mats Jutner, H/N | 26 |
| Sören Carlsson, S 02 | 26 |
| Lars Fjärrstad, SKK | 23 |
| Tommy Danielsson, SKK | 20 |
| Bert Svensson, SKK | 19 |

**Div II, norra**

Falu SS—SIK 7—3, SIK—Sala SS 0—8, Falu SS—H/N b 8—4, SPIF—H/N b 3—3, SIK—H/N b 5—6.

| | | | | | | |
|---|---|---|---|---|---|---|
| 2. H/N b | 18 | 10 | 5 | 3 | 90— 60 | 25 |
| 2. SKK b | 15 | 11 | 2 | 2 | 115— 37 | 24 |
| 3. Sala | 16 | 11 | 1 | 4 | 101— 57 | 23 |
| 4. Falun | 16 | 6 | 2 | 8 | 82— 91 | 14 |
| 5. SPIF | 16 | 5 | 2 | 9 | 72— 95 | 12 |
| 6. Sundbyberg | 16 | 0 | 0 | 16 | 42—161 | 0 |

**Målskyttar:**

| | |
|---|---|
| Per-Arne Carlsson, SKK | 43 |
| Birger Eriksson, SPIF | 36 |
| Lars-Åke Jansson, Falun | 26 |
| Ove Andersson, Sala | 24 |
| Gunnar Nygren, SPIF | 24 |

**Div. II, södra**

GKK/N b—ÖPK 8—3, SKE—ÖPK 3—2, GKK/N b—NSLS 11—5, SKE—NSLS 6—7, SKE—GKK/N b 2—4, NSLS—ÖPK 7—4.

| | | | | | | |
|---|---|---|---|---|---|---|
| 1. GKK/N b | 14 | 11 | 1 | 2 | 87—54 | 23 |
| 2. Nässjö SLS | 15 | 6 | 4 | 5 | 94—97 | 16 |
| 3. Karlstads SS | 12 | 5 | 2 | 5 | 65—64 | 12 |
| 4. Örebro PK | 13 | 3 | 3 | 7 | 60—71 | 9 |
| 5. SK Elfsborg | 14 | 3 | 2 | 9 | 55—74 | 8 |

**Målskyttar:**

| | |
|---|---|
| G. Eriksson, NSLS | 30 |
| J. Nilsson, NSLS | 26 |
| P. Hallquist, ÖPK | 19 |
| O. Heintz, KSS | 14 |
| K. Å. Högblad, KSS | 13 |
| J. E. Fredriksson, ÖPK | 13 |
| L. Finyk, GKK/N | 12 |

(Eskilstuna SS och Skövde SS har utgått — resultaten i dessa matcher är frånräknade).

# Förslag till tränarråd i varje distrikt

För att förenkla och framför allt se till att arbetet med bl. a. sammandragningarna inte belastar nuvarande ledare i DF föreslår SK och TR att samtliga distrikt instiftar ett TRÄNARRÅD.

På flera håll finns tränarråd redan instiftat t. ex. Skåne och Närke m. fl., som var för sig är ett bra exempel eftersom Skåne med sina 24 tävlingsföreningar och Närke med sina 6 tävlingsföreningar visar att det kan fungera bra i såväl litet som i stort distrikt.

DF-ledarna skulle genom att en del arbeten kan läggas över på TR bli avlastade och tränarna i distriktet kommer varandra närmare och kan samarbeta bättre.

Antal ledamöter: En från varje aktiv tävlingsförening. Om detta av ekonominska skäl inte går att samla dessa kan t. ex. 5 st. väljas av det totala antalet chefstränare. Dock bör alla träffas minst 1 gång/år om inte annat för att välja representanter.

Arbetsuppgifter: Bör tas upp av DF-ledamöterna och tränarna tillsammans.

Ekonomi: Reseersättning bör utgå till ledamöterna vid sammanträden, dock icke vid stormöten.


# *Nu är affischerna ute*

**Bengt Bedrup meddelar i pressläggningsögonblicket, att de klatschiga färgaffischerna på Ulrika Knape, Gunnar Larsson och Mark Spitz nu är klara och håller på att distribueras. Behållningen av försäljningen — som bl. a. kommer att ske i 34 varuhus i landet — går till Ulrika—Gunnar-fonden. Simsports läsare kan rekvirera affischer direkt från tryckeriet — använd kupongen nedan! Varför inte ge affischer i julklapp!**

— — — — — — — — — — — — — — — — — KLIPP HÄR! — — — — — — — — — — — — — — — — —

**Till Tryckeri och förlags AB Scan Graf Gröndalsvägen 100, 117 46 Stockholm**

**Jag beställer ..... st affischer Ulrika à 11:—**

**Jag beställer ..... st affischer Mark Spitz à 11:—**

**Jag beställer ..... st affischer Gunnar à 11:—**

**Jag beställer ..... st paket med alla tre affischerna à 25:—**

**Porto tillkommer. Om beställningen avser fler än fem affischer avräknas klubbrabatten 1:— st eller 5:—/paket.**

**Namn ..... Adress .....**

**Postnummer och postadress .....**

# Utbildningsledarna vill bl a ha

- *Bättre långtidsplanering*
- *Fast utbildnings-period*
- *Ändrad medels-fördelning*
- *Rekommendation om motion*
- *Enkät om bassäng-utrymme*

**Utbildningskommittén hade under Allhelgona-helgen för första gången distriktens utbildningsledare samlade till en rikskonferens. Den ägde rum på Bosön och delvis på hotell Foresta fredag—söndag med 22 distrikts utbildningsledare närvarande. Det blev som alltid en debattrik, konstruktiv och idérik sammankomst, väl organiserad och genomförd av utbildningskommittén — ordförande Reine Milger och konsulent Roger Taflin drog lasset — och livligt senterad av deltagarna.**

Bernt Porsander inledde för simkommittén, informerade om SK:s stegvisa upptrappning av kursverksamheten, fick svara på många frågor och knäcka många problem, som man har ute på det s. k. fältet. I anslutning till SK:s föredragning informerade Birger Buhre instruktivt om sitt skötebarn, Plask- och lekskolor, om nya detaljer i den verksamheten, som Birger ideligen förser med nya tillägg och förbättringar.

För polokommittén redogjorde PK-ordförande Frille Sjö för den kommande satsningen på mer junior- och ungdomsverksamhet och därav nödvändigheten av utbildning. Janne Ek, som PK:s specialist på utbildning, detaljskildrade tänkta vägar för utbildning av instruktörer/ledare på ena sidan och funktionärer/domare på den andra.

### JÄRPE BEJUBLAD

Set Järpe talade varmt, innerligt, engagerat och applåderat om konstsim. Set kan ju sitt game utan och innan, kan också tala sig varm för och sälja sin vara — hans engagera(n)de föredragning utlöste applåder och — tror man — omvände mer än en tvivlande själ för konstsim!

Jan-Erik Nilsson presenterade simhoppningens program och utbildning. Inte oväntat verkade denna välskötta och alltigenom perfekt administrerade avdelning i vår verksamhet ha kommit väl så långt i sin utbildningsverksamhet som övriga kommittéer och har väl också lättare än de övriga att handplocka det folk man vill satsa på.

### MÅNGA DEBATTER...

Debatterna blev många — både i anslutning till kommittéernas föredragning och kring problem, som togs fram av auditoriet. Bl. a. kom man diskussionsvägen fram till en bra samordning av möjligheterna till vidgat samarbete och kommunikation mellan de olika distrikten.

**Man enades sålunda om att alla distrikt skall rapportera till kansliet — utbildningskonsul Taflin — om sina planer på att arrangera olika kurser. Taflin samordnar programmet och skickar ut till de olika distrikten en sammanställning över var och när vilka kurser hålles. Det skall ge ökade möjligheter för distrikten att skicka folk till andras kurser.**

Det diskuterades också bl. a. arvoden till kursledare och föreläsare. En rekommendation från Simförbundets styrelse om minimiarvoden förkastades — man ansåg allmänt, att Simförbundet satt väl låga arvoden! Nu handlar dock som sagt förbundets skrivelse om **minimi-ersättningar.**

### ... OCH MÅNGA BESLUT

Kursdeltagarna fick som vanligt göra en slutlig utvärdering av vad man tyckt om och vad man ville kritisera i konferensen. Att man samlades redan på fredagen till en arbetssupé, där man fick tillfälle bekanta sig med varann, innan det egentliga konferensarbetet påbörjades, var uppskattat, liksom att lördagskvällen var fri för vila, avkoppling, chans att smälta stoffet m. m.

Debatterna gav många kreativa förslag på olika områden. Sålunda beslöt konferensen b. a.

**att ingå till Simförbundet med krav på en översiktligare planering av verksamheten, både i fråga om tävlingar och övrigt, så att en bättre samordning kan ernås. Kraven, som Birger Buhre fick uppdraget ställa samman i en skrivelse till styrelsen, var att minst två års — helst mer — verksamhet i förbundet skulle presenteras till fältet.**

att simförbundsstyrelsen i högre grad än tidigare skulle överväga medelsfördelningen i verksamheten och kanske året efter olympiska spel i högre grad prioriterar t. ex. utbildningssektorn och i någon mån minskar på tävlingsverksamheten.

**att förbundsstyrelsen undersöker och överväger införandet av fasta perioder för utbildningen på distrikts- och riksnivå ungefär på samma sätt som man nu infört rekommendationer om fasta DM-perioder,**

att Simförbundet gör en enkät bland klubbarna, hur stor tid och utrymme man disponerar för träning i hemmabassängerna och på grundval härav söker göra en sammanställning, hur mycket bassängutrymme det minimalt går åt för en klubb att kunna hävda sig i elitsammanhang men också klara av rekryteringen — detta för att hjälpa de klubbar, som i dag har svårigheter att få erforderligt bassängutrymme i sina hemkommuner,

**att förbundets motionskommitté gör en sammanställning av olika motionsaktiviteter, som bedrivs i klubbarna, gör en utvärdering av dessa och sammanställer en form av rekommendationer för lämpligaste sätt att bedriva motionsverksamhet.**

---

## Det bästa som hänt

Forts. från sid. 7

**Kjell Ek, S 02, Göran Eriksson, Karlstads SS, Åke Hansson, Karlslunds IF, Karl-Åke Hedblom, SK Ägir, Lars-Petter Heggelund, Helsingborgs S, Tore Håkansson, SK Elfsborg, Imre Jakubek, Nässjö SLS, Roland Lundin, SK Ran, Tommy Malmsten, Kristianstads SLS, Lars-Olof Nyrell, Värnamo SS, Ted Olows, Sollefteå ASS, Ronnie Paleski, Klippans Simcenter, Kjell Persson, Mariestads SS, Björn Pettersson, Linköpings ASS, Kerstin Pettersson, GKK-Najaden, Bernt Porsander, Örebro SS, Sune Sandberg, Timrå AIF (Falu SS), Sven-Arne Selling, Motala SS, Dag Stormark, Karlskoga SS, Annika Westerlund, Lycksele IF, Jan Widell, Gävle SS..**

ROGER TAFLIN

# NYTT om NAMN

## Årets namn är Gunnel!

**Gunnel Weinås,** Göteborg, kvinnan bakom **Ulrika Knapes** olympiska guld- och silvermedaljer i simhopp i München, har tilldelats TT-belöningen till "Årets namn bland svenska idrottsledare".

Hon har utsetts efter en omröstning bland landets sportchefer och fick en överväldigande majoritet.

Det är andra gången priset utdelas. Det instiftades i samband med TT:s 50-årsjubileum förra året och gick då till brottningens rikstränare **Rudolf "Preven" Svedberg.**

Liksom förra året består belöningen av ett massivt glasblock i slipad kristall med inskription.

Gunnel Weinås glädje över utmärkelsen var inte att ta miste på.

— Jag har aldrig tänkt på att jag skulle få priset. Att "Preven" Svedberg fick det förra året minns jag men att jag skulle komma ifråga för årets belöning har aldrig fallit mig in, sade Gunnel när hon fick veta omröstningsresultatet.

— Jag har inga planer på att sluta. Tyvärr räcker inte min tid till för att möta det enorma intresse framgångarna i München väckte. Lyckligtvis har jag flera f. d. simhoppare som hjälper mig att träna alla nya och jag ser framåt med tillförsikt.

Gunnel Weinås satsar nu även på att få fram internationellt konkurrenskraftiga herrar. Lovande pojkar finns redan i träningsgrupperna i Valhallabadet.

— Det tar två—tre år innan man kan avgöra om en hoppare blir "fågel eller fisk". Därefter tar det ytterligare fem år innan de internationella framgångarna kan nås, menar Gunnel Weinås. Det antyder att hon ämnar satsa minst så lång tid på simhopp i framtiden.

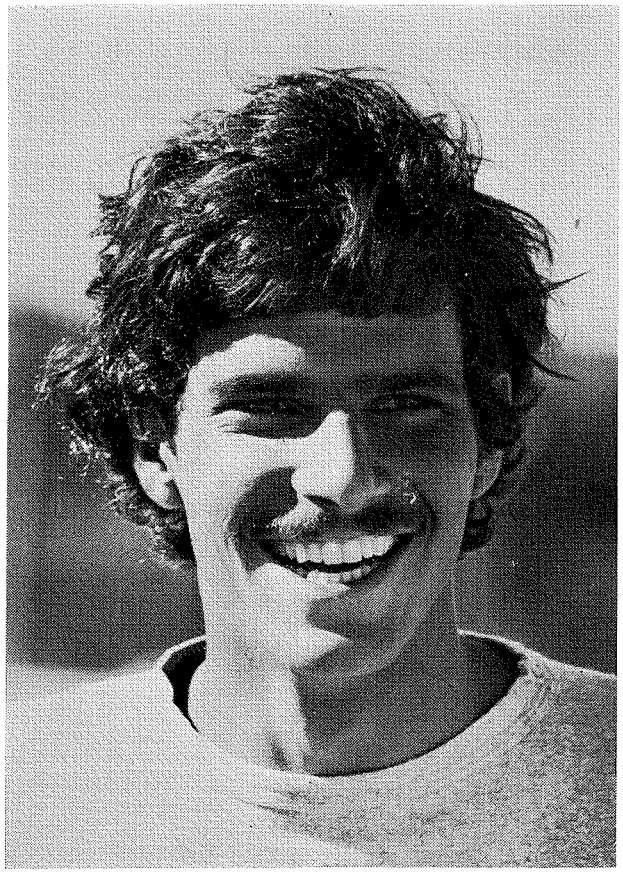

**Mark Spitz, miljonär på rakning**

### UTMÄRKTA RANARE

Ran i Malmö har firat 50-årsjubileum, bl. a. med stort gille på krogen Fenix, som efter festen lägger ner driften trots nybyggt mångmiljonerskomplex. Dock inte för att ranarna hade fest där...

Ordförande **Charles Quick,** förre ordföranden **Stig-Arne Nilsson** och mångårige kassören **John-Arne Uhlin** fick Simförbundets silvermedalj av PK-ordf. **Frille Sjö,** själv gammal ranbas, som f. ö. vid jubiléet sjöng (!) fram Rans 50-åriga historia. Diplom fick bl. a. sekreterare **Nin (Persson) Andersson** och demonträ-nare **Roland Lundin.**

**Birger Buhre** företrädde Skånes Simförbund och Rans hedersordförande, **Sven J. Malmström** överlämnade föreningens egna utmärkelser till en mångfald aktiva ledare. Polospelarna **Bosse Gunnarsson, Wolfgang Bruhn, Peter Vereby, Erik Segeldahl** och **Bengt Sörensson** var flitiga vid prisbordet — Rans polokämpar inte bara lirar boll utan jobbar i mycket stor utsträckning i styrelse och som ledare i malmöklubben.

Gamle storsimmaren och mästerjoddlaren **Bertil "Eastman" Persson** är också på gamla dar flitig medarbetare: Bertil och Rans legendariske polomålvakt **Tore Björkman** är drivande krafter i stödföreningen RV. Hedersgäst var göteborgaren **Ivan Lundqvist,** föreningens stiftare.

Bland många högtidstalare var också **Karin (Larsson) Almgren** som vittnade om och tackade för, hur roligt hon haft som simmerska och hur mycket det gett och betytt för henne.

Vid dansen framträdde Simförbundets representant som refrängsångare — kanske inte så konstigt ändå, att den här krogen får slå igen!

## Spitz rakar sig till miljonen!

**Mark Spitz** har sitt på det torra sedan han skrivit kontrakt med rakblads- och rakkrämsfirman Schick — Marks första reklamkontrakt. Han får minst fem miljoner kronor per år och skall inte göra mycket mer än visa sig och tala om att han använder Schick när han rakar sig. Han har fått eget kontor i Schicks högkvarter i Los Angeles.

Om Mark Spitz tröttnar på att göra reklam kommer han ändå att tjäna 250.000 kr. per år på kontraktet han skrev under för några dagar sedan. Det stipulerar nämligen att han skall få 250.000 om året så länge han lever bara genom att Schick får använda hans namn. Själv behöver han inte göra någonting om han inte vill.

Schick har skrivit kontrakt med den sjufaldige olympiske guldmedaljören därför att man givetvis räknar med att ingen annan inom överskådlig tid kommer att kunna ta hem så många olympiska guldmedaljer.

## Till Kina

**Gunnar Larsson** lär ha fått en inbjudan att gästa Kina nästa år. Intresset för simning är ju stort där — ordförande **Mao** själv hör ju till de aktiva.

## V-rekord

Uppsala Dykarklubb Tumlaren har satt världsrekord, dock bara inofficiellt sådant. Man har simmat 100×100 meter — med fenor givetvis — på 1.55,43,8.

## *Slutligen...*

... undrar **Leif Larsson,** utbildningsledare i Dalom, om någon väl orienterad i Stockholms geografi kan ge konkreta besked på var Ekvägen ligger.



# SIMSPORTS RESULTATBÖRS



**FÖRKORTNINGAR: VR = världsrekord, ER = europarekord, LR = landsrekord, SR = svenskt rekord, NoR = nordiskt rekord, DR = distriktsrekord, BR = banrekord, Storbritannien, Ö-ty = Östtyskland, V-ty = Västtyskland.**

## DM-TÄVLINGAR

### NÄRKE

Örebro 11—13/8 Gustavsviksbadet (50 m). 200 fjäril h: Stefan Lund, KIF 2.34,2, Ove Nylén, HSK 2.34,5, Per Johansson, KSS 2.37,0, Mats Nylén, HSK 2.37,6. 200 rygg d: Annica Johansson, HSK 2.42,0 (DR) Eva Landqvist, ÖSS 2.47,7, Barbara Schroeder, ÖSS 2.51,4. 200 bröst h: Ulf ,Clavell, KIF 2.47,2 (DR) Bengt Håkansson, KIF 2.53,5, Kenneth Johannesson, ÖSS 2.54,5. 400 frisim, d: Barbara Schroeder, ÖSS 5.08,2, Annica Ericson, KIF 5.11,8 Gunilla Land, ÖSS 5.20,4, Annika Johansson, HSK 5.28,0, Susanne Collgård, KIF 5.28,0. 100 frisim h: Per Hallkvist, ÖSS 58,8, Lars Skåål, ÖSS 1.01,2, Max Larsson, KIF 1.01,5, Mats Helgesson, ÖSS 1.02,5. 100 frisim d: Annica Ericson, KIF 1.05,7, Lena Borglund, KIF 1.07,9, Gunilla Land, ÖSS 1.08,9 Gunilla Svensson, HSK 1.10,1, Annika Johansson, HSK 1.10,6, Barbara Schroeder, ÖSS 1.10,6. 200 rygg h: Bengt Håkansson, KIF 2.37,0, Max Larsson, KIF 2.40,6, Roger Wärn, ÖSS 2.45,1, Mats Christoffersson, ÖSS 2.47,0. 200 bröst d: Kristina Lie, KIF 3.05,3, Eva Landqvist, ÖSS 3.07,1, Mona Andersson, HSK 3.09,7, Christina Jonsson, HSK 3.09,9. 400 frisim h: Per Hallkvist, ÖSS 4.41,1, Bengt Håkansson, KIF 4.49,9, Mats Helgesson. ÖSS 4.50,5, Anders Sjöberg, ÖSS 4.55,5 Mats Nylén, HSK 4.58,8. 200 fjäril, d: Annica Ericson, KIF 2.47,9, Gunilla Svensson, HSK 2.52,9. 200 medley d: Annica Erirson, KIF 2.43,9 (DR), Eva Landqvist, ÖSS 2.47,0, Kristina Lie, KIF 2.49,9. 200 frisim h: Per Hallkvist, ÖSS 2.10,4, Mats Helgesson, ÖSS 2.14,4, Bengt Håkansson, KIF 2.16,5, Lars Skåål, ÖSS 2.18,5, Anders Sjöberg, ÖSS 2.19,0. 100 bröst h: Ulf Clavell, KIF 1.18,0, Kenneth Johannesson, ÖSS 1.19,0, Bengt Håkansson. KIF 1.22,2. 200 medley h: Bengt Håkansson, KIF 2.30,9, Per Hallkvist. ÖSS 2.37,1, Göran Stenman, HSK 2.39,1, Ulf Clavell, KIF 2.41,8, Ove Nylén, HSK 2.42,3, Lars Skåål, ÖSS 2.42,5. 4×200 frisim h: ÖSS lag I 9.25,1, KIF lag I 9.39,6, ÖSS lag II 9.44,6, HSK 9.46,0. 100 fjäril d: Annica Ericson, KIF 1.12,5( DR), Gunilla Svensson, HSK 1.18,8. Barbara Schroeder, ÖSS 1.19,3. 100 rygg d: Annica Johansson, HSK 1.16,9, Eva Landqvist, ÖSS 1.20,2, Anneli Björk HSK 1.21,9. Barbara Schroeder, ÖSS 1.22,3. 400 medley h: Bengt Håkansson, KIF 5.23,9, Per Hallkvist, ÖSS 5.33,5, Ove Nylén HSK 5.35,0, Mats Nylén, HSK 5.37,2. 4×100 frisim h: ÖSS lag I 4.06,5, KIF lag I 4.11,5, ÖSS lag II 4.19,2, HSK lag I 4.20,5. 4×100 medley d: KIF lag I 5.12,4. HSK lag I 5.20,0, ÖSS lag I 5.33,7. 100 bröst d: Kristina Lie, KIF 1.24,2 (DR), Kristina Jonsson, HSK 1.27,7, Eva Landqvist ÖSS 1.28,3, Lena Lie, KIF 1.29,5. 200 frisim, d: Annika Ericson, KIF 2.25,8, Barbara Schroeder, ÖSS 2.27,8, Lena Borglund, KIF 2.27,8, Gunilla Land, ÖSS 2.32,4, Pia Werner KIF 2.32,4. 400 medley d: Annica Ericson, KIF 5.51,1 (DR), Gunilla Svensson, HSK 5.51,9. 4×100 frisim d: KIF 4.38,1, HSK lag I 4.44,8, ÖSS lag I 4.45,5, KIF lag II 4.54,1. 100 rygg h: Bengt Håkansson, KIF 1.10,6, Max Larsson, KIF 1.11,3, Per Hallkvist, ÖSS 1.15,4, Roger Wärn ÖSS 1.16,7, Anders Andersson, ÖSS 1.16,7. 100 fjäril h: Per Hallkvist, ÖSS 1.09,6, Stefan Lund, KIF 1.10,7, Per Johansson, KSS 1.11,4, Roger Wärn, ÖSS 1.11,6. Max Larsson, KIF 1.11,7. 4×100 medley h: KIF lag I 4.41,2, ÖSS lag I 4.55,0, ÖSS lag II 4.56,4.

### MEDELPAD

Sundsvall. DM-simning, 14—17/8, Sporthallsbadet (25 m). 200 rygg d: Kerstin Sjöblom, SSS 3.04,6. 200 bröst h: Anders Häggqvist, TAIF 2.45,5, Hans Tegeback, SS 2.46,0. 100 frisim h: Ulf Grödell, TAIF 57,4 Börje Holmberg, TAIF 58,6, Per Eriksson, TAIF 59,8, Ingvar Eriksson, SSS 59,8. 200 medley h: Hans Tegeback, SSS 2.28,2, Per Eriksson, TAIF 2.37,5. 100 frisim d: Kerstin Sjöblom, SSS 1.08,1. 200 rygg h: Hans Tegeback, SSS 2.26,0, Pär Eriksson, TAIF 2.39,8. 200 bröst d: Christina Svelander, SSS 3.21,5, Helene Hedenius, SSS 3.31,9. 400 frisim h: Börje Holmberg, TAIF 4.23,6, Pär Eriksson, TAIF 4.52,7, Anders Öhrling, TAIF 5.10,8. 200 medley d: Kerstin Sjöblom, SSS 3.00,0. 200 frisim h: Börje Holmberg, TAIF 2.03,7, Pär Eriksson, TAIF 2.12,9. 100 fjäril d: Birgitta Wiig, SSS 1.19,5. 100 bröst h: Anders Häggqvist. TAIF 1.13,8, Hans Tegeback, SSS 1.14,7, P.- O. Bergqvist, SSS 1.22,1. 100 rygg d: Kerstin Sjöblom, SSS 1.24,9, Christina Svelander, SS 1.27,9. 4×100 medley h: Timrå AIF 4.34,0, Sundsvalls SS 4.36,9. 1500 frisim h: Börje Holmberg, TAIF 20.43,1, Anders Öhrling, TAIF 21.01,1. 100 bröst d: Christina Svelander, SSS 1.30,5, Helene Hedenius, SSS 1.35,2. 100 rygg h: Hans Tegeback, SSS 1.05,0 Börje Holmberg, TAIF 1.16,0. 200 frisim d: Kerstin Sjöblom, SSS 2.33,9. 100 fjäril h: Pär Eriksson, TAIF 1.03,6. Bo Åhman, TAIF 1.04,0 Ingvar Eriksson, SSS 1.07,2. 4×100 frisim h: Timrå AIF 4.18,9, Sundsvalls SS 4.29,2.

### VÄRMLAND

JDM i Säffle 20/8 (25 m). 100 frisim p: Staffan Karlsson, Kga 57,6, Göran Westerlund, Ksd SS 59,9, Göran Linday, Ksd SS 1.01,1, Hans Boqvist, Ksd SS 1.01,7, Tomas Israelsson, Kga SS 1.02,5, Pether Wåhlberg, Kr SS 1.02,5, Roger Johansson, Ksd SS 1.04,0, Tomas Söderström, Ksd SS 1.04,0. 100 fjäril fl: Harriet Gustavsson, Kga SS 1.14,5, Maria Palm, Ksd SS 1.14,7, Ann-Mari Tallberg, FIF 2.20,0, Åsa Palm, Ksd SS 1.20,4. 200 bröst p: Staffan Karlsson, Kga SS 2.51,3, Tomas Israelsson, Kga SS 2.54,3, Seppo Ovaskainen, Kga SS 2.55,0, Thomas Björnstad, Malsjö SS 2.57,4. 100 rygg fl: Harriet Gustavsson, Kga SS 1.19,4, Annemoo Nyberg, Kr SS 1.21,9, Ingrid Gustafsson, Kr SS 1.23,1 Marianne Nylén, Kga SS 1.26,5, Inger Persson, Ksd SS 1.29,6, Susann Carlsson, Ksd SS 1.29,8. 200 medley p: Göran Westerlund, Ksd SS 2.25,2, Staffan Karlsson, Kga SS 2.35,7, Pether Wåhlberg, Kr SS 2.36,0, Tomas Söderström, Ksd SS 2.37,0, Göran Linday, Ksd SS 2.37,2. 400 frisim fl: Annemoo Nyberg Kr SS 5.00,4, Iréne Bävman, Ksd SS 5.09,5, Harriet Gustavsson, Kga SS 5.10,1, Maria Palm, Ksd SS 5.10,2, Eva Liljeros, Kga SS 5.10,2. 4×100 medley p: Karlskoga Simsällskap lag I 4.38,0 Karlstads Simsällskap lag I 4.42,9, Karlstads Simsällskap lag II 5.12,3, Kristinehamns Simsällskap lag I 5.20,4. 4×100 frisim fl: Karlstads Simsällskap lag I 4.41,4, Karlskoga Simsällskap lag I 4.41,5, Filipstads IF lag I 4.51,8.

### VÄRMLAND

JDM i Säffle 19/8 (25 m). 100 frisim fl: Iréne Bävman, Ksd SS 1.06,2 Eva Liljeros, Kga SS 1.06,2, Lena Bäcklund, FIF 1.06,6, Maria Palm, Ksd SS 1.07,5, Ingrid Gustafsson, Kr SS 1.10,9. 100 fjäril, p: Göran Westerlund: Ksd SS 1.04,5, Staffan Karlsson, Kga SS 1.09,3, Tomas Söderström, Ksd SS 1.10,2, Hans Boqvist, Ksd SS 1.10,8. 200 bröst fl: Annemoo Nyberg, Kr SS 2.54,0 (DR), Inger Oskarsson, Kga SS 3.06,2, Ann-Mari Tallberg, FIF 3.06,9. 100 rygg p: Göran Westerlund, Ksd SS 1.10,0, Tomas Israelsson, Kga SS 1.12,6, Roger Johansson, Ksd SS 1.18,2, Thomas Carlstein, Ksd 1.18,8. 200 medley fl: Harriet Gustavsson, Kga SS 2.40,7 (DR), Iréne Bävman, Ksd SS 2.44,4, Annemoo Nyberg, Kr SS 2.47,0, Maria Palm, Ksd SS 2.49,6. 400 frisim p: Göran Westerlund, Ksd SS 4.34,4, Göran Linday, Ksd SS 4.37,2, Pether Wåhlberg, Kr SS 4.39,2, Tomas Söderström, Ksd. SS 4.44,1. 4×100 medley fl: Karlstads Simsällskap lag I 5.23,0, Filipstads IF lag I 5.37,2, Kristinehamns SS 5.56,2. 4×100 fritt p: Karlstads Simsällskap lag I 4.09,5, Karlskoga SS lag I 4.15,0, Karlstads Simsällskap lag II 4.33,0, Kristinehamns SS lag I 4.43,2.

## NAT. TÄVLINGAR

### UPPSALA

Landskapsmatch Uppland—Västmanland 1/10 Centralbadet (25 m). 100 frisim, d: Lena Nygren, Västmanland 1.06.2, Birgitta Appelfelt, Västmanland 1.07.6, Gunilla Forslund, Uppland 1.07.8, Lena Strömblad, Uppland 1.09.2. 200 bröst, h: Lars Kvarfordh, Uppland 2.48.6, Håkan Svensson, Västmanland 2.52.1, Tomas Almesjö, Uppland 2.53.0, Dan Bremler, Uppland 2.53.7. 100 rygg, d: Gunilla Forslund, Uppland 1.15.9, Susann Åkerberg, Uppland 1.16.8, Kerstin Pettersson, Västmanland 1.20.0, Inger Strömblad, Uppland 1.20,6. 100 fjäril, h: Rolf Pettersson, Uppland 1.05.0, Leif Eriksson, Uppland 1.07.7, Rolf Alm, Västmanland 1.07.7, Kenneth Gustafsson, Uppland 1.08.1. 200 bröst, d: Anneli Pannula, Västmanland 3.04.1, Maud Andersson, Västmanland 3.04.5, Carin Åhlström, Västmanland 3.05.6, Anna Lena Lundin, Uppland 3.05.8. 100 frisim, h: Rolf Pettersson, Uppland 55.9, John Christensen, Uppland 56.5, Lennart Wegemo, Västmanland 57.3, Lars Kvarfordh, Uppland 57.8. 100 fjäril, d: Gunilla Forslund, Uppland 1.13.2, Lena Nygren, Västmanland 1.15.8, Barbro Ahlzen, Uppland 1.21.3, Christina Westholm, Uppland 1.22.3. 100 rygg, h: Leif Eriksson, Uppland 1.04.4, Erland Sangfeldt, Uppland 1.07.6, Lennart Wegemo, Västmanland 1.08.8, Kenneth Gustavsson, Uppland 1.08.9. 400 frisim, d: Gunilla Forslund, Uppland 4.54.2, Birgitta Appelfeldt, Västmanland 5.07.1, Lena Strömblad, Uppland 5.16.5, Lena Jansson, Västmanland 5.20.3. 400 frisim, h: Bent Christensen, Uppland 4.28.5, John Christensen, Uppland 4.29.5, Tony Nilsson, Uppland 4.37.3, Sten Åke Gustafsson, Västmanland 4.55.5. 4×100 medley, d: Uppland 5.07.4. (Susan Åkerberg 1.16.3, Anna-Lena Lundin 1.26.7, Gunilla Forslund 1.15.4, Lena Strömblad 1.09.0. 2. Västmanland 5.18.3. (Kerstin Pettersson 1.21,2, Anneli Pannula 1.26,1, Lena Nygren 1.18.9, Birgitta Appelfeldt 1.13.1). 4×100 medley, h: Uppland 4.22.8. (Leif Eriksson 1.04.5, Lars Kvarfordh 1.16,2, Rolf Pettersson 1.03.9, John Christensen 58,2. Västmanland 4.47.5. (Lennart Wegemo 1.10.4, Håkan Svensson 1.19.7, Rolf Alm 1.15.1, Anders Nilsson 1.02.3). Slutpoäng: Uppland=150, Västmanland=100.

### SOLNA

Buster Cup 3/10 (25 m). 200 medley, fl A: Kerstin Asp, SPIF 2.42,5, A.-K. Wiman, Neptun 2.45,5, L. Forsgren, SPIF 2.47,5. 100 medley,

po D: B. Kindlund P. SPIF 1.26,2, Björn Modé, Väsby 1.27,1, J. Clefberg JS 1.28,5, Lars Petrén, SPIF 1.30,4. 200 medley, fl B: Marianne Tour, Neptun 2.44,0, H. Rönnholm, DSK 2.45,1, U. Ottosson, Neptun 2.45,2, E. Lyckhammar, SPIF 2.54,1, A. Lindström, Hellas 2.54,4, A.-M. Petrén, SPIF 2.54,8, Irene Granath, Sö. SS 2.54,9. 100 medley, po C: Hans Lidén, Lidingö 1.17,7, B. Hjortstad, SIK 1.21,0, K. Karlsson, JS 1.21,7. 200 medley, d: G. Andersson, Neptun 2.38,5, A.-K. Ångström, Lycksele 2.44,0, L. Gustavsson, SPIF 2.44,6. 200 medley, h: Bengt Wedin, Neptun 2.28,9, Ulf Karlsson, Bromma 2.30,4. 100 medley, fl C: Birgitta Grandin, SIK 1.18,2, T. Karageorgiou, Neptun 1.21,2, H. Järvenranta, Märsta 1.21,5 Ingrid Walheim, DSK 1.24,2, A.-C. Busk, SIK 1.24,4, Lotta Råhlander, DSK 1.25,8, Kerstin Lidén, Lidingö 1.25,9. 200 medley, po B: U. Dernhagen, Solna 2.32,4, Pekka Seitola, Neptun 2.39,4, Leif André, Hellas 2.40,1, M. Nyström, Neptun 2.41,8, Ove Eklöf, DSK 2.42,2. 100 medley, fl D: I. Künneke, Bromma 1.28,7, J. Rimbléus, SIK 1.32,2, Agneta Öhman, Märsta 1.33,3. 200 medley, po A: Per Berglund, S. GoIF 2.24,5, A. Larsson, Neptun 2.27,0, Tony Wallin, SPIF 2.31,6, Jonas Olsson, Sö. SS 2.37,4, Clas Hultkvist, Hellas 2.38,7, Åke Karlsson, SPIF 2.39,8, Lennart Iredahl, DSK 2.40,4. Slutresultat Buster Cup: 1. Neptun 58 p., 2. Stockholmspolisens IF 41 p., 3. Sundbybergs IK 19 p., 4. Danderyd SK, Bromma SS 13 p., 6. Södertörns SS 11 p., 7. Spårvägens GoIF 10 p., 8. SoIK Hellas 9 p., 9. Järfälla S, Märsta SS 8 p., 11. Lidingö, Solna SS 7 p., 13. Väsby SS, Lycksele 5 p.

**KARLSTAD**

Örsholmsbadet (50 m). d. 16/7. 100 rygg h: Lars Ohlson, Karlstads SS 1.39,8. 100 rygg d: Susann Carlsson, Karlstads SS 1.29,4, Inger Persson, 1.32,1. 800 fritt, h: Thomas Thor, Motala SS 9.42,0. 200 fritt h: Folke Sjöberg, Motala SS 2.12,3, Göran Linday, Karlstads SS 2.16,6. 200 fritt d: Iréne Bävman, Karlstads SS 2.27,6. 200 fjäril d: Maria Palm, Karlstads SS 3.01,1. 200 medley h: Thomas Carlstein, Karlstads SS 2.47,7. 200 bröst d: Amnemoo Nyberg, Kristinehamns SS 3.01,8. 100 fritt h: Peter Bävman, Karlstads SS 1.01,4, Göran Linday, Karlstads SS 1.04,7, Tomas Söderström, Karlstads SS 1.05,9. 100 fritt d: Siv Svensson, Karlstads SS 1.15,6. 100 bröst d: Annemo Nyberg, Kristinehamns SS 1.26,2.

**MALMÖ**

Limhamn, 10-mannasimningar Simhallsbadet 19/9 (25 m). 10×100 frisim, herrar: Helsingborgs Simsällskap 10.01,4, Kristianstads SLS 10.23,2, Malmö Simsällskap 10.27,0, Simklubben Ran 10.29,3, Limhamns Simsällskap 10.49,5, Simklubben Poseidon 11.23,0. 10×50 frisim, damer: Kristianstads SLS 5.06,9, Helsingborgs Simsällskap 5.20,9, Simklubben Ran, lag I 5.26,6, Malmö Simsällskap 5.30,5, Simklubben Ran, lag II 5.47,3, Limhamns Simsällskap 5.52,7, Simklubben Poseidon 5.51,9. 100 frisim, LSS-pojkar: Anders Nilsson 1.09,9, Sven Liedberg 1.10,8, Jonas Andersson 1.13,1. 200 bröst, d: Ann-Sofie Roos, KSLS 2.55,2, Åsa Johansson, KSLS 2.56,3, Eva-Marie Ahlgren, Ran 2.57,6. 100 fjäril, h: Risto Kaipainen, SPIF 1.02,3, Tomas Göransson HS 1.02,9, Dag-Arild Hansen, HS 1.03,7. 100 frisim, LSS-flickor: Kerstin Svensson 1.15,3, Annika Persson 1.17,7. 100 rygg, d: Pia Zätterström, LSS 1.14,3, Eva-Marie Ahlgren, Ran 1.17,6, Britt-Marie Persson, HS 1.21,1. 100 frisim, h: Inge Andersson, KSLS 57,2, Göran Kroon, LASS 58,1, Mats Widerström, LSS 59,5.

**DANDERYD**

Kvarnparksbadet, 14/7. Frisim 100 m h: Leif Björklund, Polisen 58,1, Lennart Asp, Polisen 1.00,0, Lars Englund, Polisen 1.00,0, Kent Blomberg, Neptun 1.00,6. Ryggsim 100 m fl 58: Hedda Rönnholm, DSK 1.15,7, Marianne Tour, Neptun 1.19,8. Bröstsim 100 m h: Mohsen Ablel Kawi, Kairo 1.12,8, Rene Tour Neptun 1.13,8, Haroun Hassan, Kairo 1.16,0. Fjärilsim 100 m fl 59: Ulrika Ottosson, Neptun 1.15,1, Yvonne Lindqvist, Polisen 1.20,8. Ryggsim 100 m h: Magdy Rashad, Kairo 1.12,6, Mohamed Naguib, Kairo 1.12,8, Kåre Eriksson, Polisen 1.13,8. Frisim 100 m p 59: Tommy Lindell, Polisen 1.06,0, Rolf Törnqvist, Polisen 1.06,5, Mikael Branden, Polisen 1.08,6. Fjärilsim 100 m h: Gerib Attia, Kairo 1.04,6, Leif Björklund, Polisen 1.05,3. Medley 200 m fl 58: Ulrika Ottosson, Neptun 2.47,1, Hedda Rönnholm, DSK 2.47,4. Frisim 4×100 m h: Polisen, lag I 4.00,0, Kairo, lag I 4.01,6, Neptun 4.05,9.

**MARIESTAD**

Ekuddenbadet 28/6. 200 frisim h: Jan Rippe 2.16,4, Sven Ohde 2.20,4. 400 frisim h: Anders Rutqvist 4.38,4. 400 medley h: Gunnar Johansson 5.19,7. 200 frisim d: Karin Sarvik 2.26,2. 400 frisim d: Margareta Rutqvist 4.59,0. 800 frisim d: Yvonne Möller 10.08,7 (DR), Pia Ottoson 10.21,5. 200 ryggsim I: Yvonne Berg 2.56,7. 200 fjäril d: Marina Eklöf 2.38,6.

**VÄNNÄS**

Vännäsbadet (50 m) 13/7
100 frisim h: Svante Rasmuson, USS 1.00,9, Anders Nordenson, USS 1.02,6, Lars-Gunnar Hedlund, SRSK 1.05,0. 100 frisim d: Åsa Westerberg, MIF 1.11,4, Carina Roslund, MIF 1.12,4, Lotta Lindblom, MIF 1.17,7. 200 bröst h: Per Jonsson, MIF 3.22,0, Christian Glaas, SRSK 3.27,9. 200 bröstsim d: Carina Roslund, MIF 3.23,9, Åsa Westerberg, MIF 3.35,1. 100 bröst p. f. 62 o. sen. Jan Eriksson, SRSK 1.54,6, Hans Söderström, SRSK 1.54,9. 100 bröst fl. f. 62 o. sen.: Margareta Eisermann, USS 1.53,3, Ingrid Lindlöw, USS 1.54,8. 100 rygg h: Svante Rasmuson, USS 1.12,9 Anders Nordenson, USS 1.15,1, Lars-Gunnar Hedlund, SRSK 1.18,0. 100 rygg d: Åsa Westerberg, MIF 1.29,6, Helena Lindkvist, USS 1.30,9, Lotta Lindblom, MIF 1.32,4. 200 medley h: Svante Rasmuson, USS 2.34,1, Anders Nordenson, USS 2.41,6, Lars-Gunnar Hedlund, SRSK 2.53,6, Lars Edstedt, USS 2.53,7. 200 medley d: Åsa Westerberg, MIF 3.08,4, Lotta Lindblom, MIF 3.11,9, Agneta Nilsson, USS 3.19,2.

**VÄSTERÅS**

Klubbtävlingar 15/8 Lögarängsbadet (50 m. utomhus).
100 frisim h: Lennart Wegemo, VSS 59.2, D. Young, MSC 1.02,5. 100 rygg d: L. Horne, MSC 1.20,8, Ann-Christine Karlson, VSS 1.25,0, K. Baker, MSC 1.25,3. 100 bröst pojk. 58—59: G. Colville, MSC 1.29,6, M. Hazeldin, MSC 1.29,7. 100 frisim fl. 58—59: Birgitta Adolfsson, VSS 1.15,7, J. Colville, MSC 1.16,4, L. Revell, MSC 1.16,4. 100 frisim pojk. —60 o. sen.: P. Thornby, MSC 1.16,1, Mikael Johansson, VSS 1.18,0. 100 bröst fl. —60 o. sen.: S. Bailey, MSC 1.35,2, T. Brunton, MSC 1.41,3. 100 bröst h: S. Pepper, MSC 1.23,7, Lennart Wegemo, VSS 1.24,7, K. Taylor, MSC 1.24,8. 100 frisim damer: Ann-Christine Karlson, VSS 1.12,8, L. Horne, MSC 1.13,0. 100 fjäril pojk. 58—59: M. Hazelden, MSC 1.21,4, M. Jeffrey, MSC 1.27,2. 100 rygg fl. 58—59: K. Baker, MSC 1.26,0, Eva Biberg, VSS 1.31,4, L. Revell, MSC 1.31,5. 100 bröst pojk. —60 o. sen.: P. Thornby, MSC 1.38,0, Markku Lähtelä, FSK 1.39,1, Mikael Johansson, VSS 1.41,0. 100 frisim fl. —60 o. sen.: C. Brunton, MSC 1.17,8, Lena Ottosson, FSK 1.22,3.

**MALMÖ**

Gunnar-galan 15/9 (25 m):
200 frisim, h: Gunnar Larsson, Malmö Simsällskap, 1.53,4 NR), Bengt Gingsjö, S 02, Göteborg, 1.53,8 (DR), Inge Andersson, Kristianstad, 2.02,3.

100 frisim, d: Anita Zarnowiecki, S 02, 1.00,7 (NR), Eva Andersson, GKK Najaden, 1.01,8, Karin Odgaard, Malmö Simsällskap, 1.02,5.

100 fjäril, d: Pia Lindgren, Ystad, 1.10,2 (DR), Else Gunsten, Kristianstad, 1.12,5, Anette Wilhelmsson, Malmö Simsällskap, 1.15,7.

100 brösts. d: 1) Jeanette Pettersson, Elfsborg, Borås, 1.16,0, Eva Olsson, S 02, 1.22,4.

200 medley, d: Anita Zarnowiecki, S 02, 2.32,0, Irwi Johansson, GKK Najaden, 2.34,8, Eva Mari Ahlgren, Ran, 2.37,5 (tang. DR).

200 medley, h: Gunnar Larsson, Malmö Simsällskap, 2.07,9, Bengt Gingsjö, S 02, 2.12,4 (DR), Gert Linderos, Helsingborg 2.20,4.

**GÖTEBORG**

Bredd-Tävling 30/9—1/10 (25 m). 100 rygg, fl 55 o. tid: Anita Zarnowiecki 1.15,2, Ann Mårdbrink 1.21,0. 100 bröst, p 55 o tid: Peter Hansson 1.18,8, Lars Skärgren 1.19,0. Glen Palstam 1.20,9. 200 rygg, fl 57: Annette Olsson 1.19,6, Gunilla Eriksson 1.21,6, Lena Eriksson 1.23,3, Ida Hansson 1.23,7. 100 rygg fl 58: Pia Strand 1.15,4, Christina Johansson 1.23,1, Ann Seger 1.23,1. 100 bröst, p 57: Sonny Isaksson 1.24,3, Ulf Andersson 1.26,7. 100 bröst p 58: Ronny Edlund 1.26,5, Gunnar Ekstedt 1.28,6. 100 rygg, fl 59: Anita Hanefors 1.21,0, Britt Inger Olsson 1.31,3, Marie Louise Drott 1.34,8, Kristina Nedholm 1.34,8. 100 bröst, p 59: Stefan Arvidsson 1.26,5, Jimmy Lundbeck 1.29,1, Björn Almén 1.34,2, Hans Gimnell 1.34,7. 100 rygg, fl 60: Karin Appelström 1.24,1, Yvonne Olin 1.26,2, Anette Fredriksson 1.26,2, Hillevi Friman 1.32,5. 100 bröst, p 60: Jörgen Erixon 1.29,3, Christer Johansson 1.34,7, Dennis Bergström 1.36,7, Martin Johansson 1.40,3. 50 rygg, fl 61: Yvonne Carlsson 41,7, Karin Andersson 51,2, Janette Wåhlberg 53,6. 50 bröst, p 61: Hans Haglund 47,6, Svante Dolff 48,3, Björn Brändström 50,0, Torgny Svenningsson 52,2, Bengt Persson 52,3. 50 rygg, fl 62: Katarina Gimnell 49,2, Caroline Gubacsi 54,5, Annika Aho 58,7, Birgitta Hultman 59,9. 50 bröst, p 62: Henrik Knape 48,5, Svante Persson 53,0, Anders Bokvist 56,7, Dennis Ljungholm 58,0. 50 rygg: fl 63 o sen: Birgitta Carlsson 44,2, Catarina Friman 46,2 Lena Pettersson 51,0, Elisabeth Lindman 56,5. Åsa Lundvall 59,7. 50 bröst, p 63 o sen: Torbjörn Fredriksson 55,8, Per Henrik Forsberg 57,0. 100 fjäril, fl 56 o tid: Ann Mårdbrink 1.13,0, Anita Zarnowiecki 1.14,5, Renée Ek 1.16,7. 100 fritt, p 56 o tid: Glenn Palstam 59,8, Peter Staffas 1.02,8, Thomas Ek 1.02,8. 100 fjäril, fl 57: Gunilla Eriksson 1.16,7, Anette Olsson 1.19,2, Ida Hansson 1.21,0. 100 fritt, p 57: Sonny Isacsson 1.04,6, Gunnar Strid 1.09,1. 50 fjäril fl 58: Pia Strand 34,3, Christina Johansson 35,2, Ann Seger 36,6. 100 fritt, p 58: Gunnar Ekstedt 1.10,2, Mats Eriksson 1.12,0, Krister Broo 1.13,6. 50 fjäril, fl 59: Anita Hanefors 35,5, Marie Louis Drott 37,5, Britt Inger Olsson 40,3. 100 fritt, p 59: Hans Gimnell 1.09,2, Jimmy Lundbeck 1.09,4, Stefan Arvidsson 1.09,7. 50 fjäril, fl 60: Anette Fredriksson 36,8, Yvonne Oliw 38,7, Karin Appelström 41,3. 100 fritt, p 60: Christer Johansson 1.09,7, Jörgen Erixon 1.09,7, Dennis Bergström 1.10,9. 50 fjäril, fl 61: Yvonne Carlsson 40,4, Marita Fotmeijer 1.00,3. 50 fritt, p 61: Hans Haglund 36,4, Anders Broo 36,7, Björn Brändström 38,6. 25 fjäril, fl 62: Catarina Gimnell 21,0, Caroline Gubacsi 24,0. 50 fritt, p 62: Henrik Knape 45,1, Anders Bokvist 47,0, Jörgen Stadler 49,4. 25 fjäril, fl 63: Brigitta Carlsson 20,2, Catarina Friman 23,8, Elisabeth Lindman 25,9. 50 fritt, p 63: Torbjörn Fredriksson 41,7, Per Henrik Forsberg 51,5.

100 fritt, fl 56 o tid: Anita Zarnowiecki 1.04,1, Kerstin Appelström 1.09,4. 100 fjäril, p 56 o tid: Jan Gustavsson 1.05,1, Tomas Ek 1.08,2 Bo Sandkvist 1.08,3. 100 fritt, fl 57: Ida Hansson 1.04,2, Anette Olsson 1.07,7, Gunilla Eriksson 1.10,6. 100 fjäril, p 57: Sonny Isacsson 1.16,6, Carl Just 1.21,7, Gunnar Strid 1.21,8. 100 fritt, fl 58: Pia Strand 1.07,8, Ann Seger 1.09,8, Christina Johansson 1.11,0. 50 fjäril, p 58: Gunnar Ekstedt 37,7, Mats Eriksson 38,1, Christer Broo 38,8. 100 fritt, fl 59: Anita Hanefors 1.10,9, Britt Inger Olsson 1.16,8, Marie Louise Drott 1.18,7, Christina Nedholm 1.19,0. 50 fjäril, p 59: Stefan Ar-

vidsson 34,5 Hans Gimnell 34,7, Jimmy Lundbäck 35,3. 100 fritt, fl 60: Anette Fredriksson 1.11,4, Yvonne Oliw 1.15,2, Karin Appelström 1.18,1, Hillevi Friman 1.19,6. 50 fjäril, p 60: Jörgen Erixon 34,4, Christer Johansson 35,9, Martin Johansson 36,4, Dennis Bergström 36,6. 50 fritt, fl 61: Yvonne Carlsson 35,3, Janette Ljungdahl 42,6, Karin Franzén 44,3, Monica Dahlgren 45,4, Jeanette Wåhlberg 46,7. 50 fjäril, p 61: Björn Brändström 43,0, Hans Haglund 43,2, Anders Broo 50,9, Svante Dolff 55,7. 50 fritt, fl 62: Catarina Gimnell 36,6, Marie Andreasson 43,5, Caroline Gubacsi 48,0. 20 fjäril, p 62: Henrik Knape 19.0, Jörgen Stadler 23,7, Dennis Ljungholm 27,1, Anders Bokvist 27,4. 50 fritt, fl 63 o sen: Birgitta Carlsson 38,2, Catarina Friman 40,6 Elisabet Lindman 46,7, Mabel Berggren 47,0. 25 fjäril, p 63: Torbjörn Fredriksson 21,9, Micael Berhen 47,0. 100 bröst, fl 56 o tid: Anita Zarnowiecki 1.25,1, Ann Mårdbrink 1.30,1, Renée Ek 1.31,5. 100 rygg, p 55 o tid: Jan Gustavsson 1.05,7, Tommy Palstam 1.08,7. 100 rygg, p 56: Thomas Ek 1.08,5, Bernt Jönsson 1.21.3. 100 bröst, fl 57: Inger Zetterquist 1.22,2, Lena Eriksson 1.29,3, Ida Hansson 1.30,0. 100 rygg, p 57: Sonny Isaksson 1.12,0, Gunnar Stridh 1.21,4. 100 rygg, p 58: Gunnar Ekstedt 1.23,7,! Ronny Edlund 1.24,4, Mats Eriksson 1.24,8. 100 bröst, fl 58: Pia Strand 1.26,1, Christina Johansson 1.28,5, Anita Smith 1.29,3, Ann Seger 1.30,6. 200 bröst, fl 59: Marie Louise Drott 1.27,5, Anita Hanefors 1.34,3, Britt Inger Olsson 1.36,2, Kristina Nordholm 1.36,8. 100 rygg, p 59: Stefan Arvidsson 1.22,4, Anders Gustavsson 1.24,4. 100 bröst, fl 60: Annette Fredriksson 1.19,9, Karin Appelström 1.34,4. Yvonne Oliw 1.34,6, Kate Otterström 1.39,5. 100 rygg, p 60: Dennis Bergström 1.23,2, Christer Johansson 1.23,8, Jörgen Erixon 1.24,2. 50 bröst, fl 61: Yvonne Carlsson 43,4, Janette Ljungdal 45,8, Britt Marie Gustavsson 52,8. 50 rygg. p 62: Björn Brändström 43,1, Anders Broo 45,2, Hans Haglund 47,8. 50 bröst, fl 62: Catarina Gimnell 50,4, Caroline Gubacsi 52,3 Marie Andréasson 54,2, Annica Aho 54,2. 50 rygg, p 62: Anders Wilenby 54.5, Jörgen Stadler 55,2, Dick Andersson 55,9, Stefan Svensson 56,5. Henrik Knape 56,6, Tomas Wroblewski 56,9. 50 bröst, fl 63 o sen: Birgitta Carlsson 48,8, Elisabeth Lindman 52,2, Catarina Friman 52,9, Mabel Berggren 56,9, Åsa Lundvall 57,4. 50 rygg, p 63 o sen: Torbjörn Fredriksson 53,1, Per Henrik Forsberg 57,5, Christer Jönsson 1.11,0.

### KARLSTAD

**KSS personbästatävling Örsholmsbadet (50 m) 21/8.** 1500 fritt h: Tomas Söderström, KSS 19.41.8, 200 fjäril h: Lars Lindeberg, KSS 2.21,0, 200 fjäril d: Åsa Palm, KSS 3.15,5, 100 fritt h: Hans Boqvist KSS 1.02,5, Roger Johansson, KSS 1.06,3. Göran Linday, KSS 1.08,0. 100 fritt, d: Maria Palm, KSS 1.12,1. 100 rygg, h: Göran Westerlund, KSS 1.08,5. 100 bröst, d: Pia Becker, MSS 1.31,7, Annika Hulting, MSS 1.36,8. 100 bröst h: Thomas Björnstad, MSS 1.30,5, Tony Skoglund, MSS 1.33,2, Sven-Erik Sveder, MSS 1.33,6. 100 fjäril, h: Göran Westerlund, KSS 1.09,0.

### KARLSTAD

Örsholmsbadet 2/7 (50 m). 100 fritt h: Folke Sjöberg, MSS 1.00,9, Göran Westerlund, KSS 1.01,5. 100 fritt. d: Susann Carlsson, KSS 1.20,9. 100 bröst h: Ulf Nilsson, KSS 1.55,4. 100 bröst d: Siv Svensson, KSS 1.39,1, Susann Carlsson, KSS 1.44,0. 1500 fritt h: Tomas Söderström. KSS 19.01,6, Tomas Thor, MSS 19.20,4. 800 fritt h: Tomas Thor, MSS 10.02,4. 200 medley d: Siv Svensson, KSS 3.15,3. 200 medley h: Kennet Karlsson, KSS 2.31,0, Göran Linday, KSS 2.49,0.

### SKELLEFTEÅ

AC-cupen, Eddahallen 15/10. Förkortningar: In= inlandet. Sö= södra länsdelen. No= norra länsdelen. 200 bröst h: Åke Franzén, Sö 2.47,5, Teofil Norum, In 2.53,0, Brynolf Johansson, In 3.00,4, Hans Kempe, No 3.00,4. 200 bröst d: Carina Roslund, In 3.07,8, Ingegerd Berg, In 3.13,6, Lena Gustavsson, Sö 3.18,0. 100 bröst po f. 58—59: Jan-Olof Varodell, In 1.26,6, Göran Lindelöf, Sö 1.27,6, Mats Nilsson, In 2.28,5. 100 bröst fl: f. 58—59: Åsa Harldsson, In 1.26,1, Kristina Lindelöf, Sö 1.28,7, Eva Lindberg, Sö 1.36,2, Eva-Britt From, In 1.36,6. 100 bröst po f. 60—61: Ulf Granberg, Sö 1.30,6, Lars Gunneriusson, No 1.32,0, Leif Sjöblom, Sö 1.32,7. 100 bröst fl f. 60—61: Ann-Charlott Myrestam, Sö 1.28,5, Ann Lindahl, Sö 1.36,8, Margot Berglund In 1.39,3, Marit Rådman, No 1.39,6. 50 bröst po f. 1962: Bjarke Raaby, Sö 46,5, Jan Eriksson, No 47,0, Mikael Ekenberg, Sö 48,9, Sven Sahlin, In 49,0. 50 bröst fl f. 1962: Christina Dahlbäck, Sö 47,4, Bettina Ulonska, Sö 48,0, Lena Lindblom, In 52.2. 200 frisim h: Svante Rasmusson, Sö 2.00,6 (DR), Anders Nordensson, Sö 2.18,0, Teofil Norum, In 2.19,5. 200 frisim d: Gunilla Lundberg, Sö 2.17,8 (DR), Nina Simm, In 2.28,4, Carina Roslund, In 2.41,6. 100 frisim po 58—59: Mats-Åke Olsson, Sö 1.05,6, Göran Lindelöv, Sö 1.06,3, Ulf Lundmark, No 1.09,2. 100 frisim fl 58—59: Åsa Westerberg, In 1.09,8, Agneta Nilsson, Sö 1.09,8, Åsa Haraldsson, In 1.11,6. 100 frisim po 60—61: Ulf Granberg, Sö 1.09,3, Leif Sjöblom, Sö 1.09,8, Lars Gunneriusson, No 1.16,0, Anders Markström, No 1.17,7. 100 frisim fl 60—61: Ann-Charlott Myrestam, Sö 1.13,6, Maud Eriksson, Sö 1.17,7, Marit Rådman, No 1.20,5. 100 rygg h: Karl Persson, Sö 1.11,2, Anders Nordensson, Sö 1.11,2, Per Jonsson, In 1.12,2. 100 ryggsim d: Gunilla Lundberg, Sö 1.14,9, Barbro Ström, In 1.23,5, Agneta Simm, In 1.26,9. 100 rygg po 58—59: Åke Lindmark, Sö 1.25,5, Ulf Boström, No 1.28,2, Tommy Nilsson, In 1.31,7. 100 rygg fl 58—59: Marie Westberg, Sö 1.26,4, Anita Bergkvist, In 1.27,2, Eva Lindgren: Sö 1.27,5. 50 frisim po 1962: Bjarke Raaby, Sö 37,0, Pierre Kadin, No 39,6, Christer Norman, In 41,0, Mikael Ekenberg, Sö 41,4. 50 frisim fl 1962: Margareta Eiserman, Sö 38,7, Ulrika Dahlbäck, Sö 39,1, Katarina Lundmark, No 43,9. 100 fjärilsim h: Svante Rasmusson, Sö 1.02,6 (DR), Teofil Norum, In 1.09,0, Lars Gunnar Hedlund, No 1.11,4, Björn Carlborg, No 1.13,5. 100 fjäril d: Nina Simm, In 1.14,0, Lotta Lindblom, In 1.22,0. 100 fjäril po 58—59: Mats-Åke Olsson, Sö 1.18,5 Jan-Olof Varodell, In 1.25,3, Mats Nilsson, In 1.30,7. 100 fjäril fl 58—59: Åsa Vesterberg, In 1.23,7, Agneta Nilsson, Sö 1.25,9, Lena Ågren Sö 1.26,4. 4×50 frisim po: Södra länsdelen 2.06,3, Norra länsdelen 2.13,4, Inlandet 2.20,0. 4×50 frisim fl: Södra länsdelen 2.17,3, Inlandet 2.28,0, Norra länsdelen 2.28,4. Slutpoäng: Södra länsdelen 229 p. Inlandet 170 p. Norra länsdelen 119 p.

### GÖTEBORG

Sexdistriktsmatch i simning, första dagen, 100 fritt h: Göran Gunnerling, Småland 55,2 (DR), Lars-Göran Berntsson, Västergötland 56,5 Inge Andersson, Skåne 56,5, Bo Nilsson, Göteborg 57,0, Bengt Pålsson, Halland 59,6. 200 medley h: Tommy Palstam, G 2.18,6, Gert Linderos, S 2.21,6, Göran Kroon, Ö 2.22,6, Gunnar Johansson, V 2.28,1, Per Fridh, Smd 2.30,4. 200 rygg h: Inge Andersson, S 2.15,6, Jan Gustafsson, G 2.19,9, Jerker Wilson, Smd 2.20,8, Stefan Nilsson, H 2.26,4 Lars-Birger Odenlind, Ö 2.30,7. 400 fritt d: Irwi Johansson, G 4.42,9, Barbro Olsson, S 4.49,3, Margareta Rutqvist, V 4.52,5, Marie Sundeborg, Smd 4.52,5, Ann-Marie Lennheden, H 4.55,9 (DR). 200 fjäril h: Peter Pettersson, H 2.15,3 (DR), Peter Carlsson, Smd 2.16,7 (DR), Dag-Arild Hansen, S 2.19,9, Lars-Göran Berntsson, V 2.26,2, Leif Svärd, G 2.26,8. 200 bröst d: Jeanette Pettersson, V 2.47,6, Eva Olsson, G 2.54,4, Ann-Sofi Roos, S 2.58,1, Gabriella Wenell, Smd 3.00,6 Inger Rundgren, Ö 3.05,7. Sviktopp d: Ulrika Knape, G 220,10, Eva Johansson, V 177,90, Inger Karlsson, S 138,70, Anja Dalman, Smd 88,40. 4×100 medley d: Göteborg 4.46,3, Västergötland 4.52,5, Småland 4.53,5, Skåne 4.56,3, Östergötland 4.59,6, Halland 5.26,1. 4×200 frisim h: Göteborg 8.20,0, Småland 8.24,0, Östergötland 8.29,1 Skåne 8.30,2, Västergötland 8.38,8, Halland 8.56,5. Sammanlagt: 1) Göteborg 64 poäng, 2) Skåne och Småland 45, 4) Västergötland 42, 5) Östergötland 23, 6) Halland 20.

Andra dagen: 200 medley d: Irwi Johansson, G 2.34,7, Jeanette Pettersson, Vg 2.35,7, Eva-Lotta Kihlberg, Smd 2.37,7, Pia Zätterström, Sk 2.40,9. 100 fritt d: Ann Mårdbrink, G 1.02,1, Inger Andersson, Sm 1.04,0, Lena Hernö, Vg 1.04,9, Agneta Aronsson, Og 1,05,4. 200 bröst h: Göran Eriksson, G 2.36,6, Tommy Arneving, Sm 2.39,0, Björn Larsson, Og 2.39,3, Gert Linderos, Sk 2.39,4. 200 rygg d: Pia Zätterström, Sk 1.12,2, Marie Sundeborg, Sm 1.12,6, Barbro Langer, Og 1.14,5, Inge-Marie Nilsson, G 1.14,8. 400 fritt h: Göran Gunnerling, Sm 4.16,8, Inge Andersson, Sk 4.19,2, Bo Nilsson, G 4.20,3, Peter Pettersson, H 4.23,7. 100 fjäril d: Eva Andersson, G 1.08,4, Jeanette Pettersson, Vg 1.10,8, Else Gunsten, Sk 1.11,8, Monica Ulvar, Sm 1.23,6. Sviktopp h: Christer Sandstedt, G 191,40, Tord Andersson, Sk 177,25, Christer Björklund, Vg 174,05, Bo Sjögren, Sm 163,8. 4×100 medley: Småland (Jerker Wilsson, Tommy Arneving, Peter Karlsson, Göran Gunnerling), 4.18,1 Skåne 4.20,3, Göteborg 4.20,4. 4×100 fritt d: Göteborg (Irwi Johansson, Eva Andersson, Ida Hansson, Ann Mårdbrink), 4.16,5, Skåne 4.17,3 Småland 4.20,5. Poäng: 1) Göteborg 128, 2) Småland 99, 3 Skåne 94, 4) Västergötland 73, 5) Östergötland 51, 6) Halland 35. Sammanlagt efter fyra år: 1) Göteborg 465, 2) Skåne 443, 3) Småland 313, Östergötland 303, 5) Västergötland 281, 6) Halland 113.

### LANDSKRONA

Citadellsum. 23—24/7 (50 m). Flickor A: 100 m fritt: 1. Pia Lindgren, Ystad SS 1.08,2, 2. Birgitta Ögren, Landskrona S 1.09,2, 3. Kristina Ögren, LS 1.09,2. 200 m bröst: 1) Pia Zetterström, Limhamn 3.05,0, 2. Britt-Maria Roos, KSLS 3.06,4, 3. Kristina Ögren, LS 3.11,4. 200 m fjäril: 1. Pia Lindgren, YSS 2.43,7, 2. Kristina Ögren, LS 2.54,7 3. Birgitta Ögren, LS 3.08,5. 400 m fritt: Pia Zetterström, LSS 5.10,6, 2. Pia Lindgren, YSS 5.11,9, 3. Annika Gustavsson, LS 5.34,7.

Pojkar A: 100 m fritt: 1. Conny Karlsson, YSS 1.01,4, 2. P. H. Andersson, Ran 1.01,6, 3. Björn Sonesson, LSS 1.02,0. 200 m bröst: 1. Peter Appelkvist, KSLS 2.53,0, 2. Bengt Johansson, KSLS 3.01,0, 3. Alf Årenberg, VSLS 3.02,9. 400 m fritt: Conny Karlsson, YSS 4.36,2, 2. P. H. Andersson, Ran 4.39,2, 3) Björn Sonesson, LSS 4.39,2.

Flickor B: 100 m fritt: Susanne Martinsson, KSLS 1.06,5, 2. Monica Dahlin, YSS 1.06,8, 3. Åsa Johansson, KSLS 1.06,8. 200 m bröst: 1. Åsa Johansson, KSLS 2.59,0, 2. Ann-Sofie Roos, KSLS 2.59,2, 3. Marina Ekelund, Ran 3.12,3, 4. Eva Andersson, VSLS 3.12,3. 100 m fjäril: 1. Åsa Johansson, KSLS 1.18,6 2. Ann-Sofie Roos, KSLS 1.19,0, 3. Monica Dahlin, YSS 1.21,4.

Pojkar B: 100 m fritt: 1. Jonny Lundström, Ran 1.03,4, 2. Dan Eliasson, YSS 1.04,0, 3. Jan Ladeborn, VGIS 1.04,6. 200 m bröst: 1. Jan Ladeborn, VGIS 2.52,7 (distriktsrek. Halland), 2. Lars Sandström, VGIS 3.07,5, 3. L. O. Bengtsson, MS 3.08,5. 100 m fjäril: 1. Dan Eliasson, YSS 1.10,8, 2. Christian Syrén, YSS 1.12,9, 3. Magnus Green, TSS 1.15,2.

Flickor C, 100 m fritt: 1. Katarina Ljungkvist, ÅSS 1.23,1, 2. Cecilia Hansson, KSLS 1.25,1, 3. Katarina Ivholt, Ran 1.26,1. 200 med-

ley: 1. Katarina Ljungkvist, ÅSS 2.53,9, 2. Marie Nilsson, YSS 2.57,0 3. Britt-Marie Olsson, ÅSS 3.00,6.

Pojkar C: 100 m rygg: 1. Tore Bergman, KSLS 1.22,5, 2. Gunnar Persson, ÄSS 1.23,6, 3. J. O. Johansson, KSLS 1.24,8. 200 medley: 1. Tore Bergman, KSLS 2.52,0, 2. P. O. Johansson, YSS 2.54,8, 3. Lars Svensson, KSLS 2.54,8.

Flickor D: 100 m rygg: 1. Lena Svensson, LS 1.30,6, 2. Eva Andersson, ÅSS 1.34,1, 3. Carola Gustavsson, LS 1.36,2. 200 medley: 1. Lena Svensson, LS 3.10,0, 2. Carola Gustavsson, LS 3.21,5, 3. A-K. Mattsdotter, KSLS 3.27,6.

Pojkar D: 100 m rygg: 1. Jerker Holm, MS 1.28,3, 2. Torbjörn Hansson, S 71 1.32,0, 3. Jörgen Persson, KSLS 1.34,5. 200 medley: 1. Jerker Holm, MS 3.06,3, 2. Jörgen Persson, KSLS 3.17,3, 3. Torbjörn Hansson, S. 71 3.20,7.

4×100 m fritt flickor A-D: 1. KSLS 5.27,1, 2. YSS lag 1 5.30,1, 3. YSS lag 2 5.40,4.

Flickor A, 200 m rygg: 1. Pia Zetterström, LSS 2.40,0, 2. Annika Gustavsson, LS 3.01,0, 3. Christine Dahlgren, MS 3.04,1. 200 medley: 1. Pia Zetterström, LSS 2.42,8, 2. Kristina Ögren, LS 2.50,6, 3. Birgitta Ögren, LS 2.55,0. Pojkar A, 200 m rygg: 1. Conny Karlsson, YSS 2.34,5, 2. Bo Karlsson, LS 2.35,6, 3. Jan Sederholm, SSA 2.39,8. 200 medley: 1. Conny Karlsson, YSS 2.32,0, 2. Benny Olsson, LS 2.35,6, 3. Mats Öhrt, HS 2.36,1. Flickor B, 200 m rygg: 1. A.-K. Andersson, TSS 2.46,4, 2. Maria Folkesson, KSLS 2.47,5, 3. Pia Sundgren, KSLS 2.51,0. 200 medley: 1. Åsa Johansson, KSLS 2.43,9, 2. Ann-Sofie Roos, KSLS 2.44,4, 3. S. Martinsson 2.50,8. 400 fritt: 1. Monica Dahlin, YSS 4.56,5, 2. S. Martinsson 5.06,2, 3. Ann-Helen Magnusson, YSS 5.08,1. Pojkar B, 200 m rygg: 1. Björn Persson, YSS 2.35,4, 2. Jonny Lundström, Ran 2.39,6, 3. Jan Ladeborn, VGIS 2.42,8. 400 m fritt: 1. Dan Eliasson, YSS 4.38,5, 2. Christian Syrén, YSS 4.47,7, 3. Jonny Lundström, Ran 4.47,7. 200 medley: 1. Dan Eliasson, YSS 2.36,7, 2. Jonny Lundström, Ran 2.39,8, 3. Björn Persson, YSS 2.44,4. Flickor C, 100 m fritt: 1. Marie Nilsson, YSS 1.09,1, 2. Maria Svensson, LS 1.10,2, 3. Katarina Ljungkvist, ÅSS 1.11,4. 100 m bröst: 1. Katarina Ljungkvist, ÅSS 1.31,5, 2. Kristin Björklund, KSLS 1.32,6, 3. Britt-Marie Olsson, ÅSS 1.38,0. 100 m fjäril: 1. Katarina Ljungkvist, ÅSS 1.21,0, 2. Marie Nilsson, YSS 1.21,9, 3. Britt-Marie Olsson, ÅSS 1.26,0. Pojkar C, 100 m fritt: 1. Jörgen Nilsson, YSS 1.08,9, 2. Tore Bergman, KSLS 1.10,3, 3. Peter Lundgren, YSS 1.11,6, 4. Urban Olsson, Viggen 1.11,6. 100 m bröst: 1. Ulf Jönsson, SSA 1.26,6, 2. Lars Svensson, KSLS 1.28,3, 3. Peter Johnsson, KS 1.31,0. 100 m fjäril: 1. Peter Lindgren, YSS 1.17,0, 2. P. O. Johansson, YSS 1.17,3, 3. Lars Svensson, KSLS 1.22,7. Flickor D, 100 m fritt: 1. Lena Svensson, LS 1.17,3, 2. Eva Andersson, ÅSS 1.22,5 3. A.-K. Mattsdotter, KSLS 1 23,1. 100 m bröst: 1. Lena Svensson, LS 1.39,9, 2. Susanne Andersson, KSLS 1.42,3, 3. Carola Gustavsson, LS 1.42,7. 100 m fjäril: 1. Lena Svensson, LS 1.32,9, 2. Eva Andersson, ÅSS 1.44,9, 3. Carola Gustavsson, LS 1.47,2. Pojkar D: 100 m fritt: 1. Jerker Holm, MS 1.13,3, 2. Torbjörn Hansson, S 71 1.18,6, 3. Peter Blad, YSS 1.19,7. 100 m bröst: 1. Torbjörn Hansson, S 71 1.37,8, 2. Jerker Holm, MS 1.42,9, 3. Jörgen Persson, KSLS 1.44,9. 100 m fjäril: 1. Jerker Holm, MS 1.32,3, 2. Lars Christiansson, HS 1.42,9, 3. Jörgen Persson, KSLS 1.43,4. Flickor A-D 4×100 m medley: 1. KSLS 5.38,8, 2. LS lag 2 5.55,0, 3. YSS lag 1 5.56,2. Pojkar A-D 4× 200 m fritt: 1. YSS lag 1 10.05,3, 2. KSLS 10.23,8, 3. YSS lag 2 10.50,8.

**FILIPSTAD**

FIF:s höstsimningar, Spångbergshallen 21/10 (25 m). Delt. klubbar: Borlänge SS = BSS, SK Elfsborg = Elfsborg Filipstads IF= FIF, Karlskoga SS= Kga SS, Karlslunds SS= Ksd SS, Kristinehamns SS= KrSS, Lambertseter SK= LSK, Malsjö SS= Malsjö, Mariestads SS= MSS, Skara SS= SSS, Uddevalla SF= USF, Västerås SS= VSS, Åsnes SK= ÅSK.

100 frisim h: Staffan Karlsson, Kga SS 58,9, Thomas Jansson, FIF 58,9, Ove Lindqvist, BSS 1.00,0 Göran Linday, Ksd SS 1.00,9, Jan Rippe, MSS 1.02,1, Peter Larsson, Elfsborg 1.02,2, Thomas Bäck, BSS 1.02,3, Ingvar Spetsmark, USF 1.02,3, Anders Rutqvist, MSS 1.02,5 Gunnar Johansson, MSS 1.02,6, Ulf Zachrisson, Elfsborg 1.02,7. 100 fjäril d: Jeanette Pettersson, Elfsborg 1.11,1, Annika Ericsson, KIF 1.12,6, Elisabeth Gustafsson, SSS 1.13,9, Marina Eklöf, MSS 1.14,7, Ann-Marie Tallberg, FIF 1.16,0, Harriet Gustavsson, Kga SS 1.16,1, Maria Palm Ksd SS 1.16,9. 100 bröst po —60 o sen: Per Beringer, VSS 1.27,3, Alf Oskarsson, Kga SS 1.29,8, Åke Nylén, Kga SS 1.31,2, Thomas Eriksson, VSS 1.32,4, Bengt Beringer, VSS 1.33,9, Jan Bergh, SSS 1.34,6, Björn Torsteinsrud, USF 1.36,7. 100 rygg h: Kenneth Karlsson, Ksd SS 1.06,9, Bengt Håkansson, KIF 1.08,3, Jan Magnusson, Kr SS 1.10,9, Tomas Israelsson, Kga SS 1.12,2, Lennart Gustavsson, Elfsborg 1.12,3. 100 frisim d: Yvonne Möller, MSS 1.05,8, Margareta Rutqvist, MSS 1.06,0, Lena Borglund, KIF 1.06,4, Ulla-Karin Solum, BSS 1.06,4, Margareta Alm, BSS 1.06,6, Annika Ericson, KIF 1.07,2, Irene Bävman, Ksd SS 1.07,2. 100 frisim fl —60 o sen: Pia Ottosson, MSS 1.05,1, Ylva Persson, BSS 1.05,1, Ann-Mari Tallberg, FIF 1.07,3, Susanne Collgård, KIF 1.08,2, Helena Holmqvist, USF 1.09,3, Elisabeth Gustafsson, SSS 1.10,4, Gunilla Siljebäck, VSS 1.11,1, Carina Ljungdahl, FIF 1.11,5, Åsa Söderman, Elfsborg 1.12,0, Lena-Maja Vähätalo BSS 1.12,0. 100 bröst h: Tomas Kensén, Kga SS 1.11,0, Leif Simonsson, USF 1.14,8 (DR), Ulf Clavell, KIF 1.16,2, Roger Hansson, USF 1.18,5, Anders Nylén, Kga SS 1.18,5, Björn Solum, BSS 1.20,0. 100 bröst d: Jeanette Pettersson, Elfsborg, 1.16,7, Kristina Lie, KIF 1.21,8 (DR), Lena Bäcklund, FIF 1.22,2 (DR), Marina Eklöf, MSS 1.22,9, Annemoo Nyberg, Kr SS 1.25,0, Pia Becker, Malsjö 1.27,8, Inger Oskarsson, Kga SS 1.28,7, Marie Öman, Elfsborg 1.29,3. 100 frisim po —60 o sen; Per Beringer, VSS 1.07,5, Bengt Beringer, VSS 1.08,7, Åke Nylén, Kga SS 1.10,5, Thomas Eriksson, VSS 1.11,0, Alf Oskarsson, Kga SS 1.11,5, Anders Flink, BSS 1.12,2, Tomas Haglund, Kga SS 1.13,3, Lars Nicklasson, Kr SS 1.13,4, Leif Nyqvist, KIF 1.13,8, 400 frisim h: Ove Lindqvist, BSS 4.28,5 Anders Rutqvist, MSS 4.28,8, Bengt Håkansson, KIF 3.35,1, Gunnar Johansson, MSS 4.35,5, Göran Linday, Ksd SS 4.43,2, Boo Falkman, Kr SS 4.44,2, Ulf Zachrisson, Elfsborg 4.44,2, Tomas Söderström, Ksd SS 4.45,4. 100 rygg d: Harriet Gustavsson, Kga SS 1.14,6, Marie-Louise Vösu, BSS 1.18,5, Lena-Maja Vähätalo, BSS 1.18,5, Lena Lie, KIF 1.19,9, Kristina Lie, KIF 1.20,4, Lena Lidberg, SSS 1.21,4, Ingrid Gustafsson, Kr SS 1.21,6, Helena Holmqvist, USF 1.21,9. 100 bröst fl —60 o sen: Elisabeth Gustafsson, SSS 1.24,8, Ann-Marie Tallberg, FIF 1.25,6, Ylva Persson, BSS 1.28,8, Anette Pettersson, USF 1.30,3, Eva Blomster, VSS 1.31,8, Elisabeth Persson, KIF 1.35,0, Eva Mellqvist, FIF 1.35,2, Gunilla Siljebäck, VSS 1.35,5. 100 fjäril h: Lars Lindeberg, Ksd SS 1.02,7, Jan Magnusson, Kr SS 1.04,9 Kenneth Karlsson, Ksd SS 1.05,1, Peter Larsson, Elfsborg 1.07,2, Leif Simonsson, USF 1.08,3, Seppo Ovaskainen, Kga SS 1.10,0, Tomas Bäck, BSS 1.10,9. 400 frisim d: Margareta Rutqvist, MSS 4.49,3, Pia Ottosson, MSS 4.50,4, Yvonne Möller, MSS 4.50,6, Ulla-Karin Solum, BSS 5.07,5, Annemoo Nyberg, Kr SS 5.14,5, Helena Holmqvist, USF 5.14,7, Irene Bävman, Ksd SS 5.17,2.

**GÄVLE**

**Harnäs—Skutskärs Simsällskaps ungdomstävlingar i Strömbadet 6/5.** (25 m). 50 bröst fl 62 e. sen: Eva Södergren, SIK 53,0, Lena Andersson, SIK 53,4, Kristina Karlsson, Hudik 53,6. 50 bröst p. 62 o. sen: Johan Fredriksson, BSS 49,3, Jonas Seger, SIK 50,8, Jan Grönkvist, BSS 51,5, Jan Sjöberg, Hellas 52,3. 100 frisim fl 58—59: Inga Norrbelius, GSS 1.08,6, Karin Jakobsson, HSS 1.10,2, Majken Elfström, Hudik 1.12,1, Anna Lindström, Hellas 1.13,3. 100 frisim p. 58—59: Björn Gadestedt, IIK 1.07,4, Leif Andrée, Hellas 1.08,8, Tomas Andersson, HSS 1.12,0, Björn Guttman, ÖSK 1.12,7. 100 frisim fl. 60—61: Birgitta Grandin, SIK 1.12,0, Lena Andersson, HSS 1.15,9, Kristin Lindström, HAIF 1.18,3. 100 frisim p. 60—61: Björn Hjortstad, SIK 1.17,4, Ambjörn Åkerman, ÖSK 1.20,2, Per Lindvall, Hellas 1.22,3. 200 bröst fl 58—59: Agneta Sundqvist, ÖSK 3.08,8, Marie Lindström, HAIF 3.09,6. 200 bröst p. 58—59: Lars Hallén, HSS 3.10,5, Per Öquist, HSS 3.10,8, Jonas Pettersson, IIK 3.10,9. 100 bröst fl. 60—61: Kristin Lindström, HAIF 1.32,3, Ann-Ch. Busk, SIK 1.34,3, Anna Rainer, GSS 1.37,0, Carina Elfström, Hudik 1.37,6. 100 bröst p. 60—61: Björn Hjortstad, SIK 1.32,6, Tomas Lindgren, SIK 1.33,1, Ambjörn Åkerman, ÖSK 1.42,6. 100 rygg fl. 58—59: Agneta Sundqvist, ÖSK 1.18,6, Inga Norrbelius, GSS 1.22,4, Majken Elfström, Hudik 1.24,4. 100 rygg p. 58—59: Leif Andrée, Hellas 1.20,9, Björn Guttman, ÖSK 1.21,3, Björn Gadestedt, IIK 1.22,1. 100 rygg fl. 60—61: Birgitta Grandin, SIK 1.27,1, Lena Andersson, HSS 1.29,6.

**KÖPING**

100 rygg p. f. 57 o. sen.: Nils Andreasson, ESS 1,21,3, Anders Nilsson, KSS 1.24,0. 100 rygg fl. f. 57 o. sen.: Margita Sand ESS 1,23,8, Eva Johansson, NSS 1.25,0, Lise-Lotte Lindquist, NSS 1.26,4. 200 bröst p. f. 1955-58: Stefan Andersson, NSS 2.49,8, Göran Forsén, ESS 2,59,4, Anders Hansson, KSS 3.02,1. 100 bröst p. f. 59 o. sen.: Sten Åke Gustafsson, KSS 1.35,0, Mikael Söderström, NSS 1.41,2, Kenth Jäder, ESS 1.42,2. 200 bröst fl. f. 1955-58: Ann-Christine Andersson, NSS 3.12,1, Anneli Pannula, KSS 3.16,6, Lillemor Hjelm, NSS 3.17,2. 100 bröst fl. 59 o. sen.: Ing-Marie Westergren, ESS 1.36,3, Cristina Paulsson, KSS 1.37,4, Eva Johansson, NSS 1.39,8. 100 frisim p. f. 59 o. sen.: Sten-Åke Gustafsson, KSS 1.08,5, Martin Wennerström, KSS 1.17,2, Urban Revenue, KSS 1.23,4. 100 frisim fl. f. 59 o. sen.: Eva Johansson, NSS 1.11,7, Ann-Marie Jansson, KSS 1.16,0, Cristina Paulsson, KSS 1.19,8. 200 frisim p. f. 1955—58: Sören Magnusson, NSS 2.18,2, Jan Tördahl, ESS 2.20,0, Stefan Andersson, NSS 2.23,6, Jan Åberg, NSS 2.26,7. 200 frisim fl. f. 1955—58: Lena Jansson, KSS 2.35,0, Camilla Sand, ESS 2.35,2, Lise-Lotte Lindquist, NSS 2.35,3. 10×50 m frisim: Eskilstuna Simsällskap 5.26,9, Nyköpings Simsällskap 5.44,6, Köpings Simsällskap 5.50,8.

# KONSTSIM

**GÖTEBORG**

DM — Solo 22/10. Figurtävling A-klassen: Marie Cervin, S 02 63,61 p., Barbro Anshén, S 02 61,80 Berit Lönn, S 02 58,18, Lena Ruthström, S 02 57,46, Marie Hansson, S 02 53,08, Ingela Johansson, GKK/Naj. 44,82. Musiksimning — Solo — A-klassen: Marie Cervin, S 02 101,11 p., (DM-mästarinna), Barbro Anshén, S 02 98,47, Berit Lönn, S 02 90,68, Lena Ruthström, S 02 89,96, Marie Hansson, GKK/N. 84,75, Ingela Johansson, GKK/N. 72,32. Extratävling Figurtävling — B-klass: Ann Johansson, S 02 47,49 p., Christina Berggren, S 02 34,18, Lena Kristensson, GKK/N. 30,80. Musiksimning — B-klass: Ann Johansson, S 02 70,16 p., Christina Berggren, S 02 59,18, Lena Kristenson, GKK/N. 56,63. Figurtävling — C-klass: Renée Ek, S 02 45,15 p., Margareta Andersson, S 02 42,88, Christina Gregorson, S 02 32,56.

SVENSKA SIMFÖRBUNDET
Sveavägen 29, 111 34 STOCKHOLM
Telefon 14 18 30

# PRISLISTA

(gällande från den 1 jan. 1972)

### Ungdomens simmärken:

| | |
|---|---|
| "Fisken" | 1:50 |
| Järn | 2:— |
| Brons | 2:— |
| Silver | 2:50 |
| Kandidatmärke | 3:— |
| Fisken, tyg | 1:— |
| Kandidatmärke tyg | 2:— |

### Magistermärken:

| | |
|---|---|
| Järn | 3:50 |
| Brons | 4:— |
| Brons, miniatyr | 4:— |
| Silver | 5:— |
| Silver, miniatyr | 5:— |
| Guld | 6:— |
| Guld, miniatyr | 6:— |
| Guld med emalj | 7:— |
| Guld med emalj, miniatyr | 7:— |
| Magistermärke, tyg | 2:— |

### Påbyggnadsplaketten:

| | |
|---|---|
| Brons | 7:— |
| Försilvrad | 10:— |
| Förgylld | 12:50 |

### Elitmärken:

| | |
|---|---|
| Brosch | 12:50 |
| Miniatyr | 12:50 |

### Simhopparmärken:

| | |
|---|---|
| Järn | 2:— |
| Brons | 3:— |
| Silver | 4:— |

### Konstsimmärken:

| | |
|---|---|
| Järn | 6:— |
| Brons | 6:— |
| Silver | 7:— |
| Guld | 8:— |

### Diplom:

| | |
|---|---|
| Kandidatdiplom | 2:— |
| Magisterdiplom | 2:50 |
| Prisdiplom | 1:— |
| Textning | 1:— |
| Kursdiplom | 1:— |
| Pillövskrans | 2:— |
| Eklövskrans | 2:— |

### Plaketter:

| | |
|---|---|
| Promotorplakett | 10:— |
| Försilvrade "Prima" och "Primus" | 5:— |
| Brons "Ultima" och "Ultimus" | 4:— |
| Prisplakett, brons | 5:— |
| Prisplakett, silver | 6:— |

### Standardmedaljer:

| | |
|---|---|
| Brons | 4:50 |
| Brons, miniatyr | 2:— |
| Silver | 6:50 |
| Silver, miniatyr | 3:— |
| Gravering per bokstav | —:20 |

### Simmateriel:

| | |
|---|---|
| Simdräkter Speedo | |
| Barn stl. | 32:— - 43:—* |
| Dam stl. | 35:— - 50:—* |
| Simbyxor Speedo | |
| Barn stl. | 23:— - 32:—* |
| Herr stl. | 24:— - 35:—* |
| Näsklämma | 2:75* |
| Öronproppar | 2:75* |
| Simglasögon | 11:— - 14:—* |
| Hoppdomarskyltar, pr st. | 10:— |
| Coll craft | 75:—* |
| Badmössa | 3:50* |
| Längdräkningsskyltar, pr st. | 10:— |
| Poloboll "Voit" | 125:—* |
| Polomössor, numrerade, per set (11 st.) | 22:—* |
| Polomössor, onumrerade, per styck | 2:25* |
| Domarflagga | 4:—* |
| Måldomarflagga vit eller röd, per styck | 3:—* |
| Tidur för vattenpolo | 175:—* |
| Tidur, simning 1/10 sek. | 125:—* |
| Tidur, simning med dubbla visare 1/10 sek. | 250:—* |
| Träningsur | 350:—, 550:—* |
| Glasfibersvikt | 1.600:—* |
| Svikt lamellbyggd belagd med halkskyddsmatta | 600:—* |
| Svikt "Duraflex" | 3.000:—* |
| Livräddningsattrapp | 75:—* |
| Crawlplatta | 13:—* |
| Handstödsplatta | 9:—* |
| Avgränsningslina 9 mm grön polyetenlina försedd med fästkrokar och spännanordning | |
| Lina i 25 m längd med 4 flöten per meter | 225:—* |
| Lina, helt m. flöten | 325:—* |
| Lina i 50 m längd med 4 flöten per meter | 375:—* |
| Lina helt. med flöten | 650:—* |
| Djupdykningssänke | 12:—* |
| Simdyna | 10:— 20:—* |
| Simstång, svets. ögla | 35:—* |

### Litteratur:

| | |
|---|---|
| Stadgar och tävlingsbestämmelser | 3:— |
| Tävlingsprotokoll, simning | 1:50 |
| Poängtabell, simning | 7:— |
| Poängtabell: hopp | 1:— |
| Tävlingsprotokoll, hopp | 6:— |
| Tävlingsprotokoll, polo | 6:— |
| Affischer, per st. | —:35 |
| Lärobok, "Konstsim" | 6:50 |
| Startkort, enkla | —:05 |
| Startkort, dubbla | —:15 |
| Träningspärm | 4:50 |
| Lärobok i hopp | 5:75 |
| Filmslingor | 200:— |
| Rekordanmälan | 1:50 |
| Simma | 23:—* |
| Instruktörspärm | 14:— |

* I dessa priser ingår lagstadgad mervärdesskatt.

# ÄNGELHOLMS ALLMÄNNA BAGERIFÖRENING

Huvudaffär: Skolgatan 13 — Tel. 106 72

Filial: Storgatan 30 — Tel. 113 43

**Rekommenderar sina välkända tillverkningar**

**Största, modernaste bageriet på platsen**

SBG

# AB BENGTSSONS GUMMIVERKSTAD

Verkstadsgatan — 262 00 ÄNGELHOLM

Tel. 0431/152 51, 178 95

**NYA DÄCK och SLANGAR**

**REGUMMERING - DÄCKREPARATIONER**

**BALANSERING och MONTERING**

**Efterhör våra specialpriser på kompletta dubbade vinterhjul**

# VÄSTRA KARUPS MEJERIFÖRENING

VÄSTRA KARUP

Telefon 0431/600 01

**Rekommenderar sina MEJERIPRODUKTER**

UTGIVARKORSBAND
Simsport, Sveavägen 29
111 34 Stockholm




MELLERSTA SKANES TRYCKERI AB
HÖRBY
1972

# Simsport

MEDDELANDEN FRÅN SVENSKA SIMFÖRBUNDET



imförbundets ordförande Gunnar Werner och vice ordfö-
nden Lars-Ola Nyberg med belöningen "Årets förbund"
fter utdelningen. 50.000 välkomna kronor till simningen!

## GULD REGN på svensk simning!

Svenska Dagbladets guldmedalj för årets främsta svenska idrottsprestation till Ulrika Knape, 17. Utmärkelsen som "Årets förbund" — med bl. a. belöning på 50.000 kronor från Riksföreningen för idrottens främjande — nog har det blivit guldregn över Simförbundet på sistone. Vår avgående SK-bas, Stig Ohlsson, var en av 71 utnämnda riddare av Vasaorden vid ordensregnet i samband med kung Gustaf Adolfs 90-årsdag. Gissningsvis kommer utmärkelser och belöningar att fortsätta regna över svensk simning, när man i julmånaden på riks- och lokala plan korar och belönar årets toppar. Belöningen som "Årets förbund" var välkommen — ordförande Gunnar Werner menar om de 50.000:

— Vi har många hål att täta i förbundskassan. Vår stora satsning de senaste åren har gett stora framgångar men också kostat stora pengar.



Ulrika Knape gratuleras till dagbladsguldet av tränare Gu
nel Weinås, själv i oktober hugnad med TT-belöning
"Årets namn" bland svenska idrottsledare

12 DECEMBER 1972 — ÅRGÅNG 27