UTGIVARKORSBAND
Simsport, Sveavägen 29
111 34 Stockholm

KÖPKNUTEN Fira segern eller svälj förlusten med ett bra mål på

ICA
TEXACO

Janssons frestelse

— stället med god mat, mycken mat o mat i rätt tid —

RESTAURANG - SERVICEBUTIK - KIOSK - BENSINSERVICE

2 km. söder om Vagnhärad alldeles intill E4

Bra parkeringsplats - Kundtoalett - Kundtelefon

Öppet alla dagar 9.00—22.00.

Telefon 0156/100 77 Välkomna!

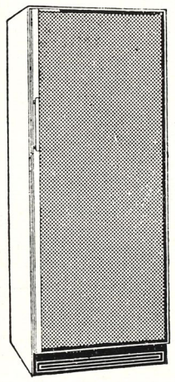

Nu finns det kylskåp som har färg på utsidan!

Dom har paneler i 4 olika färger att välja emellan.

Kom in och låt oss visa Electrolux nya Future Line!

Electrolux hemtjänst

· Demonstration och service

GÖTE NORLING AB

Strandvägen 192 — Lomma

Tel. 040/41 04 60, 41 03 95

JOHN. W. HEMLINS AB

Årsta. skolgr. 10

Box 43033

100 72 STOCKHOLM 43

Telefon 45 67 30

Restaurant CATTELIN

Storkyrkobrinken 9 — Telefon 08/20 18 18

STOCKHOLM

Dit går vi simmare och äter mycket gott efter tävlingarna

MELLERSTA SKÅNES HORBY CIVILTRYCKERI AB
1971

MEDDELANDEN FRÅN SVENSKA SIMFÖRBUNDET

Simsport

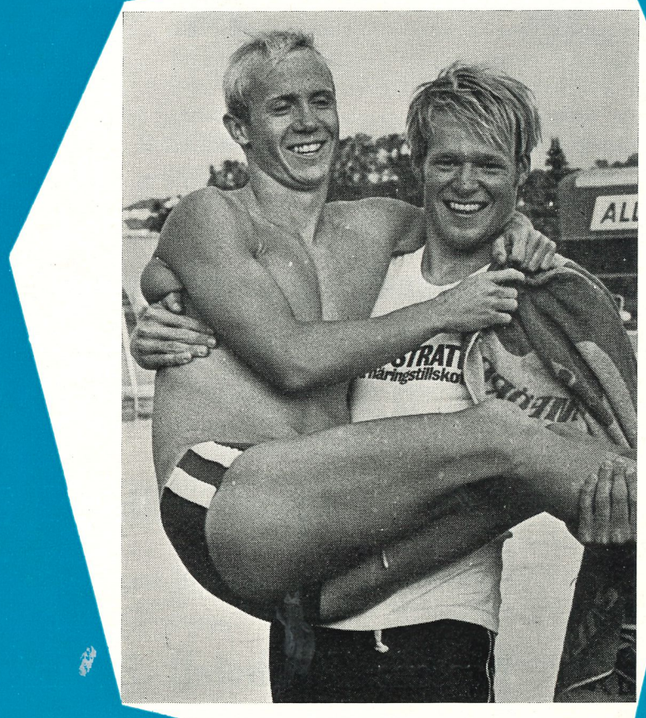

7-8 JULI—AUGUSTI 1971 — ÅRGÅNG 26

SM-nummer

Nå målet fortare —
Målspara hos

BORRBY SPARBANK
BORRBY

INGELSTADS och JÄRRESTADS HÄRADS SPARBANK
HAMMENHÖG och LÖDERUP

SKILLINGE SPARBANK
SKILLINGE

VALLBY SPARBANK
VALLBY

ÖSTERLENS SPARBANK
SIMRISHAMN

TOMMARP VITABY | GÄRSNÄS KIVIK | GYLLEBO S:T OLOF

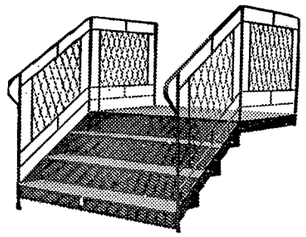

Den underhålls- och halkfria trappan från BYGG-SERVICE

Vi för järntrappor, balkonger, räcken, skärmtak, stegar m. m. samt rännor och rör i längder upp till 6 meter

Vi utför taktäckningar och plåtslageriarbeten

Vi tillverkar även Konstgranittrappor

Ring för kostnadsförslag

BYGG-SERVICE

Telefon Gävle 026/13 09 07
Åbyfors SÖDRA VALBO

LADDA UPP I FJÄLLEN

NORBERGS FJÄLLRINGEN i Härjedalen hälsar Er välkommen till något av våra hotell.

Ramundbergets Fjällgård 800 m. ö. h.

Telefon 0684/270 10
Modernt sport- och familjehotell med bastu, swimmingpool 15×5 m., motionshall, skidliftar, maskinpreparerade slalombackar i olika svårighetsgrad, skidskola, färdledare.
— Dans och underhållning.

Bruksvallarnas Fjällhotell 720 m. ö. h.

Telefon 0684/200 18
Trivsamt sport- och familjehotell. Dagliga utfärder med ledare. Bastu.
— Dans och underhållning.

Agatons Fjällhotell 725 m.ö.h.

Telefon 0684/250 15
Mittådalen
Hotellet för Er som söker lugn och ro och önskar göra trivsamma turer i en underbar fjällterräng. Bastu. Färdledare.

SIMSPORT
MEDDELANDEN FRÅN
SVENSKA SIMFÖRBUNDET
SVEAVÄGEN 29 - 111 34 STOCKHOLM
POSTGIRO: 55 37 02 - 2

Ansvarig utgivare:
ERNST W. LINDAHL

Telefon
08/14 18 30

Nr 7—8 — 1971 — Årgång 26

Prenumerationspris: kr 20:—
I utlandet kr 25:— för helår

Ur innehållet:

Jönköpings-SM 3–29
Militära-VM 31
Polo 33–34
Rolig landskamp 37
Swedish Cup 41

Simsommaren 1971

Denna ledarartikel skrivs i ett hotellrum i Reykjavik efter det att det svenska erövrat 15 guldmedaljer av 18 möjliga, tagit 7 silvermedaljer och 5 medaljer av bronsvalör i NM, en förkrossande överlägsenhet över våra nordiska grannar. Under tävlingarnas gång har vi fått rapporter från EJM-tävlingarna i Rotterdam, som innehållit guldmedelgraden blandat med andra valörer och poängplaceringar. Allt detta efter ett strålande SM i Jönköping, där Gunnar Larsson visade vissa mänskliga drag, till stor del beroende på konkurrenternas respektlöshet. Sommaren 1971 har hittills, när detta skrivs alltså, varit framgångsrik. Det för mig mest glädjande är, att ingen tycks ha slagit sig till ro efter det framgångsrika EM-året 1970. I dessa dagar talar alla om Barcelona som ett vackert minne, men när det blir tal om idrott heter staden München. Den målmedvetenhet, som visats på olika platser, inte minst i Anders Bellbrings Uppsala, ger anledning att möta olympiaåret med tillförsikt.

Men först Europacuperna i slutet av augusti. Jag tror på stora framgångar i cuptävilngarna, d. v. s. minst fjärde plats bl. a. herrgruppens A-motioner, uppflyttning av damlaget från grupp B samt någon medalj för hopparna. När detta läses, är resultaten kända, varför alla kan bedöma min siarförmåga.

Det bästa av allt är dock att förberedelserna för 1976 års olmpiska spel i Montreal så smått börjat. Detta påstående kanske förefaller överraskande på många. Det grundar sig emellertid på det faktum, att Klippan-projektet efter lång tid av intensivt förberedelsearbete, nu står färdigt att påbörjas. Att än en gång presentera det är onödigt. Låt mig endast gratulera de nya "främmande" eleverna i Klippans skolor till att ha fått en av landets skickligaste tränare Lars-Eric Paulsson, Malmö, till tränare. Hela Simmar-Sverige håller tummarna för att Lars-Eric och hans elever skall lyckas genomföra debutåret på sådant sätt, att alla frågetecken, som eventuellt kan kvarstå, rätas ut och blir utropstecken. Simcentrumidén och genomförandet av den är, såvitt jag förstår, vår enda chans att vara med och slåss bland de stora. Vem vet, om något eller några år kanske vi inte behövde söka oss ut till främmande länder för att få erforderlig träningskonkurrens. Vi kanske får gäster utifrån i stället. Låt oss hoppas på en sådan utveckling!

Detta nummer av Simsport är det sista med Bo Alm som redaktör. Jag vill därför passa på tillfället att tacka Bosse för det utomordentliga sätt, på vilket tidningen redigerats under hans tid. Tidningen har av Bosse givits ett innehåll av högsta tekniska läsvärde till fromma för alla simmarvänner. Jag önskar Bosse lycka till i hans nya arbete som sportjournalist på Göteborgs-Posten.

Gunnar Werner.

OMSLAGSBILDEN

Gunnar Larsson lyfter glatt upp sin överman på 1500 och sin fina följeslagare mot världstoppen på 400, Anders Bellbring. Ett svenskt par i världsklass

I nästa nr
UTFÖRLIGA KOMMENTARER FRÅN E-CUPERNA I LONDON (HOPP)
UPPSALA—UDINE

Tävlingskalendern

September

1— 5	P	Barcelona: Europeiska juniormästerskapen, -51 o. sen.
1— 5	H	Nordamerika—Europa
3— 4	S	Jugoslavien: Internationella tävlingar
4— 5	H	Cup Izmir, 3—10 m
4— 5	S	Polen—Sverige, -53
10—12	P	6-nationers
11—12		SUM-SIM Regionsfinalerna
18—19	S	Teneriffa: Spanien—Sverige, seniorer

Oktober

2— 3	S	RIKSFINALEN SUM-SIM
16—17	K	Linköping: NM el. 4-landskamp
23—24	S	Riksfinalen
30—31	S	Magdeburg: Internationella tävlingar
30—31	S	Veckoslutsläger för landslagskandidater

November

6— 7	S	Sverige—DDR, -57 o. sen.
14	S	Stockholm, Eriksdalsbadet: 50-manna- ungdomstävlingar
27—28	S	Rostock: Internationella tävlingar, -58 o. sen. 5 per.
27—28	S	Veckoslutsläger för landslagskandidater
28	K	SM

December

1—15	S	1500-meterspokalen, deltävling I
5	H	Österrike: Laidskamp Sverige—Österrike
11—12	K	Inomhus-SM i höga hopp
16	S	Brno: Internationella tävlingar: Grand Prix
20—21	S	Prag: Internationella tävlingar, Grand Prix
25—	S	Jul- och nyårsläger

Världsrekord

Damer

400 m frisim: Shane Gould, Australien 4.21,2, den 9/7 i Santa Clara
200 m fjärilsim: Karen Moe, USA 2.18,0, den 7/8 i Los Angeles

Herrar:

4×200 m frisim: USA 7.45,8, den 9/8 i Cali, Colombia

Europarekord

Damer:

400 m frisim damer: Novella Calligaris, Italien 4.31,9, den 20/7 i Bolzano
400 m frisim damer: Hansje Bunschoten Holland 4.31,7, den 15/8 i Rotterdam
800 m frisim: Novella Calligaris, Italien 9.23,8, den 4/7 i Rom
800 m frisim: Novella Calligaris, Italien 9.20,9, den 23/7 i Bolzano
1500 m frisim: Linda de Boer, Holland 18.03,0, den 22/6 i Utrecht

Herrar:

100 m frisim: Michel Rousseau, Frankrike 52,7, den 31/7 i Paris
100 m fjärilsim: Roland Matthes, DDR 56,0, den 14/7 i Rostock
200 m fjärilsim: Hans Fassnacht, BRD 2.06,1, den 10/7 i Santa Clara

SVENSKA REKORD UNDER SIM-SM I JÖNKÖPING DEN 31/7—4/8 1971

4×100 m medley damer: Stockholmsp. IF	4.48,5	31/7
4×100 m medley damer: Stockholmsp. IF	4.44,3	31/7
200 m ryggsim herrar: S. Zetterlund, Karlsk.	2.13,0	31/7
200 m fjärilsim damer: E. Wikner Stockh.p. IF	2.29,8	1/8
200 m medley damer: A. Zarnowiecki, S 02	2.33,4	2/8
4×200 m frisim herrar: Upsala S	8.09,3	2/8
100 m fjärilsim damer: G. Andersson, SK N.	1.08,5	3/8
100 m fjärilsim damer: E. Wikner Stockh.p. IF	1.07,1	3/8
800 m frisim herrar: A. Bellbring, Upsala S	8.46,8	4/8
1500 m frisim herrar: A. Bellbring, Uppsala S	16.33,4	4/8
400 m medley damer: A. Zarnowiecki, S 02	5.25,7	4/8
4×100 m frisim herrar: Timrå AIF	3.42,3	4/8

S 02 toppade Polisen uppåt Poäng till 40

		S:a SM-p. 1971	S:a p. i Jönk.
1.	S 02	181	106
2.	Polisens IF	153	94
3.	Timrå AIF	151	79
4.	Malmö S	145	90
5.	GKK Najaden	139	90
6.	Uppsala S	93	61
7.	Stockholms KK	93	28
8.	Kristianstads SLS	62	41
9.	Karlskoga SS	59	33
10.	Gävle SS	56,5	42,5
11.	SK Neptun	35	21
11.	Tunafors SK	35	7
13.	Sundsvalls SS	34	17
14.	Eskilstuna SS	33	15
15.	Västerås SS	27	0
16.	Solna SS	26	19
17.	IF Elfsborg	24	14
18.	Skövde SS	21	16
19.	Falköpings SS	20	13
20.	Örebro SS	12	3
20.	SK Rainers SLS	12	0
22.	Jönköpings SLS	11,5	9,5
23.	Karlstad SS	11	4
23.	Mariestad SS	11	6
23.	Nässjö SLS	11	10
26.	IF Hellas	9	0
27.	Sala SS	6	0
28.	Kiruna SS	5	0
28.	Sollefteå ASS	5	3
30.	Södertälje SS	4	4
31.	Helsingborgs S	3	0
31.	Örebro PK	3	0
31.	Borlänge SS	3	0
31.	Lycksele	3	3
35.	Linköpings ASS	2	0
35.	Limhamns SS	2	0
35.	SK Ge Ma	2	2
35.	Kiruna SS	2	2
35.	SK Ägir	2	2
40.	Umeå SS	1	1

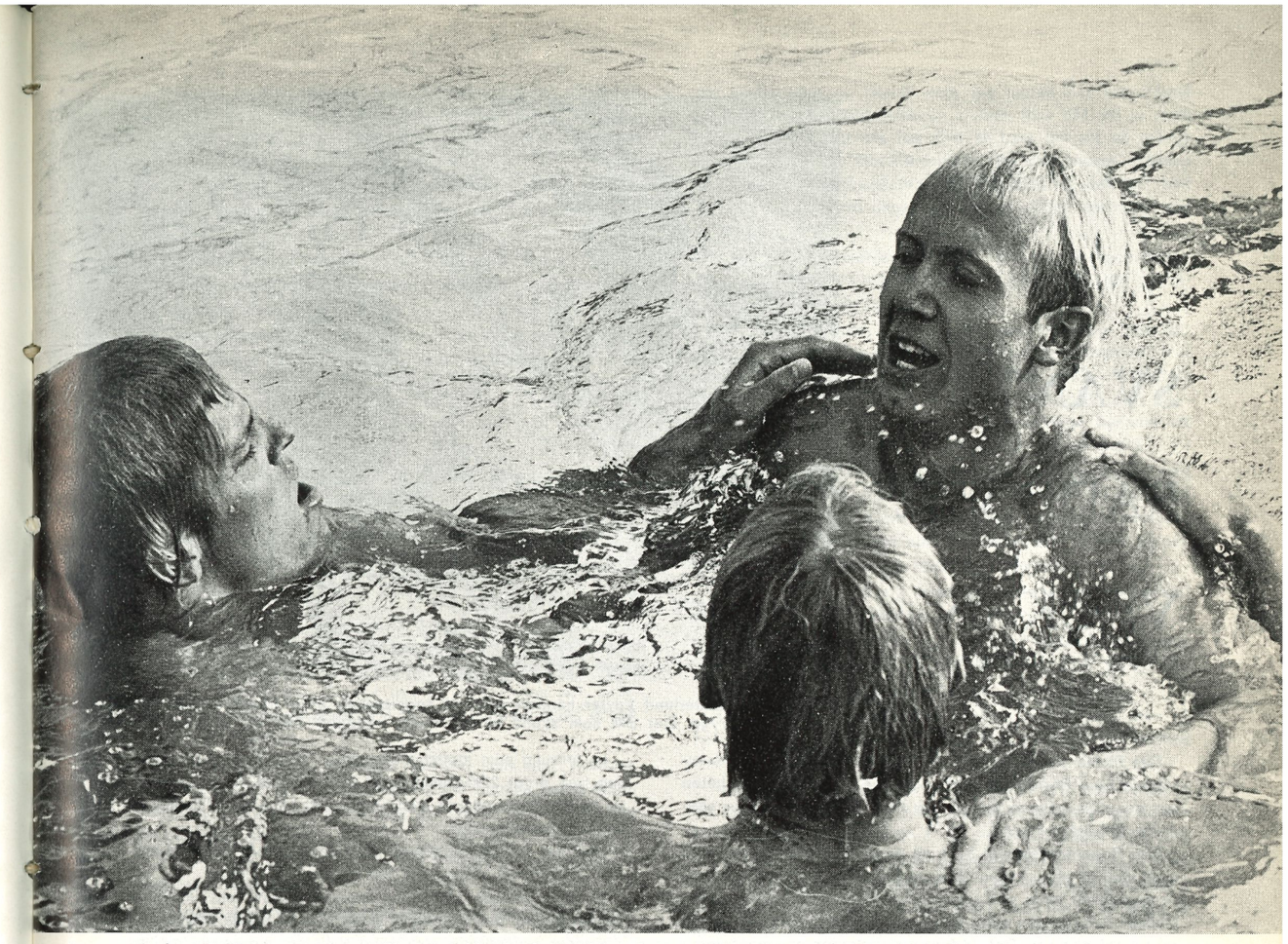

Anders Bellbring gratuleras till sin världstid på 400 fritt och genombrott i översta eliten av landslagskaptenen Sven von Holst och "kung Gunnar" med nacken mot kameran



SM-TEXT
BO ALM

SM inget LM
Svante – Göran – Anders
Larsson – övermän
Storartad bredd
Göteborg åter bäst

SVANTE RÄDDADE VECKAN

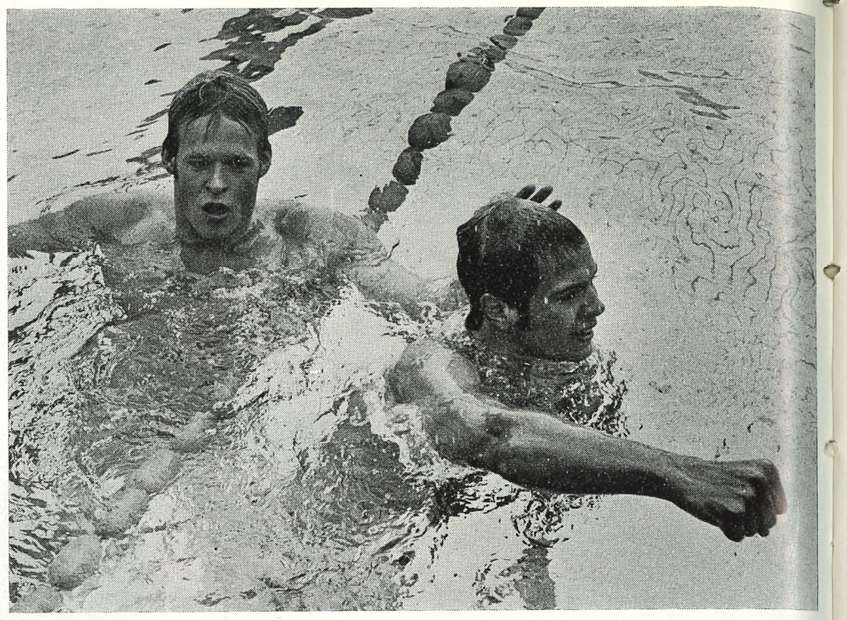

Svante Zetterlund knyter handen som ett segertecken efter triumfen över Gunnar på 200 rygg. Det SM som skulle bli LM hade "räddats" från att bli bara Gunnar

Det första försökspasset är alltid inramat av mängder av frågetecken. Surret kring träningstider parat med ovissheten var de olika gängen står driver fram den där alldeles speciella SM-stämningen.

När Rosenlundsbadet bjöd på mästerskapsfest igen hade man skaffat ett intressantare utgångsläge än på bra länge. Arrangörerna hade sett till att Gunnar Larsson kommit hem. Gunnar hade sedan själv skapat sensation genom att finnas med i tolv grenar. Det födde spekulationer om massplockning av titlar, och det undrades om det till och med skulle kunna hända något på fjärilsim, Gunnars gamla svaghet.

Spekulationerna kom snabbt av sig, eftersom det som alltid var fjärilsimmarna som öppnade mästerskapsveckan. Gunnar var bättre fjärilsimmare än tidigare men inte riktigt bra. Den långa ryggen och de långa benen ville inte riktigt komma in i den svåra fjärilsrytmen och starka armar räckte inte till mot det fjärilsgäng, som var breddmässigt bra men utan den glänsande topp vi hade senast i Jönköping (Peter Feil).

Det blev en förmiddag med några sensationer. Peter hamnade utanför finalen på sin rekordsträcka, simmade illa och viljelöst och erkände också:

— Det är aldrig roligt tävla otränad. Men jag kommer igen. Jag ska verkligen ta chansen att i lugn och ro bygga upp mig under vinterhalvåret. Jag har fina möjligheter i Karlstad, där jag ligger på idrottsplutonen.

På damfrisimmet var det som vanligt väl spänt och kärvt. Det är tydligen så att flickorna behöver några dagar på sig att varva upp sig och kunna plocka ur sig de tider som måste ligga på lur. Så dåliga som det såg ut kan vi väl ändå inte vara?

Hemmaflickan Inger Andersson var ett välgörande tillskott med kraftfull simning. Men märkligt var det att av vårens landslagsflickor och bra lagkappssimmerskor överlevde bara en av fem försöken. Karin Odgaard, Lena Isaksson, Vera Kock och Birgitta Ruder var pålitliga under aprils hetsiga landslagsfarande men otillräckliga i Jönköping. Varför? Det hade ju spekulerats rejält kring smått sensationella saker av dem.

En lyftning som stockholmsgrabben Tony Wallins förvandling från drygt 2.50-simmare på 200 bröst till finalist var en av de där tändningarna man hoppas att så många fler ska få under ett mästerskap.

Men det var eftermiddagen man väntade på. Gunnar Larsson på jakt mot titlarna på 200 rygg och 200 bröst.

Vi hade pratats vid under morgonpasset, lekt lite med tanken på att det eventuellt skulle kunna hända något.

Gunnar resonerade som alltid kallt om sina egna möjligheter, sin standard. Inbillade sig att det skulle kunna bli något på 2.14—2.15 på ryggsimmet och någonstans ned mot rekordet på bröstsimmet trots att vilan var knapp.

Jag spetsade till en fundering hur Gunnar skulle känna sig om han fick ta bilen hem på kvällen utan mästerskap. Skulle det ändå inte vara en bra sak för den svenska simningen, ett bevis på att inte ens en världsomsusad mångfrestare som Gunnar kunde leka med det lilla elitskiktet. Och skulle det inte kunna betyda en än bättre tändning av hr Larsson i fortsättningen.

Gunnar tittade lite "under lugg", som han brukar göra när han blir så där speciellt larssonskt finurlig och erkände:

— Får jag stryk, då ska det gå fort någonstans.

Det blev stryk. Till och med dubbelt.

Svante Zetterlund, som simmat avspänt och fint i försöken, var tillräckligt retad av alla förhandsspekulationerna om att inga svenskar ens skulle våga attackera Gunnar. Han satsade så amerikanskt som Gunnar efterlyst, ryckte åt sig en kroppslängds ledning på första längden, var uppe i ett 2-sekundersförsprång vid 100 och behöll det på den svåra tredjelängden.

— Jag hade släppt av lite på farten upp mot 100 för att kunna hålla emot fram till 150. Det är ju alltid där som Gunnar stöter, tyckte Svante, som berättade vidare om hur det kändes att jagas mot kaklet av rekordmannen.

— När jag fick grepp på Gunnar tänkte jag bara på att jag skulle vinna, att jag helt enkelt inte fick släppa upp honom.

Svante hade kanske lärt av sin långa rumsdelning med Gunnar under fjolårets EM-läger och Barcelona-vistelse.

Dagens andra rekord blev värmlänningens (Polisens flickor hade som oftast varit i rekordtagen på 4×100 medley), nära tre sekunder under gamla personliga rekordet, tre tiondelar bättre än vad Gunnar presterat.

En prickning av OS-gränsen och löften om att det kan bli en passering av magiska minutgränsen på 100 meter.

Den publik, som alltid beundrar mästaren men som inget hellre vill än att se honom slagen, jublade åt Svante, jublade till den grad att den nervpirrande slutspurten fick åtskilliga att resa sig i bänkarna.

Göran Eriksson, som lovat rekordfart på bröstsimmet och friskt sagt ifrån att han i varje fall hade tänkt sig slå Larsson, gjorde som han lovat. Gunnar försökte gå på knock på samma sätt som Svante men den korta vilan, den inte riktigt hundraprocentiga laddningen gjorde att det inte var vanlig kraft i skåningen.

"Moltas" fick aldrig något hopplöst underläge och var redan vid 100-metersvändningen något av mästare.

— Kände det också så. Märkte då att Gunnar inte var sig lik, att han kände sig trött, tyckte GKK-aren.

Det blev aldrig något stort bröstsim men roligt därför att Gunnar var inblandad och därför att ytterligare en vågat visa de takter som efterlysts.

Göran, som anses som en av våra mest "coming" polospelare, har tänkt sig att ganska snabbt ta sig under 2.30, och det låter ju bra. Gunnar tror att han utvilad och inriktad på en bröstsimsuppgift också skall kunna komma en bit under den gränsen.

— Men jag är inte besviken över det som hänt. Tvärtom. Mina försök att reta upp grabbarna här hemma har tydligen fungerat. Jag tycker nästan jag gjort viss nytta. Men inte är det roligt bli tvåa.

— Det här får mig att än mer fundera på att klippa till ordentligt någonstans.

"Larssons vecka" hade med andra ord inte börjat så där över sig, däremot hade SM-veckan fått det liv den behövde.

Svensk simning var trots allt inte bara Gunnar.

Bengt Gingsjö och Anders Bellbring är ett par unga målmedvetna herrar som bra gärna vill vara med "där framme". De duellerade snyggt på 200 fjäril, där Bengt var segast på slutmetrarna på personliga bästatiden 2.11,3, samma som "Bellan" hade på morgonen.

Klassen på finalfältet var hygglig, även om man givetvis saknar den där extra toppen vi hade med Ingvar Eriksson och Peter. Vem minns inte hur det i Landskrona och Jönköping —67 och —68 blev en extra skjuts åt hela mästerskapen genom öppningen med europarekorden.

Gingsjö, som bara fick göra ett enda finallopp under jönköpingsbesöket (en underlig skolregel stoppade honom från 1 augusti och en start skulle på sikt kosta honom 20.000 kronor "och dåligt samvete", som han tyckte) klippte till med tio sekunders rekordpressning.

Skulle förstås kunna åstadkomma ett och annat roligt på flera distanser under veckan.

— Tycker det skulle kunna gå någorlunda fort på frisim och medley, men jag får inga svar på något av detta. Får nöja mig med att se vad det kan bli på USA-mästerskapen i Texas på 200 fjäril, 400 medley och 400 fritt.

Damernas frisim behärskades av Anita Zarnowiecki, som var snabbt ute, hade bra fart upp till 75 men som tappade kraft i armarna och sitt fina flyt på väg in mot mål. Ensam under 1.03 är en dålig fortsättning på den roliga utvecklingen med bronset i Barcelona, där snittiden på vår kvartett var under 1.02.

4.13,1 totalt på de fyra bästa ser inte alls bra ut, men jag inbillar mig nu likaväl som jag gjorde det när många tvivlade på våra frisimsflickor vintern före EM att vi skall kunna få ihop ett bra lag. Det är bara det att så många kommer av sig i SM-inledningen. Kanske nerver. Kanske tävlingsovana. Erfarenheten har lärt oss att det ser helt annorlunda ut några dagar senare, att dåliga sprinters inte är dåliga.

Anita, som har större tider i sig, fick det fria spelrum hon så gärna vill ha. Hon kom direkt till spets och från det läget är hon svår, mycket svår.

Denna lördag, som skulle bli Gunnars men som blev Göteborgs, innehöll mer Göteborg på 100-metersprispallen. Irwi Johansson tog sig dit liksom ytterligare två — Elisabeth Hjort och Inger Andersson. En glömd läsning av den elektriska tidtagningen tvingade fram det ovanliga beslutet att dela ut två medaljer. Lite snopet, tyckte nog de flesta.

Damernas 4×100 medley blev stor polisuppvisning med bra rekordfart, inte minst genom Eva Wikners internationellt fullgoda 1.07 på fjärilssträckan. Monica Bergqvist, som överansträngt ljumskarna och som haft rejält ont, pinade sig under 1.20, gjorde sluttiden mycket respektabel.

Damsvikthoppet var sig likt. Ulrika Knape kom som oftast etta före Agneta Henriksson.

— Men bra var det. Vi har inte bara Ulrika och Agneta. Eva Johansson hoppade till sig guldpoäng och många andra flickor är fint på gång, berömde "Lillen" Engvall.

Riktigt så där glänsande var kanske inte Ulrika, men så har hon också andra planer. Höga hoppen är på nytt hennes huvudintresse.

— Hennes serie där är verkligt svår och bra, förklarar de hoppkunniga och får oss höjdrädda simmare att studsa till inför beskedet att vi bl. a. får se cirkushoppet 3 ½ volt.

På försöken på 400 fritt simmade Bengt Gingsjö utom tävlan och simmade fortast (4.13). Det var hygglig standard mätt med europeiska mått och visst hade det varit roligt få se Gunnar mot "Bellan" och Gingsjö i finalen.

— Kunde ge oss tre man under 4.10 tippade hr ordföranden Gunnar Werner.



Säkra rekordflickor som vanligt, Stockholms-Polisens glada kvartett Lena Isaksson, Eva Wikner, Monica Bergqvist, som har hjälpts åt att lyfta upp Gunilla Wikman för fotografens skull

LÖRDAG

FÖRSÖK

1. 200 m FJÄRILSIM, herrar

1. Anders Bellbring, —52, Upsala SS 2.11,3, 2. Bengt Gingsjö, —52, S 02 2.13,5, 3. Sven von Holst, —48, Stockholms KK 2.14,7, 4. Leif Swärd, —45, Karlstad SS 2.15,7, 5. Risto Kaipainen, —55, Polisens IF 2.16,6, 6. Rolf Pettersson, —53, Upsala SS 2.16,9, 7. Hans Ljungberg, —48, Timrå AIF 2.16,9, 8. Tommy Palstam, —50, S 02 2.16,9, 9. Lars Lindeberg, —52, Karlstads SS 2.18,0, 10. Göran Nilsson, —51, Eskilstuna S 2.18,9, 11. Anders Holme, —51, S 02 2.19,4, 12. Pär Eriksson, —53, Timrå AIF 2.19,6, 13. Gunnar Larsson, —51, Malmö S 2.19,6, 14. Peter Feil, —47, Eskilstuna SS 2.21,0, 15. Bertil Svensson, —56, Polisens IF 2.21,4, 16. Jan Magnusson, —55, Kristinehamns SS 2.23,4, 17. Peter Carlsson, —55, Jönköpings SLS 2.24,8 (DR), 18. Jan Ekman, —57, Hudiksvall SS 2.27,1, 19. Lennart Johansson, —54, Polisens IF 2.29,3, 20. Conny Karlsson, —56, Ystad SS 2.29,9, 21. Jan-Peter Sjögren, —56, Avesta SS 2.30,7, 22. Stig Tördahl, —53, Eskilstuna SS 2.30,8, 23. Per Berglund, —55, Spårv. GoIF 2.31,0, 24. Ulf Karlsson, —53, Bromma SS 2.31,3, 25. Peter Petersson, —57, SK Laxen 2.32,6, 26. Sven-Bertil Mattsson, —53, Kristianstad SLS 2.33,7, 27. Hans Verbaan, —54, Limhamns SS 2.34,7, 28. Hans Österberg, —56, Malmö S 2.36,4, 29. Stanley Björkqvist, —56, Södertörns SS 2.38,2.

2. 100 m FRISIM, damer

1. Anita Zarnowiecki, —54, S 02 1.03,3, 2. Eva Andersson, —57, GKK Najaden 1.03,7, 3. Irwi Johansson, —54, GKK Najaden 1.03,9, 4. Inger Andersson, —54, Jönköpings SLS 1.03,9, 5. Carina Eriksson, —55, Gävle SS 1.04,2, 6. Elisabeth Hjorth, —50, Gävle SS 1.04,3, 7. Gunilla Jonsson, —54, Malmö S 1.04,3, 8. Eva Wikner, —55, Polisens IF 1.04,4, 9. Lena Isaksson, —50, Polisens IF 1.04,5, 10. Karin Oddgaard, —55, Malmö S 1.04,6, 11. Camilla Hoffer, —56, Kristianstad SLS 1.04,7, 12. Vera Kock, —52, Timrå AIF 1.05,0, 13. Diana Olsson, —57, Södertälje SS 1.05,0, 14. Birgitta Ruder, —52, Stockholms KK 1.05,1, 15. Ann Mårdbrink, —54, S 02 1.05,2, 16. Gunilla Wikman, —55, Polisens IF 1.05,3, 17. Barbro Olsson, —55, Helsingborgs S 1.05,3, 18. Ann-Christin Fransson, —54, Markaryd SS 1.05,9, 19. Margareta Berglund, —53, Stockholms KK 1.06,0, 20. Annika Klint, —53, Kiruna SS 1.06,2, 21. Anette Wilhelmsson, —55, Malmö S 1.06,3, 22. Kennie Olsson, —49, Kristianstad SLS 1.06,6, 23. Ulla Eriksson, —56, Gävle SS 1.06,6, 24. Lena Forsgren, Polisens IF 1.07,0, 25. Anna Lena Jönsson, —54, 1.07,0, 27. Nina Simm, —55, Lycksele IF 1.07,1, 28. Annika Polisens IF 1.07,0, 26. Inger Dovenstam, —53, Västerås SS Hessman, —56, Gävle SS 1.07,5, 29. Gunilla Andersson, —55, SK Neptun 1.07,6, 30. Monica Dahlin, —58, Ystad SS 1.07,7, 31. Ann-Kristin Ångström, —54, Lycksele IF 1.07,8, 32. Gunilla Magnusson, —56, GKK Najaden 1.08,2, 33. Inger Karlsson, —55, SK Laxen 1.08,2, 34. Ingg-Marie Nilsson, —54, GKK Najaden 1.08,2, 35. Anna-Carin Granholm, —57, Sollefteå ASS 1.08,4, 36. Inger Lundström, —57, SK Ge Ma 1.08,4, 37. Annmari Andersson, —51, Linköpings ASS 1.09,6, 38. Kersctin Moberg, —52, GKK Najaden 1.09,7, 39. Lisbeth Andersson, —50, SK Neptun 1.11,3.

3. 200 m RYGGSIM, herrar

1. Svante Zetterlund, —53, Karlskoga SS 2.18,0, 2. Gunnar Larsson, —51, Malmö S 2.19,7, 3. Leif Eriksson, —55, Upsala S 2.20,2, 4. Inge Andersson, —56, Kristianstad SLS 2.21,1, 5. Anders Sandberg, —53, Eskilstuna SS 2.21,2, 6. Jan Gustavsson, —51, S 02 2.22,8, 7. Hans Ljungberg, —48, Timrå AIF 2.22,9, 8. Ingvar Nilsson, —54, Nässjö SLS 2.23,4, DR) 9. Svante Rasmuson, —55, Umeå SS 2.25,4, 10. Lennart Wegemo, —52, Västerås SS 2.25,5, DR, 11. Peter Höglund, —53, Sollefteå ASS 2.26,0, 12. Bo Nilsson, —55, GKK Najaden 2.28,1, 13. Anders Ottosson, —55, SK Ägir 2.29,3, 14. Jerker Wilsson, —56, Värnamo SS 2.29,5, 15. Sonny Isaksson, —57, S 02 2.30,3, 16. Roger Andersson, —53, Södertälje SS 2.30,8, 17. Lars Andersson, —52, Wisby SS 2.30,9, 18. Göran Westerlund, —56, Karlstads SS 2.31,1, 19. Thomas Ek, —56, S 02 2.31,5, 20. Kjell Styrén, —54, GKK Najaden 2.32,0, 21. Fredrik Weiner, —57, Skövde SS 2.32,2, 22. Lennart Sjöholm, —54, Ystad SS 2.33,0, 23. Göran Hällnert, —56, NNorrköpings KK 2.33,2, 24. Bo Lennart Lundström, —54, Luleå SS 2.34,8, 25. Stefan Widell, —55, Värnamo SS 2.35,1, 26. Stefan Nilsson, —56, SK Laxen 2.35,5.

4. 200 m BRÖSTSIM, herrar

1. Gunnar Larsson, —51, Malmö S 2.36,8, 2. Göran Eriksson, —53, GKK Najaden 2.38,6, 3. Pär Månsson, —54, Sollefteå ASS 2.41,5, DR, 4. Tomas Kensén, —47, Karlskoga SS 2.42,4, 5. Tony Wallin, —57, Polisens IF 2.44,6, 6. Tommy Bucht, —51, Gävle SS 2.44,9, 7. Anders Häggqvist, —55, Timrå AIF 2.45,3, 8. Jonny Jangmo, —54, Jönköpings SLS 2.46,2, 9. Stefan Andersson, —55, Nyköpings SS 2.46,5, 10. Bo Hultén, —52, Malmö S 2.46,6, 11. Bernt Zarnowiecki, —54, S 02 2.46,6, 12. Robert Jonsson, —55, Norrköpings KK 2.46,7, 13. Göran Johansson, —51, Värnamo SS 2.46,9, 14. Anders Lundström, —55, SK Ge Ma 2.47,2, 15. Erland Sangfeldt, —53, Upsala S 2.47,7, 16. Thomas Håkansson, —53, Malmö S 2.48,3, 17. René Tour, —54, SK Neptun 2.48,3, 18. Attila Kovacs, —55, Skövde SS 2.48,4, 19. Per Ekehov, —53, Borlänge SS 2.48,9, 20. Bengt Rask, —54, Markaryd SS 2.49,1, 21. Tommy Arneving, —48, Växjö SS 2.49,4, 22. Åke Karlsson, —56, Polisens IF 2.50,1, 23. Peter Appelkvist, —55, Kristianstad SLS 2.50,4, 24. Lars Kvarfordh, —56, Norrtälje SK 2.50,9, 25. Pär Ericsson, —56, Kristianstad SLS 2.51,0, 26. Christian Carlsson, —56, Skövde SS 2.51,6, 27. Leif Carlsson, —2, Skäret SS 2.52,0, 28. Stig-Björn Åhman, —53, Luleå SS 2.52,4, 29. Anders Larsson, —57, SK Neptun 2.52,8, 30. Mats Haeger, —54, Malmö S 2.53,1, 31. Per Wiss, —54, Katrineholm SS 2.55,1, 32. Bo Litzell, —54, Gävle SS 2.57,6, 33. Roger Hansson, —57, Uddevalla SF 3.00,0.

5. 4×100 m MEDLEY, damer

1. Polisens IF, lag 1 4.48,5, SR, MR, Gunilla Wikman 1.15,5, Monika Bergqvist 1.21,9, Ewa Wikner 1.08,1, Lena Isaksson 1.03,0; 2. GKK Najaden, lag 1 4.50,2, Ing-Marie Nilsson 1.14,7, Monika Andersson 1.22,8, Eva Andersson 1.09,4, Irwi Johansson 1.03,3; 3. Kristianstads SLS 4.535, Eva Folkesson 1.11,7, Annica Johnsson 1.25,5, Else Gunsten 1.11,9, Camilla Hoffer 1.04,4; 4. Nässjö SLS 4.55,2, DR, Eva Andersson 1.15,1, Lena Gustafsson 1.22,5, Katarina Aronsson 1.13,4, Britt Svensson 1.04,2; 5. Polisens IF, lag II 4.56,9, Kerstin Asp 1.17,7, Anna-Lena Jönsson 1.22,3 Carina Hiljebäck 1.10,6, Lena Forsgren 1.06,3; 6. Skövde SS 4.58,4, Carina Johansson 1.15,1, Yvonne Brage 1.19,9, Ulla Johansson 1.13,5, Margareta Karlsson 1.09,9; 7. S 02, lag I 4.58,8, Ylva Sirenius 1.16,6, Anita Zarnowiecki 1.23,1, Gunilla Eriksson 1.14,6, Ann Mårdbrink 1.04,5; 8. Gävle SS 5.00,4, Carina Eriksson 1.17,6, Kerstin Rainer 1.26,6, Elisabeth Hjorth 1.11,2, Ulla Eriksson 1.06,0; 9. Malmö S 5.02,3, Karin Oddaard 1.17,5, Ulla Morim 1.27,3, Anette Wilhelmsson 1.13,4, Gunilla Johnsson 1.04,1; 10. SK Neptun, lag I 5.02,7, Marianne Tour 1.20,8, Agneta Fuchs 1.26,6, Gunilla Andersson 1.09,4, Ulrika Ottosson 1.05,9; 11. GKK Najaden, lag II 5.04,5, Kerstin Moberg 1.18,6, Susanne Wesström 1.25,2, Anita Seth 1.12,5, Gunilla Magnusson 1.08,2; 12. Stockholms KK 5.05,4, Margareta Berglund 1.18,0, Birgitta Ryder 1.26,9, Kerstin Hellström 1.13,7, Carina Blomberg 1.06,8; 13. Sala SS 5.06,7, DR, Kerstin Petersson 1.15,6, Sonja Fornstedt 1.26,8, Lena Nygren 1.15,8, Ann Sundqvist 1.08,5; 14. Jönköpings SLS 5.07,7, Yvonne Jonsson 1.20,3, Monica Ulvar 1.25,1, Inger Andersson 1.16,1, Gabriella Wenell 1.06,2; 15. GKK Najaden, lag III 5.08,3, Mona Rhodén 1.17,1, Karin Lindskog 1.26,0, Gun Eriksson 1.15,9, Ann Davidsson 1.09,3; 16. Mariestads SS 5.10,3, Yvonne Möller 1.23,7, Marina Eklöf 1.21,6, Yvonne Berg 1.16,3, Karin Sarvik 1.08,7; 17. Borlänge SS 5.11,5, Marie-Louise Vösu 1.18,2, Susanne Eriks- 18. SK Neptun, lag II 5.15,5, Kerstin Westin 1.21,5, Susanne son 1.30,7, Margareta Alm 1.15,5, Ulla-Karin Solum 1.07,1; Tour 1.29,5, Eva Lindahl 1.16,1, Lisbeth Andersson 1.09,4; 19. Karlslunds IF 5.16,2, Kristina Lie 1.23,1, Ulla-Britt Sjöberg 1.57,9, Annika Ericsson 1.24,9, Lena Borglund 1.10,3; 20. S 02, lag II 5.17,7, Pia Strandh 1.18,6, Inger Zetterqvist 1.28,9, Anita Hanefors 1.20,7, Renée Ek 1.09,5; 21. Linköpings ASS, lag I 5.18,4, Pia Agné 1.21,66, Annmari Andersson 1.26,6, Elisabeth Köhl 1.20,3, Marie Thörning 1.09,9; 22. Skäret SS 5.18,8, Monika Pagander 1.18.8, Britt-Marie Johansson 1.26,8, Ann-Chr. Pettersson 1.23,4, Janike Cardesjö 1.09,8; 23. Södertörns SS 5.20,8, Cecilia Falkman 1.22,0, Birgitta Börjesson 1.27,3, Ann-Chatrin Horn 1.19,4, Iréne Granath 1.12,1.



Anita Zarnowiecki, SM-drottning som i fjol, tillsammans med nya landslagsflickan Inger Andersson, småländsk simmardrottning från Jönköping

6. SVIKTHOPP 3 m, damer

1. Ulrika Knape, S 02 274,45, 2. Agneta Henriksson, GKK Najaden 270,65, 3. Eva Johansson, Falköping SS 249,70, 4. Inger Karlsson, MS 205,45, 5. Susanne Wetteskog, GKK Najaden 201,60, 6. Margareta Henriksson, GKK Najaden 196,30, 7. Hana Neumann, MS 194,90, 8. Lisbeth Berthelius, MS 168,95, 9. Ulla Larsson, Falköping SS 168,05, 10. Marianne Kockum, SPIF 142,30.

7. 400 m FRISIM, herrar

1. Anders Bellbring, —52, Upsala SS 4.14,6, 2. Gunnar Larsson, —51, Malmö S 4.15,4, 3. Anders Holme, —51, S 02 4.22,1, 4. Sven von Holst, —48, Stockholms KK 4.22,3, 5. Per Hagström, —51, Örebro SS 4.22,7, 6. Göran Gunnerling, —52, Jönköpings SLS 4.22,8, DR, 7. Börje Holmberg, —54, Timrå AIF 4.22,9, 8. Hans Ljungberg, —48, Timrå AIF 4.24,0, 9. Bernt Zarnowiecki, —54, S 02 424,3, 10. Inge Andersson, —56, Kristianstad SLS 4.24,8, 11. Leif Björklund, —53, Polisens IF 4.28,6, 12. John Christensen, —52, Upsala SS 4.31,6, 13. Thomas Göransson, —55, Helsingborg SS 4.31,6, 14. Anders Hultin, —50, Kristianstad SLS 4.32,4, 15. Christer Andersson, —54, SK Ägir 4.33,2, 16. Peter Boberg, —52, Tunafors SK 4.33,8, 17. Göran Jansson, —47, Polisens IF 4.34,6, 18. Lennart Wegemo, —52, Västerås SS 4.35,6, 19. Conny Karlsson, —56, Ystad SS 4.36,2, 20. Ulf Karlsson, —53, Bromma SS 4.37,0, 21. Tommy Palstam, —50, S 02 4.39,0, 22. Alf Larsson, —52, Jönköpings SLS 4.39,4, 23. Tomas Jansson, —53, S 02 4.39,9, 24. Peter Höglund, —53, Sollefteå ASS 4.42,9, 25. Glen Palstam, —54, S 02 4.44,1, 26. Anders Lundström, —55, SK Ge Ma 4.50,1. Utom tävlan: Bengt Gingsjö, —52, S 02 4.13,8.

1. 200 m FJÄRILSIM, herrar

1.	Bengt Gingsjö, —52, S 02		2.11,3
2.	Anders Bellbring, —52, Upsala SS		2.11,5
3.	Hans Ljungberg, —48, Timrå AIF		2.12,8
4.	Rolf Pettersson, —53, Upsala SS		2.13,8
5.	Tommy Palstam, —50, S 02		2.14,5
6.	Sven von Holst, —48, Stockholms KK		2.14,9
7.	Leif Swärd, —45, Karlstads SS		2.15,1
8.	Risto Kaipainen, —55, Polisens IF		2.15,5

2. 100 m FRISIM, damer

1.	Anita Zarnowiecki, —54, S 02		1.02,7
2.	Irwi Johansson, —54, GKK Najaden		1.03,4
3.	Elisabeth Hjorth, —50, Gävle SS		1.03,5
3.	Inger Andersson, —54, Jönköpings SLS	(DR)	1.03,5
5.	Carina Eriksson, —55, Gävle SS		1.03,7
6.	Eva Andersson, —57, GKK Najaden		1.03,9
7.	Gunilla Jonsson, —54, Malmö S		1.03,9
8.	Eva Wikner, —55, Polisens IF		1.04,3

3. 200 m RYGGSIM, herrar

1.	Svante Zetterlund, —53, Karlskoga SS	(SR)	2.13,0
2.	Gunnar Larsson, —51, Malmö S		2.14,9
3.	Anders Sandberg, —53, Eskilstuna S	(DR)	2.17,6
4.	Leif Eriksson, —55, Upsala S		2.18,3
5.	Jan Gustavsson, —51, S 02		2.19,0
6.	Inge Andersson, —56, Kristianstad SLS		2.21,3
7.	Hans Ljungberg, —48, Timrå AIF		2.23,3
8.	Ingvar Nilsson, —54, Nässjö SLS		2.23,7

4. 200 m BRÖSTSIM, herrar

1.	Göran Eriksson, —53, GKK Najaden		2.34,6
2.	Gunnar Larsson, —51, Malmö S		2.38,4
3.	Tomas Kensén, —47, Karlskoga SS	(DR)	2.40,2
4.	Pär Månsson, —54, Sollefteå ASS		2.41,0
5.	Tony Wallin, —57, Polisens IF		2.44,3
6.	Tommy Bucht, —51, Gävle SS		2.45,9
7.	Jonny Jangmo, —54, Jönköpings SLS		2.47,4
8.	Anders Häggqvist, —55, Timrå AIF		2.49,0

5. SVIKTHOPP 3 m, damer

1.	Ulrika Knape, S 02	409,50
2	Agneta Henrikson, GKK Najaden	400,45
3.	Eva Johansson, Falköpings SS	366,30
4.	Margareta Henriksson, GKK Najaden	292,40
5.	Hana Neumann, MS	269,40
6.	Inger Karlsson, MS	262,15
7.	Susanne Wetteskog, GKK Najaden	254,45
8.	Lisbeth Berthelius, MS	234,30

6. 4×100 m MEDLEY, damer

1.	Polisens IF, lag I	(MR) (SR)	4.44,3
	(Gunilla Wikman 1.14,5, Monica Bergqvist 1.19,8, Eva Wikner 1.07,0, Lena Isaksson 1.03,0)		
2.	GKK Najaden, lag I		4.50,7
	Inge-Marie Nilsson 1.14,8, Monica Andersson 1.22,7 Eva Andersson 1.10,1, Irwi Johansson 1.03,1)		
3.	Kristianstads SLS	(DR)	4.53,2
	(Eva Folkesson 1.11,9, Annica Johnsson 1.24,7 Else Gunsten 1.12,7, Camilla Hoffer 1.03,9)		
4.	Nässjö SLS		4.53,9
	(Eva Andersson 1.14,7, Lena Gustafsson 1.22,1 Katarina Aronsson 1.13,2, Britt Svensson 1.03,9)		
5.	Polisens IF, lag II		4.55,2
	(Kerstin Asp 1.18,1, Anna-Lena Jönsson 1.21,4 Carina Hiljebäck 1.10,6, Lena Forsgren 1.05,1)		
6.	Gävle SS		4.56,3
	(Carina Eriksson 1.16,8, Kerstin Rainer 1.24,6 Elisabeth Hjort 1.09,8, Ulla Eriksson 1.05,1)		
7.	Skövde SS		4.57,8
	(Carina Johansson 1.16,5, Yvonne Brage 1.20,0 Ulla Johansson 1.12,8, Margareta Carlsson 1.08,5)		
8.	S 02, lag I		5.00,8
	(Anita Zarnowiecki 1.12,9, Ylva Breman 1.28,0 Gunilla Eriksson 1.14,1, Ann Mårdbrink 1.05,8)		

— Planerna gick ut på att jag skulle stöta tidigt i loppet och om Gunnar och jag fortfarande tampades än en gång vid 1000 m. Skönt att det inte behövdes mer än ett ryck. Jag var trött på slutet,

Anders Bellbring efter 1500

*****

Jag skulle ha kunnat simma ett 1500-meterslopp till i samma fart. Men vad hade det hjälpt. Anders var mycket bra.

Gunnar efter 1500

*****

Världsrekordet på 1500 är 15.57.1 och innehas av amerikanen John Kinsella ... är det för mycket, för fort i år eller nästa år?

— I år är det definitivt för fort och för mycket för mig men kanska nästa år, jag har tappat respekten nu, jag vet vad jag kan.

Anders till Martin Lehman, Sv D

Ja, för mig är bank lika med SPARBANK numera

KRISTIANSTADS SPARBANK

3 kontor i staden, dessutom kontor i
FÄRLÖV, ÖNNESTAD, VÄ, GÄRDS KÖPINGE
FJÄLKINGE, HAMMAR, HANASKOG, KNISLINGE

Kristianstads Länstryckeri AB

Tel. 044/11 01 19 — 11 10 14 —11 61 73

Industrigatan 58

BOKTRYCK
OFFSET
BOKBINDERI

Adress: Box 2065
291 02 KRISTIANSTAD

Bilhandla hos Tempo



Måndag, Tisdag, Onsdag till kl. 19.00
Torsdag, Fredag till kl. 20.00
Lördag till kl. 16.00

FRI PARKERING

ARKITEKTKOPIA
S. Niklasson AB

Ö. Vallgatan 17 — KRISTIANSTAD
Telefon 044/12 39 80, 12 05 38

Ljuskopiering
Cronaflex
Fotokopiering

Reproduktioner
Xeroxkopior
Renskrivningar

Snabbt — Välgjort

Så "SLUT" VAR GUNNAR

Efter ett långt och segt försökspass hade förväntningarna skruvats upp inför finalomgången, som ordentligt fyllde varje utrymme i Rosenlundsbadet. Intresset knöts naturligtvis mest till Gunnar och det svar han skulle ge på lördagsmotgångarna.

Det blev ett svar som aldrig förr!!!

Gunnar, som hårdkört sig igenom några serier på morgonen och helt plötsligt upptäckt att det börjat lossna, värmde upp sig med en simning på över 2,5 kilometer.

Han laddade på vanligt Gunnar-vis, var koncentrerad som han kan bli, gick och knäppte med fingrarna och sköt ned huvudet mellan de breda axlarna åtskilliga minuter före start.

Det gick inte att ta miste på vad som skulle ske.

Med den nya snabbstarten (amerikanskt påhitt med djup hopkrypning och handflatorna mot pallen) var han först iväg, först upp ur vattnet och först. Det blev en halvmeter direkt, kraftfull simning, lite Barcelona-flyt och farter åt EM-hållet.

27,3 på 50 meter, 56,3 vid 100, 1.26,5 vid 150. Det låg rekord på lut.

Anders Bellbring, som kom så bra efter 100, Sven von Holst som varit med på bra öppning (58 sek.) var glömda. Det var Gunnar i bassängen. Stor, väldig såg han ut, när det stora vevet fanns där igen.

Men slutmetrarna var tunga.

— Så tunga att jag började titta bakåt och se vad som skulle hända. Benen bar mig inte längre och nog kändes det att jag inte styrketränat sedan början på juni, tyckte han efteråt.

— En sådan öppning betyder att Gunnar skall kunna vara med och slåss kring världsrekordet, jublade Lars-Eric Paulsson.

— Det gick för fort upp till 100. Jag hade nog tjänat på halvsekunden sämre passertid, kommenterade Gunnar.

En försvunnen mästarform var alltså tillbaka över en natt.

— Det var tydligen nyttigt få stryk, tyckte han.

Och så var Gunnar lite retad. Den hjälp han gett andra inför första finaldagen, den hade han själv fått av ett rykte som nått honom att en välkänd journalist utmålat honom som "slut".

— Sånt tål jag inte, löd det.

Gunnars 200 fritt gav honom ett världsbästa. Hans 200 medley en stund senare innebar en ny stor mästaruppvisning och en ny världsbästatid.

— Två sådana lopp med så kort mellanrum gör att jag tror Gunnar kan åstadkomma vad som helst i Houston, menade "Pålle".

På 200 fritt rev Gunnar med sig Bellbring en bra bit under 2 minuter.

En bra satsning och lyftning av uppsalatuffingen och med Gingsjö i bakfickan ser det bra ut inför 4×200, mycket bra.

Standarden på 200-meterssimningen var bättre än någonsin. Svante Zetterlund rent sensationella bra och kanske nästa man att bryta igenom ordentligt. Han har speed och följer ju i allt Roland Matthes. Precis som det östtyska fenomenet går ju utvecklingen mot bra frisim på 100, bra fjäril, allt byggt på ett enastående fint tekniksinne.

Sven von Holst var trea hos alla utom den elektriska maskinen, som börjar gå allt fler av oss på nerverna. Det har varit mycket krångel på för många mästerskap för att man skall tycka att det är en apparatur att lita på. Vi som ska företräda aktiva och tränare vill ha andra säkerheter.

Svenne röt och jag protesterade högljutt å hans sida. Sunt förnuft segrade så småningom över regler och en maskin, som troligen förvandlat Svennes tid från 2.00,8 till 2.02,8. Men var fanns de manuella klockorna? Måldomarprotokollen?

Hasse Ljungberg fick vara med om prisceremonien, Svenne fick det också, sedan Hasse tvingats lämna ifrån sig sin "peng".

— Tur det var Hasse som drabbades, menade Svenne, som i ilskan över trasslet på frisimmet laddade ur sig till silver på 200 medley före EM-trean Ljungberg.

För resten en liten fingervisning om klassen på Gunnar, då han utklassar ett finalfält, där det ändå finns med en så bra man som barcelonabronsmannen Ljungberg.

— Lite bättre ryggsim och stortiderna kommer, tyckte Gunnar, som inte hade någon som helst känning av sitt hårda frisim.

Eva Wikner drog iväg från första simtaget även hon i damfjärilssimmet som var bra med tre jämna flickor på jakt efter rekord och mästerskap. Polisen-Eva var vassast och blev först under 2.30. Den hårda satsningen höll mot GKK-Eva och Neptun-Gunilla men alla tre är flickor som kan ta sig ned mot olympiska gränser. Grenen är hård men det är också tre ovanligt målinriktade flickor som går till attack mot de tunga metrarna.

Gunnar Larsson torkar sig efter sitt andra guld inom loppet av en halvtimma och ser ut som om han ville ha sagt: Ryktet om min död . . .

Res till
KRISTIANSTAD

Besök badhuset

Stor vacker simhall

Tel. 044/11 55 00 ankn. 320, 321

Behöver Ni Färgklichéer - Svartklickéer
Vi gör dem snabbt och i högsta kvalitet
Tag kontakt med

Grafiska anstalten
Kristianstad

Telefon 11 74 90



Fullvärde -
Värdestegringsgaranti

LÄNSFÖRSÄKRINGAR
V. Storgatan 49 KRISTIANSTAD
Tel. 044/12 30 60

Cardinne
Pappersbod AB
Telefon 044/12 59 85
Cardellsgatan 7 Kristianstad
Filial: Köpmansgatan 13 Åhus
Tel. 24 24 85

A. Hoffs Herrfrisering
Hesslegatan 4 — Kristianstad
Telefon 044/11 10 87

Modern hårvård

Välkommen till
SOMMARLUST
KRISTIANSTAD
Träffpunkten för hela familjen
DANS - ARTISTER
Stora moderna lokaler för festliga tillfällen
I trivsam miljö kan vi arrangera
Middagar, eller en enkel smörgås
allt efter önskemål
Best. och upplysn. genom
Tel. 044/11 14 44

Kristianstads
Pappershandel AB
V. Storgatan 62
Telefon 11 06 00, 11 19 00
Kristianstad

— Eva är rena idealflickan att ha i träning, alltid sammanbiten, aldrig inställd på annat än att göra ett hundraprocentigt jobb, berömde hennes tränare Ronnie Paleski.

På dambröstsimmet blev det för 21:a gången Yvonne Brage, som fick svårt i sitt underläge (Eva Olsson stack iväg ordentligt) Yvonne liksom Anita Z. simmar bäst, när hon simmar från spets men bet ihop tänderna bra och även om det inte flöt så lätt som vanligt, var det inget fel på fighterhumöret. Det var som att se Yvonne som i "gamla tider".

Relativt bra topp, men inte alls så bra som på inne-SM, där dambröstsimmet innehöll vårt allra bästa med, en ren uppradning av internationellt bra tider. Men bröst på lång bana är tungt och svårt. Sedan betydde det givetvis åtskilligt att Monica Bergqvist inte vågade fresta sina ljumskar. Hon avstod klokt finalen.

Jeanette Pettersson gav nästa års EM-stad Borås en efterlängtad simmedalj. Det har varit tunnsått sedan Mats Svenssons dagar, mest bara simhoppare som orkat tränga sig in i landets elit.

En sensation skulle det bli även denna dag. Fjolårsmästarinnan och en av de stora EM-behållningarna, Eva Folkesson, orkade inte längre än till en andraplats bakom en friskt satsande S 02-Anita och knappt före lättflytande ungdomslandslagsflickan Diana Olsson, definitivt ett av de stora fynden i år.

Anita har rekordtakter i sig även på denna gren. Hennes elfte mästerskap togs under "medleyträningen" och det stod 2—2 mellan henne och "kung Larsson" i mästarstriden. MS är ju en av de klubbar som sneglat mot möjligheten peta undan S 02.

Herrmedleyn var vikt för Timrå, som bytte innemästaren Bo Åhman mot Ulf Grödell men lätt stod han favoritskapet. Bernt Zarnowiecki blixtrade som alltid till i en lagkapp, simmade jämnt med gammalmästare Lester Eriksson och rev åt S 02 värdefulla poäng genom att millimeterslå Lester i kampen om andraplatsen.

I svikthoppet var Tord Andersson överlägsen i en tävling, där Maths Lindberg kom överraskande långt efter, men där standarden är hygglig bakom de stora.

Sett med amatörögon tycker jag dock Tord betalas alldeles för dåligt. Skillnaden mellan honom och de övriga bli ibland bara halvpoängen per hopp, trots att det finns oändligt mycket mer i Tords aktioner (upphopp, flykt, säkerhet). Pratade med Tord om saken, men Tord sa diplomatiskt:

— Jag har inte funderat på det. Domarna dömer.

Gösta Olander och Karin Öhman blev emellertid inte förvånade över mitt påpekande och erkände att det kanske trots allt var så att Tord bedömdes med internationella ögon medan de övriga fick en vänligare, nationell bedömning.

Damförsöken på 400 fritt på morgonen innehöll 15 tider under 5 minuter. Nog sagt.

Om officiella språk

— Har ni märkt att skånska och göteborgska helt plötsligt blivit accepterade språk på presskonferenserna.

Birger Buhre efter de två första SM-dagarnas Göteborgs- och Skånedominans

*

— Simhopp är som att lära sig cykla. Kan man det, så sitter takterna i.

Tord Andersson i Expressen

Gunnars 400 fritt gav mest poäng

Åtta av segrarresultaten i Jönköping nådde upp — och över — tusenpoängsstrecket. Bäst enligt poängtabellen var Gunnar Larssons 400 fritt följt av Anders Bellbrings 1500.

Detta är SM-segrartidernas inbördes ordning enligt poängtabellen:

1128 p	4.04,9	400 fritt h
1117	16.33,4	1500 fritt h
1101	1.12,4	200 medley h
1097	4.40,5	400 medley h
1074	1.56,6	200 fritt h
1001	2.13,0	200 rygg h
	2.33,0	200 medley d
1000	4.45,3	400 fritt d
997	1.18,9	100 bröst d
994	2.29,8	200 fjäril d
992	2.49,4	200 bröst d
983	2.15,3	200 fritt d
973	2.32,1	200 rygg d
967	5.25,7	400 medley d
963	8.09,3	4×200 fritt h
961	1.07,1	100 fjäril d
	2.11,3	200 fjäril h
959	4.44,3	4×100 medley d
958	1.01,9	100 rygg h
948	3.42,3	4×100 fritt h
947	1.10,6	100 rygg d
940	2.34,6	200 bröst h
932	1.10,2	100 bröst h
921	1.00,1	100 fjäril h
918	4.17,3	4×100 fritt d
898	1.02,7	100 fritt d
884	4.15,2	4×100 medley h

OBS! Poängen är hämtade ur den tabell Simsports red. begåvats med (kan finnas en senare upplaga).
800 fritt damer saknas i den versionen

SÖNDAG

FÖRSÖK

1. 200 m FRISIM, herrar

1. Anders Bellbring, —52, Upsala S 2.00,7, 2. Göran Jansson, —47, Polisens IF 2.01,3, 3. Gunnar Larsson, —51, Malmö S 2.01,6, 4. Hans Ljungberg, —48, Timrå AIF 201,6, 5. Sven von Holst, —48, Stockholms KK 2.02,2, 6. Bo Åman, —47, Timrå AIF 2.03,3, 7. Rolf Pettersson, —53, Upsala S 2.03,5, 8. Svante Zetterlund, —53, Karlskoga SS 2.03,8, DR, 9. Ulf Grödell, —52, Timrå AIF 2.04,0, 10. Bengt Wedin, —50, SK Neptun 2.04,1, 11. Leif Björklund, —53, Polisens IF 2.04,2, 12. Göran Gunnerling, —52, Jönköpings SLS 2.04,5, DR, 13. Per Hagström, —51, Örebro SS 2.04,8, 14. Svante Rasmuson, —55, Umeå Simsällskap 2.05,8, 15. Pär Eriksson, —53, Timrå AIF 2.05,9, 166. Bernt Zarnowiecki, —54, S 02 2.06,3, 17. Börje Holmberg, —54, Timrå AIF 2.06,4, 18. Inge Andersson, —56, Kristianstads SLS 2.06,8, 19. Anders Hultin, —50, Kristianstads SLS 2.07,8, 20. Lennart Wegemo, —52, Västerås SS 2.08,4, 21. Thomas Göransson, —55, Helsingborg S 2.08,5, 22. Jan Ekman, —57, Hudiksvalls SS 2.08,7, 23. John Christensen, —52, Upsala S 2.08,7, 24. Christer Andersson, —54, SK Ägir 2.09,1, DR, 25. Tomas Jansson, —53, S 02 2.11,9, 26. Roland Widing, —53, SK Neptun 2.12,2, 27. Ulf Karlsson, —53, Bromma SS 2.12,6.

2. 400 m FRISIM, damer

1. Camilla Hoffer, —56, Kristianstads SLS 4.51,4, 2. Else Gunsten, —57, Kristianstads SLS 4.51,4, 3. Gunilla Jonsson, —54, Malmö S 4.53,0, 4. Annika Klint, —53, Kiruna SS 4.53,2, 5. Gunilla Wikman, —55, Polisens IF 4.54,1, 6. Carinna Eriksson, —55, Gävle SS 4.54,7, 7. Irwi Johansson, —54, GKK Najaden 4.54,9, 8. Anita Zarnowiecki, —54, S 02 4.56,9, 9. Inger Lundström, SK Ge Ma 4.57,3, 10. Yvonne Möller, —56, Mariestads SS 4.57,8, DR, 11. Ulla Eriksson,

Gräv-, Last- och Planeringsmaskiner

J. E. NILSSON

VÄ — Tel. 044/24 42 86, 24 45 61

Tag kontakt

med fackmannen när det gäller **Värme-,**

Vatten- och **Sanitära installationer**

samt **Oljeeldningsanläggningar**

GLIMÅKRA

Värme & Sanitetstjänst AB

Axel Bengtsson

Telefon 044/422 49

GLIMÅKRA

FÄRLÖVS CEMENTGJUTERI

Erik Nilsson

Telefon 044/711 62

Strövägen 7 KRISTIANSTAD

Tillverkar:

GÅNGPLATTOR — KANTSTEN

KARSTRÖMS PÄLSVERKSTAD

Kapellgatan 7 KRISTIANSTAD

Telefon 11 88 11

Reparationer av alla slag utföres

PLÅTSERVICE I WÄ AB

WÄ — Tel. 044/24 42 15

Allt inom branschen

Infordra offert

BERNINA

Symaskinen med automatisk trådspänning och knäpphålssöm

Maskinen med livstids garanti

Demonstration i hemmet utan köptvång

Hässlegatan 1 B KRISTIANSTAD

Telefon 044/11 33 70

Järn, Trä & Byggnadsvaror AB

Telefon 044/23 91 60, 23 92 60

Pa OVESHOLM

— Allt för Byggnadsbranschen —

Egen tillverkning av cementblock

Egen Tryckimpregneringsanläggning

Bertils Condis

FJÄLKINGE — Tel. 044/503 92

Rekommenderar

vårt Goda Bröd och Goda Tårtor och vår goda hembakade Råglimpa

Prova gärna våra danska wienerbakverk

Fullständig Konditoriservering

—56, Gävle SS 4.59,1, 12. Eva Andersson, —57, GKK Najaden 4.59,1, 13. Margareta Berglund, —53, SKK 4.59,4, 14. Inger Andersson, —54, Jönköpings SLS 4.59,4, 15. Birgitta Ruder, —52, Stockholms KK 4.59,5, 16. Barbro Olsson, —55, Helsigborgs S 5.00,9, 17. Britt-Marie Jönsson, —57, Helsingborgs S 5.01,2, 18. Vera Kock, —52, Timrå AIF 5.01,4, 19. Anette Jonsson, —54, Jönköpings SLS 5.03,3, 20. Gabriella Wenell, —56, Jönköpings SLS 5.04,9, 21. Margareta Rainer, —49, Gävle SS 5.07,4, 22. Kerstin Moberg, —52, GKK Najaden 5.08,6, 23. Karin Sarvik, —57, Mariestads SS 5.09,4, 24. Ann Davidsson, —58, GKK Najaden 5.10,6, 25. Anne Larsson, —54, IF Elfsborg 5.11,4, 26. Monica Dahlman, —58, Ystads SS 5.11,8, 27. Kerstin Asp, —56, Polisens IF 5.13,3, 28. Liselott Hammargren, —57, Helsingborg S 5.16,3, 29. Birgitta Frank, —54, Bromma SS 5.17,5, 30. Marie Persson, —54, Malmö S 5.18,6.

3. 200 m BRÖSTSIM, damer

1. Yvonne Brage, —51, Skövde SS 2.50,6, 2. Eva Ohlsson, —53, Solna SS 2.54,3, 3. Britt-Marie Smedh, —55, Solna SS 2.57,4, 4. Monica Andersson, —57, GKK Najaden 2.58,2, 5. Marina Eklöf, —56, Mariestads SS 2.58,6, 6. Jeannette Pettersson, —56, IF Elfsborg 2.58,7, 7. Monica Bergqvist, —55, Polisens IF 2.58,8, 8. Lena Gustavsson, —54, Nässjö SLS 2.59,1, 9. Gunilla Magnusson, —56, GKK Najaden 3.00,2, 10. Ann-Katrin Wiman, —58, SK Neptun 3.02,8, 11. Annemo Nyberg, —55, Kristinehamns SS 3.03,2, 12. Anna Lena Jönsson, —54, Polisens IF 3.03,9, 13. Susanne Wesström, —55, GKK Najaden 3.04,0, 14. Agneta Fushs, —57, SK Neptun 3.04,1, 15. Kerstin Rainer, —56, Gävle SS 3.04,8, 16. Ula Morin, —57, Malmö S 3.05,0, 17. Karin Lindskog, —57, GKK Najaden 3.05,6, 18. Suzanne Tour, —56, SK Neptun 3.06,4, 19. Anette Fohlström, —54, Wisby SS 3.06,5, 20. Ulla-Britt Sjöberg, —56, Karlslunds IF 3.06,5, 21. Annica Johnsson, —56, Kristianstads SLS 3.07,3, 22. Birgitta Börjesson, —54, Södertörns SS 3.07,9, 23. Lena Lie, —54, Karlslunds IF 3.08,3, 24. Eva Gustavsson, —57, Spårv. GolF Sth 3.10,3, 25. Ylva Breman, —55, S 02 3.13,0.

4. 200 m MEDLEY, herrar

1. Gunnar Larsson, —51, Malmö S 2.17,9, 2. Hans Ljungberg, —48, Timrå AIF 2.21,6, 3. Anders Holme, —51, S 02 2.22,5, 4. Tommy Palstam, —50, S 02 2.23,2, 5. Sven von Holst, —58, Stockholm KK 2.23,4, 6. Bo Åman, —47, Timrå AIF 2.25,1, 7. Pär Eriksson, —53, Timrå AIF 2.25,4, 8. Jan Gustavsson, —51, S 02 2.25,8, 9. Bernt Zarnowiecki, —54, S 02 2.26,2, 10. Ola Håkansson, —52, Gävle SS 2.26,2, 11. Risto Kaipainen, —55, Polisens IF 2.26,5, 12. Per Hagström, —51, Örebro SS 2.27,2, DR, 13. Bengt Rask, —54, Markaryds SS 2.27,3, 14. Svante Rasmuson, —55, Umeå SS 2.28,2, 15. Anders Ottosson, —55, SK Ägir 2.29,4, DR, 16. Rolf Alm, —50, Västerås SS 2.29,7, 17. Per Berglund, —55, Spårv. GolF, Sth 2.30,0, 18. Jan Ekman, —57, Hudiksvalls SS 2.30,0, 19. Thomas Ek, —6, S 02 2.30,5, 20. Anders Larsson, —57, SK Neptun 2.31,2, 21. Christer Andersson, —54, SK Ägir 2.31,9, 22. Lennart Wegemo, —52, Västerås SS 2.32,2, 23. Ralf Huke, —56, Malmö S 2.32,2, 24. Ulf Karlsson, —53, Bromma SS 2.32,5, 25. Göran Nilsson, —51, Eskilstuna SS 2.33,1, 26. Tommy Arneving, —48, Växjö SS 2.34,4, 27. Ronny Bäckström, —55, Jokkmokks SS 2.35,6, Johnny Jangmo, —54, Jönköpings SLS, diskv. för felak. vändning.

5. 200 m FJÄRILSIM, damer

1. Eva Andersson, —57, GKK Najaden 2.35,7, 2. Eva Wikner, —55, Polisens IF 2.35,8, 3. Gunilla Andersson, —55, Sk Neptun 2.36,2, 4. Gunilla Magnusson, —56, GKK Najaden 2.41,5, 5. Else Gunsten, —57, Kristianstads SLS 2.41,6, 6. Irwi Johansson, —54, GKK Najaden 2.42,6, 7. Eva Lindahl, —58, SK Neptun 2.42,8, 8. Ulla Johansson, —53, Skövde SS 2.43,0, 9. Nina Simm, —55, Lycksele IF 2.43,1, 10. Kerstin Hellström, —54, Stockholms KK 2.43,4, 11. Katarina Aronsson, —57, Nässjö SLS 2.43,4, 12. Lena Johansson, —56, Sollefteå ASS 2.44,1, 13. Marina Eklöf, —56, Mariestads SS 2.44,9, 14. Yvonne Berg, —57, Mariestads SS 2.45,4, 15. Margareta Alm, —57, Borlänge SS 2.47,3, 16. Britt Kinnegård, —54, SK Neptun 2.47,3, 17. Carina Blomberg, —53, Stockholms KK 2.47,3, 18. Camilla Hoffer, —56, Kristianstads SLS 2.47,7, 19. Eva Idre, —57, Polisens IF 2.48,6, 20. Anita Seth, —54, GKK Najaden 2.48,9, 21. Lena Gustavsson, —56, Polisens IF 2.49,4, 22. Gunilla Eriksson, —57, S 02 2.49,5, 23. Gun Eriksson, —56, GKK Najaden 2.51,3, 24. Annika Hessman, —56, Gävle SS 2.53,5, 25. Margareta Berggren, —54, Karlskoga SS 2.54,1, 26. Anita Hanefors, —59, S 02 2.54,3, 27. Karin Johansson, —57, Örnsköldsviks ASS 2.56,7, 28. Lotta Örne, —59, GKK Najaden 3.03,3.

6. 200 m RYGGSIM, damer

1. Eva Folkesson, —53 Kristianstads SLS 2.37,5, 2. Diana Olsson, —57, Södertälje SS 2.37,7, 3. Anita Zarnowiecki, —54, S 02 2.38,1, 4. Eva Carlson, —54, Tunafors SK 2.40,6, 5. Marie Sundeborg, —56, Huskvarna SLS 2.40,9, DR, 6. Ann-Kristin Ångström, —54, Lycksele IF 2.41,3, 7. Ingrid Engman, —54, SK Ge Ma 2.41,4, 8. Gunilla Wikman, —55, Polisens IF 2.41,7, 9. Mari Louise Wösu, —55, Borlänge SS 2.42,0, 10. Ing-Marie Nilsson, —54, GKK Najaden 2.42,0, 11. Gunilla Lundberg, —57, Umeå SS 2.42,4, 12. Annmari Andersson, —51, Linköpings ASS 2.43,0, 13. Eva Andersson, —53, Nässjö SLS 2.43,1, 14. Elsy Adolfsson, —57, Bromma SS 2.43,2, 15. Ann-Christin Fransson, —54, Markaryds SS 2.43,7, 16. Ylva Sirenius, —56, S 02 2.44,2, 17. Carina Johansson, —56, Skövde SS 2.44,4, 18. Carina Hiljebäck, —56, Polisens IF 2.44,7, 19. Harriet Gustavsson, —56, Karlskoga SS 2.44,7, 20. Pia Zätterström, —57, Limhamns SS 2.46,3, 21. Ulrika Ottosson, —58, SK Neptun 2.46,7, 22. Anette Wilhelmsson, —55, Malmö S 2.46,8, 23. Maria Rodin, —55, GKK Najaden 2.47,7, 24. Pia Strand, —58, S 02 2.47,9, 25. Åsa Hedberg, —54, Spårv. GolF Sth 2.49,1, 26. Britt Svensson, —55, Nässjö SLS 2.49,2, 27. Marianne Tour, —59, SK Neptun 2.49,7, 28. Berit Larsson, 56, Skara SS 2.50,9.

7. 4×100 m MEDLEY, herrar

1. Timrå AIF 4.17,8, Hans Ljungberg 1.06,4, Anders Häggqvist 1.13,9, Pär Eriksson 1.02,4, Bo Åman 55,1; 2. Sundsvalls SS 4.20,9, Hans Tegeback 1.03,2, Jan Lundmark 1.08,3, Ingvar Eriksson 1.01,9, Lester Eriksson 57,5; 3. S 02, lag 2 4.23,5, Jan Gustavsson 1.06,1, Björn Wahlgren 1.14,9, Tommy Palstam 1.03,5, Glen Bengtsson 59,0; 4. SK Neptun, lag 1 4.25,1, Roland Widing 1.10,5, Rene Tour 1.16,1, Jan-C. Lövgren 1.02,9, Bengt Wedin 55,6; 5. Polisens IF, lag 1 4.25,7, Risto Kaipainen 1.11,3, Tony Wallin 1.16,9, Göran Jansson 1.01,5, Pär-Arne Blomqvist 56,0; 6. Upsala S 4.25,9, Leif Eriksson 1.07,3, Erland Sandfelt 1.19,1, Rolf Petersson 1.02,8, Anders Bellbring 56,7; 7. Eskilstuna SS 4.26,9, Anders Sandberg 1.05,0, Olle Franzon 1.17,9, Peter Feil 1.03,3, Göran Nilsson 1.00,7; 8. SK Ägir 4.29,0, DR, Anders Ottosson 1.10,3, Martin Söderberg 1.16,2, Christer Andersson 1.04,4, Christer Gustavsson 58,1; 9. Kristianstads SLS 4.30,2, Onge Andersson 1.08,4, Peter Appelqvist 1.17,8, Sven-Bertil Mattsson 1.06,0, Anders Hultin 58,0; 10. Södertälje SS 4.31,8, Claes-Göran Olsson 1.12,0, Lars Wiberg 1.18,7, Leif Kedborg 1.03,1, Roger Andersson 58,0; 11. Polisens IF, lag 2 4.34,6, Bertil Svensson 1.14,3, Åke Karlsson 1.18,7, Leif Björklund 1.02,5, Lennart Johansson 59,1; 12. Gävle SS 4.35,9, Tauno Koskinen 1.13,1, Tommy Bucht 1.15,3, Ola Håkansson 1.07,6, Bengt Julander 59,9; 13. Jönköpings SLS 4.37,3, Bo Sjögren 1.12,1, Johny Jangmo 1.20,2, Peter Carlsson 1.06,5, Göran Gunnerling 58,5; 14. Värnamo SS 4.39,4, Jerker Wilsson 1.10,6, Göran Johansson 1.19,0, Bo Widerqvist 1.09,7, Jerker Carlsson 1.00,1; 15. Sollefteå ASS 4.39,7, DR, Peter Höglund 1.07,3, Pär Månsson 1.16,2, Bengt Jönsson 1.12,0, Christer Jonsson 1.04,2; 16. Spårvägens GolF Sth 4.42,1, Thomas Jannergren 1.13,2, Åke Jörbo 1.19,0, Per Berglund 1.07,3, Mats Bänsel 1.02,6; 17. Linköpings ASS, lag I 4.56,1, Lars-Birger Odenlid 1.13,0, Lars-Arne Odenlid 1.20,6, Göran Berg 1.17,3, Roland Svennberg 1.05,2. S 02, lag I, disk.

8. SVIKTHOPP 3 m, herrar

1. Tord Andersson, Malmö S 339,85, 2 Mathz Lindberg, Karlskoga SS 33,90, 3. Göran Karlsson, Malmö S 279,90, 4. Håkan Widerström, Falköpings SS 275,55, 5. Ulf Ferm, Falköpings SS 271,00, 6. Christer Björklund, Elfsborg 268,80, 7. Fredrik Melin, SPIF 263,05, 8. Manfred Magass, Karlskoga SS 252,50, 9. Berth-Olof Rasmusson, Malmö S 238,15, 10. Göran Fridström, Malmö S 237,55, 11. Raimo Silvasti, Karlskoga SS 236,65, 12. Patric Eriksson, SPIF 236,35, 13. Morgan Ferm, IF Elfsborg 224,60, 14. Bo Sjögren, Jönköpings SLS 218.00, 15. Tommy Bood, Karlstads SS 214,85.

FINALER

1. 200 m FRISIM, herrar

1.	**Gunnar Larsson, —51, Malmö S**	**(MR) 1.56,6**
2.	**Anders Bellbring, —52, Upsala S**	**1.58,9**
3.	**Sven von Holst, —48, Stockholms KK**	**2.01,5**
4.	**Hans Ljungberg, —48, Timrå AIF**	**2.01,5**
5.	**Göran Jansson —47, Polisens IF**	**2.01,8**

6. Svante Zetterlund, —53, Karlskoga SS (DR) 2.02,1
7. Rolf Pettersson, —53, Upsala AIF 2.03,8
8. Bo Åman, —47, Timrå AIF 2.03,8

2. 200 m FJÄRILSIM, damer

1. Eva Wikner, —55, Polisens IF (SvR) 2.29,8
2. Eva Andersson, —57, GKK Najaden (DR) 2.31,1
3. Gunilla Andersson, —55, SK Neptun 2.31,1
4. Ulla Johansson, —53, Skövde SS (DR) 2.38,9
5. Else Gunsten, —57, Kristianstads SLS (DR) 2.39,8
6. Eva Lindahl, —58, SK Neptun 2.40,1
7. Gunilla Magnusson, —56, GKK Najaden 2.42,3
8. Irwi Johansson, —54, GKK Najaden 2.46,0

3. 200 m BRÖSTSIM, damer

1. Yvonne Brage, —51, Skövde SS 2.49,4
2. Eva Ohlsson, —53, Solna SS 2.49,9
3. Jeanette Pettersson, —56, IF Elfsborg 2.54,6
4. Marina Eklöf, —56, Mariestads SS 2.55,0
5. Britt-Marie Smedh, —55, Solna SS 2.55,5
6. Lena Gustavsson, —54, Nässjö SLS 2.56,5
7. Monica Andersson, —57, GKK Najaden 2.56,8
8. Gunilla Magnusson, —56, GKK Najaden 3.05,9

4. 200 m MEDLEY, herrar

1. Gunnar Larsson, —51, Malmö S (MR) 2.12,4
2. Sven von Holst, —48, Stockholms KK 2.18,5
3. Hans Ljungberg, —48, Timrå AIF 2.19,0
4. Bo Åman, —47, Timrå AIF 2.21,1
5. Anders Holme, —51, S 02 2.21,3
6. Tommy Palstam, —50, S 02 2.22,0
7. Pär Eriksson, —53, Timrå AIF 2.24,8

Ola Håkansson, —52, Gävle SS, disk. felakt. bröstv.

5. SVIKTHOPP 3 m, herrar

1. Tord Andersson, Malmö S 492,75
2. Mathz Lindberg, Karlskoga SS 403,20
3. Christer Björklund, Elfsborg 388,60
4. Håkan Widerström, Falköping SS 385,25
5. Göran Karlsson, Malmö S 380,40
6. Ulf Ferm, Falköpings SS 356,80
7. Fredrik Melin, SPIF 348,55
8. Manfred Magass, Karlskoga SS 346,25

6. 200 m RYGGSIM, damer

1. Anita Zarnowiecki, —54, S 02 (MR) 2.32,1
2. Eva Folkesson, —53, Kristianstads SLS 2.34,4
3. Diana Olsson, —57, Södertälje SS 2.34,7
4. Eva Carlsson, —54, Tunafors SK 2.38,7
5. Ingrid Engman, —54, SK Ge Ma (DR) 2.38,7
6. Ann-Kristin Ångström, —54, Lycksele IF 2.39,2
7. Gunilla Wikman, —55, Polisens IF 2.39,8
8. Marie Sundeborg, —56, Huskvarna SLS 2.43,2

7. 4×100 m MEDLEY, herrar

1. Timrå AIF 4.15,2
   (Hans Ljungberg 1.05,5, Anders Häggqvist 1.12,0
   Pär Eriksson 1.01,6, Ulf Grödell 56,1)
2. S 02, lag 2 4.16,5
   (Jan Gustavsson 1.05,7, Björn Whalgren 1.13,5
   Tommy Palstam 1.01,5, Bernt Zarnowiecki 55,8)
3. Sundsvalls SS 4.16,6
   (Hans Tegeback 1.03,0, Jan Lundmark 1.17,5
   Ingvar Eriksson 1.00,8, Lester Eriksson 55,3)
4. Upsala SS (DR) 4.21,0
   (Leif Eriksson 1.06,4, Erland Sangfelt 1.17,9
   Rolf Pettersson 1.02,0, Anders Bellbring 54,7)
5. Eskilstuna SS 4.23,4
   (Anders Sandberg 1.04,5, Olle Franzon 1.16,3,
   Peter Feil 1.02,2, Göran Nilsson 1.00,4)
6. SK Neptun, lag 1 4.24,7
   (Roland Widing 1.09,8, René Tour 1.16,6
   Jan-C. Lövgren 1.03,0, Bengt Wedin 55,3)
7. Polisens IF, lag 1 4.25,0
   (Risto Kaipainen 1.10,6, Tony Wallin 1.17,1
   Göran Jansson 1.11,6, Pär-Arne Bolmqvist 55,7)
8. SK Ägir (DR) 4.26,6
   (Anders Ottosson 1.09,5, Martin Söderberg 1.16,2
   Christer Andersson 1.03,8, Christer Gustavsson 57,1)

ANDERS STORA GENOMBROTT

Tre världsstjärnor på deras specialgrenar... måndagen hade sina slagnummer utstakade. Gunnar Larsson skulle uppträda på sin första världsrekordsträcka 400 fritt, Gunilla Jonsson visa sin utveckling på silverdistansen från EM (också 400) och Ulrika Knape demonstrera hur man uppväger tyngdlagen — och andra lagar — med sitt snurrande från 10-metersavsatsen.

Men det blev en kväll med mer innehåll än så. Gunnar fanns där, Ulrika likaså, Gunilla föll tillbaka, men där tillkom i hög grad Anders Bellbring, en silversimmare som togs emot som en ny guldman.

Anders följde optimistiskt och obesvärat med Gunnar i jakten mot 4.10 på 400 fritt, ja just 4.10, ty det var vad som ansetts som en lämplig sluttid.

Gunnar drev på i farter som i Barcelona, vilket betydde 1.01 vid 100 m, 2.02,5 vid 200 och 3.03,3 vid 300. Det var världsrekordtempo så långt. Men mot ett sistavarv i den spanska bassängen kom en bit över 1.01 nu, men till slut 3.04,9. Världsbäst för året. Bara några veckor tidigare hade Gunnar "nöjt" sig med 4.14 i finalen i Santa Clara.

Och så "Bellan" på 4.05,8.

Rosenlundsbadet kokade. Yran var stor runt om. Gunnar förklarade att det kanske funnits lite till att ta om det hade behövts. Anders, som inte trott att det gått fortare än kring 4.10, log med hela kroppen, när Gunnars tid kom. Hans läge loppet igenom i badbyxlinningen kunde ju bara betyda en sak, att han var så nära som kring sekunden.

Ett lugnt och väldisponerat lopp, gjort av Gunnar, men räddat till den absoluta världsklassen av uppsaliensaren, som tagit åtskilliga kliv mot världselit tidigare i år men som nu definitivt steg in bland de stora.

Världens kanske jämnast simmade 400 med differenser mellan bästa och sämsta på bara halvsekunden. Mer maskinmässigt kan det inte gå.

— Passade mej perfekt, när Gunnar öppnade löst (det var 30 sek. vid första vändningen), tyckte "Bellan".

— Kunde inte simma på något annat sätt. En hård öppning hade varit det samma som att jag knäckt mej själv, menade Gunnar.

Två man under 4.06... det kunde säkert varit tre åtminstone under 4.10.

— Bengt Gingsjö hade varit med oss nere på de här tiderna, trodde Gunnar.

— Några 4.06 hade jag inte klarat, kontrade S 02-aren, som var en av de mest begeistrade på läktarna.

Ryggsimsmästarinnan Eva Folkesson var en av dem som effektfullast uttryckte den upphetsning, som spridit sig under

DEN STORA FINALEN.

— Hade jag 200 i puls innan jag själv skulle finalsimma 100 rygg, hade jag nog 250 när Gunnar och Anders fajtades.

Made in Uppsala var något som gick hem i alla läger och som skulle visa sig vara något åt det amerikanska hållet ytterligare en gång under kvällen. Evert Sandbergs tuffingar

klippte då till med rekordfart på 4×200, med "Bellan" som ankare på 1.57,8 på sista sträckan efter en enorm jakt på våldsamt satsande Hasse Ljungberg. 1.57,8 efter 4.05,8... mästarprovet var eftertryckligt avlagt.

Före Anders hade alltmer frisimsaktuelle Rolf Pettersson gjort 2.02,7 på startsträckan (kanske en man för 4×200), John Christensen fått den där lyftningen som behövs för att skapa rekord och sensationer (hans individuella 2.08,7 var nu storartade 2.03,4), f. d. bröstsimmaren Erland Sangfelt var pålitlig med 2.05,4, och så Anders.

Timrå och Polisen var också mycket bra 8.11,4 och 8.15,8 mot US-kvartetten 8.09,3. Bo Åman hade 2.02 och Ljungberg 2.00,7, Göran Jansson 2.01,3 och nästan landslagsvärdige Leif Björklund, som nosar på de stora i mycket, 2.03,3 på startsträckan.

Standarden är onekligen bra.

Damernas 400 fritt med fem flickor under 4.49 är hyggligt breddmässigt men i dagens simvärld inte mycket att komma stickande med, när det gäller topp. Gunilla, som siktat in sig på 4.30, saknade lätta flytet och de rappa armtagen från innesäsongen och från Barcelona. 4.45 är närmast en träningstid för henne. Irwi Johansson, sensationellt bra i mycket, spurtade sig till silver och tycks ha resurser att bli ett nytt affischnamn på damsidan.

Göran Eriksson är bra ensam i bröstsimtoppen, sedan Gunnar Larsson dragit sig undan till mer normala sträckor och sedan Thomas Johnsson tappat intresset.

1.10,2 är dock så pass hyggligt att det hade behövts en Thomas i bra form för att klara den pigge göteborgaren, en av de populäraste segrarna i Jönköping.

Eva Folkesson kom tillbaka som en stabil ryggsimmerska, när det gällde 100. Där var hennes krafter inte lika illa åtgångna av de efterhängsna sjukdomarna och tekniken fungerade på ett helt annat sätt än under segdragningen på 200. Hela gänget under 1.15 får tas som ett glädjetecken, även om det behövs fler som Folkesson.

Fjärilsim var länge en paradgren i det här landet. När det nu simmas kring 58 i de flesta länder och världsrekordet drar iväg mot ren frisimstid, är det lite dåligt med över minuten som vinnartid i ett SM. Hasse Ljungberg laddade sig till applåderat guld på ett nytt simsätt och Göran Jansson var så pass nära att det börjar lukta under minuten för honom med den minsta specialisering.

Under presskonferensen på kvällen fick Hasse den lite beska frågan "är du världens bäste oträngte simmare". Soldat Ljungberg från Karlstad bara log.

— Får jag tid ska jag satsa ordentligt nästa år, tyckte han. Tiden hänger delvis samman med hans GIH-studier, om han nu börjar i höst.

— Men det är ju två månader mellan skolslutet och OS. Den tiden är lång för Hasse, sa Gunnar och tänkte på hur tacksamt han, Ljungberg, egentligen har det som kan hitta storform på några veckor.

Damernas medley var Anita Zarnowieckis, på rekordtid förstås. 2.33,0 räcker en bra bit. Ett helt finalfält under 2.40, fem tider under 2.38 är en rejäl lyftning på en gren som är svår och kräver både kraft och teknik. Underligt att så många lärt sig den sträckan, när det fortfarande kärvar på 200 frisim. Simmatematiken är bra svår ibland.

Och så Ulrika Knape från 10 meter... vilken tuffing. Hon vräkte iväg med rena akrobatnumren, med hopp som knappt någon karl i det här landet vågar göra.

— I varje fall inte jag, tyckte Tord Andersson.

Gunnar Larsson, Anders Bellbring och alla de andra elitsimmarna får beröm för en ovanlig psykisk styrka, en sinnets hårdhet som går utanpå det mesta. Och som behövs för att klara den många gånger dödande träningen (omväxlingen i bassänglivet är ju minimalt). Ulrika sägs vara mentalt starkare än till och med Gunnar, om man nu ska ge sig in på att dra sådana omöjliga jämförelser. Vad de hoppkunniga ville ha sagt med sin liknelse var förstås att det är just den mentala styrkan som skapar de stora mästarna, som gör dem okänsliga.

Okänslig behöver man onekligen vara för att snurra iväg 2 ½ gång bakåt eller 3 ½ varv framåt, som Ulrika numera gör.

— Ibland vet man inte var man är. Och visst pirrar det i magen innan hoppet. Direkt rädd kan jag dock inte säga att jag är. Bara lite orolig, menade Ulrika.

Cirkusnumren, som fick den fulltaliga publiken i Rosenlundsbadet att hålla andan, är bara ett par månader gamla på repertoaren.

— Ett år räknar jag med att behöva på mej för att kunna dem. Normalt brukar man klara inlärningen av ett nytt hopp på ett halvår.

Det är med hjälp av snurrandet och cirkuskonsterna som Ulrika bedöms som ett än större olympiskt hopp från 10 m än från svikten.

— Men det är inte München som är mitt stora mål. "Min" olympiad räknar jag med ska komma först 1976.

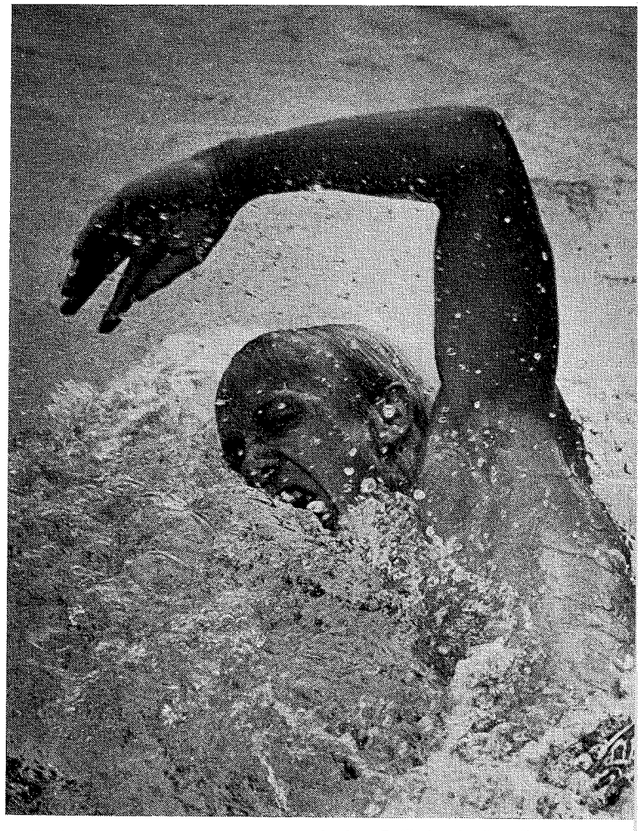

En fullträff av en mästarsimmare: Anders Bellbring i stilstudie

ANDERSSON & AUGUSTSSON
ÅKERI AB
VÄ

Utför alla slag av transporter

TELEFON 044/24 44 10 — 24 44 16

ÖNNESTADS
TRÄVARUAFFÄR AB
Önnestad

Säljer från lager

Sågade och hyvlade trävaror
från eget sågverk

Snickerier – Färdig Betong

Telefon 044/700 44, 701 34

MÅNDAG

FÖRSÖK

1. 100 m BRÖSTSIM, herrar

1. Göran Eriksson, —53, GKK Najaden 1.12,6, 2. Anders Häggqvist, —55, Timrå AIF 1.13,4, 3. Tomas Kensén, —47, Karlskoga SS 1.14,2, 4. Hans Ljungberg, —48, Timrå AIF 1.15,1, 5. Björn Wahlgren, —47, S 02 1.15,1, 6. Tommy Bucht —51, Gävle SS 1.15,2, 7. Pär Månsson, —54, Sollefteå ASS 1.15,8, 8. Bernt Zarnowiecki, —54, S 02 1.15,8, 9. Bo Hultén, —52, Malmö S 1.16,1, 10. Thomas Håkansson, —53, Malmö S 1.16,1, 11. Per Ekehov, —53, Borlänge S 1.16,4, 12. Peter Appelkvist, —55, Kristianstads SLS 1.17,0, 13. Bo Litzell, —54, Gävle SS 1.17,2, 14. Rene Tour, —54, SK Neptun 1.17,6, 15. Attila Kovacs, —55, Skövde SS 1.18,2, 16. Lars Kvarfordh, —56, Norrtälje SK 1.18,8, 17. Anders Gustafsson, —49, Wisby SS 1.18,9, 18. Stig-Björn Åhman, —53, Luleå SS 1.19,0, 19. Per Wiss, —54, Katrineholms SS 1.19,3, 20. Robert Jonsson, —55, Norrköpings KK 1.19,4, 21. Lars Wiberg, —53, Södertälje SS 1.19,5, 22. Kenneth Lindqvist, —53, Polisen IF 1.19,6, 23. Göran Johansson, —51, Värnamo SS 1.19,6, 24. Åke Karlsson, —56, Polisen IF 1.19,7, 25. Johny Jangmo, —54, Jönköping SLS 1.19,8, 26. Erland Sangfeldt, —53, Upsala SS 1.20,3.

2. 100 m RYGGSIM, damer

1. Eva Folkesson, —53, Kristianstads SLS 1.12,6, 2. Anita Zarnowiecki, —54, S 02 1.13,5, 3. Eva Andersson, —53, Nässjö SLS 1.14,1, 4. Ann-Kristin Ångström, —54, Lycksele IF 1.14,2, 5. Britt Svensson, —55, Nässjö SLS 1.14,4, 6. Ing-Marie Nilsson, —54, GKK Najaden 1.14,9, 7. Eva Carlson, —54, Tunafors SK 1.15,0, 8. Karin Odgaard, —55, Malmö S 1.15,2, 9. Gunilla Lundberg, —57, Umeå SS 1.15,5, 10. Ylva Sirenius, —56, S 02 1.15,8, 11. Ingrid Engman, —54, SK Gema 1.16,0, 12. Pia Zätterström, —57, Limhamns SS 1.16,1, 13. Gunilla Wikman, —55, Polisen IF 1.16,2, 14. Carina Johansson, —56, Skövde SS 1.16,2, 15. A.-Christin Fransson, —54, Markaryds SS 1.16,2, 16. Kerstin Petersson, —54, Sala SS 1.16,5, 17. Marie Sundeborg, —56, Huskvarna SLS 1.17,4, 18. Annmari Andersson, —51, Linköpings ASS 1.17,5, 19. Harriet Gustavsson, —56, Karlskoga SS 1.17.7, 20. Mari Louise Wösu, —55, Borlänge SS 1.18,1, 21. Pia Strandh, —58, S 02 1.18,3, 22. Carina Hiljebäck, —56, Polisen IF 1.18,5, 23. Ulla Johansson, —53, Skövde SS 1.19,5, 24. Monica Pagander, —56, Skäret SS 1.19,7, 25. Åsa Hedberg, —54, Spårv. GoIF Sth 1.21,2, 26. Cecilia Falkman, —57, Södertörns SS 1.22,6, 27. Anneli Westerlund, —56, Jokkmokks SS 1.27,1.

3. 100 m FJÄRILSIM, herrar

1. Hans Ljungberg, —48, Timrå AIF 1.01,1, 2. Göran Jansson, —47, Polisen IF 1.01,5, 3. Leif Björklund, —53, Polisen IF 1.01,8, 4. Pär Eriksson, —53, Timrå AIF 1.02,3, 5. Ingvar Eriksson, —44, Sundsvalls SS 1.02,3, 6. Tommy Palstam, —50, S 02 1.02,4, 7. Leif Swärd, —45, Karlstads SS 1.02,5, 8. Risto Kaipainen, —55, Polisen IF 1.02,8, 9. Glen Bengtsson, —49, S 02 1.02,9, 10. Lars Lindeberg, —52, Karlstads SS 1.03,0, 11. Rolf Pettersson, —53, Upsala SS 1.03,0, 12. Peter Feil, —47, Esklistuna SS 1.03,3, 13. Jan Crister Lövgren, —50, SK Neptun 1.03,7, 14. Leif Kedborg, —52, Södertälje SS 1.04,1, 15. Per Berglund, —55, Spårv. GoIF Sth 1.04,3, 16. Göran Nilsson, —51, Eskilstuna SS 1.04,4, 17. Jan Magnusosn, —55, Kristinehamns SS 1.04,6, 18. Jan Gustavsson, —51, S 02 1.05,3, 19. Peter Carlsson, —55, Jönköping SLS 1.05,6, 20. Christer Andersson, —54, SK Ägir 1.05,6, 21. Lennart Johansson, —54, Polisen IF 1.06,3, 22. Jan-Peter Sjögren, —56, Avesta SS 1.06,5, 23. Bertil Svensson, —56, Polisen IF 1.07,4, 24. Hans Verbaan, —54, Limhamns SS 1.07,6.

4. HÖGA HOPP, damer: 1:a avd.

1. Ulrika Knape, S 02 199,00, 2. Eva Johansson, Falköpings SS 183,95, 3. Agneta Henriksson, GKK Najaden 176,45 4. Inger Karlsson, Malmö S 172,30, 5. Margareta Henriksson, GKK Najaden 162,40, 6. Hana Neuman, Malmö S 152,90, 7. Ulla Larsson, Falköpings SS 134,75, 8. Eva Aronsson, Poseidon 122,15, 9. Annika Baeckström, SPIF 108,30, 10. Susanne Wetterskog, GKK Najaden 105,20, 11. Cim Wallén, SPIF 98,45.

5. 200 m MEDLEY, damer

1. Anita Zarnowiecki, —54, S 02 2.36,3, 2. Birgitta Ruder, —52, Stockholms KK 2.36,8, 3. Irwi Johansson, —54, GKK Najaden 2.37,9, 4. Carina Eriksson, —55, Gävle SS 2.38,0, 5. Anette Wilhelmsson, —55, Malmö S 2.39,3, 6. Margareta Berglund, —53, Stockholms KK 2.40,0, 7. Diana Olsson, —57, Södertälje SS 2.40,1, 8. Yvonne Brage, —51, Skövde SS 2.40,9, 9. Anne Larsson, —54, IF Elfsborg 2.41,3, 10. Monica Ulvar, —54, Jönköping SLS 2.42,3, 11. Eva Andersson, —57, GKK Najaden 2.42,5, 12. Elisabeth Hjorth, —50, Gävle SS 2.42,6, 13. Annmari Andersson, —51, Linköpings AEE 2.42,6, 14. Jeanette Pettersson, —56, IF Elfsborg 2.43,8, 15. Pia Borgström, —55, Motala SS 2.43,8, 16. Anna Lena Jönsson, —54, Polisen IF 2.44,2, 17. Ulla Karin Solum, —57, Borlänge SS 2.44,7, 18. Camilla Hoffer, —56, Kristianstads SLS 2.44,7, 19. Gunilla Magnusson, —56, GKK Najaden 2.44,7, 20. Gunilla Andersson, —55, SK Neptun 2.45,3, 21. Anita Seth, —54, GKK Najaden 2.45,4, 22. Nina Simm, —55, Lycksele IF 2.45,7, 23. Eva-Lotta Kihlberg, —55, Oskarshamns SS 2.45,8, 24. Susanne Wesström, —55, GKK Najaden 2.46,0, 25. Gunilla Wikman, —55, Polisens IF 2.46,2, 26. Kerstin Asp, 56, Polisens IF 2.46,9, 27. Inger Andersson, —54, Jönköpings SLS 2.47,4, 28. Liselotte Hammargren, —57, Helsingborg SS 2.47,4, 29. Eva Ohlsson, —53, Solna SS 2.47,9, 30. Ulrika Ottosson, —58, SK Neptun 2.47,9, 31. Ingrid Engman, —54, EK Ge Ma 2.49,4, 32. Anette Jonsson, —54, Jönköpings SLS 2.50,0, 33. Pia Strandh, —58, S 02 2.50,6, 34. Karin Lindskog, —57, GKK Najaden 2.53,2.

6. 4×200 m FRISIM, herrar

1. Timrå AIF 8.28,7, Ulf Grödell 2.06,5, Bo Åman 2.03,0, Pär Eriksson 2.10,0, Hans Ljungberg 2.09,2; 2. Upsala SS 8.30,9, John Christensen 2.06,9, Bengt Christensen 2.10,3, Erland Sangfelt 2.06,9, Rolf Pettersson 2.06,8; 3. Polisens IF, lag 1 8.36,8, Risto Kaipainen 2.09,2, Bertil Svensson 2.10,6, Göran Jansson 2.10,2, Leif Björklund 2.06,8; 4. Jönköpings SLS, lag 1 8.39,9, Johny Jangmo 2.12,0, Pär Hult 2.11,5, Alf Larsson 2.10,8, Göran Gunnerling 2.05,6; 5. S 02, lag 1 8.40,1, Anders Holme 2.05,7, Jan Gustafsson 2.08,3, Bernt Zarnowiecki 2.12,3, Tommy Palstam 2.13,8; 6. Eskilstuna SS 8.42,0, Anders Sandberg 2.11,7, Olle Franzon 2.09,2, Göran Nilsson 2.09,6, Peter Feil 2.11,5; 7. S 02, lag 2 8.43,2, Lennart Knauf 2.11,2, Thomas Jansson 2.09,1, Glenn Palstam 2.14,3, Glen Bengtsson 2.08,6; 8. Kristianstads SLS 8.44,0, Inge Andersson 2.08,1, S. B. Mattsson 2.13,2, Peter Appelkvist 2.15,1, Anders Hultin 2.07,6; 9. Ystads SS 8.49,7, Conny Karlsson 2.10,1, Lennart Sundevall 2.11,3, Claes Rigby 2.16,1, Lennart Sjöholm 2.12,2; 10. Sundsvalls SS 8.54,0, Göran Bäck 2.11,0, Jan Lundmark 2.16,6, Kaj Enheim 2.13,8, Lester Eriksson 2.12,6; 11. SK Neptun, lag 1 8.54,6, Roland Widing 2.14,3, Anders Larsson 2.15,2, Bengt Wedin 2.08,5, Jan C. Lövgren 2.16,6; 12. Örebro SS 8.55,4, Per Hagström 2.03,9, Per Hallkvist 2.12,6, Anders Sjöberg 2.20,5, Roger Wärn 2.18,4; 13. Gävle SS 8.59,4, Ola Håkansson 2.10,5, Jan Larsson 2.14,6, Tauno Koskinen 2.20,5, Bengt Jutander 2.13,8; 14. Bromma SS 9.00,6, Ulf Karlsson 2.10,8, Göran Janson 2.13,7, Erling Björnsson 2.18,4, Bo Ljungberg 2.17,7; 15. Karlstads SS 9.09,5, Peter Bävman 2.18,3, Göran Westerlund 2.16,2, Hans Boqvist 2.19,0, Kenneth Karlsson 2.16,0; 16. Linköpings ASS 9.24,0, Göran Krohn 2.17,7, Roland Svennberg 2.19,8, L.-Birger Odenlid 2.19,6, Lar-A. Odenlid 2.06,9; 17. Jönköpings SLS 9.24,0, Magnus Ekner 2.16,9, Peter Carlsson 2.18,8, Pär Näreby 2.24,3, Bo Bjerkenholt 2.24,0.

FINALER

1. 400 m FRISIM, herrar

1.	**Gunnar Larsson, —51, Malmö S**	(MR)	**4.04,9**
2.	**Anders Bellbring, —52, Upsala S**	(DR)	**4.05.8**
3.	**Sven von Holst, —48, Stockholms KK**		**4.16,4**
4.	**Börje Holmberg, —54, Timrå AIF**		**4.22,2**
5.	**Anders Holme, —51, S 02**		**4.22,5**
6.	**Inge Andersson, —56, Kristianstads SLS**		**4.23,0**
7.	**Per Hagström, —51, Örebro SS**		**4.23,8**
8.	**Göran Gunnerling, —52, Jönköpings SLS**		**4.25,9**

2. 400 m FRISIM, damer

1.	**Gunilla Jonsson, —54, Malmö S**		**4.45,3**
2.	**Irwi Johansson, —54, GKK Najaden**	(DR)	**4.48,2**
3.	**Carina Eriksson, —55, Gävle SS**		**4.48,7**

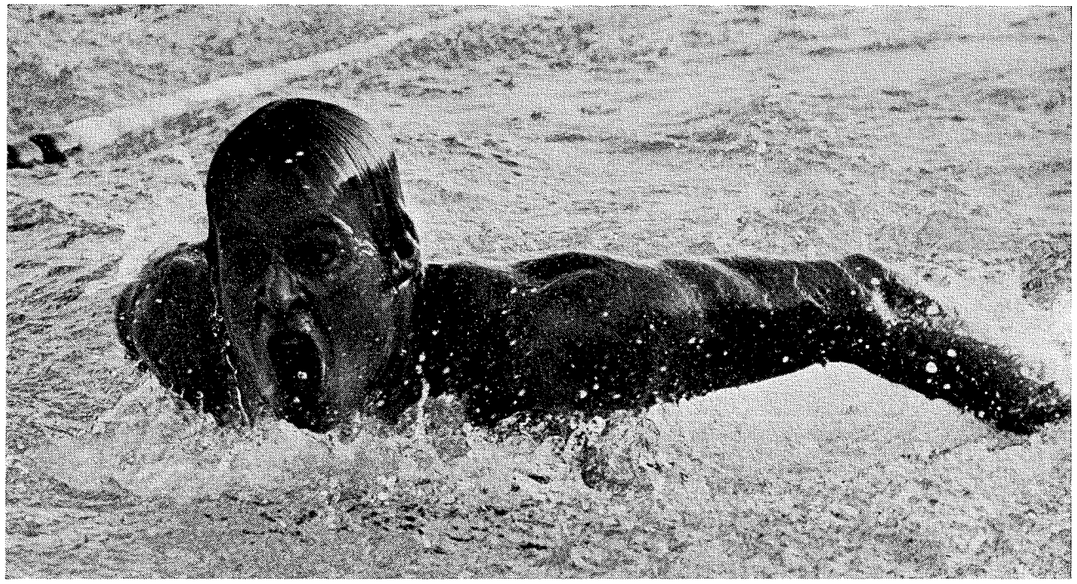

En stilstudie av Gunnar i ett ovanligt simsätt

4.	Camilla Hoffer, —56, Kristianstads SLS	4.48,9
5.	Else Gunsten, —57, Kristianstads SLS	4.48,9
6.	Gunilla Wikman, —55, Polisens IF	4.52,3
7.	Annika Klint, —53, Kiruna SS	4.57,3
8.	Inger Lundström, —57, SK Ge Ma	5.00,8

3. 100 m BRÖSTSIM, herrar

1.	Göran Eriksson, —53, GKK Najaden	(DR)	1.10,2
2.	Anders Häggqvist, —55, Timrå AIF		1.12,9
3.	Tomas Kensén, —47, Karlskoga SS		1.13,6
4.	Bernt Zarnowiecki, —54, S 02		1.14,3
5.	Tommy Bucht, —51, Gävle SS		1.15,3
6.	Björn Wahlgren, —47, S 02		1.15,4
7.	Pär Månsson, —54, Sollefteå ASS	(DR)	1.15,4
8.	Bo Hultén, —52, Malmö S		1.15,7

4. 100 m RYGGSIM, damer

1.	Eva Folkesson, —53, Kristianstads SLS	(MR)	1.10,6
2.	Anita Zarnowiecki, —54, S 02		1.12,8
3.	Eva Carlson, —54, Tunafors SK		1.13,5
4.	Eva Andersson, —53, Nässjö SLS		1.13,6
5.	Ann-Kristin Ångström, —54, Lycksele IF		1.14,2
6.	Karin Odgaard, —55, Malmö S		1.14,2
7.	Britt Svensson, —55, Nässjö SLS		1.14,5
8.	Ing-Marie Nilsson, —54, GKK Najaden		1.14,6

5. 100 m FJÄRILSIM, herrar

1.	Hans Ljungberg, —48, Timrå AIF	1.00,1
2.	Göran Jansson, —47, Polisens IF	1.00,8
3.	Leif Swärd, —45, Karlstads SS	1.01.0
4.	Ingvar Eriksson, —44, Sundsvalls SS	1.01,4
5.	Leif Björklund, —53, Polisens IF	1.01,5
6.	Pär Eriksson, —53, Timrå AIF	1.01,7
7.	Tommy Palstam, —50, S 02	1.02,0
8.	Risto Kaipainen, —55, Polisens IF	1.02,7

6. HÖGA HOPP, damer

1.	Ulrika Knape, S 02	323,15
2.	Eva Johansson, FSS	280,55
3.	Agneta Henriksson, GKK Najaden	268,35
4.	Margareta Henriksson, GKK Najaden	253,05
5.	Inger Karlsson, MS	247,35
6.	Hana Neumann, MS,	234,9[illegible]

7. 200 m MEDLEY, damer

1.	Anita Zarnowiecki, —54, S 02	(SvR)	2.33,0
2.	Carina Eriksson, —55, Gävle SS	(DR)	2.35,5
3.	Irwi Johansson, —54, GKK Najaden		2.36,3
4.	Birgitta Ruder, —52, Stockholms KK		2.37,3
5.	Yvonne Brage, —51, Skövde SS		2.37,6
6.	Margareta Berglund, —53, Stockholms KK		2.38,3
7.	Diana Olsson, —57, Södertälje SS		2.39,2
8.	Anette Wilhelmsson, —55, Malmö S		2.39,7

8. 4×200 m, FRISIM, herrar

1.	Upsala SS (Rolf Pettersson 2.02,7, John Christensen 2.03,4 Erland Sangfelt 2.05,4, Anders Bellbring 1.57,8)	(SR)	8.09,3
2.	Timrå AIF (Pär Eriksson 2.05,3, Ulf Grödell 2.03,4, Bo Åman 2.02,0, Hans Ljungberg 2.00,7)	(DR)	8.11,4
3.	Polisens lag 1 (Leif Björklund 2.03,3, Pär Arne Blomqvist 2.04,4 Risto Kaipainen 2.06,8, Göran Jansson 2.01,3)	(DR)	8.15,8
4.	S 02, lag 1 (Arne Holme 2.04,1, Tommy Palstam 2.06,3 Jan Gustavsson 2.05,7, Bernt Zarnowiecki 2.05,9)		8.22,0
5.	Jönköpings SLS (Johny Jangmo 2.10,5, Pär Hult 2.09,5 Alf Larsson 2.07,3, Göran Gunnerling 2.04,7)	(DR)	8.32,0
6.	Eskilstuna SS (Olle Franzon 2.08,3, Anders Sandberg 2.07,0 Göran Nilsson 2.11,4, Peter Feil 2.09,3)		8.36,0
7.	Kristianstads SLS (Inge Andersson 2.08,0, Sven Mattson 2.13,0 Peter Appelkvist 2.15,5, Anders Hultin 2.06,6)		8.43,1
8.	S 02, lag 2 (Thomas Jansson 2.10,7, Lennart Krauf 2.10,2 Glen Bengtsson 2.10,6, Glen Palstam 2.11,8)		8.43,3

Svenska Simförbundets handbok, SIMNING 71, har nu kommit ut. Den innehåller förutom adresser till samtliga klubbar i landet även intressant statistik och trevliga artiklar.

Handboken finns att köpa på förbundskansliet för 2:— kr/st.

DAG MED AMERIKANSK INSTÄLLNING

Det låg lite dagen efter stämning i luften. Urladdningen på 400 fritt hade gjort att det kändes lite svårare än vanligt mobilisera det rätta intresset. I den tryckande, fuktiga värmen började veckan också ta emot. Mättnaden började smyga sig på. Det är inte alltid som aptiten växer medan man äter . . .

De fyra mästerskapsdagarna skulle onekligen sitta bra. Fem dygn blir i mastigaste laget.

Den hyggliga frisimsbredden gav utslag i mästerskapsrekord på herrarnas 100 m (Göran Jansson 54,9), med elva man under 57 sek., med åttonde damlaget till final på under 4.28.

En gren som länge var ihålig var damernas fjäril, nu breddmässigt förvånansvärt bra. Många har tydligen fått för sig att via fjäril snabbt skaffa sig en plats någonstans i toppen, och så har det hänt att 1.15 inte räcker mer än till en 24:e plats.

Finalpasset fick en extra krydda minuterna innan start. Ryktet spreds att Gunnar Larsson tänkte avstå 100 frisim. Hela veckan hade han lovat en rejäl satsning på något. Hans kanske bästa distans, 400 medley väntade under finalpasset. Skulle det bli rekordfart?

Att Gunnar hade något speciellt i sinne bekräftades strax efteråt. Leif Björklund, som åkt ut på några tusendelar, fick oförberedd göra sig klar för finalsimning på Gunnars plats.

Under tiden det laddades för herrarnas 100 och för Gunnars 400 medley, vann Gunilla Jonsson utan besvär 800 fritt. Tre flickor under 9.55 hade varit storsensation för några år sedan. I dag är 10 minuter ingenting på det internationella planet. Sista poängplatsen på 10.10,5 får trots allt betraktas som någorlunda hyggligt, även om det just är på de längre sträckorna två-gånger-om-dagen-träningen snabbast sätter sina spår.

Svante Zetterlund var en mycket besviken ryggsimmarvinnare. 1.01,9 var dåligt tyckte han.

Eva Wikner var desto gladare över sin fjärilsvinst. På morgonen hade hon med sammanbitna tänder sett hur Gunilla Andersson för första gången rekordsimmade, då på 1.08,5. Det var fint flyt och väl oljat samarbete mellan armtag och kick medan Eva hade haft det tyngre.

På kvällen var det annat. En eftermiddags sammanbiten laddning hade fått polisenflickan att gå upp i varv och dominera från första simtaget. 1.07,1 betydde hög europaklass och nytt besked om att det luktar olympiskt om ambitiösa Eva.

Finalen var en av de bästa damuppgörelserna med 1.11,8 som sista poängplatstid. Neptun-Gunilla på nytt under "Bettan" Hjorts gamla rekord, nu på 1.08,4.

Så kom då den s. k. sprinterfinalen. Göran var favorit och blev dominant, men sensationen var Neptuns Bengt Wedin. En fin hängning på Göran och en mycket vass forcering sista tio metrarna gav silver till förre uppsalagrabben, som har fin förmåga att pricka in formen just till SM.

— När jag inte kom under 59 på mina testlopp i Stockholm började jag faktiskt misströsta. Men det vände precis lagom för mig, kommenterade han.

Göran tyckte:

— Det blev lite oroligt utan Gunnar. Inte så att jag hade simmat på ett annat sätt men med Gunnar får ju alla vi andra ett helt annat läge.

Göran var inte heller nöjd med vare sig tid eller sitt sätt att simma loppet.

— 54,9 är för dåligt. Jag skall under 54 i år. Men jag måste förstås lära mig klara uppgången efter vändningen. Jag kommer ständigt av mig, fastnar nästan i den tunga motvåg som möter oss.

Bosse Åhman, som blixtrade med 51,6 i en innelagkapp, var vid 85 meter uppe och nosade på ledningen men trampade vatten på slutmetrarna och åkte ned till fjärde plats och 56,0.

Tord Andersson, som hoppar vidare "på skoj", var för bra för Maths Lindberg även på höga hopp. Som vanligt stor differens mellan de olika nivåerna (Tord — Mats — övriga) men lovande hävdade de sakkunniga kring hopp-poolen.

Och så då 400 medley.

Gunnar iväg som om det gällt 200. En första fjärilslängd simmad som om det vore en äkta delfinspecialist i vattnet. 29,0 vid vändningen.

— För fort, hojtade Birger Buhre på pressläktaren.

— Bra, sa jag till skånehövdingen. Ska det röra sig om rekordtempo måste det ju se ut på det här sättet. Och någon gång måste Gunnar pröva på hur det känns att simma fort på fjäril.

1.03,5 var schemaförslaget. 1.03,5 blev det på den elektriska tidtagningen. Bra, men nått på fel sätt. Det var lite väl stor skillnad på de två längderna.

Ryggsimmet såg mycket förtroendegivande ut på första längden. Det blev också en början på 35 sekunder och med den tendens som finns hos de starka medleystjärnorna skall andra längden gå snabbare. Svårigheten ligger ju i skiftningen från ett simsätt till ett annat. Rytmen brukar inte infinna sig förrän en bti in på nya "grenen". Det blev dock 37 på återvägen. Gunnar hade redan där fått sota för sin fjärilsoptimism, en optimism som följde på hans ambitiösa laddning.

Han var precis lika samlad som inför något av rekordloppen i Barcelona.. 2.15 halvvägs var bra på klockan men inte riktigt bra för expertögon.

Bröstsimmet avslöjade också sanningen. Det tog emot. Gunnar orkade inte fram på armarna, orkade inte dra igenom. Det blev guppande uppåt i stället för utplaning framåt och riktig effekt i tagen.

Planerade 1.20 eller bättre blev 1.23 och dagen var förstörd.

Det slutade på 4.40,5 och tangerat världsbästa, men fick Gunnar att dundra knytnäven i väggen.

— Jag är besviken. Mycket besviken. På 200 och 400 fritt har tiderna legat långt under beräkningarna och nåtts utan att det känns som om det gått fort. Nu tyckte jag det var bra tid på gång — och så blir det bara 4.40 . . .

Skönt med folk med såna pretentioner. "Bara 4.40" . . . och det rörde sig om årets bästa i världen . . .

Bellbring var säker tvåa, von Holst lika säker trea. En trio väl framme i Europa, där Hasse Ljungberg normalt hör hemma i översta eliten. Nu dock fyra med för honom beskedliga 4.57,6. Många är f. ö. på rätt väg i den tunga grenen.

Den traditionsenliga överraskningen bjöds den fjärde SM-dagen av Gävle, som länge varit och nosat på framskjutna platser på 4×100 fritt. Det blev hundraprocentig fullträff samtidigt som innemästarinnorna från MS föll ihop. Karin Odgaard, som på morgonen visat vårtakter och noterat strax över 1.03 var uppe i 1.05 på starten, och skånskorna var hopplöst efter.

Anita Zarnowiecki öppnade bäst — 1.02,6 — Inger Andersson simmade definitivt åt sig en landslagsplats med 1.03,6 och Carina Eriksson var som alltid i närheten (1.03,8). Sedan kom fullträffarna för Gävle; Annika Hessman 1.05,8,

Ek
RADIO & TV
Välsorterad specialaffär med stort sortiment av ledande fabrikat
Lilla Torg - KRISTIANSTAD
Tel. 11 07 21 — 11 20 50
MODERN VÄLSORTERAD SKIVBAR

AB K. A. Ekström & Son
Kristianstad
Kemisk Apparatur
Telefon 044/12 32 20

ALL-Kopiering
V. Storgatan 27 - Kristianstad
Tel. 044/11 99 44
Ljuskopior — Cronaflex — Fotokopior
Xeroxkopior
Förminskningar — Förstoringar
Mikrofilmning

Hållbara och snygga PARKETTGOLV
med lacken som är 5 gånger starkare . . .
STARS DD-LAKK
Testad av Konsumentinstitutet tillsammans med 17 andra golvlacker.
Testresultatet finns redovisat i Råd och Rön nr 6/69.
DD-LAKKEN, den bästa lacken för parkett, furu- och linoleumgolv finns nu att köpa i Kristianstad hos
FJ:s Tapet- & Färglager
Prästallén 4 A — KRISTIANSTAD
Telefon 044/12 51 70

Hotell Cecil
V. Storgatan 13
KRISTIANSTAD
Telefon 044/11 04 87, 12 03 15
Trivsamma rum

Betald
Annonsplats

AB HANNA PERSSONS
GULDSMEDSAFÄR
V. Storgatan 18 — KRISTIANSTAD
Telefon 11 01 39
Priser och Hedersgåvor i stort urval

Alltid senaste nytt i Damväskor, Reseffekter,
Lädervaror, Handskar och Paraplyer
Sadlar och Ridutrustning även för ponnies.
AB KARLSON & KARLSON
Specialaffären
Ö. Storgatan 30. Tel. 11 02 25 Kristianstad

CARL PEHRSONS
RÖRLEDNINGSFIRMA
Allégatan 12
Telefon 044/11 93 30
KRISTIANSTAD

Allt i FOTO-KINO
Framkalla, Kopiera, Förstora Edra filmer hos oss.
Pass-, Körkorts- o. Legitimationsfoto färdiga på 10 min.
ANDERSSONS FOTOHUS AB
V. Storgatan 28 — Tel. 11 08 08 KRISTIANSTAD
Stadens äldsta Fotofirma

Ulla Eriksson 1.05,0 och Elisabeth Hjort, som strax innan simmats ur landslaget som fjärilssimmerska 1.02,7. Lena Isaksson, som jagade iväg värre än någonsin, fick häng men knäckte sig. Hemvägen var ren Gävle-uppvisning.

Och lite bättre än på det individuella frisimmet var det den här kvällen: de fyra kvickaste flickorna hade tillsammans 4.11,1 (Anita Z. 1.02,6, Hjort 1.02,7, Birgitta Ruder 1.02,8, Irwi Johansson 1.03,0).

Det kanske inte blir under 4.08 i år, men det ska i alla fall kunna bli en bra bit under 4.10 i Europacupen. Min vana trogen inbillar jag mig att flickorna ska kunna vända upp igen. Kunde de uppfylla de önskemål — och tips — jag framförde i SM-rapporten ifjol tror jag de klarar det även i år. Sen augusti är en tidpunkt som brukar passa oss.

TISDAG

FÖRSÖK

1. 100 m RYGGSIM, herrar

1. Svante Zetterlund, —53, Karlskoga SS 1.03,7, 2. Hans Tegeback, —50, Sundsvalls SS 1.04,3, 3. Jan Gustavsson, —51, S 02 1.06,0, 4. Anders Sandberg, —53, Eskilstuna SS 1.06,2, 5. Leif Eriksson, —55, Upsala SS 1.06,5, 6. Svante Rasmuson. —55, Umeå SS 1.06,7, 7. Inge Andersson, —56, Kristianstads SLS 1.06,9, 8. Peter Höglund, —53, Sollefteå ASS 1.07,1, DR, 9. Ingvar Nilsson, —54, Nässjö SLS 1.07,2, DR, 10. Lennart Wegemo, —52, Västerås SS 1.07,2, DR, 11. Kjell Styrén, —54, GKK Najaden 1.09,0, 12. Bo Nilsson, —55, GKK Najaden 1.09,5, 13. Göran Kron, —55, Linköpings ASS 1.10,4.

2. 100 m FJÄRILSIM, damer

1. Gunilla Andersson, —55, SK Neptun 1.08,5, SvR, 2. Eva Andersson, —57, GKK Najaden 1.09,4, 3. Eva Wikner, —55, Polisens IF 1.09,9, 4. Elisabeth Hjorth, —50, Gävle SS 1.10,0, 5. Margaretha Berglund, —53, Stockholms KK 1.12,0, 6. Anita Seth, —54, GKK Najaden 1.12,4, 7. Irwi Johansson, —54, GKK Najaden 1.12,5, 8. Carina Hiljebäck, —56, Polisens IF 1.12,5, 9. Else Gunsten, —57, Kristianstads SLS 1.12,9, DR, 10. Ulla Johansson, —53, Skövde SS 1.13,2, 11. Marina Eklöf —56, Mariestads SS 1.13,5, 12. Nina Simm, —55, Lycksele IF 1.13,8, DR, 13. Eva Idre, —57, Polisens IF 1.13,8, 14. Gunilla Magnusson, —56, GKK Najaden 1.13,8, 15. Anette Wilhelmsson, —55, Malmö S 1.14,0, 16. Katarina Aronsson, —57, Nässjö SLS 1.14,1, 17. Yvonne Berg, —57, Mariestads SS 1.14,1, 18. Gunilla Eriksson, —57, S 02 1.14,3, 19. Kerstin Hellström, —54, Stockholms KK 1.14,4, 20. Karin Johansson, —57, Örnsköldsviks ASS 1.14,4, 21. Annika Ericsson, —57, Karlslunds IF 1.14,6, DR, 22. Lena Johansson, —56, Sollefteå ASS 1.14,6, 23. Carina Blomberg, Stockholms KK 1.14,8, 24. Monica Ulvar, —54, Jönköpings SLS 1.15,1, 25. Jeanette Pettersson, —56, IF Elfsborg 1.15,4, 26. Pia Lindgren, —57, Ystads SS 1.15,9, 27. Ingrid Engman, —54, SK Ge Ca 1.16,1, 28. Margareta Berggren, —54, Karlskoga SS 1.16,3, 29. Lena Gustavsson, —56, Polisens IF 1.16,4, 30. Maria Rodin, —55, GKK Najaden 1.16,6, 31. Lena Nygren, —55, Sala SS 1.16,8, 32. Anne Larsson, —54, IF Elfsborg 1.17,0, 33. Margareta Alm, —57, Borlänge SS 1.17,1, 34. Eva Lindahl, —58, SK Neptun 1.17,3, 35. Gun Eriksson, —56, GKK Najaden 1.17,3, 36. Eva-Lotta Kihlberg, —55, Oskarshamns SS 1.17,5, 37. Ulrika Ottosson, —58, SK Neptun 1.18,5, 38. Ann-Chatrin Horn, —55, Södertörns SS 1.19,2, 39. Britt Kinnegård, —54, SK Neptun 1.19,3, 40. Susanne Wesström, —55, GKK Najaden 1.19,6, 41. Elisabeth Köhl, —54, Linköpings ASS 1.19,8, 42. Lena Hernö, —58, Falköpings SS 1.20,0, 43. Marie Thörning, —58, Linköpings ASS 1.22,5.

3. 100 m FRISIM, herrar

1. Göran Jansson, —47, Polisens IF 54,9, MR, 2. Gunnar Larsson, —51, Malmö S 55,2, 3. Bengt Wedin, —50, SK Neptun 55,6, 4. Per Arne Blomqvist, —51, Polisens IF 55,9, 5. Hans Ljungberg, —48, Timrå AIF 56,0, 6. Bo Åman, —47,

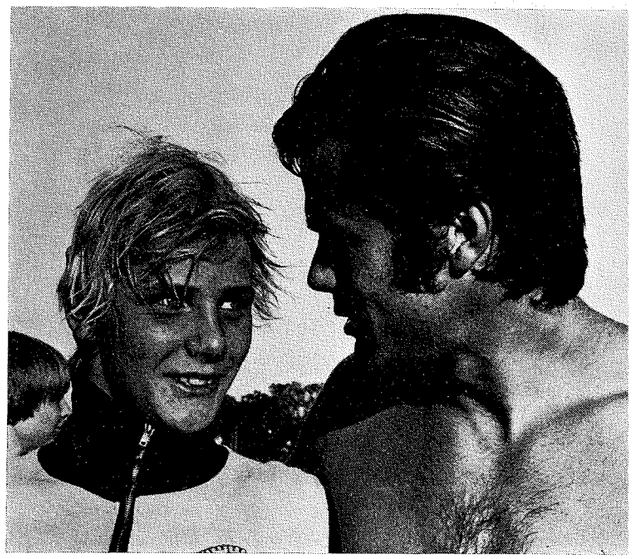

Tord Andersson småpratar med en av de talangfullare unga hopparna, Polisens Fredrik Melin

Timrå AIF 56,2, 7. Ulf Grödell, —52, Timrå AIF 56,3, 8. Lester Eriksson, —42, Sundsvalls SS 56,7, 9. Leif Björklund, —53, Polisens IF 56,7, 10. Göran Gunnerling, —52, Jönköpings SLS 56,8, DR, 11. Roland Widing, —53, SK Neptun 56,9, 12. Rolf Pettersson, —53, Upsala SS 57,3, DR, 13. Ingvar Eriksson, —44, Sundsvalls SS 57,3, 14. Anders Hultin, —50, Kristianstads SLS 58,1, 15. Ola Håkansson, —52, Gävle SS 58,1, 16. Thomas Göransson, —55, Helsingborgs SS 58,1, 17. Jan Ekman, —57, Hudiksvalls SS 58,4, 18. Christer Gustavsson, —54, SK Ägir 58,6, 19. Mats Blom, —53, Västerås SS 58,8, 20. Göran Bäck, —3, Sundsvalls SS 59,0, 21. Johny Jangmo, —54, Jönköpings SLS 59,1, 22. Christer Andersson, —54, SK Ägir 59,1, 23. Rolf Alm, —50, Västerås SS 59,4, 24. Roger Andersson, —53, Södertälje SS 59,5, 25. Bengt Julander, —53, Gävle SS 59,8, 26. Tomas Jansson, —53, S 02 59,8, 27. Jörgen Hallberg, —51, Helsingborgs SS 1.00,0, 28. Claes Rigby, —48, Ystads SS 1.00,2, 29. Roland Svennberg, —53, Linköpings ASS 1.00,4, 30. Bernt Zarnowiecki, —54, S 02 1.03,1.

4. HÖGA HOPP, herrar

1. Tord Andersson, Malmö S 280,05, 2. Mathz Lindberg, Karlskoga SS 273,35, 3. Fredrik Melin, SPIF 236,55, 4. Christer Björklund, IF Elfsborg 226,50, 5. Göran Karlsson, Malmö S 205,30, 6. Morgan Ferm, IF Elfsborg 200,60, 7. Håkan Widerström, Falköpings SS 191,15, 8. Patrick Eriksson, SPIF 189,55, 9. Ulf Ferm, Falköpings SS 185,75, 10. Anders Alin, SPIF 185,10, 11. Raimo Silvasti, Karlskoga SS 183,25, 12. Göran Fridström, Malmö S 174,40, 13. Lennart Andersson, IF Elfsborg 160,05, 14. Berth-Olof Rasmusson, Malmö S 158,70.

5. 4×100 m FRISIM, damer

1. Polisens IF, lag 1 4.20,3, Lena Isaksson 1.03,4, Lena Forsgren 1.06,1, Anna-Lena Jönsson 1.06,5, Gunilla Wikman 1.04,3; 2. Malmö S 4.20,8, Annette Wilhelmsson 1.05,7, Gretel Friman 1.07,9, Gunilla Jonsson 1.03,7, Karin Odgaard 1.03,6; 3. Gävle SS, lag 1 4.20,8, Carina Eriksson 1.03,5, Margareta Rainer 1.07,1, Ulla Eriksson 1.05,2, Elisabeth Hjorth 1.05,0; 4. GKK Najaden, lag 2 4.21,2, Eva Andersson 1.04,8, Kerstin Moberg 1.06,8, Ingmarie Nilsson 1.06,7, Irwi Johansson 1.02,9; 5. Stockholms KK 4.21,4, Margaretha Berglund 1.04,5, Kerstin Hellström 1.08,5, Carina Blomberg 1.05,7, Birgitta Ruder 1.02,7; 6. S 02, lag 1 4.23,0, Ylva Sirenius 1.007,5, Gunilla Eriksson 1.07,9, Anita Zarnowiecki, 1.02,9,

Esso

SERVICESTATION
B. G. Nilsson
Telefon 24 08 55 - Bost. 24 12 53, 24 22 55
Kristianstadsvägen — ÅHUS
Bensin, Oljor, Tvätt, Smörjning, Däck, Slangar
Tillbehör, Polering, Vaxning, Hjulbalansering
Ljusinställning, Snabbtvätt

OSCAR BORGS
HERREKIPERING
ÅHUS
Tel. 044/24 02 33

ÅHUS-KEMISKA
Köpmansgatan 16 — ÅHUS
Kemisk snabbtvätt
1 dags leveranstid
Telefon 044/24 07 30

Det goda Brödet får Ni hos
EVERÖDSBAGARN
Specialité: Skåne-grovt
AB LENANDERS BAGERI
EVERÖD

KANTARELLBADET

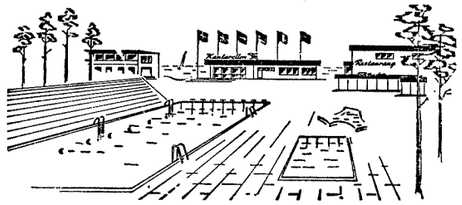

Kantarellen Åhus
ÅHUS - Tel. 044/24 10 70
Första klass **Barservering** och **Restaurang** med fullständiga rättigheter, belägen i en av Sydsveriges populäraste semesterorter, med barrskog och vita sandstränder, bad och camping. Trevliga, modernt inredda rum. Sällskapsrum med TV. Moderata priser Boka in Edra Kurser, Kongresser, Fester.
Allt till gästernas trivsel.
Internationellt tempererad simbassäng (25°) med havsvatten

Everöds El-byrå AB
Everöd Tel. 044/23 80 17
Filialer:
Perstorp Tel. 0435/318 50
Yngsjö Tel. 044/23 24 02
Fjälkinge Tel. 044/506 60
Elektriska installationer och reparationer
Elvärmeinstallationer utföres
Försäljning av köksutrustningar
Fackmässig garanti och service

AB Göinge Trätoffelfabrik
Hjärsås
Knislinge
Telefon 044/650 48 - 650 60

Handelskiosken
Knislinge
Telefon 044/601 86
TOBAK - TIDNINGAR
KONFEKTYRER - GLASS
Ombud för AB Tipstjänst
Medicinförråd från Apoteket i Broby
Alla varor av högsta kvalité

Dam- o. Barnkläder
FAMILJESHOPEN
Telefon 044/608 09
KNISLINGE
Ett tips för lägre klädkonto

BETALD
ANNONSPLATS

Ann Mårdbrink 1.04,7; 7. Kristianstads SLS 4.24,9, Camilla Hoffer 1.05,7, Else Gunsten 1.06,8, Eva Folkesson 1.06,0, Kennie Olsson 1.06,4; 8. Jönköpings SLS, lag 1 4.27,2, Inger Andersson 1.04,7, Gabriella Wenell 1.06,6, Anette Jonsson 1.07,6, Monica Ulvar 1.08,3; 9. Helsigborgs SS 4.32,8, Britt-Marie Jönsson 1.09,1, Ann-Helen Jansson 1.08,6, Liselott Hammargren 1.09,2, Barbro Ohlsson 1.05,9; 10. SK Neptun, lag 1 4.33,1, Ulrika Ottosson 1.07,8, Gunilla Andersson 1.06,9, Pia Blomberg 1.09,2, Lisbeth Andersson 1.09,2; 11. Polisens IF 4.34,0, Lena Gustavsson 1.09,7, Kerstin Asp 1.07,3, Eva Idre 1.08,4, Carina Hiljebäck 1.08,6, 12. Borlänge SS 4.34,2, Margaretha Alm 1.08,3, Marie-Louise Vösu 1.07,1, Lena Andersson 1.11,3, Ulla-Karin Solum 1.07,5; 13. Sala SS 4.35,1, Lena Axelsson 1.09,6, Lena Nygren 1.07,6, Kerstin Petersson 1.09,5, Ann Sundqvist 1.08,4; 14. Västerås SS 4.35,4, Birgitta Appelfeldt 1.10,1, Agneta Hermansson 1.08,8, Anita Frennbo 1.11,8, Inger Dovenstam 1.04,7; 15. Bjärnums SS 4.36,3, Monica Persson 1.07,1, Inger Bengtsson 1.09,2, Maritha Jansson 1.09,5, Karin Pettersson 1.10,5; 16. Mariestads SS 4.36,8, DR, Yvonne Möller 1.08,8, Margareta Rutqvist 1.10,7, Karin Sarvik 1.08,9, Yvonne Berg 1.08,4; 17. S 02, lag 2 4.37,6, Ulrika Knape 1.07,1, Reneé Ek 1.08,7, Anita Hanefors 1.11,8, Pia Strandh 1.10,0; 18. Karlslunds IF 4.37,8, DR, Annika Ericsson 1.06,9, DR, Lena Borglund 1 1.10,3, Marianne Larsson 1.09,9, Kristina Lie 1.10,7; 19. GKK Najaden, lag 1 4.40,2, Gun Eriksson 1.09,2, Anita Seth 1.11,6, Ann Davidsson 1.10,9, Susanne Wesström 1.08,5; 20. Sollefteå ASS 4.43,3, Lena Johansson 1.11,5, Maria Bäck 1.11,6, Katarina Stattin 1.12,1, Annacarin Grenholm 1.08,1; 21. Jönköpings SLS, lag 2 4.43,8, Yvonne Jonsson 1.09,7, Agneta Ahlgren 1.09,2, Isa Palmberg 1.11,0, Agneta Sandgren 1.13,9; 22. Linköpings SS, lag 1 4.46,3, Marie Thörning 1.10,0, Pia Agné 1.14,9, Lena Wamby 1.12,1, Annmarie Andersson 1.09,3; 23. GKK Najaden, lag 3 5.00,7, Karin Lindskog 1.12,6, Lotta Örne 1.12,7, Monica Andersson 1.19,1, Maria Rohdin 1.16,3.

FINALER

1. 800 m FRISIM, damer

1.	Gunilla Jonsson, —54, Malmö S	(MR)	(DR)	9.50,3
2.	Else Gunsten, —57, Kristianstads SLS			9.54,0
3.	Irwi Johansson, —54, GKK Najaden			9.54,8
4.	Gunilla Wikman, —55, Polisens IF			10.03,7
5.	Annika Klint, —53, Kiruna SS			10.08,8
6.	Camilla Hoffer, —56, Kristianstads SLS			10.10,5
7.	Anette Jonsson, —54, Jönköpings SLS			10.16,5
8.	Ulla Eriksson, —56, Gävle SS			10.18,0
9.	Britt-Marie Jönsson, —57, Helsingborgs SS			10.20,8
10.	Yvonne Möller, —56, Mariestads SS			10.21,0
11.	Lena Hernö, —58, Falköpings SS			10.21,4
12.	Karin Sarvik, —57, Mariestads SS			10.25,4
13.	Ann Larsson, —54, IF Elfsborg			10.27.8
14.	Ann Davidsson, —58, GKK Najaden			10.29,9
15.	Barbara Schroeder, —57, Örebro SS		(DR)	10.30,0
16.	Margareta Rutqvist, —57, Mariestads SS			10.30,3
17.	Inger Lundström, —57, SK Ge Ma			10.30,9
18.	Gabriella Wenell, —56, Jönköpings SLS			10.39,5
19.	Pia Ottosson, —60, Mariestads SS			10.39,9
20.	Lena Sjöholm, —57, Polisens IF			10.41,6
21.	Monica Dahlin, —58, Ystads SS			10.51,7
22.	Agneta Sandgren, —58, Jönköpings SLS			10.56,1

2. 100 m RYGGSIM, herrar

1.	Svante Zetterlund, —53, Karlskoga SS	(DR)	1.01.9
2.	Anders Sandberg, —53, Eskilstuna SS	(DR)	1.03,2
3.	Hans Tegeback, —50, Sundsvalls SS		1.03,2
4.	Jan Gustavsson, —51, S 02		1.05,8
5.	Inge Andersson, —56, Kristianstads SLS		1.06,4
6.	Svante Rasmuson, —55, Umeå SS		1.06,4
7.	Leif Eriksson, —55, Upsala S		1.06,9
8.	Peter Höglund, —53, Sollefteå ASS		1.07,3

3. 100 m FJÄRILSIM, damer

1.	Eva Wikner, —55, Polisens IF	(SvR)	1.07,1
2.	Gunilla Andersson, —55, SK Neptun		1.08,4
3.	Elisabeth Hjorth, —50, Gävle SS		1.09,4,
4.	Eva Andersson, —57, GKK Najaden		1.10,0
5.	Carina Hiljebäck, —56, Polisens IF		1.11,4
6.	Anita Seth, —54, GKK Najaden		1.11,8
7.	Margareta Berglund, —53, Stockholms KK		1.12,0
8.	Irwi Johansson, —54. GKK Najaden		1.16,8

4. 100 m FRISIM, herrar

1.	Göran Jansson, —47, Polisens IF	(MR)	54,9
2.	Bengt Wedin, —50, SK Neptun		55,2

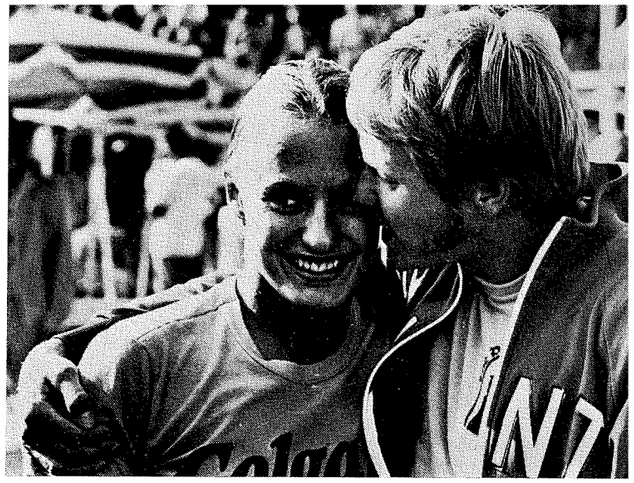

Eva Wikner får stora gratulationskramen av sin tränare Ronnie Paleski

3.	Per Arne Blomqvist, —51, Polisens IF		55,5
4.	Bo Åman, —47, Timrå AIF		56,0
5.	Lester Eriksson, —42, Sundsvalls SS		56,0
6.	Hans Ljungberg, —48, Timrå AIF		56,1
7.	Ulf Grödell, —52, Timrå AIF		56,3
8.	Leif Björklund, —53, Polisens IF		56,9

5. HÖGA HOPP, herrar

1.	Tord Andersson, Malmö S	429,85
2.	Mathz Lindberg, Karlskoga SS	389,85
3.	Fredrik Melin, SPIF	328,75
4.	Christer Björklund, IF Elfsborg	326,70
5.	Morgan Ferm, IF Elfsborg	306,20
6.	Göran Karlsson, Malmö S	304,80

6. 400 m MEDLEY, herrar

1.	Gunnar Larsson, —51, Malmö S	(MR)	4.40,5
	(1.03,5 — 2.15,1 — 3.38,3 — 4.40,5)		
2.	Anders Bellbring, —52, Upsala S	(DR)	4.49,4
	(1.04,6 — 2.18,1 — 3.46,4 — 4.49,4)		
3.	Sven von Holst, —48, Stockholms KK		4.52,6
	(1.04,2 — 2.19,8, — 3.47,9 — 4.52,6)		
4.	Hans Ljungberg, —48, Timrå AIF		4.57,6
	(1.06,8 — 2.25,1 — 3.53,4 — 4.57,6)		
5.	Tommy Palstam, —50, S 02		5.01,0
	(1.05,1 — 2.23,5 — 3.52,7 — 5.01,0)		
6.	Per Hagström, —51, Örebro SS	(DR)	5.05,3
	(1.05,7 — 2.25,0 — 3.58,0 — 5.05,3)		
7.	Göran Eriksson, —53, GKK Najaden		5.07.1
	(1.08,0 — 2.28,8 — 3.52,1 — 5.07,1)		
8.	Leif Eriksson, —55 Upsala S		5.09,9
9.	Bernt Zarnowwiecki, —54, S 02		5.10,0
10.	Risto Kaipainen, —55, Polisens IF		5.11,6
11.	Bengt Rask, —54, Markaryds SS	(DR)	5.11,6
12.	Bo Åman, —47, Timrå AIF		5.12,1
13.	Anders Larsson, —57, SK Neptun		5.14,6
14.	Jan Ekman, —57, Hudiksvall SS		5.15,9
15.	Leif Swärd, —45, Karlstad		5.16,8
16.	Pär Eriksson, —53, Timrå AIF		5.18,7
17.	Staffan Karlsson, —55, Karlskoga SS		5.21,5
18.	Thomas Ek, —56, S 02		5.22,4
19.	Alf Larsson, —52, Jönköpings SLS		5.23,6
20.	Pär Månsson, —54, Sollefteå ASS	(DR)	5.24,6
21.	Anders Lundström, —55, SK Ge Ma		5.30,5
	Anders Holme, —51, S 02		disk.

4×100 m FRISIM, damer

1.	Gävle SS, lag 1	(DR)	4.17,3
	(Carina Eriksson 1.03,8, Annika Hessman 1.05,8 Ulla Eriksson 1.05,0, Elisabeth Hjorth 1.02,7)		
2.	Polisens IF, lag 1		4.19,2
	(Eva Wikner 1.05,5, Anna-Lena Jönsson 1.05,5 Gunilla Wikman 1.05,1, Lena Isaksson 1.03,1)		
3.	S 02, lag 1		4.19,4
	(Anita Zarnowiecki 1.02,6, Ann Mårdbrink 1.05,2 Ylva Sirenius 1.05,9, Gunilla Eriksson 1.05,7)		



Lördagar dans

Söndagar

Stort smörgåsbord

Musikunderhållning - Helpension - Tel. 044/23 20 04

— Ett lämpligt utflyktsmål för hela familjen —

Hjärtligt välkomna!

Ole Bünger

Fabriks AB Sydsko

Björkgatan

SIBBHULT

Tel. 044/480 11

HJÄRSÅS SPARBANK

Torghuset SIBBHULT

Öppet kl. 10—14 dessutom

fred. 16—18

Tel. 044/483 59

Direkt hem till Er dörr
En god läsk av högsta kvalité

RING

BROBYLÄSK

Tel. 044/400 10

och vi kommer på bestämda dagar

RES MED

Thygessons Bussar

BROBY

Tel. 044/400 75

FYNDSHOP
Dan Jansson
Ur Guld & Optik

VINSLÖV

Tel. 044-805 91

NÄR DET GÄLLER
Grävningsarbeten, Avloppsanläggningar och Dumpertransporter
Vänd Eder med förtroende till

Entreprenör Ragnar Nilsson

VINSLÖV

Telefon 044/805 59

ALLT FLER OCH FLER
GÅR TILL
REGNÉR
Telefon 044/800 32
VINSLÖV
Fredagsöppet till kl. 20

FÖRENINGSBANKEN JORDBRUKSKASSAN

Telefon 044/802 94, 815 50

VINSLÖV — Storgatan 3

Exp.-tid: Vardagar 9.00—14.30. Dag före helgdag 9.00—13.00. Torsd. även 17.00—18.00

Landsbygdens sparmedel till landsbygdens förkovran

BETALD

ANNONSPLATS

4. GKK Najaden 4.20,8
(Inge-Marie Nilsson 1.07,1, Eva Andersson 1.04,3
Kerstin Moberg 1.06,4, Irwi Johansson 1.03,0)
5. Malmö S 4.21,7
(Karin Odgaard 1.05,0, Marie Persson 1.07,8
Anette Wilhelmsson 1.05,3, Gunilla Jonsson 1.03,6)
6. Stockholm KK 4.22,1
(Margaretha Berglund 1.04,9, Kerstin Hellström 1.09,0
Carina Blomberg 1.05,4, Birgitta Ruder 1.02,8)
7. Jönköpings SLS, lag 1 (DR) 4.22,4
(Inger Andersson 1.03,5, Gabriella Wedell 1.05,7
Anette Jonsson 1.06,7, Monica Ulvar 1.06,4)
8. Kristianstads SLS 4.23,2
(Camilla Hoffer 1.05,3, Eva Folkesson 1.04,8
Else Gunsten 1.07,7, Kennie Olsson 1.05,4)

— Jag ska bli världsmästare.
Jerry Liljegren, tränare i Ystad, berättar om elvaåringen Dan Eliassons början i hans träningsgäng i Ystad. Dan var åtta år då. Sagt efter skånegrabbens sensationella 18.21 på 1500 fritt.

Ur GP

IRWI SKAPAR FÖRHOPPNINGAR

Sista dagen. Vi var många som pustade ut. Inte minst mina journalistkolleger, som visserligen fått hjälp till artiklar var dag av bra simmare, men som hade svårt hitta fler vinklar på ämnet Gunnar Larsson, hans form och hans inställda rakning.

Morgonpasset var tunt besökt. Det var inte heller det roligaste. Men det innehöll en mycket pigg SM-nykomling. En elvaåring som simmade 45 sekunder snabbare än Arne Borg på 1500.

Dan Eliasson hade blivit stor publikfavorit om han fått chans simma inför TV-publiken. 150 lång, yngst och minst men med rappa armtag och ett tempo som väl innehöll nära dubbelt så många armtag per längd som de stora pojkarna.

Dan hamnade på 18.21. Det var under beräkningarna, som ändå gick ned så långt som till 18.30.

Men i ungdomsuttagningen kvällen innan fick han inte vara med.

— Vi vill inte pressa honom för hårt. Han får tids nog sin landslagsplats, sade Ystads-tränaren Jerry Liljegren, som har ett av landets bästa ungdomsstall. Ändå bor han en timslång bilväg från Ystad. Jerry har nämligen inte lämnat sitt Malmö.

Kvällens finalomgång blev också rolig.

Där kom Irwi Johansson med sitt första guld efter sin första egentliga seger över Anita Zarnowiecki.

— Jag har visst slagit Anita någon gång när vi var riktigt små, sa hon.

Irwi, som dag för dag blivit en allt skarpare profil, hade inte vågat drömma om ett mästerskap som det här.

— Jag hade ju tidigare aldrig varit finalist, berättade hon.

Nu har hon skämt bort oss och gett oss förhoppningar om verkligt stora saker någonstans. Hennes 2.15,3 på 200 pekar mot att det kan bli märkliga ting på den distansen. Hennes reslighet och styrka (armarna är dock fortfarande tunna och lite muskler till förfular inte, eller hur?) gör att man inte minst hoppas på ett genombrott på 100 meter.

Många flickor har fortfarande svårt för de 200 frisimsmetrarna. Det skiljer väl mycket mellan första och andra varvet, är alltför stort avstånd mellan de tider som presteras på 100 och 400 och de som kommer till på 200.

— Det är därför vi är så intresserade av att få fart på 4×200-simmet för flickorna, menade tränarrådet. Övning ger som bekant färdighet.

Britt-Mari Smedh blev en annan förstagångsmästarinna. 100 bröst har länge varit mer eller mindre vikt för henne. Hennes speed är något utöver det vanliga. Yvonne Brage, som inte är van vid att simma i underläge, fick bara bronset. Stall Paleski fick nästan "bingo".

Guldet till Anita på 400 medley — på rekordtid — var en av veckans mer väntade saker liksom Timrås triumf på 4×100 fritt. Marginalen på bara nio tiondelar till Polisen dock överraskande liten, och ska några ha beröm för vågad satsning är det poliserna. 54,9, 55,2, 54,4 på de tre första männen Göran Jansson, Leif Björklund, P.-A. Blomqvist luktade det klar landslagskvalitet om. Men Hasse Ljungbergs 54,4 och kontring mot P. A. på tredje sträckan och Pecka Eriksons pålitlighet med 55,6 mot Risto Kaipainens 58,7 avgjorde duellen.

Det var riksmästerskap på svikthopp (Tord Andersson och Maths Lindberg hade glömt anmäla sig) och på 4×200, men det var final på 1500.

Anders Bellbring hade liksom Göran Eriksson och Svante Zetterlund kommit till Jönköping och retat sig på att allt var vikt för Gunnar.

— På 1500 tänker jag åtminstone tvinga Gunnar till nytt rekord, hade "Bellan" sagt.

— På 1500 blir han mycket värre än på 400 hade också Gunnar reklamerat efter "världsfinalen" på 400.

Svaret kom snabbt. Den duell alla bespetsat sig på med Anders som dragare och med Gunnar som "snålåkare" vid badbyxlinningen, den var slut efter 200. Anders tryckte till redan på tredje varvet. En fart som lagts på 1.07 togs ned till 1.06 och där blev den kvar upp mot 1200. Varv för varv drygades avståndet ut. Lättflytande Anders bara gled ifrån.

Tempot låg bitvis under 16.30, hamnade så småningom strax över. Rekorden blev två, på 800 och 1500.

— Jag var trött och det var skönt slippa slåss på slutet, sade Anders.

— Jag var inte trött på vanligt sätt. Armarna bara inte orkade mer. Jag hade säkert kunnat simma ett 1500 till i samma fart efter bara några minuter men vad hade det hjälpt. Anders var för bra, gratulerade Gunnar.

Och bakom de stora radade morgondagarna upp sig. Inge Andersson, som är 15 år, ser ut att ta över långdistansjobbet i Skåne, nu fyra på 17.17,2 efter att ha spurtslagit sällskapet Per Hagström och framför sig hade han fjolårets fynd Börje Holmberg, också korad till Årets fynd och första stipendiaten hos Simfrämjandet i nya simkalendern.

Standarden på 1500 är onekligen riktigt hygglig och ett tecken på att det tränas relativt flitigt på många håll.

Vi är inte australiska och amerikanska där heller men svensk simning gav under jönköpingsdagarna ett härligt svar:

Det finns massor av respektlöshet, gåpåaranda, viljan bli något. Det finns flera storsimmare än Gunnar Larsson.

Inte minst Gunnar själv tycker detta är det bästa som hänt.

FÖRSÖK

1. 200 m FRISIM, damer

1. Irwi Johansson, —54, GKK Najaden 2.18,2, 2. Camilla Hoffer, —56, Kristianstads SLS 2.19,5, 3. Gunilla Jonsson, —54, Malmö S 2.20,0, 4. Eva Andersson, —57, GKK Najaden

2.20,5, 5. Anita Zarnowiecki, —54, S 02 2.20,7, 6. Birgitta Ruder, —52, Stockholms KK 2.20,8, 7. Lena Isaksson, —50, Polisens IF 2.21,2, 8. Inger Andersson, Jönköpings SLS 2.21,2, DR, 9. Annika Klint, —53, Kiruna SS 2.21,4, 10. Barbro Olsson, —55, Helsingborgs SS 2.21,8, 11. Ulla Eriksson, —56, Gävle SS 2.22,1, 12. Diana Olsson, —57, Södertälje SS 2.23,1, 13. Carina Blomberg, —53, Stockholms KK 2.23,2, 14. Yvonne Möller, —56, Mariestads SS 2.23,3, DR, 15. Else Gunsten, —57, Kristianstads SLS 2.23,3, 16. Margaretha Berglund, —53, Stockholms KK 2.23,5, 17. Anne Larsson, —53, IF Elfsborg 2.23,8, 18. Inger Dovenstam, —53, Västerås SS 2.24,0, 19. Vera Kock, —52, Timrå AIF 2.24,2, 20. Gunilla Wikman, —55, Polisens IF 2.24,5, 21. Eva Wikner, —55, Polisens IF 2.24,5, 22. Inger Lundström, —57, SK Ge Ma 2.25,2, 23. Margareta Rainer, —49, Gävle SS 2.25,4, 24. Ylva Sirenius. —56, S 02 2.25,9, 25. Monica Persson —57, Bjärnums SS 2.26,1, 26. Lena Hernö, —58, Falköpings SS 2.26,1, 27. Karin Sarvik, —57, Mariestads SS 2.26,5, 28. Britt-Marie Jönsson, Helsingborgs SS 2.26,7, 29. Ulrika Ottosson, —58, SK Neptun 2.27,1, 30. Kerstin Asp —56, Polisens IF 2.27,6, 31. Karin Odgaard, —55, Malmö SS 2.28,4, 32. Gunilla Andersson, —55, SK Neptun 2.29,9, 33. Kerstin Moberg, —52, GKK Najaden 2.31,2, 34. Yvonne Berg, —57, Mariestads SS 2.31,3, 35. Marie Persson, —54, Malmö S 2.31,3, 36. Ann Davidsson, —58, GKK Najaden 2.31,9, 37. Ann Mårdbrink, —56, S 02 2.35,2, 38. Anna Carin Granholm, —57, Sollefteå ASS 2.36,8.

2. 4×100 m FRISIM, herrar

1. Timrå AIF 3.45,2, Ulf Grödell 56,1, Bo Åman 57,2, Hans Ljungberg 56,3, Pär Eriksson 56,6; 2. Upsala SS 3.48,8, DR, Anders Bellbring 57,0, John Christensen 58,0, Erland Sangfelt 57,4, Rolf Pettersson 56,4; 3. Polisens IF, lag 3.49,8, Göran Jansson 54,5, Lennart Johansson 59,4, Risto Kaipainen 59,8, Pär Arne Blomqvist 56,1; 4. SK Neptun, lag 1 3.50,7, Jan C. Lövgren 59,9, Roland Widing 55,9, Bengt Wedin 55,8, Dan Bäverstam 59,1; 5. S 02, lag 1 3.53,3, Glen Bengtsson 57,8. Anders Holme 57,2, Bernt Zarnowiecki 1.00,1, Tommy Palstam 58,2; 6. Sundsvalls SS 3.53,3, Göran Bäck 58,7, Jan Lundmark 58,7, Ingvar Eriksson 58,1, Lester Eriksson 57,8; 7. SK Ägir 3.55,5, DR, Christer Gustavsson 58,0, Anders Ottosson 59,5, Ch. Andersson 57,4, Sören Olsson 1.00,6; 8. Jönköpings SLS 3.56,7, DR, Johny Jangmo 58,3, Peter Carlsson 1.01,4. Alf Larsson 59,8, Göran Gunnerling 57,2; 9. Gävle SS 3.58,2, Ola Håkansson 57,6, Bengt Julander 57,8, Lars Oddby 1.01,8, Tauno Koskinen 1.01,0; 10. Kristianstads SLS 3.58,9, Anders Hultin 58,2, Sonny Modig 1.01,1, S. B. Mattsson 1.00,7, Inge Andersson 58,9; 11. Ystads SS 3.59,2, Conny Karlsson 1.01,2, Lennart Sundevall 59,3, Claes Rigby 59,4, Lennart Sjöholm 1.00,3; 12. S 02, lag 2 3.59,6, Lennart Knauf 1.00,0, Tomas Jansson 1.00,0, Glen Palstam 1.00,8. Jan Gustavsson 58,8; 13. Karlstads SS 4.01,4, Hans Boqvist 1.01,9, Peter Bävman 59,9, Lars Lindeberg 59,5, Leif Swärd 1.00,1; 14. Linköpings ASS, lag 1 4.07,1, Göran Kron 1.01,3, L.-A. Odenlid 1.03,3, L.-B. Odenlid 1.01,6, Roland Svennberg 1.00,9; 15. Polisens IF, lag 2 4.13,6, Tony Wallin 1.01,7, Åke Karlsson 1.04,4, Lennart Asp 1.03,0, Bertil Svensson 1.04,5.

3. 100 m BRÖSTSIM, damer

1. Britt-Marie Smedh, —55, Solna SS 1.19,4, 2. Yvonne Brage, —52, Skövde SS 1.19,7, 3. Eva Olsson, —53, Solna SS 1.20,8, 4. Jeanette Pettersson, —56, IF Elfsborg 1.21,3, 5. Anna-Lena Jönsson, —54, Polisens IF 1.22,7, 6. Marina Eklöf, —56. Mariestads SS 1.23,2, 7. Monica Andersson, —57, GKK Najaden 1.23,3, 8. Kerstin Rainer, —56, Gävle SS 1.14,1, 9. Annica Johnsson, —56, Kristianstads SLS 1.24,4, 10. Lena Gustafsson, —54, Nässjö SLS 1.24,6, 11. Eva Gustafsson, —57, Spårv. GoIF 1.25,4, 12. Åsa Johansson, —58, Kristianstads SLS 1.25,4, 13. Anette Fohlström, —54, Wisby SS 1.26,2, 14. Annemoo Nyberg, —55, Kristinehamns SS 1.27,0, 15. Sonja Fornstedt, —55, Sala SS 1.27,1, 16. Suzanne Tour, —56, SK Neptun 1.29,8, 17. Inger Zetterqvist, —57, S 02 1.30,5, Susanne Wesström, —55, GKK Najaden disk. fel.akt. vändn.

4. SVIKTHOPP, 1 m, damer RM

1. Agneta Henriksson 259,05, 2. Ulrika Knape 244,45, 3. Eva Johansson 237,40, 4. Margaretha Henrikson 202,00 5. Ulla Larsson 188,70, 6. Hana Neuman 190,90, 7. Inger Karlsson 186,05, 8. Lisbeth Berthelius 184,60, 9. Susanne Wetteskog 174,85, 10. Cim Wallén 162,55, 11. Annika Baeckström 154,55.



Irwi Johansson blev SM-simningarnas stora sensation och en av de framgångsrikaste. Här gratulerad till guldet på 200 fritt

5. 4×200 m FRISIM, damer RM

1. Gävle SS 9.40,5, Margareta Rainer 2.24,7, Ulla Eriksson 2.24,3, Annika Hessman 2.28,7, Elisabeth Hjort 2.22,8; 2. GKK Najaden, lag 1 9.41,4, Eva Andersson 2.18,4, Gunilla Magnusson 2.26,2, Kerstin Moberg 2.26,4, Irwi Johansson 2.30,4; 3. Stockholms KK 9.43,0, Margaretha Berglund 2.21,0, Carina Blomberg 2.25,5, Kerstin Hellström 2.29,3, Birgitta Ruder 2.27,2; 4. Kristianstads SLS 9.43,6, Else Gunsten 2.27,6, Eva Folkesson 2.27,2, Kennie Olsson 2.27,8, Camilla Hoffer 2.21,0, 5. Polisens IF, lag 1 9.44,2, Eva Wikner 2.26,0, Lena Forsgren 2.24,8, Eva Idre 2.30,4, Gunilla Wikman 2.23,0; 6. Jönköpings SLS, lag 1 9.44,4, Inger Andersson 2.23,6, Gabriella Wenell 2.26,2, Anette Jonsson 2.27,6, Monica Ulvar 2.27,0; 7. Malmö S 9.45,1; Anette Wilhelmsson 2.25,8, Gretel Friman 2.31,2, Karin Odgaard 2.26,2, Gunilla Jonsson 2.29,9; 8. Helsingborgs S 9.48,4, Britt-Marie Jönsson 2.25,9, Ann-Helen Jansson 2.30,6, Liselotte Hammargren 2.30,4, Barbro Olsson 2.21,5; 9. Mariestads SS 9.48,5, Yvonne Möller 2.23,5, Karin Sarvik 2.26,4, Yvonne Berg 2.29,4, Margareta Rutqvist 2.29,2; 10. Polisens IF, lag 2 9.50,3, Kerstin Asp 2.27,3, Lena Gustavsson 2.27,2, Lena Sjöholm 2.27,7, Carina Hiljebäck 2.28,1; 11. SK Neptun 10.00,0, Ulrika Ottosson 2.31,7, Eva Malmgren 2.29,1, Pia Blomberg 2.32,7, Gunilla Andersson 2.26,5; 12. Borlänge SS 10.00,4, Ulla Karin Solum 2.26,8, Margaretha Alm 2.30,1, Mari Louise Wösu 2.33,9, Lena Andersson 2.29,6; 13. S 02 10.03,1, Ylva Sirenius 2.27,7, Reneé Ek 2.31,4, Gunilla Eriksson 2.32,4, Ann Mårdbrink 2.31,6; 14. Sollefteå ASS 10.05,0, DR, Maria Bäck 2.30,4, DR, Annacarin Granholm 2.32,2, Lena Johansson 2.28,4, Katarina Stattin 2.34,0; 15. GKK Najaden, lag 2 10.07,1, Anita Seth 2.29,9, Susanne Wesström 2.32,4, Ann Davidsson 2,30,7, Ing-Marie Nilsson 2.34,1; 16. Karlsunds IF 10.13,2, Annika Ericsson 2.27,5, DR, Lena Borglund 2.36,9, Kdistina Lie 2.34,1, Marianne Larsson 2.34,7; 17. Jönköpings SLS, lag 2 10.13,7, Yvonne Jonsson 2.31,1, Agneta Ahlgren 2.30,3, Jeanette Näsblin 2.38,1, Agneta Sandgren 2.34,2; 18. Linköpings ASS 10.39,7, Annmarie Andersson 2.33,5, Marie Thörning 2.37,8, Lena Wamby 2.39,7, Pia Agné 2.48,7.

SVIKTHOPP 1 m, herrar RM

1. Christer Björklund, Elsfborgs IF 273,35, 2. Håkan Widerström, Falköpings SS 262,80, 3. Göran Karlsson, Malmö S 256,25, 4. Manfred Magass, Karlskoga SS 249,70, 5. Tommy Bood, Karlstads SS 237,45, 6. Fredrik Melin, SPIF 230,65, 7. Ulf Ferm, Falköpings SS 229,25, 8. Bo Sjögren, Jönköpings SLS 227,65, 9. Raimo Silvashti, Karlskoga SS 224,80, 10. Per Berg, Malmö S 221,15, 11. Berth-Olof Rasmusson, Malmö S 219,00, 12. Patrick Eriksson, SPIF 202,20, 13. Morgan Ferm, IF Elfsborg 200,45, 14. Anders Alin, SPIF 186,75 15. Lennart Andersson, IF Elfsborg 169,45.

FINALER

SVIKTHOPP 1 m, herrar

1.	Christer Björklund, Elfsborg	400,55
2.	Håkan Widerström, Falköpings SS	366,35
3.	Manfred Magass, Karlskoga SS	346,65
4.	Göran Karlsson, Malmö S	342,45
5.	Tommy Bood, Karlstads SS	317,00
6.	Fredrik Melin, SPIF	288,85

SVIKTHOPP 1 m, damer MR

1.	Agneta Henriksson GKK Najaden	364,55
2.	Ulrika Knape, S 02	362,80
3.	Eva Johansson, Falköpings SS	314,00
4.	Margaretha Henrikson, GKK Najaden	271,10
5.	Hana Neumann, Malmö S	251,00
6.	Ulla Larsson, Falköpings SS	246,35

1. 200 m FRISIM, damer

1.	Irwi Johansson, —54, GKK Najaden		2.15,3
2.	Gunilla Jonsson, —54, Malmö S		2.15,7
3.	Anita Zarnowiecki, —54, S 02		2.17,1
4.	Eva Andersson, —57, GKK Najaden		2.18,4
5.	Inger Andersson, —54, Jönköpings SLS	(DR)	2.19,2
6.	Camilla Hoffer, —56, Kristianstads SLS		2.20,6
7.	Birgitta Ruder, —52, Stockholms KK		2.21,4
8.	Lena Isaksson, —50, Polisens IF		2.24,8

2. 1500 m FRISIM, herrar

1.	Anders Bellbring, —52, Upsala S	(SR)	16.33,4
	800 m	(SR)	8.46,8
	(1.04,2, 2.11,5, 3.17,9, 4.23,8, 5.29,2, 6.35,0, 7.40,9 8.46,8, 9.53,0, 10.59,6, 12.06,3, 13.13,5, 14.20,8, 15.28,6)		
2.	Gunnar Larsson, —51, Malmö S		16.57,7
	800 m		8.56,5
	(1.04,7, 2.12,2, 3.19,5, 4.26,5, 5.33,3, 6.40,3, 7.48,3, 8.56,5, 10.04,4, 11.13,5, 12.22,1, 13.31,3, 14.40,5, 15.49,5)		
3.	Börje Holmberg, —54, Timrå AIF		17.11,5
	800 m		9.03,7
	(1.03,7, 2.11,9, 3.20,6, 4.28,9, 5.38,2, 6.48,8, 7.55,0, 9.03,7, 10.12,9, 11.22,5, 12.32,4, 13.42,3, 14.52,5, 16.03,1)		
4.	Inge Andersson, —56, Kristianstads SLS		17.17,2
	800 m		9.11,7
	(1.05,1, 2.13,7, 3.22,5, 4.31,7, 5.41,3, 6.51,0, 8.01,3, 9.11,7, 10.21,8, 11.32,0, 12.42,5, 13.52,8, 15.03,1, 16.12,5)		
5.	Per Hagström, —51 Örebro SS		17.17,2
	800 m		8.11,6
	(1.04,9, 2.13,2, 3.21,9, 4.31,5, 5.41,1, 6.51,2, 8.01,2, 8.11,6 10.21,8, 11.32,3, 12.42,4, 13.52,8, 15.02,9, 16.12,3)		
6.	Sven von Holst, —48, Stockholms KK		17.17,6
	800 m		9.06,8
	(1.05,0, 2.12,6, 3.20,3, 4.28,7, 5.38,2, 6.47,1, 7.55,6, 9.06,8, 10.17,7, 11.29,2, 12.40,7, 13.21,4, 15.01,7, 16.11,7)		
7.	Göran Gunnerling, —52, Jönköpings SLS		17.36,1
	800 m	(DR)	9.14,4
	(1.06,9, 2.16,2, 3.25,9, 4.35,5, 5.45,5, 6.53,9, 8.03,9, 9.14,4, 10.25,8, 11.37,7, 12.49,9, 14.02,2, 15.14,9, 16.26,2)		
8.	Leif Björklund, —53, Polisens IF		17.37,6
	800 m		9.20,3
	(1.05,0, 2.14,4, 3.24,6, 4.35,3, 5.46,3, 6.57,6, 8.09,1, 9.20,3, 10.31,4, 11.43,5, 12.54,8, 14.05,9, 15.16,9, 16.28,1)		
9.	Christensen, —52, Upsala SS		17.54,3
	800 m		9.24,0
	(1.07,5, 2.16,5, 3.28,5, 4.38,7, 5.50,2, 7.01,2, 8.12,7 9.24,0, 10.36,5, 11.48,5, 12.58,5, 14.15,9, 15.27,5, 16.43,5)		
10.	Conny Karlsson, —56, Ystads SS		18.00,1
11.	Bernt Zarnowiecki, —54, S 02		18.07,1
12.	Anders Sandberg, —53, Eskilstuna SS		18.04,6
13.	Bertil Svensson, —56, Polisens IF		18.07,4
14.	Gunnar Johansson, —57, Mariestads SS		18.08,7
15.	Anders Larsson, —57, SK Neptun		18.12,3
16.	Pär Hult, —56, Jönköpings SLS		18.14,3
17.	Peter Höglund, —53, Sollefteå ASS	(DR)	18.17,0
18.	Peter Boberg, —52, Tunafors SK		18.19,8
19.	Dan Eliasson, —59, Ystads SS		18.21,5
20.	Lennart Wegemo, —52, Västerås SS	(DR)	18.27,4
21.	Magnus Ekner, —56, Jönköpings SLS		18.28,8
22.	Alf Larsson, —52, Jönköpings SLS		18.36,4
23.	Ulf Karlsson, —53, Bromma SS		18.37,8
24.	Lennart Sjöholm, —54, Ystads SS		18.38,3
25.	Per Wiss, —54, Katrineholms SS		18.35,5
26.	Göran Jansson, —55, Bromma SS		18.46,2
27.	Bent Christensen, —54, Upsala S		18.51,1
28.	Anders Rutqvist, —58, Mariestads SS		19.02,4
29.	Pär Månsson, —54, Sollefteå ASS		19.05,9
30.	Lars Näslund, —57, Örnsköldsviks ASS		19.38,5
31.	Leif Palm, —55, Spårvägens GoIF		19.40,1

3. 100 m BRÖSTSIM, damer

1.	Britt-Marie Smedh, —55, Solna SS		1.18,9
2.	Eva Ohlsson, —53, Solna SS		1.19,7
3.	Yvonne Brage, —51, Skövde SS		1.20,4
4.	Marina Eklöf, —56, Mariestads SS		1.22,2
5.	Monica Andersson, —57, GKK Najaden		1.22,5
6.	Jeanette Pettersson, —56, IF Elfsborg		1.22,6
7.	Anna Lena Jönsson, —54, Polisens IF		1.22,6
8.	Kerstin Rainer, —56, Gävle SS		1.24,8

4. 400 m MEDLEY, damer

1.	Anita Zarnowiecki, —54, S 02	(SR)	5.25,7
	(1.14,9, 2.38,9, 4.12,3, 5.25,7)		
2.	Carina Eriksson, —55, Gävle SS	(DR)	5.28,9
	(1.12,7, 2.37,3, 4.16,6, 5.28,9)		
3.	Irwi Johansson, —54, GKK Najaden		5.35,6
	(1.13,5, 2.41,4, 4.21,0, 5.35,6)		
4.	Margaretha Berglund, —53, Stockholms KK		5.37,7
	(1.15,0, 2.44,4, 4.26,8, 5.37,7)		
5.	Gunilla Wikman, —55, Polisens IF		5.40,9
	(1.18,5, 2.43,2, 4.27,5, 5.40,9)		
6.	Gunilla Magnusson, —56, GKK Najaden		5.42,8
	(1.15,6, 2.44,8, 4.24,6, 5.42,8)		
7.	Ulla Karin Solum, —57, Borlänge SS		5.43,7
	(1.18,3, 2.49,0, 4.27,0, 5.43,7)		
8.	Ann-Christin Fransson, —54, Markaryds SS		5.46,0
	(1.20,0, 2.47,0, 4.29,6, 5.46,0)		
9.	Annmari Andersson, —51, Linköpings ASS		5.46,1
	(1.19,0, 2.46,4, 4.24,6, 5.46,1)		
10.	Nina Simm, —55, Lycksele IF	(DR)	5.46,6
	(1.16,7, 2.46,7, 4.29,5, 5.46,6)		
11.	Anette Wilhelmsson, —55, Malmö S		55.46,9
	(1.18,2, 2.47,1, 4.27,5, 5.46,9)		
12.	Pia Borgström, —55, Motala SS		5.47,9
	(1.20,0, 2.51,2, 4.29,8, 5.47,9)		
13.	Mari Louise Wösu, —55, Borlänge SS		5.50,3
	(1.24,8, 2.50,0, 4.32,8, 5.50,3)		
	Liselott Hammargren, —57, Helsingborgs S		5.50,3
	(1.19,4, 2.49,7, 4.31,6, 5.50,3)		
15.	Monica Ulvar, —54, Jönköpings SLS		5.50,6
	(1.18,5, 2.53,3, 4.32,2, 5.50,6)		
16.	Eva-Lotta Kihlberg, —55, Oskarshamns SS		5.51,1
	(1.18,9, 2.48,3, 4.30,9, 5.51,1)		
17.	Anette Jonsson, —54, Jönköpings SLS		5.51,7
	(1.21,7, 2.54,6, 4.36,3, 5.51,7)		
18.	Ann-Kristin Ångström, —54, Lycksele IF		5.55,0
	(1.18,3, 2.42,3, 4.33,4, 5.55,0)		
19.	Marina Eklöf, —56, Mariestads SS		5.57,4
	(1.18,9, 2.55,5, 3.00,7, 5.57,4)		
20.	Lena Persson, —58, Falköpings SS		6.03,0
	(1.21,5, 2.51,8, 4.39,7, 6.03,0)		

5. 4×100 m FRISIM, herrar

1.	Timrå AIF	(SR)	3.42,3
	(Ulf Grödell 56,3, Bo Åman 55,4 Hans Ljungberg 54,4, Pär Eriksson 55,6)		
2.	Polisens IF, lag 1	(DR)	3.43,2
	(Göran Jansson 54,9, Leif Björklund 55,2 P. A. Blomqvist 54,4, Risto Kaipainen 58,7)		
3.	Upsala S	(DR)	3.46,3
	(Rolf Pettersson 56,9, John Christensen 56,3 Anders Bellbring 56,8, Erland Sangfelt 56,3)		
4.	S 02, lag 1		3.49,1
	(Anders Holme 57,7, Glen Bengtsson 56,9 Tommy Palstam 57,4, Bernt Zarnowiecki 57,1)		
5.	SK Neptun, lag 1		3.51,0
	(Roland Widing 57,5, Bengt Wedin 55,7 Dan Bäverstam 58,6, Jan-Chr. Lövgren 59,2)		
6.	SK Ägir		3.56,4
	(Christer Gustavsson 58,6, Anders Ottosson 59,3 Christer Andersson 57,3, Sören Olsson 1.01,2)		
7.	Jönköpings SLS		4.00,5
	(Johny Jangmo 58,7, Göran Gunnerling 59,8 Alf Larsson 1.00,6, Peter Carlsson 1.01,4)		
	Sundsvalls SS		disk.

6. 4×200 m FRISIM, damer

1.	GKK Najaden, lag 1		9.21,4
	(Eva Andersson 2.19,4, Gunilla Magnusson 2.22,9 Kerstin Moberg 2.23,8, Irwi Johansson 2.15,3)		

LINDELLS
MASKINUTHYRNING

Torlandsgatan 16 — ÖSTERSUND

Telefon 063/145 17, 145 27

Uthyrning av:

LUFTKOMPRESSORER MED TILLHÖRANDE VERKTYG

EL-MOTOR

och

LUFTDRIVNA LÄNSPUMPAR

OK – JÄMTLAND – HÄRJEDALEN

Vid våra OK-stationer, får Ni den SERVICE

som hör till bilens vård.

BENSIN — OLJOR

Återbäring på OK-ELDNINGSOLJOR!

ÖSTERSUND: Södergaraget	063/192 98	ÅRE	0647/502 45
ÖSTERSUND: Allégatan 3	063/178 30	HEDE	0684/103 19
BRUNFLO	063/506 86	FUNÄSDALEN	0684/101 14
GÄDDENE	0672/100 59	BACKE	0624/102 95
HAMMERDAL	0644/105 05	STRÖMSUND	0670/115 05
MÖRSIL	0647/601 14	ÖVERHOGDAL	0680/820 10
SVEG	0680/102 02		

2. Gävle SS 9.23,7
(Margareta Rainer 2.23,1, Elisabeth Hjorth 2.23,0
Ulla Eriksson 2.20,3, Carina Eriksson 2.17,3)
3. Polisens IF, lag 1 9.27,0
(Lena Isaksson 2.23,8, Lena Forsgren 2.25,1
Eva Wikner 2.17,3, Gunilla Wikman 2.20,8)
4. Kristianstads SLS 9.37,2
(Else Gunsten 2.23,8, Eva Folkesson 2.25,2
Kennie Olsson 2.26,6, Camilla Hoffer 2.21,6)
5. Stockholms KK 9.41,5
(Carina Blomberg 2.23,9, Margaretha Berglund 2.21,4
Kerstin Hellström 2.29,8, Birgitta Ruder 2.26,4)
6. Jönköpings SLS 9.47,4
(Inger Andersson 2.21,7, Monica Ulvar 2.31,7
Anette Jonsson 2.28,8, Gabriella Wenell 2.25,2)
7. Helsingborgs S 9.49,3
(Britt-Marie Jönsson 2.36,7, Ann-Helen Jansson 2.32,0
Barbro Olsson 2.22.6, Liselott Hammargren 2.28,0)
8. Malmö S 9.55,5
(Anette Wilhelmsson 2.33,7, Karin Odgaard 2.25,7
Gretel Friman 2.23,6, Gunilla Jonsson 2.22,5)

Kommentarer

Många experter här i Jönköping försökte på onsdagskvällen minnas när Uppsala senast hade en stor svensk rekordhållare — ingen kunde. Man mindes som regel bara att lärdomsstaden kan skryta med att ha världens äldsta simsällskap (och idrottsförening?).

Nu har man en världsstjärna i sin rekordhållare Anders Bellbring, en stjärna som bör sporra många fler att satsa i Uppsala — ja väl också sporra fotbolls- och bandylaget Sirius att bli bättre, för att inte säga riktigt konkurrenskraftigt.

Martin Lehman, Sv D

*

Simmarna har fått "amerikanska" krav på sig. Hör här vad tre segrare sa — 1.01.9. Det är ynkligt. Jag fattas inget.

Svante Zetterlund efter 100 rygg

— 54.9. Det är skräp. Jag ska under 54 i år.

Göran Jansson efter 100 fritt

— 4.40.5. Vad är det när man siktar på europarekord.

Gunnar Larsson om världsbästatiden 4.40.5 på 400 medley

*

— Det enda jag egentligen ångrar under min simmerbana är att jag inte började hårdträna tidigare.

Anders Bellbring efter sin fina SM-vecka

— Fem SM-damer känns krävande. Förslag finns om en krympt "vecka" till fyra dagar — och än jobbigare program. Hur klarar man sånt?

— Tränar hårdare.

Svante Zetterlund på en presskonferens (med förtjusta blickar från Gunnar, det riktiga tänkandet slår igenom)

*

— Svensk tidninm är inte så dålig att Gunnar Larsson kan vinna hur lätt som helst.

Stig Ohlsson i Expressen efter första SM-dagen

*

— Tidningsrubrikerna hjälpte mig en bit på väg mot segern. Visst kändes det retsamt med allt snack om att ingen vågade försöka slå Gunnar.

Svante Zetterlund efter segern över Gunnar på 200 rygg

*

— Jag får väl tacka Svante också. Han hjälpte ju mig vinna genom att köra slut på Gunnar i loppet innan. Synd bara att jag inte fick chansen slå Thomas Johnsson också. Den skalpen saknas.

Göran Eriksson efter 200 bröst

*

— Ryktet om min död var överdrivet. Larsson kan fortfarande.

Gunnar efter 200 fritt och med tydlig adress till några journalister

*

— Eva har en enastående vilje. Hon har kondition för världstideh och uppvisar en syreupptagningsförmåga på 3.9 liter. Hon är ihärdig på träningspassen och klagar aldrig.

Ronnie Paleski om Eva Wikner till Bengt Lans, DN

*

— Jag tycker att Ronnie är den tränare jag behöver. Därför stannar jag i Stockholm.

Eva Wikner apropå avhoppet från Klippans simcentrum

*

— Oh vilken överraskning den här SM-tävlingen har blivit. Hade hoppats att gå till final i några lopp. Längre sträckte sig inte mina önskningar.

Irwi Johansson i GT, sedan hon tagit ett guld, tre silver och tre brons efter att aldrig tidigare ha finalsimmat i ett ute-SM.

*

— Det blir specialträning på frisim inför München. Irwi har alla förutsättningar att kunna förbättra sig avsevärt. Hon kan bli ett bra ankare i en lagkapp.

Kerstin Pettersson om sin nya stjärna

*

— Visst kan jag putsa mina tider. Med mer träning. Men det ska mest bli medley för mig.

Anita Zarnowiecki i GT

*

— Vi skulle aldrig ha orkat med den hårda träningen om vi inte haft studierna som s a s avkoppling. Psykologiskt håller det inte att träna från morron till kväll . . .

Sagt till Duke i GP av Ulrika Knape och Gunnar Larsson med adress alla som tänker ta ett sabbatsår från skolan och bara simma

*

— Nej — inte besviken. Men lite överraskad. Trodde själv att jag skulle vinna 200 rygg

Gunnar i Expressen efter första dagens dubbla finalförluster

*

HULT SMIDE AB

Hagvägen 27 — ÖSTERSUND

Telefon 063/118 65, 118 11

Medlem i Sveriges Smides- & Mekaniska Verkstäders Riksförbund

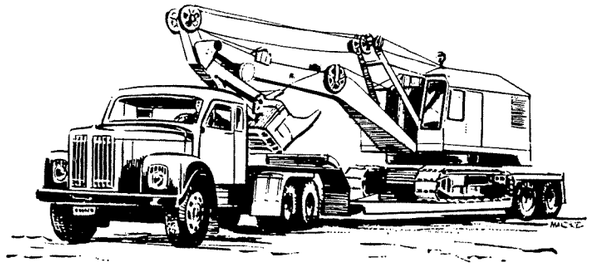

VID BEHOV AV TRAILER

RING 140 34

GUNNAR KARLSSONS ÅKERI AB

Skolgatan 13 — ÖSTERSUND

UTFÖR MASKIN- OCH HUSFLYTTNINGAR

KÖP STORMARKNAD

Bangårdsgatan 11, ÖSTERSUND

Telefon växel 063-273 30

Återigen VM-guld Hasse slog amerikaner



Hasse Ljungberg på segerpallen som militär världsmästare

Don Gambril-tränade amerikaner dominerade militär-VM i italienska Syracusa på Sicilien, där Sverige deltog med en fyrmannatrupp (Hans Ljungberg, Peter Feil, Glen Bengtsson och Göran Jansson).

De fina svenska traditionerna vid CISM-tävlingar bibehölls, framförallt genom Hasse Ljungberg, som efter fin finish på frisimmet rev åt sig guldet på 400 medley. Hasse hade en jobbig duell med amerikanen Bates, som ledde med 2,3 sek. efter fjärilsimmet, 3 efter rygg men "bara" 1,6 efter bröst. Hasses 1.04,6 på frisimsvarvet blev dock för mycket för "jänken", som där behövde 1.07,7. Det betydde ett slutprotokoll med svensk guldman på 4.53,9 — bra i juni månad — och med Bates på 4.54,8 och Kerr, också han USA på 4.56,0. Trion var särsklassig trots att där simmade stjärnor som Frankrikes Alain Mosconi och Amerikas Ross Wales, en av världens stora på fjäril.

Hasses deltider: fjäril 1.07,2, rygg 1.16.2, bröst 1.25,9, fritt 1.04,6.

Frankrike tog en titel genom bröstsimmaren Kiehl, Spanien en genom Corell på 1500 fritt, Holland en genom Prijdekken på 400 fritt, Förenade arabrepubliken en genom Wageik i höga hopp, Italien två (Salice svikt och vattenpolo).

Hasse tog ytterligare en medalj, på 200 rygg bakom amerikanarna Bates och Kerr.

Göran Jansson simmade bra på 100 fritt — 55,5 — men där var det mycket hård konkurrens. USA:s O'Connor dundrade in på 54,0 före landsmannen Milne 54,4 och välkände fransmannen Vigne 54,7.

I lagkapperna blev det svenska fjärdeplaceringar "rakt över". Svenska CISM-rekordet på 4×100 medley är numera amerikanskt. USA-kvartetten presterade 4.05,1 efter bl. a. 56,9 på fjäril av Wales och 53,6 av O'Connor.

Ur resultatlistan:

400 medley: 1. Hans Ljungberg, Sv 4.53,9, 2. Bates, USA 4.54,8, 3. Kerr, USA 4.56,0 200 bröst: 1. Kiehl, Frankrike 2.40,1, 2. D'Oppido, Italien 2.42,4, 3. Mingione, Italien 2.45,0. 100 fritt: 1. O'Connor, USA 54,0, 2. Milne, USA 54,4, 3. Vigne, Frankrike 54,7, 4. Göran Jansson, Sv 55,5, 5. Prijdekker, Holland 55,9, 6. Hammer, USA 55,9. 200 rygg: 1. Bates, USA 2.17,8, 2. Kerr, USA 2.19,0, 3. Ljungberg 2.20,6. 4×200 fritt: 1. USA 8.18,6, 2. Frankrike 8.25,5, 3. Spanien 8.26,8, 4. Sverige 8.27,4 (Jansson 2.05,6, Feil 2.09,5, Bengtsson 2.08,6, Ljungberg 2.03,7). 4×100 fritt: 1. USA 3.39,0, 2. Frankrike 3.43,8, 3. Italien 3.45,3, 4. Sverige 3.48,2 (Ljungberg 57,3, Jansson 55,0, Bengtsson 56,6, Feil 59,3). 4×100 medley: 1. USA 4.05,1, 2. Frankrike 4.11,0, 3. Italien 4.13,0, 4. Sverige 4.23,2 (Bengtsson 1.08, Ljungberg 1.14,6, Feil 1.03,9, Jansson 56,7). 1500: 1. Correll, Spanien 17.33,5, 2. Prijdekker, Holland 17.39,9, 3. Clerc, Frankrike 17.41,4. Svikt: 1. Salice, Italien 469,95, 2. Huda, Västtyskland 463,75, 3. Yung, USA 458,82. 400 fritt: 1. Prijdekker, Holland 4.19,9, 2. O'Connor, USA 4.23,7, 3. Correll, Spanien 4.24,3, 8. Ljungberg 4.46,5. 200 fjäril: 1. Wales, USA 2.10,3, 2. Tozzi, Italien 2.16,1, 3. Mosconi, Frankrike 2.17,1 (Feil startade ej). I försöken på 100 fritt hade Göran Jansson 56.4 och Glen Bengtsson 57,9.

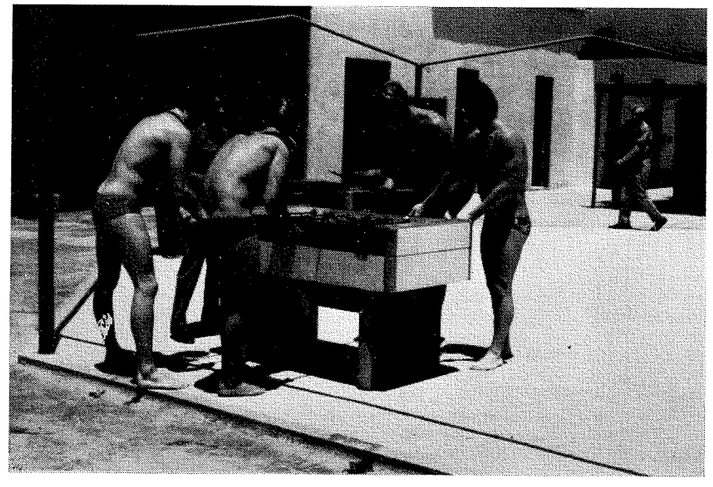

Populärt nöje på utländska simbad: ett två- eller fyrmansstyrt fotbollsspel I duell är med ryggen mot kameran Glen Bengtsson och Peter Feil mot Göran Jansson och Hasse Ljungberg

ROSTFRIA AB
rostfria inredningar för
BYGGNADSINDUSTRIN
Östersunds Rostfria Verkstads AB
ÖSTERSUND Tel. Vx 063/176 30

Lunch — Middag — Supé
Restaurang — Festvåning
Modern trivsam RESTAURANG
Tassagen
Stortorget — ÖSTERSUND
Telefon 063/202 16, 202 10

Bar — Cafeteria med TV — Kiosk
DANS tisdagar, torsdagar
Casino — Drinkbar

Fullständiga rättigheter

En aktuell vägvisare
vid transportbehov
SUNDFRAKT
SUNDSVALL
Tel. växel 10 19 00

Entreprenader — Leveranser
Maskinhållning

TVÄTT och HANDDUKSTJÄNST
Mellanv. 18 SUNDSVALL 13 — Tel. 060/540 00—693 35
TVÄTT och UTHYRNING
av
HANDDUKAR och ARBETSKLÄDER

Distriktscupen gjorde succé

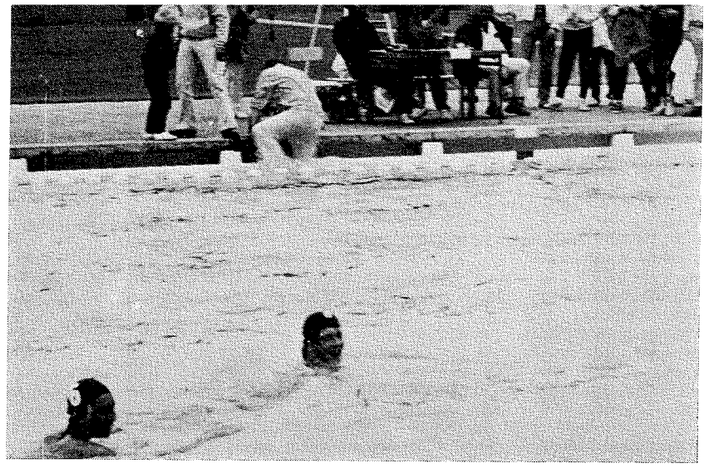

Populärt inslag i Uddevalla. Domarexperten Frille Sjö lär ut domarkonster — inklusive konsten att plumsa i. På den undre bilden torkar hr PK-ordföranden av sig. Tur att hotet lägga pipan på hyllan inte blev verklighet . . .

Uddevalla (Simsport). Ehuru part i målet tvekar jag inte en sekund att fastslå: distriktscupen i polo för ungdom (18 år som övre gräns) blev en klar och obestridlig succé. Den manar till fortsättning och utvidgning — polokommittén är medveten om att man de senaste decennierna nonchalerat ungdomsverksamheten men får fint gensvar, när man nu försöker gottgöra gamla försyndelser.

Göteborg med "Moltas" Eriksson och Sören Carlsson som tongivande spelare, hela turneringens bästa, kom som favorit och vann också första inteckningen i cupen efter att ha vunnit samtliga fem matcher. Men det var flera gånger hårda bud för göteborgarna i den oväntat jämna och kvalitémässigt — det var ju första gången så unga pololirare fick chansen att visa upp sitt kunnande i större utsträckning — förvånande bra turneringen.

En av bröderna Fjärrstad — om det var Lars eller Thomas vet jag inte — sade också efter tredje passet:

— Visst spelar dom bra. Men det skall bli roligt att se, hur mycket den här cupen har ökat i spelkvalité efter ungefär fem år. Det är ju frapperande, hur många av spelarna som har två—tre år kvar, innan de är överåriga.

Fler lag

Det är PK:s förhoppning, att vi får fler lag till nästa år. Och framtidsvisionen rymmer två olika cuper — en också för 16-åringar och yngre. Naturligtvis ligger fler matcher som grund för motivationen att träna rationellt hos den kommande generationen spelare. Därför är det viktigt, att matchutbytet inte avstannar i och med den här cupen är genomförd. PK körde med "indoktrinering" hos de olika distriktsbasarna i Uddevalla och segrande Göteborg var inte svårpåverkat. Reine Odell, Palle Cardell och lagledare Christer Ekberg förklarade sig villiga ta initiativet till en 4-distriktsmatch i höst för de här lagen. Och lagledare Ekberg var säker i korken:

— Göteborg utmanar övriga Sverige i höst i en match för —52:or. Ni skall få stryk efter noter . . .

Jämna matcher

Göteborg var ett par gånger illa ute: både mot Småland och Stockholm var man i underläge i inledningen men kom med starka spurter. Sören Carlsson var outstanding som målskytt och "Moltas" med sin simstyrka ett härligt vapen i livsfarliga kontringar, som knäckte de flesta motståndarna. Stockholm ledde sålunda med både 3—1 och 4—3 (plus en man mer i vattnet) men kunde inte stå emot Göteborgs spurt, som gav en slutlig 6—4-seger till resultat.

Småland var en stor och rolig överraskning — ingen hade väntat att smålänningarna så väl skulle hålla spelet uppe. Johnny Jangmo, stort löfte som avslutare och speluppbyggare, var lagets bäste och fick också priset som turneringens största överraskning. Peter Collins annorlunda spelstil i målet och säkra dirigering och ideliga "peppande" av sina utekamrater (genuinare småländska får man leta efter!) var en festlig ingrediens i manskapet.

Stockholm knep dock silvret för smålänningarna — ju längre turneringen led och ju mer Småland imponerade desto mer överraskad tycktes stockholmske lagledaren-tränaren Larsa Fjärrstad över den 5—2-viktoria, som Stockholm lyckades hemföra mot Småland i premiärmatchen. Nåja, Stockholm var ett jämnt lag, kanske inte så simstarkt som övriga men med ett desto mer ändamålsenligt spel. Där spårades Larsas tränarehand och omsorgsfulla förberedelser.

Västmanland tippades i förväg bli Göteborgs värste konkurrent och turneringens final gick mellan de lagen, klart vunnen av Göteborg med 5—0. Västmanland hade otur — två av de bättre spelarna, Sven Rathje och Olle Pfeiffer, fick bli hemma, skadade. Det var annars ett jämnt lag, som Per-Anders Barkskog managerade — målvakten Torsten Larsson var aspirant på priset som bäste burväktare, som slutligen tillföll Stockholms Roger Karlsson. Lille temperamentsfulle Michael Carlström var, 14-årig, en härlig uppenbarelse. Lägg det namnet på minnet — där har vi en stor polospelare vad det lider. Till samma kategori och åldersklass hör f. ö. Sörmlands lille Janne Kjellvall — jodå, de associationer, som namnet ger är helt adekvata, det är Bengt. Tunafors tränare och lagledare i många år, som är pappan!

Sörmland hade satsat hårt på förberedelsejobbet — K. G. Pargelius hade varit rektor i en formlig poloskola hemma i Eskilstuna. Laget var den här gången för ungt och vekt — räkna med Sörmland i framtiden — det torde inte vara särskilt många spelare, som faller för åldersstrecket där. Leif Johnsson, back och spelbyggare, var duktigast. En herre som Anders "Anton" Sandberg, simstark men vare sig särskilt teknisk eller taktisk, blir säkert en tillgång, när polovisdomen står i någorlunda paritet med simstyrka och -lust.



Lyckat arrangemang

Jämsides med turneringen genomfördes en kurs över två dagar för polodomare. Kursen hade en tillgång i turneringen, som gav underlag för bra diskussioner och också gav kursdeltagarna tillfälle till en massa nyttigt praktik som funktionärer.

Arrangemanget var — bortsett från det i överkant kyliga och blåsiga väderleken — fint. PK vill tacka Uddevalla SF för ett strålande jobb — Sven Oskar Lundmark och hans kolleger i USF sov säkert inte många timmar per dygn, sånt jättejobb som de lade ner på alla detaljer kring tävlingen. Alla trivdes utomordentligt väl och det hälsades med jubel av alla spelarna, att PK och USF under turneringens gång kom överens om att permanenta cupen till Uddevalla åtminstone några år framöver.

Så till slut den för många roligaste episoden av alla: undertecknad ledare för domarekursen, skulle visa sina elever hur en bestämd och pondusfylld domare uppträder. Och lyckades trampa snett och två på huvudet i bassängen mitt under matchen! Tänk att så lite kunde glädja så många så mycket!!!

Frille Sjö

Dramatisk polofinal
Mästarna nära stoppas

Västerås (Simsport). Kappis hade långt i förväg beställt segermiddagen hos Sven Håkan på "Löwet" — det gällde bara att först åka till Västerås och ta hem slutspelet och SM-titeln. En närmast formell expeditionsaffär, troddes allmänt i polokretsar.

Segerbiffen tycktes heller inte hamna i vrångstrupen på bröderna Fjärrstad och de andra SKK:arna, när Tunafors inledde slutspelet med att 2—1-slå Västerås, ett hemmalag som i förväg bedömdes kunna vara ensamt om att ge SKK någorlunda fight om titeln.

Det såg också ut att gå "Kappis" väl i händer: man slog Hellas med hela 10—0 och på lördagsmorgonen var Tunafors chanslöst. Den här matchen, vunnen av SKK med klara 8—3, var fjärran från forna tiders rafflande och jämna möten mellan 60-talets två stora i svensk klubbpolo.

Men dramatik och spänning blev det till slut: i den final, som nu närmast verkade betydelselös, satte Västerås "Kappis" på rejält halster. Ledde med 2—0 och 3—1 och fick vid 3—2 ett smart mål av Sten-Åke Wallin underkänt — hårfin 2-meters fick domaren att underkänna detta både viktiga och smarta mål, som troligen hade betytt förlust för SKK.

Nu kunde stockholmarna istället kvittera efter en hård sistaperiod — först sekunderna före slut satt SKK:s tredje boll i nät bakom en storstilat kämpande Kent-Ove Sjöstrand i VSS-buren. Kent-Ove var den klart främste aktören på plan — han gjorde otaliga storräddningar på fräsande SKK-skott.

För säkra

SKK:arna var för säkra på sin viktoria och inledde matchen en aning sorglöst. Västerås fick ta ledningen med både ett och två mål — på straffar — innan SKK:arna började vakna till och söka komma ur sin tankegång att "det här ordnar sig ändå på något sätt..."

Nu blev i de två sista perioderna — "Kappis" vilja att vinna nästan ödesdiger för laget. Man var i både tyngd och teknik bättre än VSS och tryckte på enormt hårt i anfallet. Det blev vare sig bredd eller djup på spelet, när alla aktörer trängdes innan för Västerås fyrameterslinje. Vattnet bubblade och kokte. Ändå var det trots allt en frapperande juste match — till en del berodde det förvisso på att utgången av matchen inte var avgörande för vem som skulle ta SM-titeln. SKK blev mästare på sin fina målskillnad även vid förlust. Närmast gällde det prestigen (för SKK — SM-titel som rymde ett nederlag var en fläck på banéret) resp. äregirighet.(för Västerås — att slå SKK skulle vara att ta en rolig skalp plus en viss investering för framtiden: VSS är ju runner up numera och en vinst redan nu för det unga manskapet skulle kunna innebära en viss lättnad i umgänget med det tunga SKK-gänget i framtiden). Så inbillar jag mig i varje fall lagens företrädare ungefärligen lödd.

Tungt och effektivt

SKK blev alltså mästare. Ett tungt, effektivt och mycket kunnigt manskap, dessutom väl samspelat i sin metodik. Rutin finns i långa banor — Kappis a-sjua är ju identisk med vårt landslag, om än den formationen sällan släpps i under landskamperna. Bröderna Fjärrstad är fina organisatörer och avslutare, Bert Svensson nyttigt och simstarkt komplement.

I försvaret har talangerna "Tompa" Danielsson och Edgar Ingelsson just nu — något dåligt träningsunderlag, sägs det — tillfälligt (Hoppas och tror jag) stannat i utvecklingen. Lasse Engström är en stor tillgång med sin simstyrka men lär kunna spara lite på de ojustheter, som ofta leder till uppvisning. Lasse tycks tro, att vissa domare förföljer honom. Rätt så! Jag var sträng, mycket sträng, mot Lasse — enbart för att få honom rätt inställd gentemot inställningen hos de domare, som han kommer att möta i våra internationella uppgifter framöver. "Robban" i målet är i minsta laget som målvakt men växer bit och bit ut som en hyfsad ersättare får Rune Johansson, som nu definitivt slutat sin karriär i landslags- och SKK-målen.

Tunafors blev tvåa — kom med det gamla inkörda gardet. Pojkar som "Pålen" Sjögren och Sören Sandberg tillhör ju inte precis juniortaggarna hos Soldins manskap. Runar och Rolf Svensson gjorde come back, led synbarligen av viss brist på simträning men var nyttiga. Allra bäst var Sten Ekman, simstark och arbetsvillig som alltid. Ändå är Sten inte tränad — enda riktiga övningen han får är väl medverkan i TSK:s seriematcher. Sten skulle ha mycket kvar att göra i vårt landslag, om han föredrog att bli en centralfigur här före att vara utbytesspelare i Hellas handbollsgarde. Operation övertalning på Sten har satts in lite smått med tanke på OS 1972.

Västerås hade dan före slutspelet i grundseriens sista match slagit Tunafors med klara 4—1. Var man månne för säker på vinsten i returmötet i slutspelet dan efter??? Tunafors rutin gav en 2—1-triumf och därmed det silver, som var Västerås "minsta" utdelning i slutspelet.

I hemmalaget gjorde Kent-Ove Sjöstrand i finalen en stormatch — han förefaller vara bästa andramålvakten i landslaget efter "Robban" Hernadi men vill inte (tid och pengar) satsa på landslagsspel, verkar det. "Falla" Fahlén är förstås lagets motor och dirigent — den här gången tycktes dock kämpande och framgångsrike Ronnie Karlsson i backlinjen vara en väl så stor tillgång. Talangen Tommy Sjöstrand — Kent-Oves brorsa — är alltid trivsam att se i bassängen. Där finns idéer, kunnande och fräckhet — hans förmåga att med sitt höga tramp plocka till sig motståndarens frikast upphör aldrig att förvåna. Synd att inte Tommy också vill satsa ett år till, så mycken talang där finns. Västerås har satsat på sina ungdomar i a-laget nu — roligt att se, hur pojkarna växer till sig i polovisdom. Även Tunafors hade unga pojkar med bakom de gamla garvade rävarna — de fick chansen då och då. Räkna med att "cirkus Soldin" om ett par år är på väg tillbaka med en ny fin generation pologossar!

Hellas hade siktat högt i detta SM — räknade med chansen att bli tvåa efter "Kappis". Nu förlorade man alla tre matcherna — Lasse Skåål, som stark men (för) bollkär spelmotor fick näsan snedsparkad av en Fjärrstad (oavsiktligt, helt och hållet, som jag bedömde det) och fick följa resten av slutspelet (två och en halv match) från läktarplats.

Hellerna har tyngd, en livsfarlig spjutspets (Mats Jutner) och ett knippe kämpar som lojalt offrar sig. Alltför ofta slår dock ambitionen att vinna totalt över — Bosse och Mats Jutner "tycker" för ofta, för mycket, för högt och med inte alltid väl valda ord om domare och motståndare. Sånt lönar sig inte utan skapar bara otrevnad och ger mothugg. Jag har stor respekt för "Jutnarnas" förutsättningar och kunnande i det här spelet och vill ge ett välment råd att byta image, innan man skapar en total motvilja mot laget. Jag har redan bestämt hur vi skall göra med problemet domarna: vid nästa stora rikssamling för "föreningen för blinda män med pipor på bassängkanten" skall Bosse och Mats inbjudas att fungera som opponenter vid diskussionen om den generella bedömningen!

Tyvärr — som nästan alltid — hade vädergudarna fått reda på att det vara poloarrangemang i Västerås. Det är liktydigt med kyla, blåst och regn. Lagledarna fick med jämna mellanrum hämta sina avbytare i bastun...

Frille Sjö

SM-TABELLEN

Efter genomförd enkelserie slutade tabellen enligt följande:

SKK	5	5	0	0	51—15	10
VSS	5	4	0	1	35—13	8
TSK	5	2	1	2	25—21	5
Hellas	5	2	1	2	31—28	5
Sala	5	1	0	4	12—37	2
ÖPK	5	0	0	5	5—45	0

Slutspelet avgjordes i Västerås den 11—12 juni och gav följande tabell:

SKK	3	2	1	0	23— 7	5
TSK	3	2	0	1	16—11	4
VSS	3	1	1	1	9— 6	3
Hellas	3	0	0	3	2—26	0

Målskyttar:

Lars Fjärrstad	**SKK**	**6**
Sten Ekman	**TSK**	**6**
Edgar Ingelsson	**SKK**	**4**
Bert Svensson	**SKK**	**4**
Hans Andersson	**TSK**	**4**

USA-träning gav Vansbro-guld

Vansbrosimningen, den 22:a upplagan av "simmarnas Vasalopp", blev i år — sndagen 11 juli — en rekordens och överraskningarnas tävling inför en jättepublik på många tusen.

I ett underbart vackert väder och i sensationellt gynnsam vattentemperatur (21°) avverkades den hittills mest spännande trekilometerssimningen i Vanån och Västerdalälven. 155 startade — 104 herrar och 51 damer — 150 fullföljde.

Olle Fransson, Eskilstuna SS, vann herrklassens rasande spurtduell före Peter Höglund, Sollefteå ASS, och efteranmälde klubbkamraten Peter Feil, vilken ställde upp som storfavorit.

19-årige Olle, som i vinter legat vid Foothill College i Californien, d. v. s. Peters gamla skola, var överraskande stark. Tillika klok som en pudel. Han lät Peter, som kom direkt från militärtjänst i Karlstad och som inte var i bästa kondition, dra större delen av loppet. Då cirka 400 meter återstod satte Olle in det avgörande rycket. Samtidigt kom sollefteågrabben ikapp Peter och dessa två kämpade sida vid sida fram till målbryggan, där Höglund sträckte fram armen kvickare än 1968 års olympiafinalist. Bara fem sekunder skilde de tre främsta i mål. Se det var en tävling man kommer att minnas!

Och bara 20 sekunder bakom denna trio kom norrbottensduon Anders Lundström och Christer Olofsson från Ge-Ma. Peter Feils rekord på 33,50 min. från 1969 klarade sig med 39 sekunders marginal, men Eskilstunas lag, som kompletterades av Stig Thördahl, satte ett nytt fint rekord liksom Gävles Carina Eriksson, Ulla Eriksson, Margareta Rainer i damklassen.

Carina Eriksson, 16, var för tredje året i rad suverän och förbättrade sitt eget rekord till 37,32 min., vilket betyder att hon var 11:e "man" i mål. Då världsrekordflickan Meta Rylander 1964 slog samtliga herrar hade hon 40,28 min., vilket ger god relief åt Carinas fina prestation.

Fina prestationer gjordes också av trion från Simsällskapet för handikappade. Internationellt meriterade Tore Nilsson blev 35:e man, sekreteraren, f. d. svenske sprintermästaren Hasse Lindström 41:a och Lars Ekdahl 47:e man.

Olle Fransson fick lagerkrans och alla övriga som genomförde tävlingen blommor av kranskullan Margareta Ström. Därefter bjöds på ett prisbord, som aldrig tidigare förekommit i en svensk simtävling. Torsten Tegnér skaldade och fördelade "dyrgriparna". Och bakom såväl denna festliga final som hela den perfekta tävlingen fanns tävlingens initiativtagare och organisatör under alla år — Mats Qvarfot.

—er.

Resultat:

Herrar: 1. Olle Fransson, Eskilstuna 34.29, 2. Peter Höglund, Sollefteå 34.33, 3. Peter Feil, Eskilstuna 34.34, 4. Anders Lundström, Gällivare 34.55, 5. Christer Olofsson, Gällivare 34.57, 6. Jan Ekman, Hudiksvall 36.14, 7. Pär Månsson, Sollefteå 36.15, 8. Lars Näslund, Örnsköldsvik 36.19, 9. Stig Thördahl, Eskilstuna 36.58, 10. Gunnar Nygren, Stockholmspol. 37.29, 11. Jan Åberg, Nyköping 37.33, 12. Sören Magnusson, Nyköping 37.33, 13. Bengt Jönsson, Sollefteå 37.40, 14. Kjell Janeling, Eskilstuna 38.20, 15. Jan Thördahl, Eskilstuna 38.21, 16. Tauno Koskinen, Gävle 38.25, 17. Gunnar Sandberg, Eskilstuna 38.36, 18. Staffan Nyman, Hudiksvall 38.45, 19. Mikael Aldensten, Sollefteå 39,27, 20. Stefan Andersson, Nyköping 39.31, 21. Lars Englund, Stockholmspol. 39.59, 22. Göran Wall, Gävle 40.08, 23. Birger Eriksson, Stockolmspol. 40.09, 24. Kennet Johannesson, Malung 40.35, 25. Tomas Andersson, Sollefteå 40.59, 26. Lars Göran Friberg, Borlänge 41.21, 31. Tomas Bäck, Borlänge 43.17, 35. Tore Nilsson, Simsällsk. för handikappade 45.44, 40. Per Görlen, Orsa 47.03, 41. Hans Lindström, Simsällsk. för handikappade 47.04, 45. Björn Halvarsson, Borlänge 48,47, 46. Björn Solum, Borlänge 48.47, 47. Lars Ekdal, Simsällsk. för handikappade 49.21, 50. Per Karlsson, Vansbro 49.58.

Damer: 1. Carina Eriksson, Gävle 37.32, 2. Carina Blomberg, SKK 38.31, 3. Ulla Eriksson, Gävle 38.37, 4. Britt Kinnegård, Neptun 39.19, 5. Inger Lundström, Gävle 40.05, 6. Margareta Rainer, Gävle 40.15, 7. Elisabeth Hjort, Gävle 40.16, 8. Maria Bäck, Sollefteå 40.28, 9. Lena Johansson, Sollefteå 40.47, 10. Inga Norrbelius, Gävle 40.52, 11. Kerstin Rainer, Gävle 40.57, 12. Lise-Lott Lindkvist, Nyköping 44.03, 13. Elisabeth Nordström, Borlänge 44.46, 14. Anita Bäckman, Hudiksvall 44.47, 15. Maude Andersson, Arboga 44.51, 16. Majken Elfström, Hudiksvall 45.46, 17. Eva Johansson, Nyköping 45.51. 18. Christina Andersson, Nyköping 45.57, 19. Anna-Carin Granholm, Sollefteå 45.59, 20. Ulla Wallmark, Orsa 46.55, 21. Maud Wessman, Borlänge 47.05, 22. Lena Andersson, Finspång 48.03, 23. Agneta Heienfeldt, D:O 50.40, 24. Eva Kardell, Hedemora 51.17, 25. Lotta Classenius, Gävle 51.34.

Lag herrar: 1. Eskilstuna SS (Olle Fransson, Peter Feif, Stig Törda1) 1.46.01, 2. Sollefteå (Peter Höglund, Per Månsson, Bengt Jönsson) 1.48.28, 3. Nyköping (Jarl Åberg, Sören Magnusson, Stefan Andersson 1.57.37, 5. Gävle SS 2.02.18.

Lag damer: 1. Gävle SS (Carina Eriksson, Ulla Eriksson, Margareta Rainer 1.56.24), 2. Sollefteå (Maria Bäck, Lena Johansson, Anna-Maria Granholm 2.03.14), 3. Nyköping SS (Liselotte Lindkvist, Eva Johansson, Kristina Andersson) 2.15.51, 4. Finspångs SK 2.34.52, 5. Arboga SS 2.35.34.

Köp träningsdagbok

Ett lät sätt att följa upp simmarnas träning är att låta dem själva föra dagbok över träningen. I dagboken kan Ni se vad som kördes vid en viss tidpunkt och sedan dra slutsatser av detta. Träningsdagboken är också bra, att sända med simmaren, när denne någon gång skall byta tränare vid läger eller dylikt. Där kan den främmande tränaren se vilken träningsstatus simmaren har och kan lägga upp träningen därefter. Se därför till att Dina simmare har var sin träningsdagbok.

I lager finns nu ett stort antal träningsdagböcker à 4:50 kr./st. Dagboken är framställd i form av en trevligt röd pärm av plast och innehåller 50 lösblad med plats för dagboksanteckningar för två veckor per blad. Formatet på lösbladen är något större än A5.

1:e badmästare/föreståndare

En tjänst som 1:e badmästare tillika föreståndare, grupp 1a, vid Odenbadet i Falköping förklaras härmed till ansökan ledig att tillträdas den 1 oktober 1971 eller efter överenskommelse.

Tjänsteinnehavaren skall närmast under fritidsintendenten ansvara för drifts- och arbetsledning vid kommunens nyuppförda badanläggning, vilken omfattar simhall, romerskt bad, motionshall samt friluftsbad.

Sökanden skall ha genomgått badmästarskolan eller äga annan kompetens som bedömes likvärdig.

Lön utgår enligt avtal. Sökande som för löneklassuppflyttning önskar tillgodoräkna tidigare likvärdig tjänstgöring skall angiva detta i ansökan.

Tjänstbarhetsintyg enligt fastställt formulär skall avlämnas vid anfordran.

För tjänsten tillämpas för kommunens befattningshavare vid varje särskild tidpunkt gällande tjänste- och pensionsbestämmelser.

Kommunen medverkar till anskaffande av bostad.

Till Fritidsnämnden i Falköpings kommun ställd ansökan jämte de handlingar sökande önskar åberopa skall vara inkommen till Fritidsnämnden, Stadshuset, 521 00 Falköping senast den 6 september 1971.

Närmare upplysningar om tjänsten lämnas av fritidsintendenten Christer Lundman, tel. 0515/131 20.

Då och då skall man ha en bild av sig – för familjen, för posten, för passet, för raringen eller för Systemet. Man har kanske bråttom och vill ha ett snabbpass medan man väntar. Även det ordnar

FOTOTJÄNST

– Er bildbutik
Torgg. 14
Tel. 11 60 11, 11 48 63

SUNDSVALL

RINGÅKE

RING-ÅKE AB

Östermovägen 35 SUNDSVALL

Tel. 060/15 25 04

Säljer bl. a. Trelleborgs Däck

G. CARLSSON

OPTISK SPECIALAFFÄR

Glasögon, Optiska artiklar

Mondäna Glasögon

Läkarrecept exp. omg.

Storgatan 33

SUNDSVALL

Tel. 060/15 85 20

Betald

Annonsplats

Sundsvalls

Ljuskopieringsateljé

Fredsgatan 4 — SUNDSVALL

Telefon 060/11 47 78

Ljuskopiering
Allt inom branschen

Modern maskinutrustning
med stor kapacitet
Kontakta oss vid alla kopieringsproblem

Sundsvalls

Gummiverkstad AB

Ortviksv. 12 — SUNDSVALL

Tel. 060/15 96 95, 11 09 95

— Allt i branschen —

Däck och slangar av ledande fabrikat

En rolig kamp mot Frankrike

Några rader till Er som missade en kul landskamp. En något stympad landslagstrupp samlades uppe i myggparadiset Östersund för att få stryk efter noter av Frankrike. Detta enligt all press och Stig Olsson som alltid är pessimist (utåt) vid sådana här tillfällen.

Det var jätteskönt väder hela tiden utom när tävlingarna skulle börja. Under ceremonin började det regna. Typiskt och synd för arrangörerna. Det nederlagstippade landslaget förlorade som väntat sprintersträckan. För med sådana kanoner som Rousseau och Vigne på startpallen hade inte P.-A. Blomqvist mycket att säga till om, trots ledning vid 50 meter. Första överraskningen, Vigne slog Rousseau klart och fick prestationspris för det. Bra gjort! Program — enligt vinst av Gunilla Wikman med A. Klint på andra plats. Stryk lika programenligt i bröst herrar, dubbelt franskt men så kom det som kanske vände landskampen enligt mitt förmenande 200 meter medley med Anita Z — Carina E. borta!

Men Brage hade ju vunnit SM för ett par år sedan, erinrade vi oss. Brage accepterade med glädje att simma. Talade om för mig att hon på resan upp hade en önskan inom sig själv att simma medley. Så Brage och Diana Olsson ställde upp mot Mandonnaud, som skulle vinna lätt, men efter ett ganska bra fjäril och ett perfekt ryggsim av Yvonne, så var det inte mycket att snacka om på bröstsimmet. Mandonnaud hjälpte till med att ta en riktig kallsup i ivern att hålla undan, så frisimmet med Yvonne ivrigt sluggande med ett armtag som kunnat få en simtränare att få spader, benen ska vi inte tala om, men Yvonne hade en vilja som tydligen smittade av sig på hela laget sedan. Höll undan för överraskande tvåan Diana Olsson, tvåa och trean Mandonnaud mycket starkt. Vi gick till halvtidsvila med 44—49 i baken, mindre än väntat. Sedan midsommarfest!

Det var ett **Lag** som ställde upp dagen efter. Rolf Pettersson slog ivrigt kämpande Alain Mosconi. Risto trea på personligt rekord. 200 meter rygg Eva F. på hyfsad tid segrare som väntat. 400 medley "Bellan" och "Loffe" Svärd oldtimern som visade kämpaanda och kom trea. 800 meter Else Gunsten visade vad komma skall kanske? 10.01,8 mycket bra tid av henne. Kampen var vår, om vi klarade oss från diskningar. Att vinna över Frankrike på 4×100 meter fritt herrar utopi med detta gäng det visste vi. Men flickornas medley kunde vi kanske ta. Evas 1.14,5 på rygg inte så lysande. Bibbi Smedh 1.19,5, bra, Eva Wikner 1.10,0, så Lena Isaksson 2 sek. före Mandonnaud (Lena hade fått stryk med 2 individuellt) men Lena visade att hon kanske är den bästa lagkappsimmare vi har??? Slog Claude M. med 2 tiondelar 1.02,5, bra och det var sista, spiken i det sjunkande franska landslaget, som snabbt utmanade oss på en fotbollsmatch. Vi ledare visste ingenting förrän matchen var ett faktum med allt folket från simtävlingarna fantastisk uppslutning av publik och press. Orolig Stickan Olsson som skulle få se sitt landslag sparkas sönder av segersugna fransmän. 15 min. oavgjort 5 min. förlängning. Dessförinnan hade Mosconi visat en otrolig skicklighet i målet och tagit allt i skottväg. Han lär ha fått erbjudande att bli proffs i Marseille. Han valde simningen istället!)

Sista 5 min. hörna för Sverige. Leif Björlund slog en "Nacka"-grej direkt i mål. Snyggt. "Bellan" sköt 2—0 för att sedan Risto Kaipainen slog dagens skott, en höjdare från 30 meter, som gick mellan armarna på målvakten (Mosconi spelade ute sista 5 min. ödesdigert).

Därmed dubbel landskampsvinst. Simning 99—87. Fotboll 3—0. Slutord, det var en kul landskamp ur många synvinklar.

Ronnie Paleski

100 frisim

1.	Gilles Vigne, Fr	55,0
2.	Michel Rousseau, Fr	55,5
3.	Per Arne Blomquist, Sv	57,1
4.	Leif Björklund, Sv	58,5

400 frisim

1.	Gunilla Wikman, Sv	4.57,4
2.	Annika Klint, Sv	5.00,4
3.	Catherine Demeulemeester Fr	5.03,0
4.	Catherine Rolland, Fr	5.13,3.

200 bröst

1.	Roger Philippe Menu, Fr	2.35,0
2.	Bernard Combet, Fr	2.42,4
3.	Thomas Kensén, Sv	2.44,1
4.	Erland Sangfeldt, Sv	2.44,4

200 medley

1.	Yvonne Brage, Sv	2.39,4
2.	Diana Olsson, Sv	2.39,6
3.	Claude Mandonnaud, Fr	2.39,6
4.	Martine Lichstenstein, Fr	2.44,5

200 rygg

1.	Jean Paul Berjeau, Fr	2.15,8
2.	Michel Pedroletti, Fr	2.19,4
3.	Leif Eriksson, Sv	2.19,4
4.	Svante Zetterlund, Sv	2.20,4

200 fjäril

1.	Eva Wikner, Sv	2.32,3
2.	Gunilla Andersson, Sv	2.33,0
3.	Marie Dominique, Fr	2.42,2
4.	Sonia Bourlet, Fr	2.48,7

1500 frisim

1.	Anders Bellbring, Sv	17.25,9
2.	Patrice Ravelinghien Fr	17.35,5
3.	Per Hagström, Sv	17.39,2
4.	Daniel Clerc, Fr	17.54,3

Mellantider Bellbring

1.06,0	1.09,6	1.08,9	1.09,1	1.09,0
1.10,2	1.10,6	1.09,7	1.10,9	1.11,3
1.11,1	1.11,6	1.10,2	1.11,3	

4×100 medley

1.	Frankrike	4.09,4
2.	Sverige	4.15,7

Frankrike (1.03,9, 1.10,2, 59,1, 56,2)
Sverige (1.03,8, 1.14,2, 1.00,8, 57,1)

4×100 frisim

1.	Frankrike	4.16,5
2.	Sverige	4.18,1

Frankrike (1.06,5, 1.03,3, 1.04,1, 1.02,6)
Sverige (1.03,7, 1.04,3, 1.05,9, 1.04,4)

100 frisim

1.	Claude Mandonnaud, Fr	1.02,6
2.	Marie-Christine Kribiehly, Fr	1.04,0
3.	Lena Isaksson, Sv	1.04,0
4.	Diana Olsson, Sv	1.06,2

400 frisim

1.	Anders Bellbring, Sv	4.22,0
2.	Per Hagström, Sv	4.24,3
3.	Daniel Clerc, Fr	4.28,4
4.	Gilles Vigne, Fr	4.36,8

200 bröst

1.	Yvonne Brage, Sv	2.48,0
2.	Eva Olsson, Sv	2.53.9
3.	Dominique Huin, Fr	2.57,5
4.	Martine Cartier, Fr	3.01,0

200 fjäril

1.	Rolf Pettersson, Sv	2.15,5
2.	Alain Mosconi, Fr	2.15,9
3.	Risto Kaipainen, Sv	2.18,1
4.	Michel Amardilh, Fr	2.23,9

200 rygg

1.	Eva Folkesson, Sv	2.34,5
2.	Sylvie Le Noach, Fr	2.35,0
3.	Francoise Desobry, Fr	2.39,8
4.	Gunilla Andersson, Sv	2.39,8

400 medley

1.	Anders Bellbring, Sv	5.02,9
2.	Christian Marichal, Fr	5.10,5
3.	Leif Svärd, Sv	5.13,6
4.	Patrick Moreau, Fr	5.21,8

800 frisim

1.	Else Gunsten, Sv	10.01,8
2.	Gunilla Wikman, Sv	10.21,1
3.	Cath. Demeulemeester, Fr	10.27,2
4.	Saadia Abdoun, Fr	10.47,8

Mellantider Gunsten

1.10,3	1.15,3	1.15,4	1.18,0	1.15,5
1.16,5	1.16,4	1.14,4		

4×100 medley

1.	Sverige	4.46,5
2.	Frankrike	4.49,5

Sverige (1.14,5, 1.19,5, 1.10,0, 1.02,5)
Frankrike (1.12,6, 1.21,5, 1.12,7, 1.02,7)

4×100 frisim

1.	Frankrike	3.44,2
2.	Sverige	3.49,6

Frankrike (56,3, 55,0, 56,2, 56,7)
Sverige (56,7, 58,3, 57,5, 57,1)

TIMRÅ BENSINSTATION

Ture Granström

— Fullständig serviceverkstad —

— Autotank dygnet runt —

Tel. 060/745 22

Larmtel. 15 03 00

Bärgning dygnet runt

EUGÉN ÖSTLUNDS ÅKERI AB

Bruksgatan 8 — SUNDSVALL

Telefon 060/11 12 22

GARAGE — Telefon 12 02 58

Vad kostar

ER FÖRSÄKRING i LÄNSBOLAGET

?

Ring för en premiejämförelse:

Härnösand 182 20 — Sollefteå 128 48

Örnsköldsvik 155 44 — Sundsvall 12 80 00

debatt

Hur skulle du döma?

En ovanlig händelse inträffade för en tid sedan i Schweiz. Det blev ett "fall" för tävlingsledaren. Han hade några sekunder på sig att bestämma sig. Ett beslut som vållade diskussion.

Ett intressant fall, som vi här ska relatera och som ni själva får chans att döma i.

Det var försökstävlingar. Man hade kallat till start och på en bana saknades en simmare. Heatet fick gå ändå. Starten gick men det blev tjuvstart.

Till omstarten kom den saknade flickan och anmälde sig. Hon hade tagit fel på heat vid uppropet.

Skulle hon få simma eller inte? Loppet hade ju egentligen redan börjat. En start var gjord och de fem som var med hade dragit på sig tjuvstart.

En man skulle avgöra — tävlingsledaren. Han var snabbt klar med sitt beslut.

Hur tror ni han dömde?

Vänd på tidningen så hittar ni svaret.

Den schweiziske tävlingsledaren friade flickan. Hon fick vara med.

Motivering: det var ändå bara ett försöksheat och man skall ju hellre fria än fälla.

Bertil Sällfors har tillskrivits i ärendet och förklarat exakt samma uppfattning som schweizaren.

De protester, som riktades mot beslutet, gällde närmast att det skulle kunna skapa prejudikat och bli så att några satte i system att dra på starten men rädda sig genom att någon kamrat tjuvstartade. Lite rädsla fanns också för att det skulle kunna leda till taktiska tjuvstartsmanövrer (en saknas, räddas till start av en tjuvstart, kommer, tjuvar själv och skapar nerv i fältet).

Och så detta att det hela är en ordningssak.

— Man måste i första hand ta hänsyn till människan, kommenterar Sällfors.

GLÖMDA ÅLDRAR

I simhopp har, som i de flesta idrottsgrenarna, skett en kraftig satsning på de låga åldrarna i ungdomsverksamheten. Detta är berömvärt och nödvändigt för utvecklingen.

Simhoppsledarna har däremot glömt de hoppare som fyllt 16 år och ännu inte hunnit komma med i landslaget. Dessa har förutom SM och DM inte många tävlingar att sikta på, de tvingas mer eller mindre att sluta. Tränarna har det svårt att motivera dessa hoppare till hårdträning på grund av brist på nära mål. (Exempel: Patrik Eriksson, juniormästare 1970, Morgan Ferm, som började hoppa som 23-åring).

Att ha äldre hoppare i gruppen är en fördel även när det gäller de yngres träning, att visa nya hopp, att visa exempel. De kan ta hand om nya grupper. Detta ökar antalet hoppare som i sin tur tvingar kommunalmännen att satsa på flera och bättre anläggningar, separata hoppbassänger.

En väg att gå vore att höja åldersgränsen i Rikstävlingen och i SUM-Hopp, även om man inte skall minska seriernas svårighetsgrad. Tvärtom, man bör utnyttja den pågående haussen och fortsätta med att öka kraven.

Det är i de yngsta grupperna man samlar det största antalet tävlande, vilket skulle motivera uppsättandet av en ännu yngre åldersgrupp. Vid 9 års ålder är de flesta barn kapabla att koordinera, tar vi inte hand om dem då, förlorar vi på det. Pojkarna är omkring 8—9 år gamla, när de börjar spela fotboll, och litet senare ishockey. Det gäller att hinna först, och intressera de mest begåvade för vår idrott innan de är definitivt förlorade för någon bollsport.

Tävlingarna med så många klasser skulle bli långa och tröttsamma. Gör två tävlingar av det. SUM-Hopp skulle man med fördel kunna köra på två olika ställen samtidigt, ledare vid sådana tillfällen finns det relativt gott om. Detsamma borde man göra med Förbundets årliga träningsläger. Visst ser en 12-åring med beundran på "Ulles" träning, men han trivs i alla fall bäst med sina jämnåriga. Detta skulle även ge tillfälle till att pressa de bästa till ökade insatser på lägret, vilken inte alltid har varit möjligt.

László Gagyi

Styrelse – kommittéer

Detta är förbundets styrelse och kommittéer för arbetsåret.

Styrelse: Ordförande Gunnar Werner, vice ordförande Gösta Ölander, kassör Lars-Olow Nyberg, sekreterare Ernst W. Lindahl. Ledamöterna Sture Kronman, Reine Odell, Stig Ohlsson, Sven-Håkan Paulson, Fritiof Sjö, Toivo Öhman. Revisorer Sigfrid Heyner, revisorsuppl. Gunnar Sulling.

Verkställande utskottet: Gösta Ölander (ordförande), Lars-Olow Nyberg, Stig Ohlsson. Ernst W. Lindahl (sekr.).

Simkommittén: Stig Ohlsson (ordf.), Bo Alm, Åke Lindhgren, Lars-Eric Paulsson. Adjungerad: fungerande landslagskaptenen.

Hoppkommittén: Toivo Öhman (orf.), Jan Engwall, Paul Janmarker, Jan-Erik Nilsson.

Polokommittén: Fritiof Sjö (ordf.), Jan Ek, Dimiter Konstantinov, Thomas Fjärrstad, Reine Odell.

Konstsimkommittén: Set Hjärpe (ordf.), Marianne Larsson, Sven-Håkan Paulson.

Medaljnämnden: Gösta Ölander (ordf.), Tage Svanberg (sekr.), Sigfrid Heyner, Sven-Håkan Paulson, Stig Ohlsson.

Regelkommittén: Gunnar Werner (ordf.), Ernst W. Lindahl (sekr.), Sigfrid Heyner, Toivo Öhman, Fritiof Sjö.

Motionskommittén: Sven-Håkan Paulson (ordf.), Gunnar Sulling (sekr.).

Åke Strömmer samt en representant från Simfrämjandet (Henry Runströmer).

Utbildningskommittén: Reine Milger (ordf.), Roger Taflin (sekr.), Birger Buhre, Åke Lindhgren, Jan-Erik Nilsson. Adjungerad: Anrers Lundin GIH, Bengt Eriksson.

Förbundsläkare: Bengt Eriksson, Karl-Anders Sundström.

Nordiska Simförbundet: Representanter i Nordiska Simförbundet: Gunnar Werner (med rösträtt) och Gösta Ölander.

SOK: Simförbundets representant är Bertil Sällfors.

Simfrämjandets styrelse: ledamöter i Simfrämjandets styrelse är Lars Schött och Gösta Ölander. Revisorer Stig Ohlsson och revisorsuppleant Toivo Öhman.

Badbyggnadstekniska kommittén: Ledamöter i Simfrämjandets och Simförbundets badbyggnadstekniska kommitté är Bengt Bergvall, Sven-Håkan Paulson och Toivo Öhman.

Simborgarkommittén: Ledamöter är Lars Olow Nyberg och Ernst W. Lindahl.

DOMSJÖ STADSBUDSEXPRESS AB

(WIKLUND & CO)

Tel. 0660/524 89 (telefonsvarare) Tel. 531 00

ombesörjer ansvarsmedvetet

TRANSPORTER FÖNSTERPUTSNING MATTPISKNING m. m.

Täckt vagn med släp. Lastbil. Buss.

Passning dygnet runt

Slalombacke med lift

VÅRDKASSTUGAN

HÄRNÖSAND

Lunch serveras dagligen

GOTT KAFFE med HEMBAKAT BRÖD
och goda SMÖRGÅSAR

ÖPPET ÅRET OM

Bra bilväg

Välkomna

Beställningar emottages tacksamt
A. Borén
Telefon 0611/165 08

Förlägg Edra sammankomster till

Vårdkasberget

Kopieringsbyrån Forhaug & Co

Norra Kyrkogatan 10

Tel. 0611/136 95 kontor

HÄRNÖSAND

LJUSKOPIOR

SNABBKOPIOR

STENCILERINGAR

OFFSET

Köpmännens Bokföringsbyrå AB

Revisor Lüning

Bergsgatan 13 — Telefon 0660/118 00

ÖRNSKÖLDSVIK

Tord Andersson tvåa i cupen

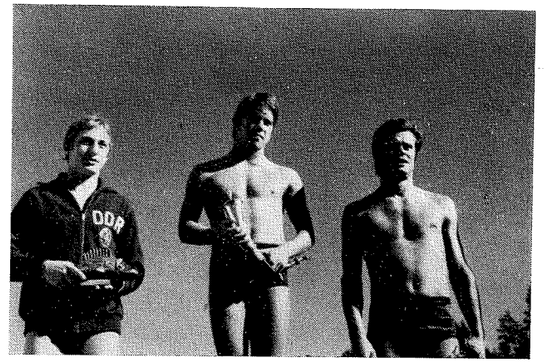

Tord Andersson på silverplats t. h. tillsammans med ettan i Ronneby Vladimir Kapirulin, Sovjet, och trean Hoffman, DDR

"You are tremendous organizers, and the Swedish Cup is the most exciting form of diving competition in the world today." Så översvallande var den amerikanska ledarinnan Betty Perkins i ett tackbrev efter Ronneby-tävlingarna den 2—4 juli. Och lika positiv var reaktionen hos alla de 12 nationer som deltog. Förra året var Swedish Cup ett experiment. Den här gången bekräftades det att den nya tävlingsformen kommit för att stanna. Simhopp passar att utkämpas i duellform, man mot man, även om den traditionella typen av hopptävlingar också har sitt givna berättigande. Det senare påståendet ställde sig dock amerikanske överledaren Robert Rydze tveksam till. Han tänkte åka rakt hem till AAU och föreslå att amerikanska mästerskapen läggs om till "the Swedish system".

Inte mindre roligt var att de svenska hopparna hävdade sig så väl. Tord Anderson var smått fantastisk. Efter nio månaders hårdpluggning tog han upp träningen på nytt och var ett par veckor senare mogen för sitt livs bästa serie. Den presterade han i kvartsfinalen, då han noterade 508,80 och slog ut ryska esset Strachow med 31 poäng till godo. Dessförinnan hade han i försöksomgången expedierat kanadensaren Sully med 40 poängs marginal. I semifinalen klappade han sedan dit amerikanske sensationsmannen Scott Reich, som blev 20 poäng efter trots att han i försöket eliminerat "givne" slutsegraren Helge Ziethen, Östtyskland.

Finalen blev den verkliga thrillern. Tord fick möta den nya ryska stjärnan Kapirulin, sedan denne bl. a. lyckats slå ut fjolårssegraren och landsmannen Vasin i kvarten. Tord gick på knock och tog ledningen direkt, varefter han fick en ren black-out och gjorde ett av de allra enklaste hoppen, Isandern, i fel stilart! Det blev tvåor av domarna och i stället för att ha 5 poäng till godo hade Tord helt plötsligt 26 poäng att plocka in. "God natt" sa' alla utom Tord. Fyra hopp senare var han åter i ledningen, behöll den ett hopp till, halkade efter på nytt med 50/100 poäng och tog så in försprånget igen. Inför sluthoppet hade de båda duellanterna exakt samma poäng, 431,75! Det blev Kapirulins högre svårighetsgrad på sista hoppet, som fällde utslaget. Eller om man så vill Tords Isander. Med domarsiffrorna 3 ½, 3 ½, 4, 4, 4, på det hoppet hade han vunnit! Alltnog, Tord visade — för vilken gång i ordningen? — att han hoppar som bäst när han måste hoppa som bäst. På den punkten har han bara en jämlike, MS:s förra storstjärna Birte Hanson, som på samma sätt inspirerades till stordåd när motståndet var som hårdast.

Damtävlingen blev inte lika full av sensationer. En av favoriterna, Beverley Boys från Kanada, bärgade med sin "tråkigt säkra" serie slutsegern före fjolårstvåan Christa Köhler, Östtyskland, som dessförinnan hade knäckt Ulrika Knape i semifinalen med Swedish Cups högsta poäng 423,05 men i kvartsfinalen hade legat efter överraskande Eva Johansson före sluthoppet och klarat sig vidare med futtiga 4,50 poäng till godo.

Ulrika stod i kvarten för bedriften att slå ut Elisabeth Carruthers, Kanada, som en dryg månad tidigare hade besegrat hela europaeliten inklusive EM-ettan Beckker och därför av många tippades som slutsegrarinna. I semifinalen fick Ulla som sagt ge sig mot Köhler och hon slutade därefter som fyra, sedan hon i B-finalen om tredje pris gått på pumpen i form av tjeckiska fjolårsettan och olympiamästarinnan Duchkova. Agneta Henrikson hade dubbel otur genom att dels bli lottad mot farliga östtyskan Hauske i försöksomgången och dels få stryk med så litet som 2 poäng, och därmed var det stopp för hennes chanser att upprepa fjolårsinsatsen, då hon slog OS-tvåan Safonova och tog tredjepriset.

En av finesserna med Swedish Cup är att de bättre hopparna får möjlighet att göra mer än en tävling. Det blir därigenom också tillfälle att studera säkerheten och jämnheten hos hopparna. Och sådana studier ger intressanta resultat. Låt mig avslutningsvis ta några axplock. På damsidan hade Köhler den svåraste serien med bl. a. 2 ½ bakåt och 2 ½ Mollbergare. Hon var också den ojämnaste och noterade i sina fyra tävlingar 337,50 — 378,20 — 388,90 — 423,05. Duchkova hade en av de lättaste serierna och var den absolut jämnaste med poängerna 386,65 — 387,85 — 389,00 — 405,85. På herrsidan visade östtyske trean Hoffman största spridningen med 465,30 — 500,15 — 516,90 — 525,25 medan fyran Reich, USA, var nästan skrämmande jämn med sina 440,35 — 442,35 — 449,40 — 445,60. Om man skall våga dra några slutsatser så är det möjligen, att man k a n överleva München-olympiaden utan maximal svårighetsgrad, men det torde i så fall vara sista gången — tyvärr.

Toivo Öhman

Försöksomgång, herrar

Hoffman, DDR 465,30 — Knipe, USA 461,05
Löken, NOR 448,85 — Huda, BRD 436,95
Kapirulin, USSR 487,10 — Lindberg SWE 369,70
Vasin, USSR 519,25 — Friesen, CAN 420,00
Lago, USSR — Vom Bauer, BRD 386,55
Reich, USA 440,35 — Ziethen, DDR 426,85
Strachov, USSR 495,55 — Koskinen, FIN 410,30
Anderson, SWE 465,56 — Sully, CAN 425,65

LUNDBERGS TRAFIKSKOLA

Tel. 0660/190 83 — 170 55

Teori och väntrum:

Nytorgsgatan 17 (Folkets Hus) ÖRNSKÖLDSVIK

Körkort för bil och motorcykel

TRAFIKKORT

AKTIEBOLAGET FR. RAMSTRÖM

KRAMFORS

Järnvägsgatan 18

Tel. 0612/124 40, 124 41

Telex 710 39

HÄRNÖSAND

Skeppsbron 17—19

Tel. växel 0611/156 30

Telex 710 20

SKEPPSMÄKLERI BEFRAKTNING

SPEDITION

BUDCENTRALEN

Sven Molin

Villagatan 67 B

ÖRNSKÖLDSVIK

Telefon 0660/117 48

Till Er tjänst för alla lättare godstransporter

Ömtåligt och bräckligt gods transporteras i täckt, varm vagn

Betald

Annonsplats

Kvartsfinal, herrar
Hoffman, DDR 525,60 — Löken, NOR 494,80
Kapirulin, USSR — Vasin, USSR 471,35
Reich, USA 442,35 — Lago, USSR 416,05
Anderson, SWE 508,80 — Strachov, USSR 477,00

Semifinal, herrar
Kapirulin, USSR 517,60 — Hoffman, DDR 500,15
Anderson, SWE 469,00 — Reich, USA 449,40
B-final, herrar
Hoffman, DDR 516,90 — Reich, USA 455,60
A-final, herrar
Kapirulin, USSR 489,15 — Anderson, SWE 479,75

Försöksomgång, damer
Köhler, DDR 378,20 — Lindh, USA 310,10
Johansson, SWE 339,75 — Nyberg, FIN 310,20
Knape, SWE 339,30 — Pertmayr, AUS 328,90
Carruthers, CAN 357,70 — Kuiler, NL 350,00
Futch, USA 348,65 — Gnägi, SUI 296,25
Boys, CAN 366,75 — Kivelä, FIN 326,15
Hauske, DDR 376,40 — Henrikson, SWE 374,40
Duchkova, CSSR 386,65 — Haraldsen, NOR 280,65

Kvartsfinal, damer
Köhler, DDR 337,50 — Johansson, SWE 333,00
Knape, SWE 390,35 — Carruthers, CAN 374,45
Boys, CAN 376,60 — Futch, USA 310,30
Duchkova CSSR 387,85 — Hauske, DDR 378,65

Semifinal, damer
Köhler, DDR 423,05 — Knape, SWE 393,75
Boys, CAN 400,95 — Duchkova, CSSR 389,00

B-final, damer
Duchkova, CSSR 405,85 — Knape, SWE 374,35
A-final, damer
Boys, CAN 403,15 — Köhler, DDR 388,90



Sverige blev tvåa

De för andra året arrangerade internationella ungdomstävlingarna i Belgien, blev, en som väntat mycket överlägsen seger för USA. 10 av 16 grenar vanns av amerikanarna, och i hälften av dessa var det dubbelseger. 12 nationer deltog, och Sveriges lag kom efter USA och England på en hedrande 3:e plats, två poäng före Kanada. Kanadensarna har inte bara "äldre" bra hoppare, typ Beverly Boys, utan visade nu även upp fin ungdomsstandard. Dessa tävlingars absoluta behållning var, Evas, Håkans, Christers och Pärs medaljer till trots, 10-åriga Eniko Kiefer, just från Kanada. Hon tog två brons- och en guldmedalj. En av guldmedaljerna erövrade hon i äldsta klassens höga tävling där hon bl. a. använde 2 ½ volt framåt i pik och 1 ½ volt framåt med dubbelskruv från 10 m. Denna lilla flicka gjorde från 3 m-svikten 2 ½ baklänges volt, ett hopp som vi i Sverige kan få en, och ibland, i ljusa stunder två manliga hoppare att utföra.

Kanske var det denna lilla kanadensiska tillsammans med tränarnas "pep talk" som tände gänget som stannade kvar på träningsläger en vecka i Brasschaat. 37 nya hopp gjordes och jag har aldrig tidigare upplevt att nybörjare ber att få göra 1 ½ volt bakåt från 3 och 5 m. "Småkillar" som Göran Fridström, Fredrik Melin och t. o. m. Christer Björklund gjorde hopp som handstående med dubbel volt, 2 ½ framåt i pik, 2 ½ tyska, alla från 10 m. Friskusen Morgan Ferm "klämde på" 3 ½ volt, ett hopp som saknas i Tord Anderssons serie t. ex. Det dröjer förmodligen inte länge förrän fler av smågrabbarna kommer med detta hopp.

Tränarna i Brasschaat, Lennart "Stålis" Lindén, Göran Lundqvist och undertecknad, hade ett mycket bra material att arbeta med. Det var positiva och glada hoppare, som verkligen ville något. Vi hoppas detta ger resultat i framtiden, och framförallt att idén med någon form av sammandragning för ungdomslandslaget fortsätter. Belgienlägret var mycket givande.

Smolk i glädjebägaren var, att Borås-tränaren Göran Lundqvist alltför ofta fick flänga omkring på bilverkstäder, för att få i ordning den, av Elfsborgs simsektion "nyinköpta" bussen. Till nästa sommar hoppas vi få använda vår duktige instruktör som hopptränare enbart.

Jan-Erik Nilson.



SIMSPORTS RESULTATBÖRS

FÖRKORTNINGAR: VR = världsrekord, ER = europarekord, LR = landsrekord, SR = svenskt rekord, NoR = nordiskt rekord, DR = distriktsrekord, BR = banrekord = Storbritannien, Ö-ty = Östtyskland, V-ty = Västtyskland.

MÄSTERSKAP

UMEÅ

19—20 juni (25 m): Norrlandsmästerskapen: Herrar: 100 fjäril: Christer Andersson, Ägir 1.05,0, Teofil Norum, Lycksele 1.05,4, Ronny Bäckström, Jokkmokk 1.06,1. 100 bröst: Tommy Bucht, Gävle 1.13,4, Pär Månsson, Sollefteå 1.15,4, Bo Litzell, Gävle 1.16,6, Jan Lundmark, Sundsvall 1.16,8, Kjell Nilsson, Skellefteå-Rönnskär 1.17,0. 100 rygg: Hans Tegeback, Sundsvall 1.05,7, Clas-Göran Helmersson, Sk-Rönnskär 1.06,2, Peter Höglund, Sollefteå 1.07,0, Svante Rasmusson, Umeå 1.07,1. 400 fritt: C. Andersson 4.31,5, Anders Lundström, GeMa 4.34,2, Rasmusson 4.36,8 (DR), Höglund 4.39,7. 4×100 medley: Skellefteå-Rönnskär 4.31,8 (DR), Sollefteå 4.43,6. 100 fritt: Norum 57,3, Lundmark 57,4, Christer Gustavsson, Ägir 58,0, Bengt Julander, Gävle 58,1. 200 bröst: Månsson 2.39,6, Anders Lundström 2.41,6 (DR), Bucht 2.41,6. 400 medley: Rasmusson 5.11,2 (DR), C. Andersson 5.11,5, Månsson 5.18,0 (DR). 4×100 fritt: Skellefteå-Rönnskär 3.56,4 (DR), Sollefteå 4.10,0. Damer: 100 fritt: Elisabeth Hjort, Gävle 1.05,7, Annacarin Granholm, Sollefteå 1.06,7, Nina Simm, Lycksele 1.06,8, Margareta Rainer, Gävle 10.6,8. 100 bröst: Ingela Scheynius, Haparanda 1.25,8, Berit Andersson, Gävle 1.27,8, Karin Blombäck, Haparanda 1.27,8. 400 medley: Ann-Kristin Ångström, Lycksele 5.47,0, Ingrid Engman, GeMa 5.52,6, Lena Johansson, Sollefteå 5.54,2 (DR). 4×100 medley: Gävle 5.08,5, GeMa 5.13,0, Lycksele 5.15,0, Örnsköldsvik 5.18,5. 100 fjäril: Hjort 1.11,4, Karin Johansson, Örnsköldsvik 1.13,3 (DR), Simm 1.15,6, Lena Johansson 1.16,0. 200 bröst: Carina Nilsson, GeMa 3.04,3, Scheynius 3.05,1. 100 rygg: Ångström 1.15,0, Engman 1.15,3, Gunilla Lundberg, Umeå 1.15,4. 400 fritt: Inger Lundström, GeMa 4.55,4, Lena Johansson 5.07,5, Simm 5.09,5. 4×100 fritt: Gävle 4.34,2, Sollefteå 4.39,7, GeMa 4.39,9.

MÄSTERSKAP
DDR
ROSTOCK

Juli (50 m): Herrar: 100 fritt: Matthes 53,2, Floeckner 54,8, Hartung 55,0. 200 fritt: Poser 1.58, Unger 1.59,3, Hartung 1.59,4. 1500 fritt: Sperling 16.56,4, Freudenberg 17.06,7, Mann 17.18,1. 100 rygg: Matthes 58,3. 100 bröst: Katzur 1.09,9. 200 bröst: Appelt 2.31,2, Katzur 2.32,9. 400 fritt: Sperling 4.12,4, Hartung 4.14,3. 100 fjäril: Matthes 56,1, Floeckner 59,1. 200 medley: Tuerpe 2.16, Appelt 2.18,4. 4×100 fritt: Belrin 3.42,6. 4×200 fritt: Rostocj 8.05,5. 4×100 medley: Rostock 4.09,0. 200 fjäril, Floeckner 2.09,6, Apel 2.12,2. Damer: 100 fritt: Wetzko 60,8, Sehmisch 1.01,4.

Det räcker
med ett par gånger i veckan

Två timmars motion i veckan.
Visst har du tid med det.
Våra mest upptagna män har det.
Dom vet att dom inte skulle orka med annars.
Spela pingis, gymnastisera lite eller ge dig ut på skogsstigen.

Bastun efteråt är jätteskön.
För en femma får du utnyttja allt det här på Esso Motor Hotel.

Plus avslappningsrummet — Cosy Corner.
Beställ bord — bordtennis!

ESSO MOTOR HOTEL

GÄVLE
Telefon 026/18 80 60

Esso Motor Hotel

Vi utför
TRANSPORTER, SCHAKTNINGAR och TRÄDGÅRDSANLÄGGNINGAR

Försäljer:
KROSSPRODUKTER, SAND, GRUS och MATJORD

GÄVLE LASTBILCENTRAL

N. Skeppsbron 1
GÄVLE
Telefon 026/18 80 20

200 fritt: Wetzko 2.10,7, Sehmisch 2.11,3, Wegener 2.12,9. 800 fritt: Tulling 9.26,4 (LR), Wegener 9.29,1, Feck 9.33,7. 200 rygg: Hofmeister 2.28,5, Mez 2.30,3. 400 medley: Schuchardt 5.17,5, Stolze 5.17,9. 200 medley: Ender 2.30,8, Mertz 2.31,2, Nieber 2.32,9. 100 fjäril: Hela Lindner 1.07,0, Kother 1.08,4, Narius 1.08,9. 200 fjäril: Lindner 2.22,1, Kother 2.29,0. 4×100 medley: Karl-Marzstadt 4.38,3. 100 bröst: Vogel 1.17,9, Schuchardt 1.18,7. 200 rygg: Matthes 2.06,9, Noack 2.14,2. 400 medley: Tuerpe 4.48,3, Glohowski 4.53,6. Damer: 400 fritt: Wegner 4.36,9, Sehmisch 4.38,8, Tulling 4.40,0. 100 rygg: Hofmeister 1.10,4, Butters 1.10,7. 200 bröst: Vogel 2.43,5 (LR), Schuchardt 2.45,3, Anke 2.47,7. 4×100 fritt: Leipzig 4.07,4.

KANADA
Edmonton

Juli (50 m): Herrar: 400 fritt: Terrell, Storbritannien 4.19,0. 1500: Terrell 17.09,5 (LR). 200 rygg: Richards, Storbr. 2.14 (LR). 100 bröst: Mahoney, Kan. 1.09,9, Wilkie, Storbr. 1.10,5. 200 bröst: Wilkie 2.32,6. 100 fjäril: McLintock, Kan. 59,3, Mills Storbr. 60,3. 200 medley: Terrell 2.15,0 (LR). 400 medley: Terrell 4.45,7 (LR). 4×100 fritt: Canadian Dolphins 3.42,8, Storbr. 3.48,3. 4×100 medley: Dolphins 4.07,2, Storbr. 4.10,3. Damer: 100 fritt: Coughlan, Kan. 1.01,9, Hill, Storbr. 1.01,9.

UNGERN
BUDAPEST

Juli (50 m): Herrar: 100 fritt: Szentirmai 53,7 (LR). 100 rygg: Cseh 60,7. 100 fjäril: Szentirmai 58,2. 200 fritt: Hargitay 2.00,1. 200 rygg: Cseh 2.14,9. 200 bröst: Hargitay 2.35,7. 200 fjäril: Soos 2.19,6. 400 medley: Hargitay 4.54,6. Damer: 100 fritt: Patoh 1.01,5. 100 fritt: Gyarmati 10.04,1. 100 fjäril: 2.33,6. 200 bröst: Kiss 2.50,3. 800 bröst: Mate 1.18,8. 200 fjäril: Gyarmati 2.26,0. 200 medley: Turoczy Gyarmati 1.07,5, Allardice, Storbr. 1.03,0. 400 fritt: Coughlan 4.37,3, Allardice 4.46,4 (LR), Sutherland 4.48,0. 800 fritt: Coughlan 9.25,8. 100 bröst: Harrison, Storbr. 1.18,4. 200 bröst: Harrison 2.50,7. 100 fjäril: Cliff, Kan. 1.08,1. 400 medley: Cliff 5.25,3. 4×100: Storbr. 4.12,5. 4×200: Storbr. 9.12,6. 4×100 medley: Dolphins 4.42,9, Storbr. 4.44,1.

HOLLAND
Utrecht

Juli (50 m): Herrar: 400 fritt: van Kloster 4.19,8. 200 rygg: Schoutsen 2.16,1. Damer: 400 fritt: Rijnders 4.37,2 (LR), Verver 4.41,2. 100 rygg: Vermaat 1.10,0. 200 bröst De Roet 2.48,8. 100 fjäril: Rijnders 1.07,1, Buys 1.08,2. 400 medley: Pentermann 5.22,5.

DM-TÄVLINGAR

ANGERMANLAND

Härnösand. 12—13 juni (50 m): Herrar: 100 fjäril: Bengt Jönsson, Sollefteå 1.12,1 (DR). 100 rygg: Peter Höglund, Sollefteå 1.09,6 (DR). 400 medley: Per Månsson, Sollefteå 5.30,8. 4×100 fritt: Sollefteå 4.28,3. 1500 fritt: Höglund 19.38,1. 100 fritt: Höglund 1.01,1 (DR). 100 bröst: Månsson 1.18,2. 400 fritt: Höglund 4.50,6. 4×100 medley: Sollefteå 5.04,6. Damer: 100 fjäril: Karin Johansson, Örnsköldsvik 1.17,2 (DR). 100 rygg: Kristina Strinnholm, Kramfors 1.22,6. 400 medley: Lena Johansson, Sollefteå 6.14,1 (DR). 4×100 fritt: Sollefteå 4.52,0. 100 fritt: Strinnholm 1.07,9 (DR). 100 bröst: Susanne Haglund, Örnsköldsvik 1.28,9. 400 fritt: L. Johansson 5.27,0 (DR). 4×100 medley: Örnsköldsvik 5.22,1 (DR).

GÖTEBORG

4, 7—10 juni (50 m): Herrar: 200 fjäril: Tommy Palstam, S 02 2.24,3. 200 rygg: Jan Gustavsson, S 02 2.24,5. 200 bröst: Göran Eriksson, GKK-Naj. 2.47,2. 200 fritt: Palstam 2.09,5. 200 medley: Palstam 2.26,9. 4×100 medley, S 02 4.40,5. 400 fritt: Palstam 4.35,7. 100 bröst: Eriksson 1.13,8. 100 fjäril: Palstam 1.05,2. 4×200 fritt: S 02 9.21,4. 100 rygg: Gustavsson 1.07,9. 100 fritt: Glen Bengtsson, S 02 58,1. 400 medley: Palstam 5.16,6. 1500 fritt: Palstam 18.38,0. 4×100 fritt: S 02 4.10,5. Damer: 100 fritt: Irwi Johansson, GKK-Naj. 1.04,4. 4×100 medley: GKK-Naj. 5.02,8. 200 fjäril: Eva Andersson, KGG-Naj. 2.34,0 (DR)). 200 bröst: Gunilla Magnusson, GKK-Naj. 3.03,4. 200 rygg: Kerstin Moberg, GKK-Naj. 2.43,6. 400 fritt: E. Andersson 4.57,9. 100 rygg: I. Johansson 1.16,9. 200 medley: Andersson 2.41,0. 800 fritt: Johansson 10.40,0. 100 fjäril: Anita Seth, GKK-Naj. 1.11,8. 4×100 fritt: GKK-Naj. 4.39,7. 100 bröst: Monica Andersson, GKK-Naj. 1.26,1. 400 medley: Johansson 5.47,5.

STOCKHOLM

4—5, 7 juni (50 m): Herrar: 200 fjäril: Risto Kaipainen, Polisen 2.19,4. 200 bröst: René Tour, Neptun 2.46,9. 100 rygg: Tord Larsson, Polisen 1.10,2. 400 fritt: Leif Björklund, Polisen 4.36,5. 4×100 medley: Polisen 4.29,8. 100 fritt: Per Arne Blomqvist, Polisen 56,8. 200 rygg: Kaipainen 2.33,4. 100 fjäril: Kaipainen 1.02,7. 4×200 fritt: Polisen 8.53,3. 400 medley: Kaipainen 5.25,7. 1500 fritt: Björklund 18.22,4. Damer: 100 fritt: Lena Isaksson, Polisen 1.04,1. 200 bröst: Monica Bergqvist, Polisen 2.52,3. 200 fjäril: Gunilla Andersson, Neptun 2.38,7. 200 rygg: Gunilla Wikman, Polisen 2.40,0. 100 fjäril: Gunilla Andersson 1.12,5. 100 rygg: Wikman 1.16,4. 200 fritt: Wikman 2.22,0. 4×100 fritt: Polisen 4.27,3. 400 medley: Bergqvist 5.40,0. 800 fritt: Wikman 10.25,6.

VÄSTERGÖTLAND

Mariestad. 29 juni—1 juli (50 m): Herrar: 100 rygg: Fredrik Weiner, Skövde 1.12,0. 400 fritt: Gunnar Johansson, Mariestad 4.40,4. 200 fjäril: Johansson 2.38,5. 4×100 fritt: Elfsborg 4.18,7. 400 medley: Johansson 5.19,6 (DR). 200 bröst: Attila Kovacs, Skövde 2.49,5. 200 rygg: Weiner 2.35,3. 100 fritt: Weiner 1.00,4 4×100 medley: Skövde 4.54,0. 100 fjäril: Gunnar Nilsson, Mariestad 1.08,9. 200 fritt: Johansson 2.16,8. 200 medley: Johansson 2.33,3. 100 bröst: Kovacs 1.18,2. 4×200 fritt: Mariestad 9.33,4. Damer: 100 fritt: Lena Hernö, Falköping 1.07,8. 100 bröst: Yvonne Brage, Skövde 1.20,2. 200 rygg: Carina Johansson, Skövde 2.44,2 (DR). 200 fjäril: Marina Eklöf, Mariestad 2.40,8 (DR). 4×100 medley: Skövde 5.11,0. 400 medley: Brage 5.38,9 (DR). 200 fritt: Hernö 2.24,2 (DR). 100 fjäril: Ulla Johansson, Skövde 1.13,6. 4×100 fritt: Skövde 4.41,5 (DR). 200 bröst: Brage 2.50,5. 400 fritt: Hernö 5.55,9. 100 rygg: Carina Johansson 1.14,9. 200 medley: Brage 2.42,2.

UPPLAND

Uppsala. 29 juni—1 juli (50 m): Herrar: 200 fritt: Anders Bellbring, US 2.04,5. 100 fjäril: Rolf Pettersson, US 1.04,9. 200 rygg: Leif Eriksson, US 2.22,1. 200 medley: Bellbring 2.22,3 (DR). 4×100 medley: US 4.59,7. 100 bröst: Erland Sangfeldt, US 1.17,9. 100 fritt: Pettersson 57,9. 200 fjäril: Bellbring 2.16,0. 4×200 fritt: US 9.08,6. 400 medley: Bellbring 5.02,4. 1500 fritt: Bellbring 17.32,5. Damer: 200 fritt: Gunilla Forslund, US 2.29,5. 200 fjäril: Forslund 3.07,4. 200 rygg: Inger Strömblad, US 2.47,6. 4×100 medley: US 5.34,2. 100 fritt: Forslund 1.09,7. 200 bröst: Kate Lundberg, Norrtälje 3.19,9. 100 fjäril: Forslund 1.21,2. 200 medley: Forslund 2.55,3. 400 medley: Strömblad 6.14,2. 800 fritt: Forslund 10.42,8 (DR).

SÖDERMANLAND

Nyköping. 2—4 juli (50 m): Herrar: 1500 fritt: Olle Franzon, Eskilstuna 18.14,8. 400 fritt: Franzon 4.35,8. 200 fjäril: Per Wiss, Katrineholm 2.28,2. 4×200 fritt: Eskilstuna 9.07,0. 200 bröst: Stefan Andersson, Nyköping 2.48,1. 100 fritt: Franzon 58,9. 200 rygg: Anders Sandberg, Eskilstuna 2.34,0. 200 medley: Franzon 2.34,1. 100 fjäril: Leif Kedborg, Södertälje 1.05,8. 4×100 medley: Eskilstuna 4.35,4. 100 bröst: Wiss 1.17,7. 200 fritt: Franzon 2.08,5. 100 rygg: Sandberg 1.07,7. 400 medley Franzon 5.29,5. 4×100 fritt: Eskilstuna 4.04,0. Damer: 800 fritt: Eva Carlsson: Tunafors 11.00,1. 400 fritt: Carlsson 5.21,0. 200 fjäril: Yvonne Selén, Södertälje 3.11,7. 200 bröst: Vivianne Westin, Eskilstuna 3.13,9. 100 fritt: Monica Carlsson, Södertälje 1.09,1. 200 rygg: Carlsson 2.47,8. 200 medley: Carlsson 3.01,6. 100 fjäril: Selén 1.24,6. 4×100 fritt: Eskilstuna 4.52,2. 100 bröst: Ann-Christin Andersson, Nyköping 1.32,2. 200 fritt: Carlsson 2.29,9. 100 rygg Carlsson 1.16,3. 400 medley: Selén 6.33,0. 4×100 medley: Tunafors 5.30,9.

SMÅLAND

Jönköping. 10—11 juli (50 m): Herrar: 200 fritt: Göran Gunnerling, Jönköping 2.06,8 (DR). 200 rygg: Ingvar Nilsson, Nässjö 2.26,0. 200 medley: Gunnerling 2.28,0. 4×100 medley: Jönköping 4.35,2. 400 fritt: Gunnerling 4.31,3 (DR). 100 bröst: Göran Johansson, Värnamo 1.17.1. 100 fjäril: Johny Jangmo, Jönköping 1.05,8. Svikt 3 m: Bo Sjögren, Jönköping 163,40. 4×200 fritt: Jönköping 8.54,8 (DR). 200 fjäril: Peter Carlsson, Jönköping 2.26,6 (DR). 100 rygg: I. Nilsson 1.07,8 (DR). 100 fritt: Gunnerling 57,6 (DR). 400 medley: Gunnerling 5.16,5 (DR). 1500 fritt: Gunnerling 18.04,4 (DR). 200 bröst: Johansson 2.45,1. Höga hopp: Sjögren 140,50. 4×100 fritt: Jönköping. 4.02.6. Damer: 100 fritt: Inger Andersson, Jönköping 1.04,7 (DR). 200 fjäril: Katarina Aronsson, Nässjö 2.46,9. 200 bröst: Lena Gustafsson, Nässjö 2.59,0. Svikt 3 m: Gunilla Clarin, Jönköping 111,90. 4×100 medley: Nässjö 5.06,8. 400 fritt: Andersson 5.00,5. 100 rygg: Ann-Christine Fransson, Markaryd 1.15,1. 200 medley: Fransson 2.42,3. 200 rygg: Fransson 2.41,9. 800 fritt: Anette Jonsson, Jönköping 10.24,9. 100 fjäril: Aronsson 1.14,9. Höga hopp: Clarin 137,90. 4×100 fritt: Jönköping 4.36,5. 200 fritt: Andersson 2.21,8 (DR). 100 bröst: Gustafsson 1.22,6. 400 medley: Monica Ulvar, Jönköping 5.47,5.

DALARNA
Orsa

16—18 juli (50 m): Herrar: 200 rygg: Jan-Peter Sjögren, Avesta 2.42,5. 200 bröst: Per Ekehov, Borlänge 2.50,9. Livräddning: Ekehov 1.35,3. 1500 fritt: Ove Lindkvist, Borlänge 19.15,5. 100 fritt: Thomas Bäck, Borlänge 1.02,4. 100 bröst: Ekehov 1.18,6. 400 fritt: Lindkvist 4.56,0. 400 medley: Sjögren 5.32,4 (DR). 4×200 fritt: Borlänge 9.50,9. -00 fjäril: Sjögren 1.08,0. 100 rygg: Sjögren 1.16,66. 200 fritt: Lindkvist 2.19,3. 4×100 medley: Borlänge 5.00,3. Damer: 200 rygg: Marie-Louise Vösu, Borlänge 2.47,8. 200 bröst: Ulla-Karin Solum, Borlänge 3.03,8 (DR). Livräddning: Ulla Wallmark, Orsa 1.53,7. 800 fritt: Vösu 10.29,6, (DR), U.-K. Solum, DR 5.13,1 vid 400. 100 fritt: Solum 1.07,0. 100 bröst: Susanne Eriksson, Borlänge 1.28,9. 200 fritt: Vösu 2.27,5. 4×100 medley: Borlänge 5.27,3. 100 fjäril: Margareta Alm, Borlänge 1.15,8. 100 rygg: Vösu 1.20,0. 400 fritt: Vösu 5.11,7 (DR). 400 medley: Solum 5.42,0 (DR). 4×100 fritt: Borlänge 4.53,9.

GÄSTRIKLAND
Valbo

7—9 juni (50 m): Herrar: 400 fritt: Ola Håkansson, Gävle 4.54,6. 200 bröst: Tommy Bucht, Gävle 2.45,9. 200 rygg: Håkansson 2.31,3. 4×200 fritt: GSS 9.46,0. 100 bröst: Bucht 1.15,7. 200 fritt: Jan Larsson, Gävle 2.15,4. 200 medley: Håkansson 2.27,5. 4×100 medley: GSS 4.45,5. 100 fritt: Håkansson 57,9. 100 rygg: Håkansson 1.11,2. 100 fjäril: Bucht 1.13,2. 400 medley: Larsson 5.49,9. 4×100 fritt: GSS 4.17,2. Damer: 400 fritt: Carina Eriksson, Gävle 5.06,4. 100 rygg: Eriksson 1.17,6. 200 medley: Eriksson 2.42,5. 4×100 medley: GSS 5.27,4. 100 fritt: Eriksson 1.05,1. 200 bröst: Kerstin Rainer, Gävle 3.02,8. 200 fjäril: Eriksson 2.38,5. 200 rygg: Anita Kenneman, Gävle 2.58,5. 200 fritt: Eriksson 2.23,2. 100 bröst: Rainer 1.25,2. 100 fjäril: Eriksson 1.13,1. 400 medley: Eriksson 5.38,8. 4×100 fritt: Gävle 4.51,5.

BOHUSLÄN-DAL
Uddevalla

16—19 juli (50 m): Damer: 100 fritt: Margreth Bergh, Uddevalla

Sundsvalls Ställnings AB

S. Åbyggeby 9333, 850 90 GÄVLE
Tel. 026/680 50
Förråd Mariehill S. Åbyggeby
Tel. 026/682 75

Uthyrning och montering av
BYGGNADSSTÄLLNINGAR

Specialité:
Fog-, Murar-, Puts- och Rullställningar
SUNDSVALL Tel. 060/11 80 83
Förråd Tel. 060/15 35 49

Gaudes Damfrisering

Gunny Gaude

S. Kansligatan 7 A — GÄVLE

Telefon 026/12 18 66

Vi vågar påstå att även Ni blir mycket belåten med vår fackmässiga behandling

RUDAN RESTAURANT

Gunhild Landqvist

Telefon 026/11 39 68

Ruddammsvägen 23 — GÄVLE

Vi serverar lunch från ett gott kök till humana priser i trivsam miljö

Beställningar i hemmen ordnas

Fullständiga rättigheter

GÄVLEBORGS PETROLEUM AB

Återförsäljare för Gävleborgs län och Norra Uppland

Koppartrans Försäljnings AB

Södra Kungsgatan 42 — GÄVLE

Telefon 026/11 39 01, 11 39 02, 11 20 09

Drivmedel — Eldningsoljor — Smörjoljor

Gamla Stadsbudskontoret

N. Centralgatan 15 — GÄVLE

Telefon 026/12 01 24, 12 06 96

Flyttningar — Emballering

Transporter av alla slag

Bodells Motor

Auktoriserad verkstad för

Monark — Cresscent — HVA

Utombordsmotorer Johnson

Hattmg. 19 — GÄVLE

Tel. verkstad 026/18 43 86. Bost. 18 24 07

SF 1.07,9 (DR). 200 bröst: Britt Marie Johansson, Skäret 3.08,6. 400 medley: Janike Cardesjö, Skäret 6.24,8. 4×100 medley: Skäret 5.29,8. 100 bröst: Johansson 1.27,0. 400 fritt: Bergh 5.18,2 (DR). 100 rygg: Monica Pagander, Skäret 1.17,0 (DR). 200 fjäril: Ann-Christine Pettersson, Skäret 3.02,3 (DR). 200 medley: Pagander 2.54,9 (DR). 200 fritt: Bergh 2.29,1. 100 fjäril: Pettersson 1.20,5 (DR). 200 rygg: Pagander 2.58,3. 4×100 fritt: Skäret 4.51,4. 800 fritt: Bergh 11.18,9 (DR). Herrar: 400 fritt: Tomas Enderstein, Skäret 4.54,2. 100 bröst: Leif Carlsson, Skäret 1.21,0. 200 medley: Leif Simonsson, Uddevalla SF 2.34,2 (DR). 200 fritt: Jim Jensen, Uddevalla SF 2.18,0. 4×200 fritt: USF 9.35,2 (DR). 200 rygg: Lars Jonasson, USF 2.41,4. 100 fjäril: Simonsson 1.10,7. 200 bröst: Carlsson 2.51,4 (DR). 400 medley: Roger Hansson, USF 5.41,4 (DR). 100 fritt: Tommie Berndtsson, USF 1.02,5. 200 fjäril: Simonsson 2.39,0. 100 rygg: Volker Schpilkat, Skäret 1.14,1. 4×100 fritt: USF 4.16,1. 4×100 medley: USF 4.55,4. 1500 fritt: Enderstein 19.11,4 (DR). Höga hopp: Hans Larsson, USF 1.17,0.

VÄSTMANLAND
Arboga

19—21 juli (50 m): Herrar: 100 fritt: Lennart Wegemo, VSS 58,7. 200 rygg: Wegemo 2.43,8. 200 medley: Wegemo 2.30,3 DR). 100 bröst: Mats Blom, VSS 1.21,6. 100 fjäril: Rolf Alm, VSS 1.10,0. 200 bröst: Anders Karlsson, VSS 2.54,7. 400 fritt: Wegemo 4.45,3. 100 rygg: Wegemo 1.09,0. 4×200 fritt: Västerås 9.29,8. 1500 fritt: Wegemo 18.36,0 (9.39,5 på 800 DR). 4×100 medley: Västerås 4.41,6. Damer: 200 bröst: Sonja Fornstedt, Sala 3.06,2. 400 fritt: Birgitta Appelfeldt, VSS 5.08,4. 100 rygg: Kerstin Pettersson, Sala 1.19,4. 4×100 fritt: Västerås 4.36,1. 100 fritt: Inger Dovenstam, VSS 1.06,0. 200 rygg: Pettersson 2.48,8. 200 medley: Lena Nygren, Sala 2.50,2. 100 bröst: Fornstedt 1.26,0. 100 fjäril: Nygren 1.22,4. 800 fritt: Appelfelt 10.43,4. 4×100 medley: Sala 5.16,9.

LANDSKAMPER

Landskamper
SURACUSA

Juli (50 m): Italien—Polen 191—115. Herrar: 100 fritt: Chielewski, P. 55,8. 400 fritt: Grassi, I. 4.21,0 (LR). 1500 fritt: Grassi 17.15,9 (LR). 200 rygg: Nistri, I. 2.14,7 (LR), 200 fjäril: Castagna, I. 2.15,0. 400 medley: Calligaris, I. 4.56,2. 4×100 medley: Italien 4.12,6, Polen 4.13,3. Damer: 400 fritt: Callipgaris, I. 4.38,9. 200 rygg: Tarantino, I. 2.31,7. (LR). 100 bröst: Miserini, I. 1.20,6 (LR). 200 bröst: Miserini, I. 2.50,7 (LR). 200 fjäril: Sordelli, I. 2.37,6. 200 medley: Calligaris 2.34,3. 4×100: Italien 4.16,3, Polen 4.23,7.

HELSINGFORS

19 juni (50 m): 100 fr. p. 54—55: 1. Tomas Palmgren, Ve 59,8, 2. Lennart Joansson, SPIF 1.00,2. 100 fj. fl. —56: 1. Eva Idre, SPIF 1.16,8, 2. Lena Gustavsson, SPIF 1.17,1, 3. Erika Rantanen, LaUS 1.17,5. 100 fj. p. —56: 1. Bertil Svensson, SPIF 1.07,5, 2. Vesa Räsänen, Ve 1.07,5. 100 fr. fl. 54—55: 1. Annika Goos, SPIF 1.07,5, 2. Päivi Koskinen, HU 1.08,4, 3. Heli Riääa, HU 1.08,5, 4. Lena Gustavsson, SPIF 1.09,6. 200 br. p. —56: 1. Åke Karlsson, SPIF 2.48,5, 2. Ari VUS 2.52,4, 4. Tony Wallin, SPIF Salonen, Ve 2.51,3, 3. Arto Saari, 2.52,8, 5. Anders Norling, SPIF 2.57,6. 200 br. fl. —57: 1. Catrin Rittervall, SPIF 3.07,0, 2. Sirpa Hautala, OUS 3.07,5. 400 fr. p. —54: 1. Tomas Palmgren, HSS 4.35,7, 2. Jarmo Häyrinen, Ve 4.38,4 3. Lennart Johansson, SPIF 4.39,3. 200 medl. fl. —56: 1. Kerstin Tevajärvi, HSS 2.41,7, 2. Kerstin Asp, SPIF 2.48,7. 100 fr. p. —59: 1. Heikki Lehtonen, Ve 1.11,6, 2. Tommy Lindell, SPIF 1.13,7, 3. Johan Hård, SPIF 1.15,6. 100 fr. fl. —59: 1. Therese Grahn, HSS 1.10,0, 2. Annika Roos, HSS 1.10,1, 3. Yvonne Lindkvist, SPIF 1.13,0. 100 fr. p. —56: Vesa Räsänen, Ve 59,4, 2. Antti Lehtonen, Ve 1.00,2. 100 rygg fl. —56: 1. Kerstin Tevajärvi, HSS 1.18,4, 2. Anna-Leena Miesmaa OUS 1.18,6, 3. Kerstin Asp, SPIF 1.21,9. 100 rygg p. —58: 1. Esa Salonen, Ve 1.17,0, 2. Kåre Eriksson, SPIF 1.17,4, 3. Arnstein Melgaard, SPIF 1.22,7. 100 fj. fl. —59: 1. Elisabeth Lyckhammar, SPIF 1.21,8, 2. Annika Roos, HSS 1.23,1, 3. Therese Grahn, HSS 1.25,9, 4. Yvonne Lindqvist, SPIF 1.32,3. 100 fj. p. —59: 1. Tommy Lindell, SPIF 1.20,7. 4×100 medl. p. —54: 1. Vetehiset 4.44,4, 2. Stockholmspolisens IF 4.52,7. 4×100 medl. fl. —55: 1. Stockholmspolisen I 5.14,5. 2. Oulun Uimaseura 5.21,6, 3. Helsingfors Simsällskap I 5.27,6.

SKÖVDE

13 juni (50 m): 200 fritt h.: Csaszari, Ungern 2.02,9, Anders Bellbring, Uppsala 2.03,1, Ulf Gustavsen, Norge 2.06,4, Carsten Wangsmo, Norge 2.09,7, Tommy Palstam, S 02 2.11,2. 100 rygg d.: Ute Butters, DDR 1.11,3, Suzanne Niesner, Schweiz 1.11,7, Carina Johansson, Skövde 1.15,0, Eva Carlsson, Tunafors 1.17,9. 100 bröst d.: Yvonne Brage, Skövde 1.19,6, Alie Teriet, Holland 1.19,7, Britt-Mari Smedh, Solna 1.19,8, Erika Ruegg, Schweiz 1.20,6, Ulrika Klees, Västtyskland 1.21,8, Jeanette Pettersson, IF Elfsborg 1.21,9, Eva Ohlsson, Solna SS 1.22,1, Martina Porsch, DDR 1.22,1, Monica Bergqvist, Polisen 1.23,8. 200 bröst h.: Guenther Michael, Västtyskland 2.37,4, Göran Eriksson, GKK-Najaden 2.42,3, Erland Sangfeldt, Uppsala SS 2.43,5. 100 fjäril d.: Christine Narius, DDR 1.08,8, Gunilla Andersson, Neptun 1.09,6, Margit Thomet, Schweiz 1.12,0, Irwi Johansson, GKK-Najaden 1.16,0, Ulla Johansson, Skövde 1.16,4. 100 rygg h.: Laszlo Cseh, Ungern 1.03,3, Anders Sandberg, Eskilstuna 1.06,0, Leif Eriksson, Uppsala 1.07,3, Jan Gustafsson, S 02 1.07,9. 100 fritt d.: Magdolna Patch, Ungern 1.02,0, Judit Turoczy Ungern 1.02,0, Marion Crause, DDR 1.03,0, Cora Scouten, Holland 1.03,4, Edit Kovacs, Ungern 1.03,5, Irwi Johansson, GKK-Najaden 1.05,6. 4×100 frisim h.: Internat. komb. 3.48,5, Sverige 3.55,0. 4×100 medley d.: DDR 4.46,3, Holland/Schweiz 4.52,3, Sverige 4.57,1.

LIDKÖPING

14 juni (50 m): 200 fritt d.: Marion Crause, DDR 2.16,2, Judit Turoczy, Ungern 2.19,5, Cora Schouten, Holland 2.22,4, Magdolna Patch, Ungern 2.22,6. 200 rygg h.: Laszlo Cseh, Ungern 2.18,7, Leif Eriksson, Uppsala 2.19,9, Anders Sandberg, Eskilstuna 2.20,6. 100 fjäril d.: Christine Narius, DDR 1.09,5, Edit Kovacs, Ungern 1.09,6, Gunilla Andersson, Neptun 1.10,5, Margrit Thomet, Schweiz 1.12,3. 100 bröst h.: Michael Günther, Västtyskland 1.11,0, Göran Eriksson, GKK-Najaden 1.13,4, Erland Sangfeldt, Uppsala 1.16,1, Tor Winqvist, Finland 1.16,9, Attila Kovacs, Skövde SS 1.17,6. 200 bröst d.: Alie Teriet, Holland 2.48,5, Yvonne Brage, Skövde 2.50,4, Monica Bergqvist, Polisen 2.51,5, Martina Porsch, DDR 2.51,6, Eva Olsson, Solna 2.55,7, Britt-Marie Smedh, Solna 2.56,4, Erika Ruegg, Schweiz 2.57,7, Ulrika Klees, Västtyskland 2.58,2, Jenatte Pettersson, Elfsborg 3.02,3. 200 fjäril h.: Anders Bellbring, Uppsala 2.16,7, Leif Svärd, Karlstad SS 2.18,0, Jackie Leloup, Belgien 2.20,4, Tommy Palstam, S 02 2.23,7. 200 medley d.: Ute Butters, DDR 2.33,9, Judit Turoczy, Ungern 2.41,8, Suzanne Niesner, Schweiz 2.41,9, Magdolna Patch, Ungern 2.42,7, Margrit Thomet, Schweiz 2.44,3. 100 rygg d.: Carina Johansson, Skövde 1.14,6, Eva Carlson, Tunafors 1.16,4, Pia Holdt, Danmark 1.16,9, Lone Mortensen, Danmark 1.17,8, Ulla Johansson, Skövde 1.18,0. 100 fritt h.: Ulf Gustavsen, Norge 55,8, Attila Csaszari, Ungern 56,5, Mauri Johansson, Finland 57,7, Anders Bellbring, Uppsala 57,8.

FALKÖPING

15 juni (50 m): 200 fritt h.: Anders Bellbring Uppsala 2.02,3, Attila Csaszeri, Ungern 2.02,3, Carsten Wangsmo, Norge 2.08,1, Tommy Palstam, S 02 2.10,3. 100 rygg d.: Ute Butters, DDR 1.10,5, Suzanne Niesner, Schweiz 1.10,6, Judit Turoczy, Ungern 1.11,4, Eva Carlsson, Tunafors 1.15,1, Carina Johansson, Skövde 1.15,2. 100 bröst d.: Alice Teriet, Holland 1.19,8, Britt Marie Smedh, Solna 1.20,0, Yvonne Brage, Skövde 1.20,8, Erika Ruegg, Schweiz 1.20,8, Jeanette Pettersson, Elfsborg 1.21,7. 200 bröst h.: Göran Eriksson, GKK-Najaden 2.38,1, Michael Günther, BRD 2.38,5, Erland Sangfeldt, Uppsala 2.42,3. 100 fjäril d.: Christine Narius, DDR 1.09,1, Gunilla Andersson, Neptun 1.10,6, Margrit Thomet, Schweiz 1.11,2, Irvi Johansson, GKK-Najaden 1.14,2, Ulla Johansson, Skövde SS 1.17,8. 100 rygg h.:)Laszli Cseh, Ungern, 1.02,2, Anders Sandberg, Eskilstuna 1.05,3, Jan Gustavsson, S 02 1.06,6, Leif Eriksson 1.06,8. 100 fritt d.: Judit Turolzy, Ungern 1.02,0, Magdolna Patch, Ungern 1.02,2, Marion Krause, DDR 1.02,8, Cora Schouten, Holland 1.02,6, Edit Kovacs, Ungern 1.03,6, Grethe Mathisen, Norge 1.04,4, Irvi Johansson, GKK-Najaden 1.04,8. 100 fjäril h.: Ulf Gustavsson, Norge 1.00,9, Jackei Leloup, Belgien 1.01,1, Attila Csaszeri Ungern 1.03,7, Anders Bellbring, Uppsala 1.04,4, Tommy Palstam, S 02 1.04,8. 4×100 m medley: Int. Lag I 4.48,6, Int. Lag II 4.49,0, DDR 4.52,1, Sverige Lag I 5.00,3.

ROSTOCK

19—20 juni (50 m): ASK Vorwärts, Rostock—Polisen 131—121. Herrar: 100 fritt: Seebald, R. 56,3, Per-Arne Blomqvist 56,3, Wanja R. 58,9, Leif Björklund, P. 59,2. 100 bröst: Katzur, R. 1.09,7, Schulz, R. 1.15,7. 100 fjäril: Poser, R. 1.01,1 Risto Kaipainen 1.02,7, Björklund 1.04,8. 400 fritt: Raiehs 4.24,1, 5. Björklund 4.38,8. 4×200 fritt: Vorwärts 8.12,8. 200 fritt: Wilke, R. 2.05,1, Björklund 2.06,5. 200 fjäril: Poser 2.15,3, Kaipainen 2.19,8. 200 bröst: Katzur 2.32,7. 200 medley: Ziegler, R. 2.22,9, 5. Kaipainen 2.37,9, 6. Björklund 2.37,9. 1500 fritt: Schmück, R. 17.33,7, 6. Björklund 18.13,4. Damer: 400 fritt: Karin Tülling, Empor, R. 4.45,6, Sabine Klafehn, Emp. R. 4.47,8, Gabrielle Oldenburg, R. 4.58,4, Gunilla Wikman, P. 4.58,4. 100 fritt: Angela Zingler, Emp. R. 1.02,9, Christine Strübing, Emp. R. 1.04,0, Lena Isaksson, P. 1.04,9, 7. Carina Hiljebäck, P. 1.08,1. 100 bröst: Sylvia Langer, R. 1.18,2, Monica Bergqvist, P. 1.22,1. 100 fjäril: Eva Wikner, P. 1.09,3, Anke Jaudzims, R. 1.11,3. 100 rygg: Susanne Hilger, Emp. 1.12,7, 4. Wikman 1.16,7, 5. Hiljebäck 1.17,3. 4×100 fritt: Empor 4.17,9, Polisen 4.24,6, 4. Vorwärts 4.29,8. 200 bröst: Langer 2.51,4, Bergqvist 2.52,4. 200 rygg: Hilger, 2.32,9, 3. Wikman 2.43,2, 5. Hiljebäck 2.44,9. 200 fjäril: Wikner 2.32,7, Renate Ohm, Emp. 2.38,0, Sabine Peters, Emp. 2.38,0, Jaudzims, Emp. 2.38,0. 200 medley: Marlis Pohl, Emp. 2.35,5, 6. Bergqvist 2.45,8. 800 fritt: Tülling 9.47,7, Oldenburg 9.50,2, 7. Wikman 10.23,7. 4×100 medley: Vorwärts 4.52,2, Empor 4.53,5, Polisen 4.56,2.

HAMBURG

17 juni (50 m): Örebro SS 41.25,4 — Poseidon, Hamburg 43.25,4. 100 fritt h.: Per Hagström, Ö. 57,7 (DR). 400 fritt p.: Roger Wärn, Ö. 4.56,5.

TÖNSBERG

3—4 juli (25 m): Linköping 68 poäng, Tönsberg 34, Joensuu 30, Roskilde 22. 200 bröst h.: Freddy Jacobsen, T. 2.42,8. Lars Arne Odenlid, L. 2.46,8. 200 medley d.: Annmari Andersson, L. 2.41,4. 100 fritt p.: Göran Kron, L. 60,9. 200 medley h.: Odenlid 2.32,2. 200 bröst d.: Andersson 3.05,4. 100 rygg fl.: Pia Agné, L. 1.18,6.

GÄLLIVARE

5—6 juni (25 m): 400 fritt h.: Anders Lundström, Gema 4.40,0, Christer Olofsson, GeMa 4.47,1. 100 rygg d.: Ingrid Engman, GeMa 1.15,6. 100 medley p. 59—60: Anders Olofsson, GeMa 1.20,0. 100 medley fl. 59—60: Birgitta Wälita-

STÖVELN-ÖBERG
Cykel- o. Sportaffär
Norra Kungsgatan 13 Telefon 026/12 50 43
GÄVLE
Allt i Cyklar och Sportsartiklar
Reparationsverkstad

FRUKTAFFÄREN GOTTO
Nygatan 43 — GÄVLE
Telefon 026/18 19 30
Frukt — Konfekt — Glass —
Tobak — Tidningar

F:A FRÖBERGS TAPETSERAREVERKSTAD
St. Esplanaden 27 — Telefon 026/12 81 07
GÄVLE
Omstoppning och omklädning av möbler
Heltäckande mattor

ROSÉNS BAGERI & KONDITORI
Berghemsgatan 7 — GÄVLE 2
Telefon 026/19 10 29
REKOMMENDERAS

Concordia Café
Tel. 026/11 61 84
Östra Islandsgatan 27, 802 33 GÄVLE
Vi serverar kaffe, öl och goda smörgåsar
Utnyttja vår smörgåsbeställning även snittar
till billigt pris

VÄLKOMMEN TILL SÖDERTULL
GULF SÖDER
Tel. 026/12 75 00
GÄVLE
Cafeteria — Grillbar

Folkets Hus Restaurang
S. Centralgatan 10 GÄVLE
Tel. 026/12 80 70
God mat i trivsam miljö

Gävle Bensin & Service
SHELL BENSIN
..Oljor - Tvätt - Smörjning..
Garage - Biluthyrning
Nygatan 2 B — GÄVLE
Bensinstation 026/11 18 45
Tvätt och smörjhallar 11 34 14

GRILLSPETTET
N. Kungsgatan 37
Tel. 026/12 80 50
GÄVLE
Grillade rätter och Husmanskost

MIMOSA BLOMSTERHANDEL
Hasse Eliasson
Nygatan 26 GÄVLE
Telefon 026/12 32 52
interflora

HESELIUS GLAS o PORSLIN
Stadshuset — GÄVLE
Telefon 026/12 01 22
Presenter för alla tillfällen

i gammal stil bevarad...
RESTAURANT STORGÅRDEN
Hagaström GÄVLE Alleväg. 2—4
Festvåningar för större och mindre sällskap
Beställningstel. 19 71 39
Sönd. öpp. från kl. 13
Smörgåsbord och småvarmt - Fullst. rättigheter

Io, Kiruna 1.24,1, Åsa Westerberg, Malå 1.24,8. 100 bröst p. 57—58: Patrik Juhlin, Luleå 1.21,1, Ch. Olofsson 1.21,5. 100 bröst fl. 57—58: Ingela Scheynius, Haparanda 1.26,5. 200 medley h.: A. Lundström 2.29,8, Ronny Bäckström, Jokkmokk 2.0,4. 200 bröst d.: Heli Puranen, OUS 3.01,5. 100 fritt h.: Roland Jonsson, GeMa 59,2. 100 rygg fl. 55—56: Anitta Saavalainen, LaLu 1.17,6, Anneli Westerlund, Jokkmokk 1.18,5. 100 fritt p. 55—56: Bäckström 60,5. 100 fjäril d.: Annika Klint, Kiruna 1.14,0, Engman 1.16,0. 50 fjäril fl. 61 o. sen.: Anette Lundström, GeMa 45,6. 50 fjäril p. 661 o. sen.: Dennis Wennström, GeMa 43,3, Pär Warnerfeldt, Voullerim 43,6. 200 bröst h.: A. Lundström 2.43,4. 4×100 medley p. 57 o. s.: GeMa 5.12,3. 4×100 fritt fl. 57 o. s.: OUS 4.38,7, GeMa 4.46,1. 4×100 fritt h.: GeMa 4.13,7. 4×100 medley d.: GeMa 5.11,1, OUS 5.14,4. 400 fritt d.: Klint 4.55,2, Inger Lundström, GeMa 5.01,5. 100 rygg h.: Bo-Lennart Lundström, Luleå 1.09,6, Ivar Kolsum, TKSK 1.09,9. 100 bröst d.: Purxanen 1.26,6 Carina Enryd, GeMa 1.27,2. 100 fritt p. 59—60: Anders Olofsson 1.07,8, Lennart Berggren, GeMa 1.10,4, Thomas Granström, Voullerim 1.12,1 100 fritt fl. 59—60: Åsa Westerberg 1.11,0. 100 fritt p. 57—58: C. Olofsson 1.02 2, J. Reponen, OUS 1.02,9, P. Juhlin 1.03,6. 100 fritt fl. 57—58: I. Lundström 1.06,3, Maria Lövgren, Luleå 1.07,9. 100 bröst h.: A. Lundström 1.16,1, Stig Björn Åman, Luleå 1.16,8. 100 rygg p. 55—56: A. Lundström 1.12,3. 100 fritt d.: Klint 1.05,9, Maria Löfgren, Luleå 1.08,1. 100 fritt fl. 55—56: A. Saavalainen 1.08,5. 100 fjäril h.: R. Jonsson 1.07,7, Bäckström 1.07,9. 100 fritt fl. 61 o. sen.: Anette Lundström, GeMa 1.21,7. 100 fritt p. 61 o. sen.: Kurt Laittamaa, KGIF 1.16,4, Michael Edstedt, Umeå 1.21,0, Dennis Wennström, GeMa 1.21,1. 200 medley d.: Sirpa Hautala, OUS 2.48,0, Gunilla Lundberg, Umeå 2.48,1. 4×100 fritt p. 57 o. sen. GeMa 4.33,9. 4×100 medley fl. 57 o. sen.: OUS 5.16,5, GeMa 5.33,4. 4×100 medley h.: GeMa 4.48,3. 4×100 fritt d.: OUS 4.38,7. Poäng: GeMa 230, OUS 163, Kiruna 51.

BELGRAD

Juli (50 m): 200 fritt d.: Mirjana Segrt, Jug. 2.10,4, Novella Calligaris, It. 2.10,7.

PARIS

Juni (50 m): Herrar: 100 fritt: Figne, Frankr. 54,5, Mc Breen, USA 55,6, Mc Conica, USA 55,7. 200 fritt: Mc Breen 2.00,6, Vigne 2.02,3, Mc Conica 2.02,3. 400 fritt: Mc Breen 4.16,3, van Kooster, Holland 4.16,5, Mc Conica 4.24,5. 100 rygg: Bob Schoutsen, Holl. 1.02,8, Pedroletti, Fr. 1.02,9, Berjeau, Fr. 1.03,5. 200 rygg: M. Calligaris, It. 2.15,1, Schoutsen 2.15,5, Berjeau 2.15,9. 100 fjäril: Robby Orr, USA 59,, Mosconi, Fr. 59,8, Rood, Holl. 60,4. 200 fjäril: Orr 2.12,9, Castagna, It. 2.15,4, Mosconi 2.16,4. 100 bröst: Menu, Fr. 1.08,2, Combet Fr. 1.10,7, Günther, V-ty 1.11,5. 200 bröst: Menu 2.32,3, Günther 2.35,3, Elzermann, Hol. 2.37,0. 200 medley: D'Oppido, It. 2.19,7, Orr 2.22,6, Mc Conica 2.24,0. Damer: 100 fritt: Mandonnaud, Fr. 1.02,2, Rinjders, Hol. 1.02,5, Kniebiehly, Fr. 1.04,1. 200 fritt: Calligaris, It. 2.13,1, Mandonnaud 2.14,4, de Boer, Hol. 2.14,5. 400 fritt:)de Boer 4.39,8, Calligaris 4.41,9, Monod, Schweiz 4.56,4. 100 bröst: Gross, V-ty 1.20,1 Hrin, Fr. 1.20,9, Pentermann, Hol. 1.22,3. 200 bröst: Gross 2.54,3, Huin 2.566,3, Cartier, Fr. 2.57,7. 100 rygg: Caron, Fr. 1.10,1, Desobry, Fr. 1.10,7, Groen, Hol. 1.10,7. 200 rygg: Groen 2.29,2 (LR), Beraud, Fr. 2.35,7, Desaubry 2.37,4. 100 fjäril: Rijnders 1.07,9, Noel, Fr. 1.11,5. 200 medley: Pentermann 2.33,4. Calligaris 2.34,5, Mandonnaud 2.38,8

SYDNEY

Juni (25 m, Nya Sydwales innemästerskap): Herrar: 100 fritt: Rogers 52,8. 200 fritt: Windeatt 1.57,1, Rogers 1.57,3. 400 fritt: Windeatt 4.02,8. 1500 fritt: Windeatt 15.48,8, Cooper 15.57. 200 rygg: Cooper 2.08,1. 200 fjäril: Rogers 2.07,1. 200 medley: Windeatt 2.05,9, Findlay 2.08,2. Damer: 100 fritt: Moras 59,5. 200: Moeas 2.07. 400: Moras 4.20,9, Comerford 4.28,9. 100 rygg: Cain 1.06,8. 100 bröst: Whitfield 1.15,8. 100 fjäril: Finch 1.04,8. 200 medley, Moras 2.19,8.

LAKEWOOD

Juni (50 m): Herrar: 200 fritt: Strenk, USA 2.00,4, White, Austr. 2.01,6, Bengt Gingsjö, S 02 2.04,1, 8. Sverre Kile, Norge 2.04,6, Sven von Holst, SKK 2.07,9. 400 fritt: White 4.15,3, Strenk 4.15,7, 11. Kile 4.23,4, Gingsjö 4.24,5, von Holst 4.27,8. 200 rygg, Stamm, USA 2.12,3, Chatfield, USA 2.14,4, Gingsjö 2.29,9. 100 bröst: Chatfield 1.10,4, Betz, V-ty 1.11,8. 200 bröst: Betz 2.:5,1. 100 fjäril: Stamm 59,9, Gingsjö 1.04,0, von Holst 1.06. Damer: 200 fritt: Simmons, USA 2.12,3, Gunilla Jonsson, MS 2.19. 400: Calhoun, USA 4.34,3, Jonsson 4.41,0. 200 rygg: Atwood, USA 2.26,3. 100 fjäril: Toshino, USA 1.09,6.

LONGWOOD

Juni (50 m): Herrar: 100 rygg: Stamm, USA 1.01,8. 200 medley: Gunnar Larsson, MS 2.15,4. 200 fjäril: Orr, USA 2.13,3. Damer: 100 rygg: Atwood, USA 1.08,6. 200 fjäril: Toshino, USA 2.29,8. 200 medley: Atwood 2.32,6.

SANTA CLARA

11—12 juli (50 m): Herrar: 100 fritt: Spetz, USA 53,0, Heidenrich, USA 53,2, Heckl 53,5, Bure, Sovjet 53,7. 200 fritt: Gunnar Larsson 1.57,2, Kinsella, USA 1.57,6, McBreen, USA 1.57,8, 5. Bure 1.58,6. 400 fritt: Windeatt, Austr. 4.05,5 (LR), White, Austr. 4.06,4, Fassnacht, Vty 4.07,1. 7. Larsson 4.14,6. 100 rygg: Chatfield, USA 1.01, Stamm, USA 1.01,3, Murphy, USA 1.01,4. 200 rygg: McKee, USA 2.09,5, Stamm 2.11,0, Campbell 2.12. 200 bröst: Pankin, Sovjet 2.25,7, Job, USA 2.26,0, Panov, Sovjet 2.27,8. 200 fjäril: Fassnacht 2.06,1 (ER), Sjarygin, Sovjet 2.07,2 (LR) Komasaki, Japan 2.09,3. 400 medley: Windeatt 4.40,5 (LR), Larsson 4.40,9, Power, USA 4.43,9. 4×200: Long Beach, 7.54,8. 4×100 medley: Los Angeles 4.00,1. Damer: 100 fritt: Gould 59,3, Payton, USA 60,9, Nielsen, USA 60,9. 200 fritt: Gould 2.06,6, Spitz, USA 2.08,5, Babasoff, USA 2.10,5. 400 fritt: Gould, Austr. 4.21,2 (VR), Moras 4.26,4, Spitz 4.29,5. 100 rygg: Rothammer, USA 1.08,2, Atwood, USA 1.08,5, Leikvejsjili 1.08,6. 200 rygg: Atwood 2.23,2, Darby 2.23,9, Watson 2.25,5. 200 bröst: Stepanova, Sovjet 2.44,7, Clavenger, USA 2.45,9, Mitchell, USA 4.48,9. 200 fjäril: Moe, USA 2.21,0, Jones 2.22,4, Daniel 2.23,3. 400 medley: Plaisted 5.07,9, Moras 5.08,1 (LR), Meyer 5.15,2. 4×200 Cincinnati 8.55,7. 4×100 medley: Santa Clara 4.34,1. Herrar 1500: Windeatt 16.14,7, Kinsella 16.22,8, White 16.27,3. McBreen 16.31,3, Fassnacht 16.34,4. 100 bröst: Pankin 1.06,6, Job 1.06,7, Henken, USA 1.06,8. 100 fjäril: Spitz 56,0, Wales 57,1, Hall 57,2. 200 medley: Hall 2.12,4, O'Connot 2.12,9, Chatfield 2.13,0, Larsson 2.14,5. 4×100: Los Angeles 3.36,2. Damer: 800 fritt: Gould 9.03,9, Moras 9.12,6, Simmons, USA 9.13,4. 100 bröst: Stepanova 1.16,4, Clevenger 1.17,5, Kurtz, USA 1.17,9. 100 fjäril: Dearduff, USA 1.05,8, Moe 1.05,9, Jones 1.06,1. 200 medley: Plaisted 2.28,3, Rothammer 2.29,8, Bartz 2.30,2. 4×100 Long Beach 4.07,0.

WIEN

18—19 juli (50 m): Herrar: 200 fritt: Hargitay, Ung. 2.01,9. 400 fritt: Borloi, Ung. 4.27,9. 200 rygg: Matthes, DDR 2.10,7. 100 bröst: Kriechbaum, Ö-rike 1.10,2. 200 bröst: Kriechbaum 2.32,1. 100 fjäril: Floeckner, DDR 60,1. 200 fjäril: Hargitay 2.11,2. 200 medley: Hargitay 2.14,1. Damer: 100 fritt: Tuelling, DDR 1.03. 200 fritt: Tuelling 2.13,3. 400 fritt: Wegener, DDR 4.39,8. 200 rygg: Pielen, Vty 2.31,2. 100 bröst: Schuchardt, DDR 1.18,3. 200 bröst: Schuchardt 2.48,0. 200 fjäril: Thomet Schweiz 2.42,6. 200 medley: Valent, Ung. 2.37,3.

MOSKVA

Juli (50 m): Herrar: 100 bröst: Pankin 1.06,2, Bundartjuk 1.07,4, Marsjukov 1.07,7, Panov 1.07,7, Panov 1.07,7, Prokopeko 1.08,4. 100 fjäril. Nemsjilov 58,4, Sjarygin 58,8, Spiridonov 59,4. Damer: 100 bröst: Stepanova 1.15,7, Trudnikova 1.16,2, Putsniakova 1.17,6, Porubaiko 1.17,6. 100 fjäril: Vaskevitj 1.07,9, Tutaeva 1.08,6.

BOLZANO

20—21 juli (50 m): Herrar: 100 fritt: Szentirmai, Ung. 53,9, Ruda, Tje. 55,5. 400 fritt: Esteva, Spanien 4.17,2, Sperling, DDR 4.21,1. 100 rygg: Esteva 60,8. 200 bröst: Balcells, Spanien 2.33,3, Eisenmann, DDR 2.34,0. 100 fjäril: Szentirmai 57,9 (LR), D'Oppido, It. 1.01. 200 fritt: Esteva 1.59,8, Csaszari, Ung. 2.01,2. 1500: Sperling 17.14,7. 200 rygg: Esteva 2.14,0, Nistri, It. 2.15,0. 100 bröst: Szentirmai 1.09,3, Belcells 1.09,7. 200 fjäril: Maher, Storbr. 2.14,3. 200 medley: Sperling 2.15,4. 4×100 medley: Spanien 4.12. Damer: 400 fritt: Calligaris, It. 4.31,9 (ER), Sehmisch, DDR 4.39,4. 800 fritt: Calligaris 9.20,9 (ER), Verver, Hol. 9.36,4. 100 fritt: Turoczy, Ung. 1.00,5, Patoh, Ung. 1.01, Sehmisch 1.01.7. 200 rygg: Gyarmati, Ung. 2.27,0, Vermaat, Hol. 2.29, Hofmeister, DDR 2.30,9. 100 bröst: Vogel, DDR 1.18,6. 200 fjäril: Lindner, DDR 2.22,1, Buys, Hol. 2.32,2. 400 medley: Javorski, DDR 5.26,2. 4×100 medley: Ungern/Jugoslavien 4.49,4.

LEIPZIG

15 juli (50 m): Herrar: 100 fritt: Szentirmai, Ung. 54,8, Schoutzen, Hol. 55,0. 1500: Van Kloster, Hol. 16.57,1 (LR). 100 rygg: Matthes, DDR 57,9, Schoutsen 1.02,5. 100 bröst: Kriechbaum, Ö-rike 1.09,9, Szentirmai 1.10,1. 100 fjäril: Matthes 56,3, Floeckner 59,0. 400 medley: Sperling 4.46,2. Damer: 100 fritt: Sehmisch 1.01,6, Patsch, DDR 1.01,7. 800 fritt: Calligaris, It. 9.28,6, Tuelling, DDR 9.41,4. 100 rygg: Gyarmati, Ung. 1.10,4, Hofmeister, DDR 1.11,4. 100 bröst: Vogel, DDR 1.17,9, Schuchardt, DDR 1.18,0. 100 fjäril: Gyarmati 1.06,4. Lindner, DDR 1.06,8, Narius, DDR 1.08,7. 400 medley: Schuchardt 5.18,7, Neugebaur 5.18,9, 4×100 medley: DDR 4.43,0.

BERLIN

12—13 juli (50 m): Herrar: 100 fritt: Matthes, DDR 53,0 (LR), Szentirmai, Ung. 54,5. 400 fritt, Hartung, DDR 4.16,4, Van Kloster, Holland 4.17,6. 100 rygg: Matthes 57,8, Schoutsen, Hol. 1.02,3. 200 bröst: Katzur, DDR 2.30,4, Appelt, DDR 2.30,7, Kriechbaum, Ö-rike 2.32,7. 200 fjäril: Floeckner, DDR 2.09,0, Gampe, DDR 2.14,4. 200 medley: Sperling, DDR 2.13,1, Csinger, Ung. 2.15,3, D'Oppido, It. 2.16,4. Herrar: 200 fritt: Unger, DDR 1.59,5, Poser, DDR 1.59,9, Slavic, Rum. 2.00,4. 200 rygg: Noack, DDR 2.14,5, Schoutsen 2.14,6. 100 bröst: Katzur 1.08,9, Kriechbaum 1.09,2 (LR), Appelt 1.09,9. 100 fjäril: Matthes 56,0 (ER), Szentirmai 58,4, Floeckner 58,4. Damer: 200 fritt: Wegener, DDR 2.12,1, Sehmisch, DDR 2.12,1, Calligaris, It. 2.12,6 (LR). 200 rgg: Gyarmati, Ung. 2.30,6 Bauch, DDR 2.30,6, Butters, DDR 2.35,3. 100 bröst: Vogel, DDR 1.18,1, Markova, Tje 1.18,9, Slavickova, Tje. 1.19,4. 100 fjäril: Gyarmati 1.05,0, Lindner, DDR 1.06,2, Narius, DDR 1.08,9. 4×100: DDR 4.06, Ungern 4.07,3. 100 fritt: Patoh, Ung. 1.01, Wetzko 1.02, Schulze 1.02. 400 fritt: Calligaris 4.33,6 (LR), Wegener 4.34,6, Sehmisch 4.38,6. 100 rygg: Gyarmati 1.07,8, Schroeder 1.11,5. 200 bröst: Vogel 2.45,5, Schuchardt 2.45,5. 200 fjäril: Lindner 2.21,1, Gyarmati 2.27,3. 200 medley: Slavickova, Tje. 2.28,9, Ender, DDR 2.31,9.

NAT. TÄVLINGAR

JÖNKÖPING

6 juni (50 m): Pojkar A: 200 fritt: Göran Gunnerling, J-köping 2.10,1. 100 bröst: Göran Johansson, Värnamo 1.18,7, Tommy Arneving, Växjö 1.18,9, Jonny Jangmo, J-ping 1.19,4. 100 fjäril: Bo Widerqvist, Värnamo 1.08,5, Peter Carlsson, J-ping 1.08,6. 100 rygg: Ingvar Nilsson, Nässjö 1.10,0, Göran Kron, LADD 1.10,1.

ELENSJÖ TRANSPORT AB

GÄVLE

Telefon 026/11 91 09, 11 93 09

när det gäller LASTNING och LOSSNING av gods

"Service året om"

med gaffeltruckar

Magasin — Bilar — Flyttningar

Försäljning och Distribution av

BANCODRYCKER I BANCOBUTIKEN

Första Magasinsgatan 11 B säljer vi drycker till avhämtningspriser

Kvalitetsvaror från

CENTRALBAGERIET

GÄVLE

Centraplan

Telefon 026/12 19 04 — 12 19 64

Filial Stora Torget — Telefon 12 10 07

TEXACO

SHELL

NYHÄS

VÄLKOMMEN till vårt MOTELL och vår BENSINSTATION med CAFETERIA och KIOSK samt GUMMIVERKSTAD

Njut av en kopp kaffe, ät något gott, medan vi ser om Er bil

Telefoner: växel 026/18 88 00

Bensinstationen tel. 12 45 17

Gummiverkstaden tel. 12 12 14

GDG-SERVICE

Norra utfarten — GÄVLE

SÖNDAGSMAT TILL VARDAGSPRIS

Grill – Bar – Kafeteria

KUNGSGRILLEN

S. Kungsgatan 31 — GÄVLE

Telefon 026/11 60 66

öppet vardagar 8.00—24.00

söndagar 12.00—24.00

VIN — TV

200 medley: Gunnerling 2.33,6, G. Johansson 2.34,3. B: 200 fritt: Per Fridh, Nässjö 218,2. 100 bröst: Roger Hansson, Uddevalla 1.22,0. 100 fjäril: Gunnar Johansson, Nässjö 1.15,1, Leif Simonsson, Uddevalla 1.15,8. 100 rygg: Martin Lindahl, J-ping 1.24,0. 200 medley: Magnus Johansson, Markaryd 2.44,9, Johan Nyberg, Nässjö 2.46,5. C: 200 fritt: Tomas Qvist, Falköping 2.34,1, Mats Ekdahl, Nässjö 2.34,8. 100 bröst: Dan Schreiber, Växjö 1.36,1. 100 fjäril: Gunnar Kron, LASS 1.26,2. 100 rygg: Kron 1.23,7. 200 medley: Arvo Kobli, LASS 3.05,1. D: 200 fritt: Tomas Lindgren, LASS 3.09,1. 100 bröst: Anders Gadd, Skäret 1.47,5. 100 rygg: Dick Wredberg, J-ping 1.46,4. 4×100 medley: p.: LASS 5.40,0. Flickor: A: 200 fritt: Inger Andersson, J-ping 2.25,0. 100 bröst: Åsa Wallin, Nässjö 1.28,3. 100 fjäril: Monica Ulvar, J-ping 1.15,0. 100 rygg: Annmari Andersson, LASS 1.16,0, Ann-Christine Fransson, Markaryd 1.17,4, Eva Andersson, Nässjö 1.17,9, Monica Pagander, Skäret 1.18,6. 200 medley: Ulvar 2.47,1. B: 200 fritt: Lena Hernö, Falköping 2.26,7. 100 bröst: Jeanette Nässlin, J-ping 1.34,1. 100 fjäril: Katarina Aronsson, Nässjö 1.15,5. 100 rygg: Lena Persson, Falköping 1.20,0, Ingvor Wasniowski, Åtvidaberg 1.20,3. 200 medley: L. Persson 2.52,1, K. Aronsson 2.53,0. C: 200 fritt: Ulla Theliander, Skäret 2.43,8. 100 bröst: Annika Wingård, Skäret 1.36,2. 100 fjäril: Madelen Bergström, LASS 1.47,2. 100 rygg: Isa Palmberg, J-ping 1.28,6. 200 medley: Carola Johansson, Värnamo 3.15,5. D: 200 fritt: Helena Holmqvist, Uddevalla 2.50,3. 100 bröst: Cecilia Granit, Falköping 1.43,2. 100 rygg: Holmqvist 1.32,5. 4×100 medley fl.: Jönköping 5.56,0.

ÖSTERBYBRUK

4 juli (2500 m): Herrar: Per Hagström, ÖSS 32.44, Bent Christensen, US 33.05, Lennart Johansson, Polisen 33.08, Ove Lindkvist, Borlänge 33.10, Per Hallkvist, ÖSS 34.40, Roger Wärn, ÖSS 34.42. Damer: Marie Alm, US 48,13. Motionsklass: Wolmar Alm, Österby 46.08. Lag: Örebro 1.42.06,2, Uppsala 1.49.19,3, Polisen 1.50.34.

ÖRNSKÖLDSVIK

29 juni (25 m): 200 medley d: Karin Johansson, Ö-vik 2.43,8 (DR). 200 fjäril d.: Karin Johansson, Ö-vik 2.45,3 (DR). 200 rygg h.: Peter Höglund, Sollefteå 2.23,3, Thomas Andersson, Sollefteå 2.29,2. 200 medley h.: Pär Månsson, Sollefteå 2.28,2 (DR).

MOTALA

21 juni (25 m): 200 medley d.: Pia Borgström, Motala 2.42,3.

ÖSTERSUND

25 juni (50 m): 100 fritt d.: Diana Olsson, Södertälje 1.04,9, Gunilla Wikman, Polisen 1.05,1, Gunilla Andersson, Neptun 1.06,5. 400 fritt d.: Annika Klint, Kiruna 5.02,2.

SALA

4 juli (50 m): Damer: 200 medley: Lena Nygren, Sala 2.49,4. 200 bröst: Maud Andersson, Arboga 3.10,4. 100 fjäril: Nygren 1.17,3. 100 rygg: Kerstin Petersson, Sala 1.18,9. 4×100 medley: Sala 5.33,4.

NYKÖPING

13 juni (50 m): 400 fritt fl. 57—58: Diana Olsson, Södertälje 5.20,7 100 bröst h.: Per Wiss, Katrineholm 1.17,3, Lars Wiberg, Södertälje 1.19,8. 200 medley p. f. 54—56: Per Wikström, Södertälje 2.33,1.

ARBOGA

16 juni (50 m): 200 fritt h.: Börje Holmberg, Timrå 2.10,5. 200 fritt d.: Vera Kock, Timrå 2.22,4. 100 fritt h.: Ulf Grödell, Timrå 59,8. 400 fritt h.: Holmberg 4.39,3. 200 bröst d.: Maud Andersson, Arboga 3.08,2. 200 medley d.: Anita Zarnowiecki, S 02 2.44,6.

UPPSALA

13 juni (50 m): 200 rygg p. 53—56: Kenneth Gustavsson, US 2.34,0. 100 bröst fl. 59—60: Pia Kling, Borlänge 1.32,3. 200 rygg d.: Mari-Louise Vösu, Borlänge 2.45,2, Britt-Mari Eriksson, US 2.47,4, Inger Strömblad, US 2.47,5. 100 fritt h.: Rolf Petersson, US 57,8 (DR), John Christensen, US 59,4, Rolf Alm, Västerås 59,8. 100 fjäril fl. 57—58: Margareta Alm, Borlänge 1.15,8, Annika Eriksson, Karlslund 1.18,3. 4×100 medley d.: Borlänge 5.20,0, Uppsala 5.21,7, Karlslund 5.27,8. 4×100 fritt h.: Uppsala 4.00,1, Västerås 4.01,4.

NATIONELLT UMEÅ

13 juli (25 m): Herrar: 100 fritt: Svante Rasmusson, USS 57,3. Damer: 200 rygg: Gunilla Lundberg, USS 2.40,5.

HARPSTEDT, Västtyskland

10 juli (50 m): Herrar: 100 rygg: Inge Andersson, Kristianstad 1.08,7. 100 bröst: Peter Appelkvist, do 1.17.8. 200 bröst: Pär Ericsson, do 2.52,5. 400 fritt: Anders Hultin, do 4.34,1.

STOCKHOLM

13 juli (50 m): Herrar 400 medley: Anders Larsson, Neptun 5.28,8 100 rygg: Roland Widing, Neptun 1.10,9, Tomas Jannergren, Spårvägen 1.11,8. 100 fjäril: Bertil Svensson, Polisen 1.06,9, Lennart Johansson, Polisen 1.07,0. 100 fritt: Bengt Wedin, Neptun 59,5. 100 bröst: Åke Jörbo, Spårvägen 1.19,4. 400 fritt: Lennart Johansson, SPIF 4.42,4, Bertil Svensson, SPIF 4.45,0. Damer: 200 rygg: Åsa Hedberg, Spårvägen 2.45,5. 100 bröst: Anna Lena Jönsson, SPIF 1.24,4. 100 fjäril: Eva Lindahl, Neptun 1.17,4.

STOCKHOLM

15 juli (50 m): Herrar: 1500 fritt: Bertil Svensson, Polisen 18.09,0, Göran Jansson, Bromma 18.50,9, Pekka Seitola, Neptun 18.56,7. 100 fritt: Roland Widing, Neptun 58,2, Bengt Wedin, Neptun 59,2, Lars Englund, Polisen 59,7. 100 bröst: Tony Wallin, Polisen 1.19,5. 200 medley: Anders Larsson, Neptun 2.32,2. 400 fritt: Lennart Johansson, Polisen 4.41,8. 200 bröst: Anders Larsson 2.52,5. Damer: 200 medley: Anna Lena Jönsson, Polisen 2.44,5. Gunilla Wikman, Polisen 2.45,0. 200 fjäril: Gunilla Andersson, Neptun 2.39,2, Eva Lindahl, Neptun 2.46,7. 400 fritt: Birgitta Frank, Bromma 5.13,7. 200 rygg: Elsy Adolfsson, Bromma 2.47,3.

HALMSTAD

9 juli (50 m): Herrar: 200 rygg: Stefan Nilsson, Laxen 2.35,0 (DR) 100 fjäril: Peter Petersson, Laxen 1.11,5. 200 medley: Lars Gustafsson, Laxen 2.37,8. Damer: 100 fritt: Inger Karlsson, Laxen 1.09,0.

MORZINE

4 juli (50 m): Herrar: 100 bröst: Bo Hultén, MS 1.17,5, Thomas Håkansson, MS 1.17,7, Mats Haeger, MS 1.18,9. 100 fritt: Conny Carlsson, Ystad 1.00,7. 200 fjäril: Hans Öcsterberg, MS 2.34,7. 200 medley: Carlsson 2.34,9, Ralf Huke, MS 2.35,0. Damer: 200 bröst: Ulla Morin, MS 3.07,1. 100 fritt: Karin Odgaard, MS 1.03,7, Birgitta Ruder,, SKK 1.04,0, Margaretha Berglund, SKK 1.06,5. 200 fjäril: Eva Andersson, GKK-Naj. 2.32,0. 400 medley: Anette Wilhelmsson, MS 5.45,2, Berglund 5.50,2, Ruder 5.54,0.

LINKÖPING

14 juli (50 m): 100 fjäril d: Elisabeth Köhl, LASS 1.17,9, Mari Thörning, LASS 1.19,6. 100 bröst d: Annmari Andersson, LASS 1.26,3.

NORRKÖPING

10 juni (25 m): 4×50 medley: Olle Ferm, NKK, Bo Westergren, Polisen platssiffra 9. (Ferm 29,4, 30,9, 37,0, 25,7. Westergren 27,5, 30,9, 37,1, 26,9).

LINKÖPING

23 juni (50 m): 200 fjäril d: Annmari Andersson, LASS 2.53,5.

LINKÖPING

9 juni (50 m): 400 rygg d: Annmari Andersson, LASS 5.48,3. 400 medley d: Pia Borgström, Motala 6.04,0.

LINKÖPING

2 juni (50 m): 400 bröst h: Lars-Arne Odenlid, LASS 6.18,0. 400 bröst d: Pia Borgström, Motala 6.52,0.

ÖREBRO

5 juni (50 m): Herrar: 400 fritt: Anders Bellbring, US 4.23,2, Per Hagström, ÖSS 4.27,3, Hans Ljungberg, Timrå 4.29,8, Rolf Petersson, US 4.36,0. 200 bröst: Erland Sangfeldt, US 2.43,0, Thomas Kensén, Karlskoga 2.46,0, Tommy Bucht, Gävle 2.47,7. 100 fritt: Ljungberg 57,0, Svante Zetterlund, Karlskoga 57,6, Bellbring 58,5, Hagström 58,5, Ola Håkansson, Gävle 58,5. 100 fjäril: Ljungberg 1.02,6, Rolf Pettersson 1.03,1, Lars Lindeberg, Karlstad 1.04,7, Zetterlund 1.06,1, Hagström 1.07,0. 4×200 fritt: Uppsala 8.40,2. Pojkar f. 57 el. sen. 100 rygg: Bengt Svensson, Tunafors 1.15,2. 100 bröst: Seppo Ovaskainen, Karlskoga 1.24,7. 100 fritt p. f. 54 o. sen.; Johnny Jangmo, Jönköping 59,0. 100 fritt p. f. 58 o. sen.; Anders Rutqvist. Damer: 100 fritt: Carina Eriksson, Gävle 1.05,2, Inger Andersson, Jönköping 1.06,9, Margareta Rainer, Gävle 1.07,4, Annika Eriksson, Karlslund 1.08,2 (DR). 200 bröst: Marina Eklöf, Mariestad 2.58,3, Kerstin Rainer, Gävle 3.02,1, Lena Lie, Karlslund 3.05,5. 400 fritt: Eriksson 5.02,5, Yvonne Möller, Mariestad 5.10,0, Anette Johnsson, Jönköping 5.12,7, Barbara Schroeder, ÖSS 5.14,7 (DR). 100 fjäril: Elisabeth Hjort, Gävle 1.13,9, Marina Eklöf 1.17,6, Inger Andersson 1.18,2, Annika Eriksson 1.18,2 (DR). 4×100 medley: Gävle 5.13,2, Karlskoga 5.23,0. 100 rygg fl. f. 56 o. sen.: Harriet Gustavsson, Karlskoga, 1.18,7, Eva Landqvist, ÖSS 1.19,5 (DR). 100 fritt: fl. f. 57 o. sen. Diana Olsson, Södertälje 1.05,4.

LAS PALMAS

19 juni (50 m): 800 fr. d.: Karin Sarvik, Mariestad 10.38,8 (DR), Lena Hernö, Falköping 10.41,0. 200 medley h.: Gunnar Johansson, Mariestad 2.35,1. 100 bröst d.: Marina Eklöf, Mariestad 1.25,0, Karin Sell, Trollhättan 1.33,7. 100 rygg h.: Jan Olof Ekman, Hudiksvall 1.11,9, G. Johansson 1.20,0. 100 fjäril d.: Eklöf 1.15,7, Yvonne Berg, Mariestad 1.18,4. 200 fritt h.: Ekman 2.16,0, Johansson 2.20,7.

GÄLLIVARE

25 juni (25 m): 400 medley h.: Anders Lundström, GeMa 5.13,6 (DR). 200 medley d.: Ingrid Engman, GeMa 2.43,9, Inger Lundström GeMa 2.47,1. 100 fjäril h.: Roland Jonsson, GeMa 1.06,2.

LAS PALMAS

26—28 juni, 2—5 juli (50 m): 100 bröst d.: Monica Andersson, GKK-N 1.24,3, Gunilla Magnusson, d:o 1.25,6, Karin Lindskog, d:o 1.27,3. 4×100 fritt: GKK-N 4.31,5, GKK-N 4.40,0. 200 fritt d.: Irwi Johansson, GKK-N 2.19,0, Kerstin Moberg, GKK-N 2.21,4. 100 bröst d.: Monica Andersson 1.23,8, Susanne Wessström 1.24,4. 800 fritt: I. Johansson 10.02,4, Ann Davidsson, GKK-N 10.34,6. 400 medley d.: Johansson 5.44.2, Magnusson 5.52,2, Lindskog 5.56,2. 4×100 medley: GKK-N, lag 1 4.54,3, GKK-N, lag 2 4.57,5, GKK-N, lag 3 5.11,0. 200 bröst: Andersson 2.59,0, Wesström 3.05,2. 100 fritt: Johansson 1.03,5, Moberg 1.05,1, Ing-Marie Nilsson 1.05,2, Magnusson 1.05,8. 400 medley h.: Lang-Lenton, Las Palmas 4.57,6, Göran Eriksson, GKK-N 5.04,5. 100 rygg: Nilsson 1.15,5, Moberg 1.16,1. 200 fjäril: Gun Eriksson, GKK-N 2.43,5, Magnusson 2.43,6, Johansson 2.44,5, Anita Seth, GKK-N 2.45,5. 200 rygg d.: Nilsson 2.41,3, Moberg 2.42,6. 100 fjäril: Johansson 1.13,4, Gun Eriksson 1.15,1. 200 bröst h.: Eriksson 2.43,2, Leif Carlsson, Skäret 2.55,5. 200 medley d.: Johansson 2.38,4, Magnusson 2.42,0, Wesström 2.44,9.

LANDSKRONA

29 juni (50 m): 100 fjäril d.: Pia Lindgren, Ystad 1.14,5, Katarina Aronsson, Nässjö 1.16,4. 100 bröst d.: Lena Gustafsson, Nässjö 1.25,0. 100 fritt d.: Monica Dahlin, Ystad 1.07,8. 100 rygg h.: Ingvar Nilsson, Nässjö 1.09,9, Lars Jepsson, Ystad 1.11,0. 400 fritt h.: Lennart Sjöholm, Ystad 4.38,6.

VARBERG

2 juli (50 m): 100 rygg fl. f. 57—58: Pia Strandh, S 02 1.16,7, Elsy Adolfsson, Bromma 1.19,6. 100 bröst h.: Bengt Liedberg, Varberg 1.20,0. 100 bröst fl. f. 59 el. sen.: M(arie Louise Drott, S 02 1.31,6. 100 fritt p. 59 el. sen.: Thomas Künneke, Bromma 1.13,9, Stefan Johansson, Bromma 1.14,5, Jan-Olof Svensson, Laxen 1.14,9.

ÖRBYHUS

6 juli (50 m): 400 fritt h.: Ove Lindkvist, Borlänge 4.40,5 (DR). 200

AB SVENSKA GODSCENTRALER

Gävlekontoret Telefon 026/12 96 50 växel

Samlingstrafik med järnväg - bil - båt - flyg

Utrikestransporter

WESTLUND & SÖNER BOKTRYCKERI AB

N. Kungsgatan 31 — GÄVLE

Telefon 026/18 03 80

TIDSKRIFTER, BÖCKER,

AFFÄRS- och REKLAMTRYCK

BOKTRYCK och OFFSET

BRÖDERNA ERIKSSONS VALVFORMAR AB

Förråd Kanalvägen 10, GÄVLE. Telefon 026/18 22 04

Bost. Tallåsvägen 18 A, Telefon 11 96 17, 12 57 65

Uthyr: Valvformar och Byggnadsstämp

Sköter om transporten av formmaterialet

Utför alla slag av transporter och övriga arbeten med hjullastare

fjäril d.: Margareta Alm, Borlänge 2.43,1 (DR). 200 bröst h.: Per Ekehov, Borlänge 2.45,0. 200 medley d.: Ulla-Karin Solum, Borlänge 2.44,4 (DR).

NORRESUNDBY, Danmark

7 juli (50 m): 100 rygg d.: Harriet Gustavsson, Karlskoga 1.18,0. 400 medley d.: Pia Borgström, Motala 5.58,3.

FALKÖPING

8 juli (50 m): 100 fjäril d.: Lena Hernö, Falköping 1.18,1. 100 fjäril h.: Håkan Johansson, Falköping 1.09,3. 100 bröst d.: Britt-Marie Johansson, Skäret, 1.27,2. 100 fritt d.: Hernö 1.07,2 (DR), Janike Cardesjö, Skäret 1.09,2. 100 rygg d.: Monica Pagander, Skäret 1.17,9, Lena Persson, Falköping 1.19,0.

HÄRNÖSAND

9 juli (50 m): 100 bröst h.: Åke Jörbo, Spårvägen 1.20,2. 200 bröst d.: Eva Gustafsson, Spårvägen 1.24,7. 100 rygg d.: Åsa Hedberg, Spårvägen 1.17,8. 200 bröst d.: Gustafsson 3.05,4.

SUNDSVALL

9. juli (25 m): 100 fjäril h.: Ingvar Eriksson, Sundsvall 1.00,5. 100 rygg h.: Hans Tegeback, Sundsvall 1.05,6. 100 fritt h.: Jan Lundmark, S-vall 57,1, Göran Bäck, S-vall 57,7.

GÖTEBORG

12—14 juli (50 m): 200 rygg d.: Pia Strandh, S 02 2.43,8. 200 bröst h.: Göran Eriksson, GKK-N 2.41,4. 800 fritt d.: Irwi Johansson, GKK-N 10.45,3, Ann Davidsson, GKK-N 10.46,2. **25 m:** 200 medley d.: Strandh 2.42,9. 100 rygg h.: Sonny Isaksson, S 02 1.10,5, Bo Nilsson, GKK-N 1.10,7. 800 fritt d.: Johansson 10.27,0, Davidsson 10.28,3. 100 rygg h.: Nilsson 1.06,0, Anders Holme, S 02 1.08,3. 400 fritt d.: Johansson 5.03,9, Davidsson 5.04,0. 400 medley d.: Strandh 5.52,4, Karin Lindskog, GKK-N 5.55,7. 100 bröst h.: Göran Eriksson 1.11,0.

ÄLVDALEN

14—18 juli (50 m): 200 rygg d.: Ingrid Engman, GeMa 2.46,3. 100 bröst h.: Anders Lundström, GeMa 1.18,6. 100 fritt h.: Kjell Fredriksson, Luleå 59,6. 800 fritt d.: Inger Lundström, GeMa 10.40,2. 200 bröst d.: Carina Nilsson, GeMa 3.08,5, Karin Blombäck, Haparanda 3.09,7. 100 bröst d.: Carina Enryd, GeMa 1.27,6, Ingela Scheynius, Haparanda 1.27,8. 100 fritt d.: I. Lundström 1.06,1.

HJO

14 juli (50 m): 200 rygg d.: Marie Sunderborg, Huskvarna 2.48,5. 100 fjäril d.: Katarina Aronsson, Nässjö 1.16,4.

LANDSKRONA

15 juli (50 m): 800 fritt d.: Yvonne Möller, Mariestad 10.31,2, Monica Dahlin, Ystad 10.32,9. 200 fjäril h.: Jan Magnusson, Kristinehamn 2.24,8. 200 fjäril d.: Marina Eklöf, Mariestad 2.41,1. 200 bröst d.: Eklöf 2.55,4. 400 fritt h.: Lennart Sjöholm, Ystad 4.39,3.

BÅSTAD

15 juli (50 m): 400 fritt h.: Conny Carlsson, Ystad 4.33,6. 200 fjäril h.: Hans Österberg, MS 2.31,2. 400 fritt d.: Eva Andersson, GKK-N 4.52,0, Margaretha Berglund, SKK 4.56,9, Birgitta Ruder, SKK 4.57,0, Marie Persson, MS 5.06,5. 800 fritt d.: Margareta Rutqvist, Mariestad 10.32,4. 200 bröst d.: Ulla Morin, MS 3.08,5, Jane Andersson, MS 3.09,8. 200 bröst h.: Thomas Håkansson, MS 2.49,6, Tommy Arneving, Växjö 2.50,3, Mats Haeger, MS 2.52,8, Bo Hultén, MS 2.53,0. 200 rygg d.: Yvonne Bergström, Mariestad 2.48,4. 400 medley d.: Anette Wilhelmsson, MS 5.42,0. 200 medley h.: Bengt Rask, Markaryd 2.27,5, Ralf Huke, MS 2.31,4.

VALBO

15 juli (50 m): 100 fritt h.: Ola Håkansson, Gävle 58,5, Jan Olof Ekman, Hudiksvall 58,5. 200 bröst d.: Kerstin Rainer, Gävle 3.02,3. 100 bröst h.: Tommy Bucht, Gävle 1.16,0, Bo Lutzell, Gävle 1.16,0. 100 fritt d.: Carina Eriksson, Gävle 1.04,5, Annika Hessman, Gävle 1.05,7, Elisabeth Hjort, Gävle 1.05,7, Ulla Eriksson, Gävle 1.06,6. 200 medley h.: Ekman 2.29,9 (DR), Håkansson 2.30,3.

FALKÖPING

15 juli (50 m): 200 medley h.: Svante Zetterlund, Karlskoga 2.28,4. 100 bröst h.: Tomas Kensén, Karlskoga 1.15,1. 400 medley d.: Lena Persson, Falköping 5.56,5, Pia Borgström, Motala 5.59,2. 400 medley h.: Staffan Karlsson, Karlskoga 5.28,4. 100 fjäril d.: Margareta Berggren, Karlskoga 1.15,2 (DR), Lena Hernö, Falköping 1.17,3.

LINKÖPING

16 juli (50 m): 100 fjäril d.: Marie Thörning, LASS 1.17,6. **25 m:** 100 fjäril h.: Roland Svennberg, LASS 1.08,1.

SOLLEFTEÅ

16 juli (25 m): 1500 fritt h.: Lars Näslund, Ö-vik 18.36,1, Peter Höglund, Sollefteå 18.36,2. 800 fritt d.: Maria Bäck, Sollefteå 10.48,6.

HJO

17 juli (50 m): 100 fritt d.: Lena Forsgren, SPIF 1.05,7, Lena Isaksson, SPIF 1.05,8, Carina Blomberg, SKK 1.07,2. 200 fritt h.: Per Hagström, Örebro 2.10,5. 100 rygg d.: Ann-Christin Ångström, Lycksele 1.16,2, Marie Sunderborg, Huskvarna 1.17,4, Eva Andersson, Nässjö 1.18,2. 200 bröst h.: Göran Johansson, Värnamo 2.50,8. 200 bröst d.: Monica Bergqvist, SPIF 2.53,0. 100 rygg h.: Ingvar Nilsson, Nässjö 1.08,7. 100 fjäril d.: Eva Wikner, SPIF 1.10,3, Carina Hiljebäck, SPIF 1.13,1, Nina Simm. Lycksele 1.14,1, Katarina Aronsson, Nässjö 1.15,6, Kerstin Hellström, SKK 1.16,0, Eva Idre, SPIF 1.16,7. 100 bröst d.: Britt-Marie Smedh, Solna 1.20,0, Eva Olsson, Solna 1.23,0, Lena Gustavsson, Nässjö 1.24,3. 400 fritt d.: Annika Klint, Kiruna 4.59,0. 100 fritt h.: Hagström 58,9.

KARLSTAD

18 juli (50 m): 200 rygg h.: Göran Westerlund, Karlstad 2.30,9. 200 fjäril h.: Leif Swärd, Karlstad 2.21,0, Lars Lindeberg, Karlstad 2.23,5.

LANDSKRONA

20 juli (50 m): Citadell-SUM: 100 fritt fl. A: Eva Daun, Ystad 1.11,9. 100 fritt p. AL: Matz Widerström, Poseidon 60,3. 100 fritt fl. B: Monica Dahlin, Ystad 1.07,9. 100 fritt p. B: Bo Carlsson, Landskrona 1.06,8. 200 bröst p. A: Bengt Svensson, MS 2.57,0. 200 bröst fl. B: Pia Zetterström, Limhamn 2.00,9. 200 fjäril p. B: Conny Carlsson, Ystad 2.29,5. Ut. tävl. Jan Magnusson, Kr-hamn 2.23,1. 100 fjäril fl. B: Pia Lindgren, Ystad 1.16,8. 100 fjäril p. B: Roger Mårtensson, Limhamn 1.10,4. 200 rygg p. A: Lennart Sjöholm, Ystad 2.35,0. 200 rygg p. B: Mårtensson 2.40,4. 100 rygg fl. B: Birgitta Södergård, Vänersborg 1.18,6. 200 rygg fl. B: Zätterström 2.48,3. 200 medley p. A: Rald Huke, MS 2.30,6, Sjöholm 2.33,7. Ut. tävl. Magnusson, Kr-hamn 2.32,9. 200 medley fl. A: Ann Christin Andersson, Ran 2.56,6. 200 medley fl. B: Zätterström 2.51,1. 200 medley p. B: Mårtensson 2.37,6. 400 fritt fl. A: Ut. tävl. Yvonne Möller, Mariestad 5.02,6, Karin Sarvik, Mariestad 5.06,4. 400 fritt p. A: Sjöholm 4.43,0. 400 fritt fl. B: Dahlin 5.12,9. 400 fritt p. B: Dan Eliasson, Ystad 4.43,4.

JOKKMOKK

21—24 juli (25 m): 100 rygg d.: Anneli Westerlund, Jokkmokk 1.16,8 200 medley h.: Ronny Bäckström, Jokkmokk 2.27,7. 100 fjäril Bäckström 1.05,5.

FALKÖPING

21 juli (25 m): 200 fritt h.: Svante Zetterlund, Karlskoga 2.03,2. 400 medley h.: Staffan Karlsson, Karlskoga 5.16,2. 400 medley d.: Pia Borgström, Motala 5.42,0. **50 m:** 100 fjäril d.: Margareta Berggren, Karlskoga 1.14,7. 100 rygg d.: Harriet Gustavsson, Karlskoga 1.18,3.

HJO

21 juli (50 m): 200 rygg h.: Ingvar Nilsson, Nässjö 2.28,5, Jerker Wilson, Värnamo 2.29,5. 100 bröst d.: Britt-Marie Smedh, Solna 1.20,2, Eva Olsson, Solna 1.22,0. 100 fritt h.: Per Hagström, Örebro 58,5. 100 fritt d.: Lena Isaksson, SPIF 1.04,2, Britt Svensson, Nässjö 1.06,7. 200 fjäril d.: Eva Wikner, SPIF 2.34,4, Nina Simm, Lycksele 2.40,5 (DR), Katarina Aronsson, Nässjö 2.43,2.

DEGEBERGA

22—25 juli (50 m): 400 fritt h.: Per Wiss, Katrineholm 4.37,7, Peter Boberg, Tunafors 4.38,6. 100 fritt h.: Roger Andersson, Södertälje 58,7. 200 rygg d.: Eva Carlsson, Tunafors 2.40,6. 200 fritt d.: Diana Olsson, Södertälje 2.22,3. 100 bröst h.: Lars Wiberg, S-tälje 1.19,7 och 1.19,5. 100 fritt d.: Monica Carlsson, S-tälje 1.08,0. 100 rygg d.: Diana Olsson 1.17,0. 100 fjäril h.: Leif Kedberg, S-ätlje 1.03,5. 200 fritt d.: Monica Persson, Bjärnum 2.25,0. 400 fritt h.: Boberg 4.34,0. 1500 fritt h.: Wiss 18.35,5.

FALKÖPING

22 juli (50 m): 200 medley d.: Ulla-Karin Solum, Borlänge 2.45,4. 1500 fritt h.: Ove Lindqvist, Borlänge 18.19,2. 100 bröst h.: Per Ekeov, Borlänge 1.18,5. 200 rygg d.: Mari-Louise Vösu, Borlänge 2.40,9, Harriet Gustavsson, Karlskoga 2.42,7 (DR). 100 fjäril d.: Margareta Alm, Borlänge 1.14,3. 100 fritt d.: Lena Hernö, Falköping 1.07,4.

GÖTEBORG

23 juli (50 m): 1500 fritt h.: Bengt Gingsjö, S 02 17.25,5. 200 fritt h.: Andersson Holme, S 02 2.07,0. **25 m:** 200 medley h.: Göran Eriksson, GKK-N 2.25,3. 400 fritt h.: Glen Palstam, S 02 4.34,8, Thomas Jansson, S 02 4.37,2, Lennart Knauf, S 02 4.38. 100 fritt h.: Thomas Jansson 57,7, Knauf 58,3. 200 medley d.: Anita Seth, GKK-N 2.44,2, Karin Lindskog, GKK-N 2.44,3. 100 rygg d.: Maria Rohdin, GKK-N 1.16,8.

HJO

23 juli (50 m): 400 fritt h.: Per Hagström, Örebro 4.26,7. 200 fritt d.: Annika Klint, Kiruna 2.21,0, Carina Blomberg, SKK 2.23,8. 100 rygg d.: Karina Johansson, Skövde 1.14,5 (DR) Ann-Christin Ångström, Lycksele 1.14,9, Eva Andersson, Nässjö 1.16,4, Mari-Louise Vösu, Borlänge 1.16,7, Marie Sundeborg, Huskvarna 1.16,7. 100 rygg h.: Svante Zetterlund, Karlskoga 1.03,4, Ingmar Nilsson, Nässjö 1.08,0. 100 bröst d.: Britt-Marie Smedh, Solna 1.19,5, Lena Gustavsson, Nässjö 1.23,7. 200 bröst d.: Yvonne Brage, Skövde 2.48,5. 100 bröst h.: Per Ekehov, Borlänge 1.17,2 (DR) Attila Kovacs, Skövde 1.17,8, Göran Johansson, Värnamo 1.19,2. 100 fjäril h.: Bo Wideqvist, Värnamo 1.07,3. 200 fjäril d.: Ulla Johanson, Skövde 2.40,3 (DR), Katarina Aronsson, Nässjö 2.42.3, Kerstin Hellström, SKK 2.43,2. 100 fritt d.: Lena Isaksson, SPIF 1.03,9, Eva Wikner, SPIF 1.04,2, Britt Svensson, Nässjö 1.06,5, Lena Forsgren, SPIF 1.06,7.

STOCKHOLM

23 juli (25 m): 100 rgg d.: Elsy Adolfsson, Bromma 1.18,6. 1500 fritt h.: Göran Jansson, Bromma 18.22,3, Leif Palm, Spårvägen 18.41,7. 400 fritt d.: Birgitta Frank, Bromma 5.02,6. 200 fritt h.: Ulf Karlsson, Bromma 2.05,8.

ARBOGA

23 juli (50 m): 800 fritt d.: Maria Bäck, Sollefteå 10.51,0. 200 rygg h.: Anders Sandberg, Eskilstuna 2.22,6, Peter Höglund, Sollefteå 2.26,7. 100 fritt d.: Annacarin Granohlm, Sollefteå 1.08,2, Maria Nygren, Örnsköldsvik 1.08,2. 100 bröst h.: Olle Fransson, Eskilstuna 1.18,2. 100 fjäril h.: Stig Törd al, Eskilstuna 1.07,9. 100 fjäril d.: Karin Johansson, Örnsköldsvik 1.13,2 (DR), Lena Johansson, Sollefteå 1.15,7. 200 bröst d.: Vivianne Westin, Eskilstuna 3.09,0, Maud Andersson, Arboga 3.09,1.

GÖTEBORG

24—27 juli (50 m): 100 fritt d.: Gunilla Eriksson, S 02 1.06,5. 100 rygg d.: Ylva Sirenius, S 02 1.15,6. 200 fjäril d.: Gunilla Eriksson 2.43,6. **25 m:** Anita Hanefors, S 02 2.45,8.

JÖNKÖPING

24 juli (50 m): 100 fritt d.: Inger Andersson, Jönköping 1.05,0, Gabriella Winell, J-ping 1.07,0. 200 fritt h.: Göran Gunnerling, J-ping 2.09,5. 800 fritt d.: Agneta Sandgren, J-ping 10.37,0. 400 fritt d.: Andersson 5.01,8, Wenell 5.02,5. 100 fjäril d.: Monica Ulvar, J-ping 1.18,5.

KONDITORI LIDO

S. Kungsgatan 10 — GÄVLE

Telefon 026/11 19 42

SERVERING — GOTT BRÖD

Specialité: TÅRTOR

Har Ni träffats av ett stenskott i rutan
så har vi en ruta klar.
Just den Ni söker,
och våra yrkeskunniga montörer sätter
snabbt i den.

Böjda och plana bilrutor alltid i lager

hos

NORELIUS & THORSELL AB

Carlbaum & Söner

Drottninggatan 6 — GÄVLE

Telefon växel 026/11 51 90

Efter kontorstid 11 51 93 eller 11 29 31

Var tankar man bra?

Var är servicen fin?

På

Esso

i Vabo hos

CHRISTER HAMRIN

Telefon 026/13 10 70

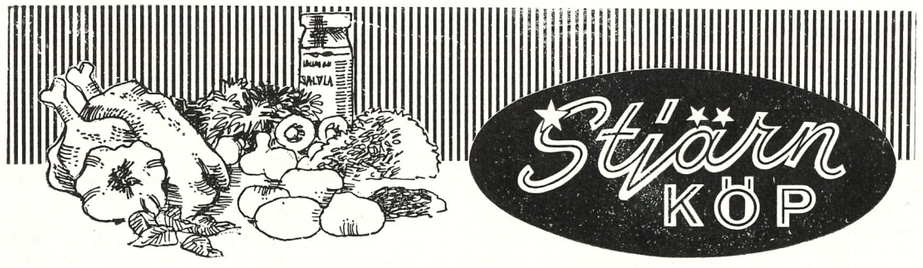

KÖTT och CHARK av kvalité

N. Stapeltorgsgatan 13

GÄVLE Tel. 026/12 44 61

LANDSKRONA

24 juli (50 m): Citadell-SUM: 100 fritt fl. C: Marina Olsson, Helsingborg 1.14,7. 100 fritt p. C: Dan Eliasson, Ystad 1.07,3. 100 fritt fl. d.: Jeanette Persson, Simrishamn 1.20,5. 100 fritt p. D: Peter Lindgren, Ystad 1.18,4. 100 bröst fl. C: Jeanette Ströberg, Poseidon 1.37,1. 100 bröst p. C: Ulf Jönsson, TIF 1.34,4. 100 bröst fl. D: Jeanette Persson 1.37,1. 100 bröst p. D: Stefan Jönsson, Simrishamn 1.39,8. 100 fjäril fl. C: Marina Olsson 1.23,4. 100 fjäril p. C: Eliasson 1.17,5. 50 fjäril fl. D: J. Persson 41,8. 50 fjäril p. D: P. Lindgren 41,7. 100 rygg fl. C: M. Olsson 1.23,1. 50 rygg fl. D: Lena Svensson, Landskrona 44,3. 100 rygg p. C: Eliasson 1.23,4. 50 rygg p. D: Jerker Holm, MS 44,1. 200 medley fl. C: Britt-Marie Olsson, Åhus 3.03,8. 200 medley p. C: Eliasson 2.53,7. 200 medley fl. D: J. Persson 3.18,4. 200 medley p. D: P. Lindgren 3.24,5.

VÄSTERÅS

24 juli (50 m): 100 fritt d.: Inger Dovenstam, VSS 1.05,2. 100 fritt h.: Rolf Alm, VSS 58,2, Mats Blom, VSS 59,0, Lennart Wegemo 59,5. 400 fritt d.: Birgitta Appelfeldt, VSS 5.09,9.

MARIESTAD

24 juli (50 m): 800 fritt d.: Yvonne Möller, Mariestad 10.17,1 (DR), Karin Sarvik, Mariestad 10.17,9, Margareta Rutqvist, Mariestad 10.46,1.

BORÅS

25—27 juli (50 m): 200 medley d.: Anne Larsson Elfsborg 2.42,8, Jeanette Pettersson, Elfsborg 2.43,2. 100 fjäril d.: Larsson 1.17,0. 400 fritt d.: Larsson 5.03,6.

JÖNKÖPING

25 juli (50 m): Klubbmatch damer Jönköping—GKK Najaden 23—39. 400 fritt d.: Inger Andersson, J. 5.01,9, Gabriella Wenell, J. 5.03,6, Kerstin Moberg, GKK-N 5.02,8. 400 fritt h.: Göran Gunnerling, J. 4.32,0, Pär Hult, J. 4.37,4. 100 rygg d.: Ingmari Nilsson, GKK-N 1.161,. 100 rygg h.: Jan Gustavsson, S 02 1.08,1. 200 bröst d.: Monica Andersson, GKK-N 3.00,8, Karin Lindskog, GKK-N 3.05,7. 200 bröst h.: Göran Eriksson, GKK-N 2.41,8, Johny Jangmo, J. 2.50,4. 100 fjäril d.: Anita Seth, GKK-N 1.17,1, Inger Andersson, J. 1.17,7. 100 fjäril h.: Peter Carlsson, J. 1.05,7, Tommy Palstam, S 02 1.06,4, Anders Holme S 02 1.06,6. 400 medley d.: Irwi Johansson, GKK-N 5.49,5, Gunilla Magnusson, GKK-N 5.54,9, Anette Jonsson, J. 5.57,7. 400 medley h.: Sven von Holst, SKK 5.13,9, Bengt Gingsjö, S 02 5.14,5. 4×100 fritt d.: GKK-N 4.32,2.

KARLSTAD

25 juli (50 m): 100 fritt d.: Irene Bävman, Karlstad 1.07,2. 200 fjäril h.: Lars Lindeberg, Karlstad 2.19,0.

NORRKÖPING

25 juli (50 m): 200 bröst h.: Robert Jonsson, NKK 2.49,9 (DR).

STOCKHOLM

27 juli (50 m): 200 medley h.: Hans Ljungberg, Timrå 2.30,0, Anders Larsson, Neptun 2.30,3. 200 medley d.: Nina Simm, Lycksele 2.44,0. 200 fritt d.: Ulrika Ottosson, Neptun 2.23,7. 100 rygg d.: Ann-Christin Ångström, Lycksele 1.15,4. 100 fjäril d.: Carina Hiljebäck, Polisen 1.14,5, Britt Kinnegård, Neptun 1.17,2. 1500 fritt h.: A. Larsson 18.32,7, Pekka Seitola, Neptun 18.43,5.

ÖSTERSUND

27 juli (50 m): 100 fritt h.: Christer Andersson, Ägir 58,0 (DR), Christer Gustavsson, Ägir 58,9. 100 bröst h.: Martin Söderberg, Ägir 1.16,5 (DR). 100 rygg h.: Anders Ottosson, Ägir 1.09,9. 800 fritt d.: Gunilla Hedblom, Ägir 11.09,0 (DR, mellantid 400 5.27,3 DR). 100 fjäril h.: C. Andersson 1.04,1 (DR) 400 medley d.: Anita Andersson, Ägir 6.05,5 (DR).

KÖPINGEBRO

27 juli (50 m): 400 fritt h.: Dan Eliasson, Ystad 4.40,0. 400 fritt d.: Monika Dahlin, Ystad 5.03,6, Pia Lindgren, Ystad 5.09,5.

HOPP

STOCKHOLM

17—18 juni: JSM: Svikthopp, 3 m, pojkar: 1. Christer Björklund, Elfsborg 390,25, 2. Manfred Magass Karlskoga 378,95, 3. Pär Berg, MS 334,40, 4. Patrick Eriksson, SPIF 331,60, 5. Bert-Olof Rasmusson, MS 324,10, 6. Göran Fridström, MS 302,60, 7. Håkan Widerström, Falköping 296,70, 8. Ulf Ferm, Falköping 284,05. Utslagna: 9. Göran Karlsson, MS 213,30, 10. Fredrik Melin, SPIF 211,65, 11. Anders Alin, SPIF 196,15, 12. Jan Bäckström, Lidköp. 174,05, 13. Claes Nycander, SPIF 163,25, 14. Jan Andersson, SPIF 131,85. Höga hopp, pojkar: 1. Christer Björklund, Elfsborg 317,95, 2. Göran Karlsson, MS 289,65, 3. Bert-Olof Rasmusson, MS 282,50 4. Fredrik Melin, SPIF 262,90, 5. Göran Fridström, MS 228,20, 6. Anders Alin, SPIF 228,00, 7. Håkan Widerström, Falköping 219,80, 8. Lennart Andersson, Elfsborg 213,90. Utslagen: 9. Claes Nycander, SPIF 133,15. Svikthopp, 3 m, flickor: 1. Margareta Henrikson, GKK-N 343,20, 2. Eva Johansson, Falköping 328,95, 3. Inger Karlsson, MS 296,05, 4. Hana Neumann, MS 261,05, 5. Susanne Wetteskog, GKKN 253,35, 6. Ulla Larsson, Falköping 248,50, 7. Lisbeth Berthelius, MS 244,25, 8. Anne Johansson, SPIF 220,40. Utslagna: 9. Annika Carlsson, SPIF 134,75, 10. AnnChristin Sjöholm, SPIF 129,70, 11. Charlotte Stenman, SPIF 116,85, 12. Eva Aronsson, Poseidon 116,00. Höga hopp, flickor: 1. Eva Johansson, Falköping 264,00, 2. Gunilla Kutschbach, S 02 252,65, 3. Inger Karlsson, MS 234,05, 4. Hana Neumann, MS 228,85, 5. Margareta Henrikson, GKK-N 205,70, 6. Ulla Larsson, Falköping 195,70, 7. Susanne Wetteskog, GKK-N 193,10, 8. Eva Aronsson, Poseidon 148,10.

BRASSCHAAT

Juli. 3 m, A-flickor: 1. P. Lindh, USA 333,35, 2. E. Johansson, Sverige 320,65, 3. H. Koppel, England 310.90. 10 m, A-pojkar: 1. Bruce Knipe, USA 389,30, 2. D. Willison, England 345,40, 3. Christer Björklund, Sverige 315,70. 10 m, A-flickor: 1. Eva Johansson, Sverige 247,90, 2. B. Williams, England 238,60, 3. E. Kiefer, Canada 232,65. 3 m, A-pojkar: 1. Scott Reich, USA 395,30, 2. Bruce Knipe, USA 358,70, 3. Christer Björklund, Sverige 324,40. 3 m, B-pojkar: 1. J. G. Vegard, Norge 2646,45, 2. D. Willison, England 256,55, 3. H. Widerström, Sverige 245,45. 1 m, B-pojkar: 1. H. Widerström, Sverige 250,20, 2. J. G. Vegard, Norge 245,85, 3. K. Mitchell, Canada 239,00. 1 m, A-flickor: 1. P. Lindh, USA 340,85, 2. L. Futch, USA 324,95, 3. E. Johansson, Sverige 314,95. 1 m, C-pojkar: 1. J. Beach, USA 177,60, 2. D. Wood, England 172,15, 3. P. Berg, Sverige 165,95.

Köp Solstickan

30 på II:a-klasskurs
Den sista med RF

Under tiden 3—8 maj arrangerade Svenska Simförbundet tillsammans med Riksidrottsförbundet för sista gången sin II:a-klasskurs för siminstruktörer på Bosön. Deltagarantalet var 30 och Simförbundets konsulent Roper Taflin var kursledare. Kursen innehöll liksom tidigare många olika moment. Ronnie Palesky redovisade sina synpunkter på hur man praktiskt bedriver träning i såväl vatten som på land. Dessutom visade han ett mycket fint bildmaterial främst då, när han talade om för kursdeltagarna hur Monica Bergqvist och Britt-Marie Smedh simmade bröstsim.

Den rent fysiologiska biten stod Idrottslärare Jan Marmstål för. Marmstål är i vanliga fall knuten till Skridskoförbundet men trots detta visade han mycket god insikt i simningens fysiologiska problem.

Den första dagen företogs studiebesök dels i Eriksdahlsbadet och dels i Forsgrenska badet. I Eriksdahlsbadet ägnaes mycket tid till studier av Sten Hellsvists träning och av Ronnie Paleskis styrketräning. Man fick också möjlighet att stifta bekantskap med Åke Lindhgrens sätt att bedriva styrketräning. I Forsgrenska badet fick man först träffa Stig Ohlsson, som redogjorde för "simfabriken" Stockholmspolisens verksamhet. Därefter fick man se hur Polisens B- och C-grupper tränade och hur den verksamheten var organiserad.

Bosöns egen Idrottslärare Lars-Erik Sandler redogjorde för Föreningsorganisation och talade om pedagogik medan fil. kand. Jan Boström föredrog i ämnet: Ledarskap.

Bosörektorn, Sven Ekrot, talade i ämnet Idrott-Samhälle.

Roger Taflin hade på sin lott att gå igenom de olika simsättens teknik och metodik samt nybörjarträning.

Utöver detta hade man såväl gruppArbeten som elevuppgifter.

De som på detta sätt blev utbildade var:

Lilly Andersson, Kalix SS, Lena Bergström, Katrineholms SS, Tommie Berntsson, Uddevalla SF, Bengt-Olof Börjesson, Södertörns SS, Britt Börjesson, Skärets SS, Barbro Carlsson, Eskilstuna SS, Ulf Carlsson, Eskilstuna SS, Inger Danielsson, Norrköpings SS, Anders Gustafson, Wisby SS, Sven Gustavsson, Ludvika SS, Hans Hammargren, Helsingborgs S, Thomas Hammargren, Helsingborgs S, Ronny Höglund, Wisby SS, Alvar Johansson, Haparanda SKT, Anders Johansson, Klippans SS, Lars Kvarnström, Hallsbergs SK, Bo-Jörgen Larsson, Trelleborgs SS, Hans Larsson, Uddevalla SF, Jan Larsson, Kumla SS, Mats Lindberg, Linköpings ASS, Dag Lindholm, Linköpings ASS, Per Ljungman, Södertörns SS, Edgar O. Melgaard, Järfälla SS, Karin Nilsson, Tyringe SS, Rune Olsson, Uddevalla SF, Björn Persson, Hellas SolK, Marianne Riberg, Kalix SS, Göran B. Rosmark, Örebro SS, Jan-Olof Tegnander, Hallsbergs SK, Yngve Thorell, Södertörns SS.

JUNIORCUPEN

JUNIORCUPEN

Första omgången:

Västmanl.—Södermanl.	2-0 (1-0, 1-0, 0-0, 0-0)
Göteb.—Bohus. Västg.	9-1 (4-0, 3-1, 1-0, 1-0)
Småland—Stockholm	2-5 (0-0, 1-1, 1-1, 0-3)

Andra omgången:

Stockholm—Göteborg	4-6 (1-0, 2-2, 0-2, 1-2)
Boh. Västg.—Västmanl.	2-6 (2-2, 0-2, 0-2, 0-0)
Södemanl.—Småland	4-5 (1-1, 0-0, 0-1, 3-3)

Tredje omgången:

Västmanl.—Stockholm	3-4 (1-1, 1-0, 1-1, 0-2)
Göteborg—Småland	5-4 (1-0, 2-1, 0-1, 2-2)
Boh. Västg.—Södermanl.	3-8 (0-1, 1-2, 2-3, 0-2)

Fjärde omgången:

Småland—Västmanl.	3-3 (1-1, 0-1, 1-1, 1-0)
Stockholm—Boh. Västg.	6-1 (1-0, 2-1, 2-0, 1-0)
Södermanl.—Göteborg	2-6 (0-2, 1-2, 2-1, 0-1)

Femte omgången:

Boh. Västg.—Småland	3-10 (0-4, 2-4, 1-1, 0-1)
Stockholm—Södermanl.	2-1 (1-0, 0-0, 1-1, 0-0)
Västmanl.—Göteborg	0-6 (0-1, 0-1, 0-1, 0-3)

Tabell

Göteborg	5	5	0	0	32—11 10
Stockholm	5	4	0	1	21—13 8
Småland	5	2	1	2	24—20 5
Västmanland	5	2	1	2	14—15 5
Södermanland	5	1	0	4	15—18 2
Boh. Västg.	5	0	0	5	10—39 0

Bästa målskyttar:

Sören Karlsson, Göteborg	15 mål
Johnny Jagmo, Småland	10 mål
Ingvar Nilsson, Småland	9 mål

Detta är de olympiska kvaltiderna, vilka krävs för att en nation ska få starta med mer än en deltagare per gren. Maxantalet är begränsat till tre.

	Herrar	Damer
100 fritt	55,0	1.03,2
200 fritt	2.01,1	2.16,1
400 fritt	4.20,4	4.47,0
800 fritt	—	10.12,4
1500 fritt	17.48,4	—
100 rygg	1.01,4	1.10,2
200 rygg	2.13,2	2.31,0
100 bröst	1.09,9	1.20,0
200 bröst	2.33,4	2.51,6
100 fjäril	59,7	1.08,1
200 fjäril	2.11,8	2.26,8
200 medley	2.17,5	2.34,0
400 medley	4.55,9	5.30,8

Polo

Neptun – Sala utan förlust

SÖDERGRUPPEN

GKK-Najaden	12	11	0	1	87—29	22
S 02	12	9	0	3	74—44	18
IF Elfsborg	12	3	1	8	47—83	7
Nässjö SLS	12	1	1	10	29—81	3

Målskyttar: Bengt Zacharov, S 02 31, Göran Eriksson, GKK-Najaden 28, Stefan Åkesson, GKK-Najaden 23, Benny Ståhl, S 02 15, Christer Lindström, GKK-Najaden 13.

NORRGRUPPEN

SK Neptun	6	6	0	0	50—	6 12
Polisens	6	3	0	3	32—31	6
Sundbybergs IK	6	2	1	3	24—37	5
SolK Hellas	6	0	1	5	9—41	1

Målskyttar: Lennart Larsson, Neptun 16, A. Wendelheim, Sundbyberg 11, Jan Nilsson, Neptun 10, Gunnar Nygren Polisen 10, Gunnar Elizon, Neptun 6, Ulf Lindström, Polisen 6, Lennart Johansson, Polisen 6.

VÄSTRA GRUPPEN

Sala SS	8	8	0	0	53—21	16
Västerås SS	8	6	0	2	49—27	12
Eskilstuna SS	8	3	1	4	30—30	7
Tunafors SK	8	2	1	5	27—52	5
Örebro PK	8	0	0	8	20—49	0

Målskyttar: Ove Andersson, Sala 19, Thomas Wiklund, Västerås 19, Anders Heimersson, Sala 12, Veikko Nurmi, Eskilstuna 9, Lars Sundberg, Sala 9, Peter Boberg, Tunafors 9, Jan Kjellvall, Tunafors 9, Anders Alm, Västerås 9.

Föreningsbanken
Jordbrukskassan
banken för alla
JORDBRUKSKASSE-RÖRELSEN
Högsta ränta
Bankservice

VILLA!
tänker Ni köpa eller sälja?

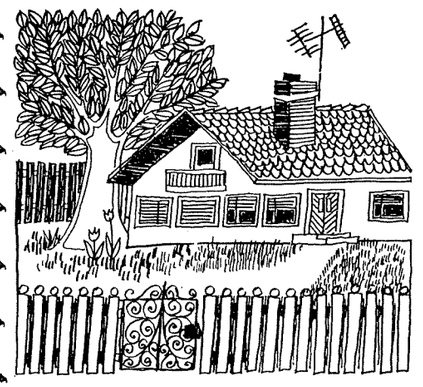

kontakta oss!
SPARBANKERNAS FASTIGHETSBYRÅ
Ö. Boulevarden 54 - KRISTIANSTAD
Tel. 044/12 62 60 växel

WIBRANDTS VERKSTADS AB
Box 4003 — KRISTIANSTAD 4
Telefon 044/11 62 35
Oljecisterner, Konstruktionsarbeten, Tankvagnar
Företaget anslutet till Tekniska Röntgencentralen, Malmö
(Flygande besiktning)

UTGIVARKORSBAND
Simsport, Sveavägen 29
111 34 Stockholm

NVS
AB NORDISKA VÄRME SANA

VÅRT PRODUKTIONS-
PROGRAM OMFATTAR bl.a.

- VVS-installationer i skolor, sjukhus, bostadshus, varuhus, sporthallar etc.
- Industriella rörledningar
- Fjärrvärmeinstallationer

Huvudkontor:
Göteborg, telefon 031/49 03 00
Regionskontor:
Göteborg, Malmö, Stockholm, Sundsvall
Västerås

Östermovägen 39 Sundsvall Tel. 060/15 79 50
Montörstation i Gävle Tel. 026/18 04 40

MELLERSTA SKÅNES HÖRBY CIVILTRYCKERI AB
1971

MEDDELANDEN FRÅN SVENSKA SIMFÖRBUNDET

Simsport

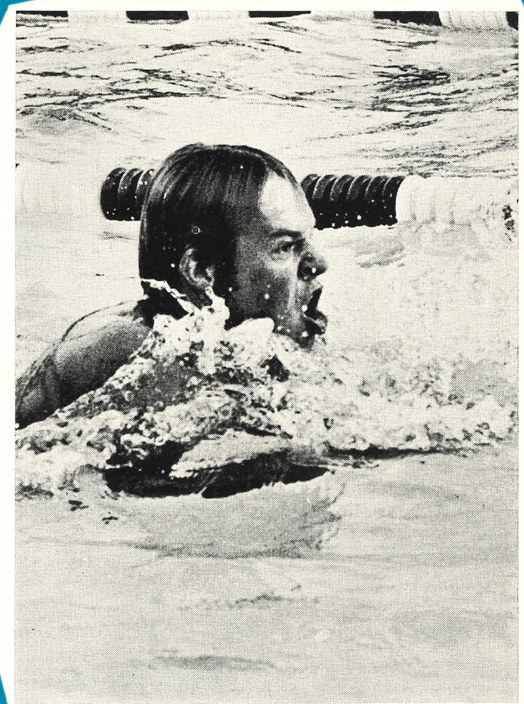

9 SEPTEMBER 1971 — ÅRGÅNG 26