UTGIVARKORSBAND
Simsport, Sveavägen 29
111 34 Stockholm

NVS
AB NORDISKA VÄRME SANA

VÅRT PRODUKTIONS-
PROGRAM OMFATTAR bl.a.

- VVS-installationer i skolor, sjukhus, bostadshus, varuhus, sporthallar etc.
- Industriella rörledningar
- Fjärrvärmeinstallationer

Huvudkontor:
Göteborg, telefon 031/49 03 00
Regionskontor:
Göteborg, Malmö, Stockholm, Sundsvall
Västerås
Östermovägen 39 Sundsvall Tel. 060/15 79 50
Montörstation i Gävle Tel. 026/18 04 40

MELLERSTA SKÅNES HÖRBY CIVILTRYCKERI AB
1971

# Simsport

MEDDELANDEN FRÅN SVENSKA SIMFÖRBUNDET

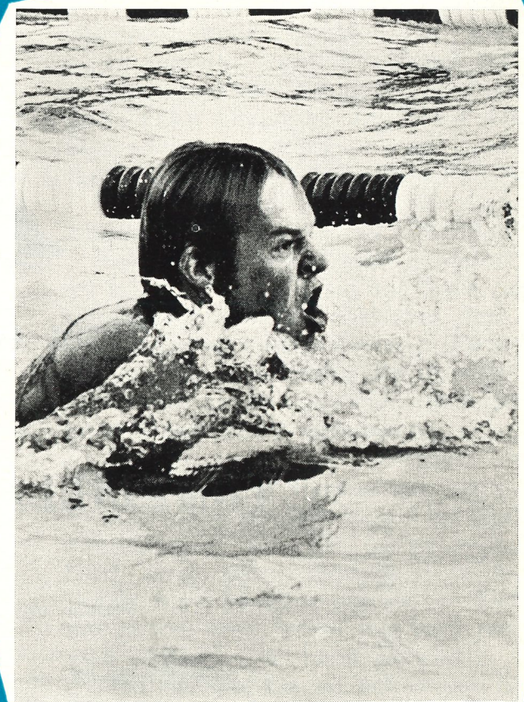

9 SEPTEMBER 1971 — ÅRGÅNG 26

**AB KLIPPANS KAROSSERIFABRIK**

Telefon 0435/124 00

KLIPPAN

**Tillverkar kompletta lastbilsbyggmaskiner, försäljer och monterar hydrauliska tippar, kranar och boggielyft**

TULLBERG RST KLIPPAN

**STÅLTRYCK!**

**Specialist:**

**AB R. S. TULLBERG**

Storgatan 47

Telefon 0435/120 80

KLIPPAN

**KONTORSBOKFABRIK**

**BOKTRYCK — OFFSET**

**Spara och Låna**

**i**

**TOMELILLA SPARBANK**

Telefon Växel 0417/125 10

**ÖPPET: 9—18 — LÖRDAGAR STÄNGT**

SIMSPORT

MEDDELANDEN FRÅN
SVENSKA SIMFÖRBUNDET
SVEAVÄGEN 29 - 111 34 STOCKHOLM
Tel. 08/14 18 30
POSTGIRO: 5 24 94 - 2

Nr 9 — 1971 — Årgång 26

*Ansvarig utgivare:*
ERNST W. LINDAHL
*Redaktör:*
FRILLE SJÖ
Adress:
Ingenjörsgat. 12
214 68 Malmö
*Telefon*
040/96 86 77
Tel. 20 50 00
*Prenumerationspris: kr 25:—*
*I utlandet kr 30:— för helår*

# Mer om mer för fler – hjälp till, hördudu!

☐ Låt en nytillträdd redaktör för den här publikationen först som sist erkänna: detta första nummer har varit till lika delar fascinerande och svårt att göra!

Vi har bakom oss våra tyngsta och viktigaste månader "utåt" — den period då vi tävlar allra mest och i de största sammanhangen. Svensk simning har haft stora framgångar, som både tarvar och förtjänar utförlig redovisning och rättvis belysning.

Det är inte bara tävlingsmässigt, som det hänt mycket. Vi har den här månaden haft "inryckning" hos rektor Lars-Eric Paulsson i Klippan. Sveriges efterlängtade första simcentrum är i dag en realitet.

☐ Det återstår ännu en hel del att absolvera i tävlingsväg. Men vi är ändå redan inne i den årstid, då den första nervarvningen skall komma, då satsningen på nästa år planeras och för många redan sätter in. Det måste kännas lättare än vanligt att gå på den tunga, ibland tråkiga och enformiga uppbyggnaden för nästa år.

Vi har numera så många, eklatanta bevis på att hårt arbete, tuff och rationell träning är enda framkomliga vägen till framgång. De många snygga resultaten i topphård världskonkurrens har visat, att vår satsning är den rätta.

☐ Personligen är jag övertygad om att en tidning som den här kan och bör spela sin givna roll i de sammanhangen. Inte enbart med redovisning av vad som skett och sker utan också och fastmera med så många instruktiva, tekniska tips, vägledande råd och rön, som tänkas kan.

Det är helt självklart, att ju fler som delar med sig av vunna erfarenheter, ju bättre blir vårt eget organ. Vi har städse haft många frivilliga, oavlönade medarbetare i vår förbundstidning — låt mig säga från start, att Simsports spalter står precis lika öppna och bidrag utifrån är lika välkomna som någonsin.

☐ En tidning av det här slaget har en given funktion som informativt organ i olika riktningar. Jag anser det lika viktigt — minst — med "budskap" från våra s. k. fältarbetare, folk i distriktsförbund och klubbar, som meddelanden i omvända riktningen.

Heller är det inte absolut självklart, att folket i toppen alltid kan fatta de riktigaste och visaste besluten. Kanske de gör en missbedömning, därför att just Du, värderade läsare, sitter och kniper om en egen liten värdefull bit erfarenhet eller information.

☐ Det är heller inte meningen att dom i toppen — styrelse och kansli — skall vara folk som sitter i ett eget elfenbentorn. Du får gärna tycka tvärt emot deras mening, t. o. m. skälla rejält på dom, om Du vill. Det har genom åren, tycker jag, varit tunt med DEBATT i vår kära Simsport.

☐ Till sist: det blir en och annan liten rolig historia som "passbit" framgent. Du är gärna välkommen med ett bidrag —självfallet allra helst om simning och med någon vi alla känner i huvudrollen.

**Frille Sjö**

**OMSLAGSBILDEN**

**Gunnar Larsson forsar fram i bröstsimmet mot sin andra seger i Europacupen i Uppsala.**

## *I nästa nummer:*

**Europacupen i hopp**

**skärskådas utförligt av Toivo Ohman i nästa nummer — vi beklagar att av tekniska skäl artikeln inte kunde komma med redan nu.**

## Tävlingskalendern

| | | |
|---|---|---|
| **Oktober** | | |
| 2— 3 | S | RIKSFINALEN SUM-SIM |
| 16—17 | K | Linköping: NM el. 4-landskamp |
| 30—31 | S | Magdeburg: Internationella tävlingar |
| 30—31 | S | Veckoslutsläger för landslagskandidater |
| **November** | | |
| 6— 7 | S | Sverige—DDR, 57 o. sen. |
| 14 | S | Stockholm, Eriksdalsbadet, 50-manna, ungdomstävlingar |
| 27—28 | S | Rostock: Internationella tävlingar, -58 o. sen. 5 per. |
| 27—28 | S | Veckoslutsläger för landslagskandidater |
| 28 | K | SM |
| **December** | | |
| 1—15 | S | 1500-meterspokalen, deltävling I |
| 5 | H | Inomhus-SM i höga hopp |
| 11—12 | K | Österrike: Landskamp Sverige—Österrike |
| 16 | S | Brno: Internationella tävlingar: Grand Prix |
| 20—21 | S | Prag: Internationella tävlingar: Grand Prix |
| 25— | S | Jul- och nyårsläger |

## VÄRLDSREKORD

**400 frisim, herrar: Tom Mc Breen, USA 4.02,1, Houston 25 augusti — 50 m.**

**100 fjärilsim, herrar: Mark Spitz, USA, 55,01, Houston 25 augusti — 50 m.**

**200 fjärilsim, herrar: Mark Spitz 2.03,91 (försök) och 2.03,89 (final) Houston 27 augusti — 50 m.**

**1.500 frisim, damer: Cathy Calhoun, USA 17.19,2, Houston 28 augusti — 50 m.**

**200 fjärilsim, damer: Ellie Daniel, USA 2.18,40 (både försök och final), Houston 27 augusti.**

**200 fjärilsim, herrar: Hans Fassnacht, Västtyskland 2.03,3, Landskrona 31 augusti — 50 m.**

**200 frisim, herrar: Mark Spitz, USA 1.54,2, Leipzig 4 september — 50 m.**
**200 ryggsim, herrar: Roland Matthes, Östtyskland 2.05,6, Leipzig 5 september — 50 m.**

**4×100 medley, herrar: USA 3.50,4, Leipzig 5 september — 50 m.**
**100 ryggsim, herrar Roland Matthes, Östtyskland 56,7 (i lagkappen), Leipzig 5 september.**
**200 frisim, herrar: Mark Spitz, USA 1.53,5, Minsk 10 september — 50 m.**
**4×200 frisim, herrar: USA 7.43,3, Minsk 10 september — 50 m.**
**800 frisim, damer, Ann Simmons, USA 8.59,37, Minsk 11 september — 50 m.**
**4×100 meter medley, damer: USA 4.27,33, Minsk 11 september — 50 m.**
**4×100 frisim, damer: USA 4.00,7, Minsk 9 september — 50 m.**

## EUROPAREKORD

**800 frisim, herrar: Werner Lampe, Västtyskland 8.38,1, Waldkreiburg 22 augusti — 50 m.**

**200 fjärilsim, herrar: Hans Fassnacht, Västtyskland 2.04,5, Uppsala 29 augusti — 50 m.**

**400 frisim, damer: Hansje Bunschoten, Holland 4.31,3, Bratislava 28 augusti — 50 m.**

**800 m frisim, damer: Novella Calligaris, Italien 9.20,8, Udine 29 augusti — 50 m.**

**200 ryggsim, damer: Andrea Gyarmati, Ungern 2.24,4, Bratislava 29 augusti — 50 m.**

**100 fjärilsim, herrar Roland Matthes, Östtyskland, 55,7, Leipzig 4 augusti — 50 m.**

**4×100 medley, herrar: Östtyskland 3.53,8, Leipzig 5 september — 50 m.**
**800 frisim, damer: Wegener, Östtyskland 9.17,1, Leipzig den 4 september — 50 m.**

## SVENSKA REKORD

**4×200 frisim, herrar (landslagsrekord): Sverige (von Holst, Gingsjö, Bellbring, G. Larsson), 7.54,0, Uppsala 29 augusti — 50 m.**

**100 ryggsim, herrar: Svante Zetterlund, Karlskoga 1.01,7 och 1.01,6 (medleylagkapp), Uppsala 28 augusti — 50 m.**

**200 fjärilsim, herrar: Anders Bellbring 2.07,0, Uppsala 9 september — 25 m.**



# ALLT PERFEKT FRÅN START!

## Simcentret gör Klippan till bästa skola i SM!

— Av Frille Sjö —



**Lars-Eric Paulsson (sittande i mitten) med sina adepter i Klippan Sim Center vid inryckningen den 1 september**

**— Nästan inga problem alls — hela projektet var utomordentligt väl förberett! Förhållandena är alltigenom stimulerande och vi kom i gång med träningen praktiskt taget på stubben. Nu är vi redan intrimmade och har hittat rutinerna.**

**Det gäller alltså Klippans Simcenter, där inryckning skedde den 1 september. Lars-Eric Paulsson, som är "rektor" i denna experimentella form av simläger — detaljerna är ju välkända och tarvar ingen presentation eller analys — andas idel tillförsikt och belåtenhet. Simsport hör sig för när precis en vecka gått och alla med ett enda undantag är på plats, installerade och i gång.**

Den som ännu inte inställt sig är Gunnar Larsson, som var i antågande dan efter den här intervjun. Han hade haft en veckas välförtjänt semester på "hemlig ort" i den larssonska familjens sommarchateau i Strängnäs.

Lars-Eric berättar:

— Merparten av simmarna bor en och en i familj i Klippan — något enstaka undantag ges, där dom bor två på samma ställe. Inkvarteringen är, såvitt jag kan bedöma det i dag, ypperlig. Ingen har klagat — tvärtom verkar alla jättenöjda och trivs. I sammanhanget vill jag vidarebefordra ett hjärtligt tack och en grande eloge till Tore Johansson och hans kumpaner i Klippans Simsällskap, som skött inkvarteringsdetaljen utsökt.

**Full fart redan**

Det är som sagt redan full fart på träningen. Lars-Eric:

— Vi har startat lite mjukt men 4.000—5.000 meter pr dag blir ransonen dock redan nu. Jag har börjat verksamheten med s. k. open House — vi tränar från kl. 14 till 18 varje dag. Var och en får infinna sig, när hans eller hennes schema och skolgång tillåter. Många har bra tider och kan komma till träning redan kl. 14. Det innebär att de är färdiga kl. 16 cirka och kan ägna resten av dagen-kvällen åt sina studier.

**— Hur långt är det från skolan till simhallen.**

**Lars-Eric tystnar ett tag — räknar han kilometer eller timmar eller vad? Så svarar han.**

**— Jag står och försöker göra ett någorlunda precist mått genom fönstret. Låt mig säga . . . tja . . . 34 meter!!!**

Vilket måste vara rena underverket för t. ex. stockholmarna, där en Margaretha Bergqvist hemma i Tokholma fick åka tunnelbana i timmar för att passa träningen — hon mer eller mindre skötte sin läxläsning i tunnelbanan. Eller lyckseletjejerna, som kört moped kilometervis arla och särla för att komma till en 16-metersbassäng. Här har man alltså 34 (med reservation för ev. synfel hos rektor Paulsson) meter att gå. Paulsson kompletterar:

— Det finns ingen som har längre gångväg till skola-bassäng än max. 5 minuter.

**Alltid program**

Dessutom har alla eleverna fritt fram att nyttja gymnastiklektionerna till simträning. Gymnastik behöver "centerisserna" bara vara med på ett par gånger pr år — detta för att lära enstaka rörelser och för att kunna få betyg i ämnet.

**— Det innebär inte att jag är i simhallen från morgon till kväll, förklarar Lars-Eric. Men det finns alltid program för de som tränar själv: varje förmiddag hänger jag upp en "matsedel" i simhallen — det programmet skall de följa, som tränar själv på en gymnastiktimme. Efter lunch kommer det nytt program för de som tränar på egen hand före kl. 14.**

Lars-Eric har själv fått en trerummare på Tingsgatan 29 — familjen flyttar småningom upp från Malmö. Gunnar bor hos Lars-Eric den tid han finns i Klippan, vilket lär bli till medio av december, då den planerade australienresan skall anträdas.

**Alltid plats**

Några som helst kollisioner med badande allmänhet i Klippan föreligger inte för simmarna — simcentret har i princip tre banor (= halva simhallen) för sina behov. Överhuvud görs det mycket för att de 20 medlemmarna skall trivas. Lars-Eric Paulsson berättar:

**— Jag har fått en egen liten expedition för mig själv, där jag kan göra planeringsjobb etc. Det är också meningen att hela centret skall få en egen lokal, som vi får inreda efter eget behag. Det skulle inte vara ur vägen om ungdomarna kunde få ett och annat livstecken från egna hembygder. Tidningar av alla de slag är välkomna — skicka dem bara till Badhuset i Klippan, så skall jag se till att de hamnar där de skall. Ett ex. av Simsport vore inte ur vägen . . .**

**"Pålle" får löfte på direkten — det kommer ett par ex. av varje nummer i fortsättningen!**

**Stort intresse**

Intresset har varit stort för simcentret — inryckningen bevakades utförligt inte bara av den mera lokala pressen utan av bl. a. göteborgska GT och — av någon anledning — veckotidningen

**Forts. sid. 22**

# Laget på 4x200 tände vår stora OS-förhoppning



De som gjorde det i Uppsala — laget på 4×200 frisim pustar ut efter tredjeplaceringen och nya nationsrekordet på 7.54 i Uppsala. Fr. vänster igenkännes en leende Gunnar Larsson, en skönt mysande Svenne von Holst, en lika glatt grinande Bengt Gingsjö och en något mera allvarlig Anders Bellbring.

# E-CUPEN EN FULLTRÄFF...

Uppsala (Simsport) Svensk simning hade satsat, sportsligt och organisatoriskt, hårt på årets Europacup för herrar, arrangerad i Uppsala. Det blev precis den välkomna fullträff, som alla inblandade parter arbetade för. Organisatoriskt skall det mesta tillskrivas 175-årsjubilerande Upsala Simsällskap, vars stora, vältrimmade och uppoffrande funktionärsstab skilde sig med all tänkbar heder från ett verkligt jättejobb.

Riktmärket för vårt landslag var att slå vakt om den fjärdeplats vi oväntat tog i Würtzburg 1969. Vi inte bara försvarade positionen med glans utan tog in rejält på de "tre stora" i teten. Förra gången simmade vi ihop 79 poäng — nu visade den svenska poängtavlan 88.

Det innebär, att vi tog in 28 poäng på Östtyskland och 12 poäng på nu vinnande Sovjet. Positionen för vårt unga och — jämfört med de som slog oss nu — mest utvecklingsbara manskap är fast och säker: vi är fyra i Europa med klar marginal och har sjätte plats som position i världen, när USA och Australien också tas med.

De båda tyska nationerna var favoriter men Sovjet vann. Det var en seger grundad på lagets jämnhet: i inget lopp var ryssarna sämre än fyror och simmade sig till positionerna 2—1—2 i de poängtunga och mycket avgörande lagkapperna. Efter förstadagen ledde Sovjet före DDR och Västtyskland (71—64—54) medan Sverige låg femma med 46 poäng, distanserat av Frankrike med 6 poäng. I slutfacit slog vi Frankrike med 5 pinnar (88—83), medan ordningen i toppen via 107—107 mellan Sovjet och DDR före sista lagkappen höll sig. Totalt skrevs slutplaceringarna så här:

1) Sovjet 121 poäng, 2) Östtyskland 117, 3) Västtyskland 111, 4) Sverige 88, 5) Frankrike 83, 6) Ungern 70, 7) Polen 44, 8) Spanien 32.

I fråga om grensegrar toppade Västtyskland

Reportaget från E-cupen
är gjort av
Frille Sjö (text)
Ateljé Orange (bild)



# Jämnhet och bra lagkappslag Sovjets segervapen i Uppsala



Gunnar Werner tycks dirigera rysk manskör — så är det dock inte utan det är applåderna för E-cupvinnarna, som vår ordförande slår an

# ... PÅ ALLA FRONTER!

(Fassnacht!) med fem vinster, därav en i lagkapp, följt av Östtyskland med fyra, också en i lagkapp. Sverige (Gunnar Larsson) och Frankrike tog vardera två, lika många som segrande Sovjet, som dock vann ena lagkappen.

Ett bevis så gott som något på att vassa toppar i avsevärt mindre grad än jämnhet och bra lagkappssimningar "täller" i den här formen av lagtävling.

Svenska laget, iskallt disponerat och matchat av Stig Ohlsson, hade sin styrka i frisimmet, där dock Gunnar Larsson inte nyttjades utanför två lagkapper, samt givetvis i individuell medley, där Gunnar tog sina bägge vinster.

Mot de tre stora simmade vi i de fyra individuella frisimsgrenar poängmässigt väl: 23—25 mot Sovjet, 23—22 mot DDR och 24—30 mot Västtyskland.

Russinet i kakan blev av många anledningar sista lagkappen — 4×200 med frisim, som så många gånger varit ett svenskt glädjeämne. Så ock nu — vi tillåter oss i ämnet citera vad Birger Buhre, svensk simnings ledande analytiker, fastslog efter den svenska insatsen:

"Fjädern i hatten denna gången var trots Gunnars två segrar och Anders Bellbrings två snygga andraplatser bakom fenomenet Fassnacht vårt "brons" i lagkappen 4×200, med en bjässe som Östtyskland nedsimmad på slutsträckan. Sovjet måste sätta nationsrekord för att hålla undan vid målkaklet med 1,7 sekunder, använde tre helt utvilade simmare, medan i den svenska kvartetten Gunnar Larsson hade 400 medley i kroppen, Anders Bellbring 1500 frisim och Bengt Gingsjö 200 frisim.

På lika villkor (som i en olympisk final) är vi redan nu ungefär i nivå med Sovjet i den tyngsta lagkappen och ett av de olympiska huvudnumren, och kan fighta de två professionella tyska lagen om bronset efter ointagliga USA och Australien. Få små nationer i världen har chans till en så snygg "olympisk stafettinsats" i global konkurrens, möjligen också någon afrikansk stat och Kuba på löpning 4×100 och 4×400."

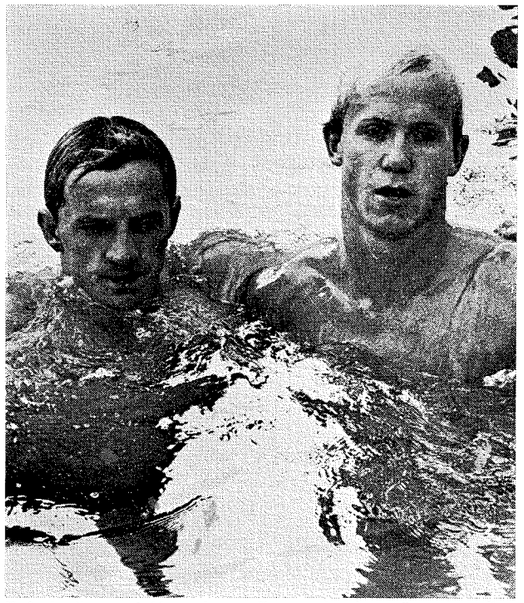

Två duellanter i Uppsala — Fassnacht den oövervinnerlige och hans tappre utmanare Anders Bellbring. Av minerna att döma tycks bägge ha förlorat loppet...

*Stickans ritningar stämde:*

# GUNNAR OCH "BELLAN" VÅRA TOPPAR SOVJET OVÄNTAT LEDARE I HALVTID

Uppsala, lördag. — Alla våra ritningar har stämt perfekt och jag är övertygad om att vi valde rätt taktik med att satsa på utvilat folk i lagkapperna. Enda kruxet är, att Frankrike ligger sex poäng före oss — det stämmer inte riktigt med tanke på den lektion vi gav fransoserna i Östersund i midsommar. Men Frankrike har haft önskeprogram i inledningen — de har en betydligt svårare andradag, då programmet i gengäld passar oss.

Summerade landslagsbas Stig Ohlsson efter första E-cup-dagen i publikt välfyllda Fyrisbadet. Sverige låg femma på 46 poäng. Sovjet ledde på 71 före DDR 64, Västtyskland 54 och Frankrike 52. I botten, hopplös jumbo låg Spanien med 15 poäng, Polen hade 24, medan Ungern var med i kampen om fjärdeplatsen, skuggande Sverige med 44 pinnar.

Ordningen i toppen var heller inte den väntade. DDR ställde ju upp som allas favorit, hotat mer av Västtyskland än Sovjet. Men ryssarna ledde alltså och östtyske förbundspresidenten George Zorowka tillät sig "i halvtid" följande spådom:

— Sovjet vinner! Ryssarna har markant förbättrat sig och har en jämn och bra besättning över hela linjen. Vi, Västtyskland och Sverige t. ex. har toppar som Matthes, Fassnacht och Gunnar Larsson men också brister i laget. Sovjet har ett jämnt och bra lag — vi visste på förhand efter vårt utbyte med ryssarna att de skulle spela en framträdande roll i Uppsala.

- **Jämnt lag**

Det poänggivande i ett jämnt lag visas också av Sovjets "körschema" i inledningen. På förstadagens åtta övningar hade man ingen placering sämre än fyra och var tvåa resp. etta i de poängtunga lagkapperna. Låt oss jämföra placeringarna på lördag:

**Sovjet: 2—3—1—4—4—2—2—1**
**DDR: 6—1—2—3—5—1—4—3**
**Västtyskl.: 3—7—3—6—1—4—5—2**
**Sverige: 5—4—8—5—2—5—1—5.**

Sovjet gick i spets redan i andra grenen och ledde sen till slutet med ett enda undantag: efter medleylagkappen, som DDR vann, hade östtyskarna spets med en poäng, 47—46. Men Sukharev tog en inte alltigenom påräknad andraplats efter Gunnar Larsson i 200 medley på nytt ryskt rekord och sedan vann Sovjet helt väntat 4×100 frisim, bara åtta tiondelar över sitt eget europarekord. Det gav utslag i form av en sjupoängsledning över natten för ryssarna.

- **Utvilade lag**

"Stickan" och hans bisittare signalerade tidigt sin taktik: man ville akta sig för att bränna de bästa korten i svaga grenar, typ bröst- och fjärilsim, utan i stället komma med färskt folk i medleylagkappen.

— Att vi blev femma där var en klar framgång, som vi säkert inte nått, om vi inte sparat Gingsjö och "Moltas" från de individuella loppen, tyckte "Stickan" tvärsäkert.

Kanske "Stickan" hade rätt. Men vi fick notera en åttondeplats i 100 bröstsim, som "Moltas" förmodligen ändrat till minst sjätteplacering i loppet. I fjärilsimmet vikarierade däremot "Leffe" Svärd med den äran och fick också beröm av stränge "Stickan" för sina 1.00,7 som gav en femteplats.

Våra toppar var som väntat två — Anders Bellbring och Gunnar Larsson. Malmöpågen, som liksom Fassnacht kommit till Uppsala på fredagskvällen efter en 17 timmar lång flygresa från USA-mästerskapen i Houston, vann 200 medley på årets hittills bästa tid i världen, 2.10,2. Det egna världsrekordet från Barcelona på 2.09,3 låg alltså inom räckhåll — Gunnar fick en kallsup i fjärilsimmet och simmade också sämre i bröstsim än normalt:

— Men jag visste att det skulle bli bra tid. Ett test på morgonen på 50 fjäril gick på 27,8 — första gången jag var under 28 sek. När det stämde och ryggsimmet gick så bra, kändes det som att få första hundra meterna gratis, tyckte Gunnar.

**Viktigast är att vi närmat oss de bästa nationerna. Vi tog nio poäng mer nu än 1969 när vi också kom fyra och avståndet till segraren då, Östtyskland, har krympt med 25 poäng.**

**Våra tidigare "akilleshälar" har förbättrats och eftersom Sverige har ett av de genomsnittligt yngsta lagen ser det ljust ut inför framtiden där OS nu ligger närmast. Vi fortsätter alltså att satsa hårt och får vi bara resurser skall vi kunna hävda oss i München.**

**UNT**

Han steg sen upp för att direkt simma slutsträckan på 4×100 frisim. Det gick snabbt — 53,9 — bara tre ryssar, västtyske Lampe och Matthes var snabbare än Gunnar.

- **Gick för fort**

Anders Bellbring gav Fassnacht en verklig match på 400 frisim och hans 4.08,1, vart helt "godkänt". Själv menade "Bellan" att han öppnat snabbare än som var menat och fick känna av det på sluttampen.

Banlottningen gjorde också, att "Bellan" och Fassnacht i sina envig fick simma en bit från varandra. "Bellan" menade:

— Synd att jag inte låg närmare honom. Inte för att jag hade vunnit men nog hade jag kunnat mobilisera krafter nog att ge honom en fight ända fram.

- **Matthes bäst**

Förstadagen gav i övrigt följande observationer:

- Frankrike var en vassare konkurrent än vi räknat med. Laget är dock taggigt och sårbart på de längre distanser, som kommer på söndagen. Rousseau var väntad suverän på 100 frisim, "gamle" Mosconi så pigg på 100 fjäril, som man i värsta fall kunde befara, och Menu i bröstsimmet håller god klass fortfarande. Att fransoserna skulle slå oss i bägge lagkapperna var inte helt utanför beräkningarna.
- Sovjets jämnhet är redan apostroferad — frisimslaget på 4×100 och Pankin var väntade vinnare.
- DDR är fortfarande dåligt i frisim men har i övrigt jämn och klassig besättning med Matthes som given topp. Han "flöt" 100 meter individuellt men visade klassen i medleylaget, där han vispade runt på 57,1 — det visade sig bli hela tävlingens poängmässigt bästa.
- Ungern blir inte den vassa konkurrent om fjärdeplatsen vi räknat med. Hargitay är bra som väntat, ryggsimmare Cseh och fjärilsimmare Szentirmai också. Men "vi" tar dem i lagkapperna bl. a. och har slutat räkna ungrarna som något direkt hot.
- Polen och Spanien är inte oväntat utanför alla beräkningar. Mest noterbart: Spanjorerna — vad har hänt med Esteva??? — är mycket sämre än polackerna och redan i halvtid definitivt åttonde och sista lag, destinerat till B-gruppen 1973.



*Raffel till målkaklet:*

# ALLT AVGÖRS I SISTA LAGKAPPEN SOVJET VINNER – VI BLIR FYROR

Uppsala, söndag: Hinner vi fatt Frankrike? Kan Östtyskland i dag vända sju poäng "back" till ett allvarligt hot mot Sovjet? Två frågor som dominerade inför söndagens avslutande tävlingar.

Svaren — eller kanske rättare trenden — i andradagen kom snabbt. Efter två genar hade vi 58—58 med fransoserna. DDR sög in poäng efter poäng på ryssarna, när man vann gren 3 och 4 och Katzur efter knock out-öppning slog Pankin på 200 bröstsim.

Klar dokumentation att DDR-folket inte har släppt alla tankar på seger!

Det blir en "tysk" dag nästan tvärsigenom. Enda gången en väst- eller östtysk inte står överst på segerpallen är efter 400 medley, där Gunnar igen visar den klass och standard, som många efterlyste i mästerskapen i Houston. Hans insatser "sitter skönt" här i Uppsala, det medger han själv öppet och ärligt:

— Jag behövde de här segrarna. Visste att jag tränat hårt och rätt men ändå gnagde tvivlet. Gambril hade dock sagt till mig och Hans (Fassnacht), när vi åkte från Houston, att vi förmodligen skulle simma bra i Uppsala. Vi hade läge för bättre insatser än vi gjort i Houston.

**Otrolig Fassnacht**

Det stämde — både om Gunnar och om Fassnacht. Den omöjlige "torpeden från Mannheim" hade ett drygt program att genomföra men simmade imponerande stabilt. Med topp i fjärilsimmet, där han slog europarekord med 2.04,5 en knapp halvtimme efter det att han vunnit 1.500 frisim på 16.33,1.

—En äcklig serie, kommenterar Fassnachts svenske konkurrent, Anders Bellbring, som ju själv vet ett och annat om de här två tunga distanserna.

Själv sade Fassnacht lite blygsamt:

— Visste inte och kände inte att det gick så fort. Men mitt program här i Uppsala känner jag inte som tyngande — jag simmar helt för laget och segrarna, mindre för tiderna.

Förvisso simmade han "för laget". Det illustrerades allra mest i den avslutande lagkappen, som Fassnacht som slutman avgjorde. Han gick runt på 1.56 blankt, bästa deltiden av alla.

Jag tror mig våga påstå, att Fassnacht kunnat simma kring eller rent av under 1.55 om det hade behövts — nu behövdes "bara" 1.56 för att elegant och lätt simma ifrån ryske — och relativt utvilade — slutmannen Samsonov på sista längden.

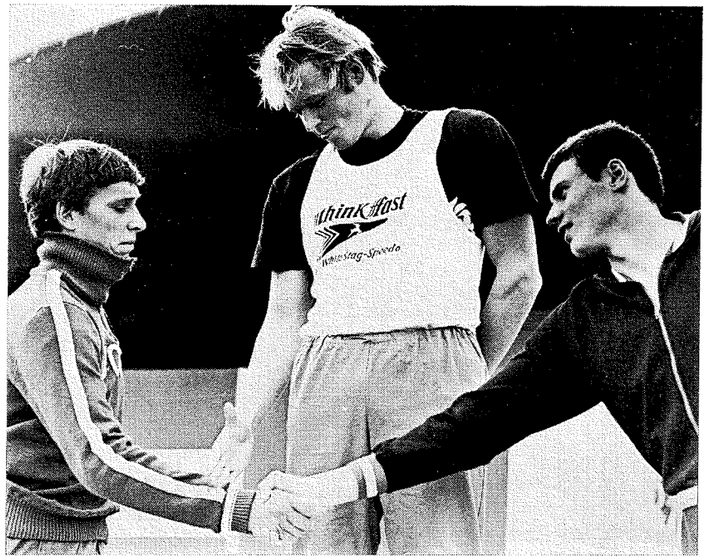


**Gunnar Larsson sticker fram näven för att tacka för fighten på 400 medley, vilket östtysken Pechmann tycks tveka inför. Till höger ryssen Sucharev, trea i loppet**

**Sovjet håller undan**

Kampen i toppen jämnade till sig mer och mer — precis som på lördagen simmade ryssarna med ett förbluffande jämt och säkert lag och de östtyska terrängvinsterna — trots Katzur och trots Matthes obligatoriska ryggsimseger, i "glidflykt" på 200 också — blev inte stora.

Det står 89—85 efter bröstsimmet, 97—94 efter ryggsimmet, blir rafflande 101—100 efter tredje grenen från slutet.

Men ställningen 107—107 före sista lagkappen på 4×200 frisim skulle kunna vara arrangörens önskedröm — för insiders är den närmast en chimär. Alla vet, att östtyskarna inte har något lag som räcker mot ryssarnas där — att matchen i praktiken är avgjord.

Vårt lag, som simmar i någon sorts segeryra, hjälper f. ö. till att accentuera ryssarnas seger. Vi slår med hjälp av Gunnars säkra avslutning DDR i lagkappen men har inte ryssarna inom räckhåll. Det gör ingenting att Fassnacht "där framme" snyter Sovjet på vinsten — ryssarna har "fyra upp" i toppstriden och vinner med 121—117.

**Litar på Gunnar**

Vi har kontra Frankrike tappat mark igen — är efter två grenar från slutet med sex pinnar. Men det tar vi lugnt på — vi har slitgrenen 400 medley och Gunnar Larsson att lita på och har före lagkappen ledning med en pinne, 76—75.

Visserligen ligger "Stickan" lågt och muttrar nåt om att fransmännen är alltid farliga på 4×200 frisim, där vi ju genom tiderna varit något av ärkerivaler. Men positionerna är här inte vad de en gång varit — Frankrike har ingen chans att hota och förvisas till femte plats med 5 poäng, 83 mot våra 88.

Gunnar tog sin och vår andra vinst — han får slå ur underläge på 400 medley, där Sucharev och Pechmann länge bjuder på fight. Först efter bröstsimmet är Gunnar i topp och i frisimmet sträcker han ut avståndet ytterligare. Det

**Forts. nästa sid.**

blir årsbästa med 4.38,2, Gunnars näst bästa nånsin.

Och om den tiden säger Gunnar lugnt och sakligt:

— Kanske kunde det gått lite fortare. Tanken på lagkappen direkt efter fanns väl hela tiden i bakhuvudet.

• **OS-möjligheter**

Och lagkappen blir givetvis galaföreställning — inte minst ur svensk synpunkt. Också vad snacket efteråt vid presskonferensen mest handlar om — tveklöst finns i den gamla goda svenskgren stora olympiska möjligheter.

— Vi slår redan nu Sovjet, om vi räknar ihop våra personliga bästatider, säger Gunnar Larsson. Att slå dom även i bassängen är väl att bra riktmärke för jobbet fram till München om ett år. Tycker att vi kunna bli fyra eller femma. Före oss har vi i dag USA, Australien, Västtyskland och Sovjet. Under 7.50 nästa år gör vi lätt och då är ryssarna inte utom räckhåll — det finns kanske fler vi kan klippa . . .

"Stickan" är glad och belåten. Han summerar:

— Vi har våra akilleshälar i en tävling av den här typen. Men också toppar som det lönar sig satsa på olympiskt. Vi har trots allt väsentligt reducerat avståndet till de stora jämfört med E-cupen 1969 i Würtzburg.

— Nu måste vi fortsätta att satsa — och vi måste få resurser att följa upp våra planer. Hårt arbete och tuff träning ge utslag i OS.

• **Utvecklingsbart**

Jag tror inte att "Stickan" och hans kumpaner i simkommittén behöver riskera tala för döva öron i någon insats. Det är, som Lars-Eric Paulsson skjuter in, ett mycket ungt, talangfullt och utvecklingsbart manskap, det svenska.

Den karakteristiken gäller inte enbart lagkappslaget. Men ger gärna en ros till t. ex. Rolf Pettersson för hans 2.11 på 200 fjäril, pers. rek. med nästan två sekunder. Eller till kämpen "Moltas", som slet åt sig en sjätteplats i bröstsimmet.

"Bellan" säker tvåa på 1500 frisim, efter en ny duell med Fassnacht och en raffelspurt — sista hundra på 1.00,8! — som tände publiktäta Fyrisbadet till höga ovationer. som ställde östtyske opponenten Sperling chanslös, är med i lagkappslaget. Liksom Bengt Gingsjö, som stred tappert på 200 frisim, tog en fjärdeplats som bara låg 0,3 sekunder från "silver".

Någon gjorde summering av det hela med orden "frågan är om det inte är den lagmässigt bästa insats svensk simning gjort i modern tid" — är det någon som är direkt obenägen instämma?

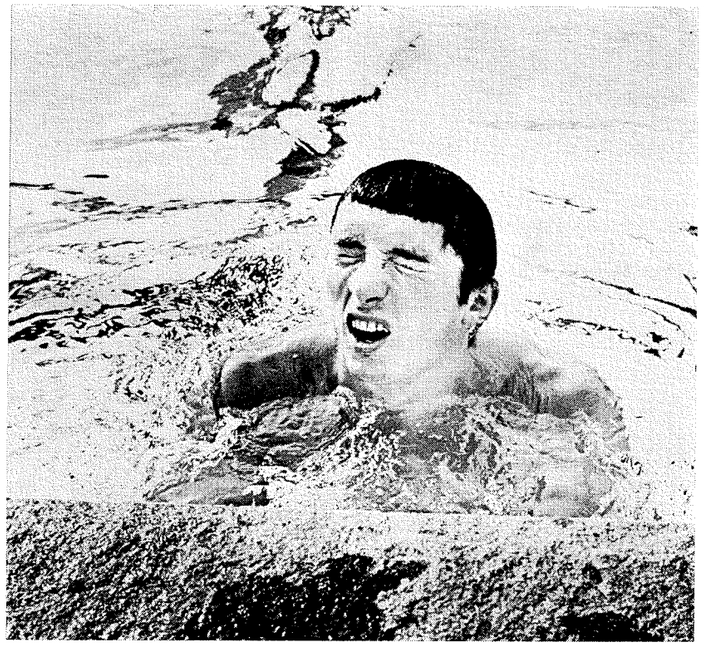

**Han har gett allt, men det räckte inte på 200 meter för Nicolai Pankin. Världsrekordhållaren tog dock på 100 bröst Sovjets enda individuella seger**

# PRESS-RÖSTER

★ **Glad Gunnar**

**Det var länge sedan jag såg Larsson så glad som i går. Han är befriad från orimliga förväntningar, men har fått ett säkert kvitto på att han har l ä g e.**

**Hela tiden har han deklarerat att 1971 endast skulle bli ett tufft arbetsår för hans del. Världssimningen är lite för konkurrenskraftig för att någon skall kunna vara kung två år i följd. Det är så litet som gör skillnaden mellan seger och en plats nedanför prispallen. Tio dagar med feber, infektion och penicillin i kroppen mitt i uppladdningen för amerikanska mästerskapen är en "småsak", som kan betyda en sådan skillnad. Men Gunnar är livrädd för bortförklaringar, höll tyst därför att det inte skulle uppfattas som ursäkt för en och annan missad SM-titel. Sade i går bara med en axelryckning:**

**— Det var naturligtvis ett misstag att jag inte väntade med att åka tillbaka till USA förrän jag blivit feberfri.**

Birger Buhre i Kv. P.

**Sex lopp på två dagar ovanpå hårda amerikanska mästerskap. En jobbig helg och svår tidsomställning. Hur orkar man.**

**— Man tränar hårt och gör det år efter år, sa' Fassnacht, som hade vissa problem under fjolåret men som på nytt framstår som av världssimningens värsta "maskiner".**

**— Jag är inte överraskad över hans tålighet. Han är otrolig, inte minst på träning, berättade Gunnar Larsson, som på nära håll kämpat med tysken i Long Beach i Kalifornien.**

**Även en robot som västtysken behöver dock lite vila ibland. Tyskarna ordnade också till 3,5 minuter extra åt honom genom ett fräckt spel inför ryggsimmet där västtysken gjorde allt för att dra ut på starten. Inte minst genom två helt onödiga tjuvstarter och långa turer ut i bassängen.**

**I det läget betydde varje sekund åtskilligt i hans uppladdning när han låg på massagebänken.**

Bo Alm i GP



# EUROPACUPEN I SIFFROR

**LÖRDAGEN**

100 m fritt: 1. Michel Rousseau, Frankrike 53,2, 2. Vladimir Bure, Sovjet 53,3, 3. Hans Fassnacht, Västtyskland 54,5, 4. Chimielewski, Polen 54,8, 5. Göran Jansson, Sverige 54,8, 6. Flöckner, Östtyskland 55,4, 7. Risko, Ungern 56,0, 8. Pujol, Spanien 56,5.

100 m rygg: 1. Roland Matthes, Östtyskland 58,9, 2. Laszlo Cseh, Ungern 1.00,2, 3. Igor Grevennikov, Sovjet 1.00,6, 4. Svante Zetterlund, Sverige 1.01,7 (nytt svenskt rekord), 5. Berjeau, Frankrike 1.01,8, 6. Dlucik, Polen 1.02,4, 7. Beckmann, Västtysklanl 1.02,6, 8. Esteva, Spanien 1.02,8.

100 m bröst: 1. Nikolaj Pankin, Sovjet 1.06,7, 2. Klaus Katzur, Östtyskland 1.06,9, 3. Walter Kusch, Västtyskland 1.08,1, 4. Menu, Frankrike 1.09,2, 5. Csinger, Ungern 1.10,1, 6. Klukowski, Polen 1.10,4, 7. Balcelles, Spanien 1.11,3, 8. Tomas Kensén, Sverige 1.13,0.

100 m fjäril: 1. Alain Mosconi, Frankrike 58,3, 2. Szentirmay, Ungern 58,9, 3. Udo Poser, Östtyskland 59,5, 4. Sjarigin, Sovjet 59,8, 5. Leif Svärd, Sverige 1.00,7, 6. Franke Västtyskland 1.00,9, 7. Lang-Lenton, Spanien 1.01,1, 8. Shudzinski, Polen 1.01,2.

400 m fritt: 1. Fassnacht 4.06,1, 2. Anders Bellbring, Sverige 4.08,1, 3. Hargitay, Ungern 4.12,6, 4. Samsonov, Sovjet 4.12,9, 5. Sperling, Östtyskland 4.14,8, 6. Wojtakajtis, Polen 4.19,3, 7. Esteva, Spanien 4.19,5, 8. Ravelinghien, Frankrike 4.22,0.

200 m medley: 1. Gunnar Larsson, Sverige 2.10,2, 2. Sucharev, Sovjet 2.13,3, 3. Hargitay, Ungern 2.13,2, 4. Pechmann, Östtyskland 2.13,5, 5. Hans Fassnacht, Västtyskland 2.14,5, 6. Pacelt, Polen 2.16,8, 7. Moreau, Frankrike 2.20,8, 8. Ferrero, Spanien 2.22,6.

## *Så gick det i grupperna*

**Herrar**

**Grupp A, Uppsala: 1. Sovjet 121 p., 2. Östtyskland 117, 3. Västtyskland 111, 4. Sverige 88, 5. Frankrike 83, 6) Ungern 70, 7. Polen 44, 8. Spanien 32.**

**Grupp B, Turin: 1. Storbritannien 137, 2. Holland, 3. Italien 103, 4. Rumänien 87, 5. Tjeckoslovakien 80, 6. Jugoslavien 66, 7. Österrike.**

**Grupp C, Oslo: 1. Bulgarien 94, 2. Norge 89, 3. Schweiz 79, 4. Danmark 59, 5. Grekland 44, 6. Eire 31.**

**Damer**

**Grupp A, Bratislava: 1. Östtyskland 118, 2. Holland 101, 3. Sovjet 95, 4. Ungern 79, 5. Västtyskland 68, 6. Storbritannien 60, 7. Tjeckoslovakien 50, 8. Jugoslavien 21.**

**Grupp B, Udine: 1. Sverige 88, 2. Italien 80, 3. Frankrike 79. 4. Polen 44, 5. Spanien 37, 6. Österrike 24.**

**Grupp C, Arhus: 1. Schweiz 109, 2. Bulgarien 78, 3. Eire 64, 4. Danmark 62, 5. Norge 58, 6. Grekland 48, 7. Belgien 45.**

**SÖNDAGEN**

1500 m fritt: 1. Hans Fassnacht, Västtyskland 16.33,1, 2. Anders Bellbring, Sverige 16.35,2, 3. Wolfram Sperling, Östtyskland 16.39,6, 4. Igor Lisetskij, Sovjet 16.45,2, 5. Wladyslow, Wojtakajtis, Polen 17.19,4, 6. Antonio Corell, Spanien 17.19,7, 7. Patrice Ravelinghien, Frankrike 17.24,6, 7. Csaba Thot, Ungern 17.40,1.

200 m fritt: 1. Werner Lampe, Vt 1.56,7, 2. Alexander Samsonov, So 1.58,7, 3. Udo Poser, Öt 1.58,7, 4. Bengt Gingsjö, Sv 1.59,0, 5. Michel Rousseau, F 1.59,7, 6. Attila Csaszari, U 2.02,5, 7. José Pujol, Sp 2.05,3, 8. Wlodzimierz Bukowski, P 2.06,5.

200 m rygg: 1. Roland Matthes, Öt 2.12,3, 2. Jean Paul Berjeau, F 2.13,3, 3. Leonid Dobroskokin, So 2.13,8, 4. Santiago Esteva, Sp 2.14,4, 5. Laszlo Cseh, U 2.15,2, 6. Svante Zetterlund, Sv 2.15,2, 7. Norbert Verweyen, Vt 2.15,9, 8. Wieslaw Zaluski, P 2.22,6.

200 m bröst: 1. Klaus Katzur, Öt 2.26,7, 2. Nikolaj Pankin, So 2.26,9, 3. Walter Kusch, Vt 2.30,4, 4. Josef Klukowski, P 2.33,9, 5. Roger Philippe Menu, F 2.33,9, 6. Göran Eriksson, Sv. 2.34,8, 7. Marlon Csinger, U 2.36,9, 8. Pedro Balcells, Sp 2.37,2.

200 m fjäril: 1. Hans Fassnacht, Vt 2.04,5, Europarekord, 2. Andras Hargitay, U 2.08,8, 3. Hartmut Flöckner, Öt 2.09,1, 4. Viktor Sjarigin, So 2.10,1, 5. Alain Mosconi, F 2.10,8, 6. Rolf Pettersson, S 2.11,1, 7. Andrezej Chudzinski, P 2.15,3, 8. Arturo Lang-Lenton, Sp 2.16,5.

400 m medley: 1. Gunnar Larsson, Sv 4.38,2, 2. M. Pechmann, Ö 4.40,9, 3. M. Sucharev, So 4.44,1, 4. Z. Pacelt, P 4.55,8, 5. W. Hillemeyer, V 4.56,4, 6. C. Sos, U 4.58,7, 7. P. Haymann, F 5.02,9, 8. J. Ferrero, Sp 5.06,6.

# LAGKAPPERNA

**4×100 m medley**

1. Västtyskland 3.55,8 (Roland Matthes 57,1, Klaus Katzur 1.06,3, Hartmann Flöckner 58,4, Liitz Unger 54,0).

2. Sovjet 3.58,9 (I. Grivennikov 1.00,4, N. Pankin 1.06,6, V. Nemschilov 58,4, G. Bure 53,4).

3. Frankrike 4.04,6 (J. P. Berjeau 1.02,4, P. Menu 1.09,3, A. Mosconi 59,3, M. Rosseau 53,6).

4. Västtyskland 4.05,4 (R. Beckman 1.02,8, V. Kusch 1.09,3, H. Lampe 59,4, G. Schiller 53,9).

5. Sverige 4.05,5 (S. Zetterlund 1.01,6 G. Eriksson 1.09,7, B. Gingsjö 59,6, Bo Åhman 54,6).

6. Ungern 4.06,1 (L. Cseh 1.02,1, M. Csencjev 1.10,6, I. Szentirmoi 59,3, A. Csoszoi 54,1).

7. Polen 4.08,3 (P. Dkucik 1.03,1, J. Klukowski 1.10,3, A. Chudzinski 59,9, P. Chmielewski 55,0).

8. Spanien 4.14,9 (E. Melo 1.04,7, P. Bakells 1.2,6, A. Lang-Lenton 1.02,0, J. Comas 55,6).

**4×100 m frisim**

1. Sovjet 3.33,6, Grivennikov 54,3, Anazbaev 52,8, Ilichev 52,9, Bure 53,6).

2. Västtyskland 3.36,6 (Steinbach 54,5, Lampe 53,8, Vosseler 54,3, Schiller 54,0).

3. Östtyskland 3.36,8 (Matthes 53,7, Poser 54,0, Unger 54,7, Seebald 54,4).

4. Frankrike 3.38,2, Gilles 55,2, Hermitte 54, 6, Mosconi 55,2, Rousseau 53,2).

5. Sverige 3.39,3 (Göran Jansson 54,7, Per-Arne Blomqvist 55,5, Hans Ljungberg 55,4, Gunnar Larsson 53,9).

6. Ungern 3.40,4 (Szentirmai 54,7, Risko 55,6, Csoiszore 54,7, Cseh 55,4).

7. Spanien 3.46,9 (Pujol 56,6, Culebras 57,2, Comas 55,2, Esteva 57,9).

8. Polen (Bukowski 58,3, Sakpski 57,0 Pacelt 57,2, Chmielewski 56,9).

**4×200 frisim**

1. Västtyskland 7.50,9 (Steinbeck 1.59,0, Lampe 1.56,2, Vosseler 1.59,7, Fassnacht 1.56,0).

.2 Sovjet 7.52,3 (nat. rek.) (Bure 1.58,5, Aboimov 1.57,1, Ilichev 1.58,3, Samsonov 1.58,4).

3. Sverige 7.54,0 (nat. rek.) (von Holst 2.00,0, Gingsjö 1.58,7, Bellbring 1.58,6, Larsson 1.56,7).

4. Östtyskland 7.56,3 (Matthes 1.58,1, Poser 2.00,2, Hass 1.59,8, Unger 1.58,2).

5. Frankrike 8.05,7 (Moreau 2.03,0, Vigne 2.01,4, Mosconi 1.59,5, Rousseau 2.01,8).

6. Ungern 8.08,1 (Hargitay 1.59,8, Risko 2.02,8, Borloi 2.03,5, Csaszari 2.02,0).

7. Spanien 8.20,5 (Esteva 2.03,8, Comas 2.04,4, Culevas 2.05,7, Pujol 2.06,6).

8. Polen 8.39,7 (Krawczyk 2.07,9, Sakapski 2.05,4, Bukowski 2.09,4, Pacelt 2.07,0).

# Heltänt och vältrimmat damlag GICK UPP I A-GRUPPEN

Även Sveriges damlag var inblandade i en Europacup. Samtidigt som herrarna simmade sin TV-sända cup i Uppsala fanns damerna i Italien. År 1973, då nästa Europacup går, återfinns även damlandslaget i grupp A. Detta genom seger nere i Udine.

Damernas cup började med ett läger, herrarna fanns som bekant i Uppsala, damerna i Simrishamn. Nere på den skånska ostkusten jagades inte så mycket metrar utan mera hård kvalitetsträning under ledning av Åke Lindhgren. Ett läger där solen återfanns på himmelen hela tiden, där servicen från badet, hotellet och staden var toppen. Även flickorna skötte sig föredömligt.

Lagets stora problem var så många jämna flickor på 100 m. För att se var flickorna stod kördes ett testlopp avslutningsdagen i Simrishamn. Bland funktionärskåren återfanns bl. a. Lennart Hyland, vilken fanns i staden för sista Långdansen. Segrade gjorde Gunilla Jonsson på 1.03,1, följd av Carina Eriksson 1.03,8, Eva Andersson 1.03,9, Irwi Johansson 1.04,0, Anita Zarnowiecki, Lena Isaksson, Birgitta Ruder, alla 1.04,2, Karin Odgaard 1.04,5, Eva Wikner 1.04,6, Inger Andersson 1.04,9 och Gunilla Andersson 1.05,5.

Åke Lindhgren bedömde efter detta lopp våra chanser att gå till seger i Italien som mycket stora. Det var alltså en nöjd tränare som åkte med sin trupp mot de sydliga nejderna.

Väl i Udine, vilket ligger mot jugoslaviska gränsen tre mil norr om Trieste, möttes vi av en fuktig hetta. Men första natten utbröt ett åskväder som inte var av denna värld. Fram på dagen så kom solen fram och vädret blev varmt och skönt. De italienska tidningarna tippade Sverige som det största hotet mot ett internattränat och toppladdat lag med Novella Calligaris i spetsen.

- **Irwi spände sig**

Första grenen blev också en liten besvikelse för oss. Vår representant Irwi Johansson, vilken imponerat stort på träningen, spände sig och misslyckades kapitalt. Vann 100 m frisim gjorde Claude Mandonnaud, Frankrike, före Calligaris, medan Irwi blev fyra på 1.04,5.

Men redan på andra grenen 100 m ryggsim visade Eva Folkesson vår rätta sida. Seger med tiden 1.10,6 med Christine Beraud, Frankrike, tvåa av 1.11,1. Det var Evas sista starka 15 metrar som avgjorde duellen.

Tredje gren 100 m bröstsim vanns av Britt-Marie Smedh på 1.19,3 efter att ha lett från start till mål. Den franska flickan kom dock igen och hade så när hunnit upp B.-M. på slutet, nu skiljde två tiondelar i mål. Poängmässigt delade Frankrike och Sverige nu första platsen.

Eva Wikner stod inte att hota på 100 m fjärilsim trots att hon missade starten ordentligt. Evas tid 1.08,5, bedömde hon själv som dåligt. T. o. m. så dålig att hon kom och bad att få slippa lagkappen lite senare. Genom att fransyskan här kom sist kunde Sverige rycka ifrån i toppen med hela sex poäng.

- **Öppnade starkt**

På 400 m frisim kunde Gunilla Jonsson inte hota Novella Calligaris vilken vann lätt. Gunilla öppnade dock starkare än Novella och hade ledningen efter 100 m med sex tiondelar. Gunillas passeringstider: 1.07,3 — 2.19,4 — 3.32,0 — 4.44,4, vilket är årsbästa för henne.

I den viktiga lagkappen över 4×100 m medley ställde Sverige opp med tre helt utvilade flickor. Endast Eva Folkesson hade simmat tidigare. Detta märktes också då Eva hade svårt att stå distansen ända hem. Nu hade hon 1.12,6 på vilket hon växlade som tredje flicka. Men bara efter några meter hade Eva Ohlsson jagat ifatt de övriga flickorna. Vår bröstsimmande Eva simmade också ifrån de övriga och noterades för mycket fina 1.17,9 på sin bröstsimssträcka. Gunilla Andersson vikarierade för Eva Wikner storartat och simmade sin fjärilssträcka på 1.07,9. Som avslutning gjorde sedan Carina Eriksson 1.03,0 efter att ha varit i överkant försiktig i växlingen. Sammanlagda lagtiden 4.41,4.

I dagens sista gren avfyrade Anita Zarnowiecki en liten sensation genom att vinna 200 m medley. Anita tog ledningen direkt och gjorde sitt kanske bästa fjärilsim någonsin, 33,8. Hade sedan 39,0 på ryggsim och vände med en stor ledning över till bröstsim. 45,5 behövde Anita för sina 50 metrar bröstsim. I avslutande frisimmet gick det dock inte så bra. 36,1 efter att Anita tröttnat ordentligt. Det var nästan så att en vilt spurtande Mandonnaud kommit upp Anita.

**Poängställningen efter första dagen: Sverige 50 — Frankrike 37 — Italien 34 — Polen 24 — Spanien 19 — Österrike 12.**

- **Rekord tände laget**

Andra dagen började med ett Europarekord av Novella Calligaris på 800 m frisim. Detta tände nu det italienska laget. Novella hade tiden 9.20,8 efter att ha legat helt jämnt med sitt varvschema hela tiden. Gunilla Jonsson klar tvåa på 9.52,4.

Irwi Johansson kom igen andra dagen med bättre takter än på 100 m. Nu blev hon tvåa efter Mandonnaud på 200 m med tiden 2.15,5, 1.06,1 vid 100 m. Det var först på allra sista biten som fransyskan kunde spurta hem segern.

I 200 m ryggsim simmade Anita Zarnowiecki på 2.33,3 efter att ha missat starten ordentligt. I ledningen i loppet återfanns Christine Beraud, Frankrike, vilken nu vann på 2.31,8.



# REKORDSLAKT AV USA-LAGET DDR OCH SOVJET UTKLASSADE



**USA:s rekodlag på 4×100 frisim — 4.00,7 blev tiden för flickorna: Fr. v. Deardoff, Babashoff, Linda Johnson och Peyton**

I 200 bröstsim tog lilla EJM-finalisten Miserini, Italien, kommandot direkt. Yvonne Brage jobbade och slet men kom inte ifrån sin konkurrent på banan intill. fransyskan Huin. Först på sista biten kunde Yvonne ordna en andraplats. Italienskan simmar ett enkelt och tempofyllt bröstsim som har alla chanser att föra henne ännu närmare världstoppen. Dagens tredje italienska seger ordnades på 200 m fjärilssim där Eva Wikner ledde vid 100 m på 1.11,9. Men sedan var Eva slut och fick kämpa för att rädda andraplatsen. Därmed hade Italien gått förbi Frankrike med en poäng, den svenska ledningen var nu 12 poäng.

Men Italien var inte nöjt med tre dagssegrar utan Novella Calligaris defilerade hem 400 m medley med Carina Eriksson på andra plats. Carina hade 1.13,9 på fjärilssim, 1.27,2 på ryggsim, 1.39,2 på bröstsim och 1.12,4 på avslutande frisimmet vilket gör 5.31,7, hennes näst bästa tid i år.

- **Sketch i starten**

I den avslutande lagkappen 4×100 m frisim utbröt tävlingarnas stora sketch. Det började med att Novella Calligaris hoppade i vattnet på tävlingsledarens visselsignal. Holländske överdomaren gick fram och trätte. Nytt försök, Novella låg på mage och stänkte vatten i sitt ansikte. Men rätt vad det var så reste hon sig snabbt och gick direkt i startställning, varpå skottet kom direkt. Den svenska startflickan Elisabeth Hjorth var på väg fram i startställning när skottet smällde, spanjorskan hade inte kommit upp på pallen ens.

Nu simmade Bettan som tur var mycket bra, Åke Lindhgren knäppte på hennes simning 1.02,4, hon var tvåa i mål efter Novella. Tiderna var 1.03,2 och 1.03,7. På andra sträckan simmade Lena Isaksson på 1.03,3 medan italienskan hade 1.01,9. Frankrike var fyra tiondelar efter oss. Tredje sträckan simmades av Birgitta Ruder på 1.03,4 och sista av Eva Andersson på 1.02,8. På avslutande sträckan för Frankrike simmade Claude Mandonnaud på 1.01,2, vilket gjorde att Frankrike vann lagkappen på 4.11,7 före Italien på 4.12,6 och Sverige 4.13,1.

**Slutställningen blev då den att Sverige vann på 88 poäng före Italien 80 poäng, Frankrike 79, Polen 44, Spanien 37 och Österrike 24.**

**Jan Widell**

Det är sannerligen imponerande styrkebesked, som USA-laget gett vid sina två framträdanden i öst-Europa. Först massakrerade man gamla världens ledande simnation, Östtyskland i Leipzig och sedan gjorde man i ryska Minsk en fantastisk uppvisning med världsrekord på praktiskt taget löpande band och förvandlade Sovjet och England till rena statister. USA simmade ihop 342 poäng Sovjet 205 och Storbritannien 141. I Leipzig blev poängen 221—123.

Alldeles uppenbart har USA med de här två framträdanden — veckan efter de kanonhårda mästerskapen i Houston — gjort ett olympiskt genrep. Tidsmarginalerna passar mycket väl in på OS i München nästa år — det är bara en liten marginell förskjutning som skiljer. Med största sannolikhet är man på amerikanskt håll nöjd med det "kvitto" man fått — de många världsrekorden ger belägg för att mönstret är rätt lagt redan under det förolympiska året på de flesta håll.

Östtyskland, Europas ledande simnation, fick se en fantastisk amerikansk uppvisning, så förödande att de 6.500 (!) på läktarna knappast ens drömt därom. Av de 28 loppen vann USA 24 mot DDR:s 4 och statistiken för dubbelsegrar visade 15—1 i USA-favör, när slaget var över.

USA tog också ifrån DDR världsrekordet på 4×100 medley, trots att Matthes som vanligt (!) inledde med världsrekord, 56,7. Men USA:s ryggsimmare, Campbell, hängde väl med, slog amerikanskt rekord med 58,2. Dahlberg, Spitz i fjäril tog upp förföljandet av Katzur och Flöckner och Heidenrich avgjorde mot Ungern. USA-tiden blev 3.50,4 exakt fyra sekunder under DDR:s v-rekord. Östtyskarna simmade också superbt, även om de inte hade någon chans mot amris: det blev nytt europare-

kord med 3.53,8, sex tiondelar under det egna slagna världsrekordet.

Mark Spitz slog rekord på 200 frisim och fick på den distansen äntligen den fullträff, som han säkert länge drömt om. Spitz och Schollander hade i två år delat noteringen på 1.54,3 — Schollanders rekord var från —68, Spitz året yngre. Nu kapade Spitz av en tiondel och blev ensam rekordhållare. Ändå kom inte Spitz ut så fort som tränare Counsilman anbefallt — 55,5 var "beställt" men Spitz hade "bara" 55,8. Den nödvändiga tiondelen för att bli ensam rekordhållare tog han i stället med en fenomenal spurt.

Spitz var också något av grundläggare av rekordet i medleylagkappen, där hans insats var otrolig. Det var Spitz som förde upp USA i ledning — han absolverade sina 100 fjäril på 54,7 — Flöckner hade 57,3.

I Sovjet, Minsk, drog Spitz åter till sig uppmärksamheten med sin fantastiska inledning i lagkappen på 4×200 — nytt v-rekord på otroliga 1.53,5. Lagkappslaget simmade totalt på rekordtid — 7.43,33. Med de pojkarna kommer vi inte till tals i München. Fast det har vi ju vetat länge... I laget simmade vidare Heidenrich, Tyler och McBreen.

Minsk medförde en del omplanteringar i rekordtabellen. USA-damerna slog rekord i både frisims- och medleylagkapperna och Ann Simmons skrev simhistoria genom att bli första flicka under 9-minutersgränsen med sina 8.59,37. Karen Moras, som i Helsingborg i våras i kort bana simmade under 9 minuter blev av med sitt rekord.

Spitz, som inte lyckades i Mexiko-OS — favorit på flera distanser vann guld bara i lagkapp — har lärt av den läxan. Han begränsar sitt distansval i München — det är en mogen 21-åring, som ger sin syn på saken:

— Under alla omständigheter kommer jag att simma 100 fritt — det är den distans jag gillar bäst av alla. Vad jag mer startar i kan jag inte i dag säga — det beror lite på hur grenarna kommer. Jag finner det i dag mycket svårt att välja mellan fritt och fjäril. Men en sak gör jag i alla fall inte om — misstaget att som i Mexiko gapa över för mycket.



**Ann Simmons håller upp sin nallemaskot i glädje efter sitt v-rekord på 800 frisim i Minsk — med 8.59,37 blev hon först under niominutersgränsen på lång bana. T. v. står Cathy Calhoun, som håller rekordet på 1.500 m och till höger står ryska Olga Petruseva**

En tankegång som också vår egen Gunnar Larsson förde till torgs efter Europacupen — två individuella starter räcker, menar Gunnar, som liksom Spitz hävdar, att man måste bestämma sig för max. två grenar. Det går inte i den enorma konkurrens, som bjuds i världseliten i dag, att splittra sig på många uppgifter.

**Tränarsymposium**

**i Södertälje 27—28 sept.**

Svenska Simförbundet har fått möjlighet att under två dagar arrangera ett tränarsymposium i Södertälje. Huvudföreläsare kommer att vara **Don Gambril,** USA, som under september månad gör en europaturné och som tyvärr ej kan komma till Sverige annat än under denna tid p. g. a. den turnéplan, som gjorts upp. Det betyder att vårt symposium kommer att gå en måndag—tisdag. Vi hoppas att detta ej påverkar deltagandet i Södertälje.



# ULRIKAS TVÅ GULD FIN TOPP I KÄMPASTARK TRUPP I EJM

Rotterdam (Simsport)

Europamästerskapen för juniorer födda 1956 och yngre i Rotterdam föregicks av ett fem dagar långt träningsläger i Simrishamn. "Ålastaden" var en perfekt värd och gjorde allt för att vi skulle trivas. Den positiva inställning till simträning som rådde i badet bidrog givetvis också till att höja stämningen i truppen. Garantier om banor och en vattentemperatur på 25—26 grader hölls.

Även vädret hade vi tur med. Enda gången som det regnade och blåsten pinade Österlens sandstränder var när man hade ordnat en stor jippo-kväll på badet med gästartister och paketauktion. Vi skulle bidragit till underhållningen genom att uppvisningssimma. Nu tvingades arrangörerna flytta tillställningen till en skolaula och vår medverkan inskränkte sig till en presentation från scenen. Trots löfte om stöd från såväl Åke Lindhgren som undertecknad avstod de aktiva från solofram träd anden.

I Malmö anslöt sig de båda ledarna Caisa Lindahl och Sture Kronman samt en del av hopparna till truppen. Övriga hoppare skulle flyga ner. Resan som företogs med tåg gick bra utan några som helst intermezzon.

Väl framme i Rotterdam inkvarterades vi på hotell Gravenburg. Hotellet låg i en lugn stadsdel ca 45 minuters tunnel- och spårvagnsresa från badet. Vi kan också i det här sammanhanget avslöja en av Åke Lindhgrens djupt bevarade hemligheter. Han har en stor passion för sight-seeing. Mellan första dagens försök och finalpass passade han på att göra 1,5 timmas lång rundresa med de kommunala transportmedlen, utan guide!

**Sex i final**

Första dagens tävlingar blev en stor framgång för Sverige med finaldeltagare i sex av åtta grenar. Bäst lyckades Ulrika Knape som vann en mycket övertygande seger i höga hopp. Tänd av "Ulles" seger fightade Eva Andersson till sig en tredje plats på 100 m fjärilsim på personliga rekordet 1.08,7. Vann gjorde holländskan Anke Rijnders på fina 1.05,8. En tredje plats nådde också Inge Andersson på 1500 m frisim.

Efter första dagens tävlingar låg Sverige trea i poängstriden efter de båda giganterna Osttyskland och Sovjet, men före Holland.

Andra dagen skulle pappersmässigt sett vara vår sämsta dag. Ingen väntade att Sverige skulle kunna nå så värst många finalplatser. Men simmarna fortsatte på den inslagna finalvägen. Det var endast i en enda gren som det inte fanns någon svensk med. Strongt!

**Ulrika igen**

Söndagens finalpass inleddes med att en svensk stod överst på prispallen. Det var Ulrika Knape som fick mottaga guldmedaljen efter en ny fin hoppuppvisning denna gång på svikt.



**Ulrika Knape, alltid pålitligt trumfkort — två guld i EJM den här gången efter suveräna insatser**

Bara tre tiondelar från svenska rekordet var Eva Andersson i försöken på 200 m fjärilsim. I finalen blev tiden två tiondelar sämre eller 2.30,3, efter en öppning på 1.09,8, vilket räckte till en tredje plats.

Sverige slutade på en mycket hedrande femte plats i poängstriden. Detta är ett resultat som är mycket bättre än det som uppnåddes för två år sedan i Wien. Svenska ungdomssimningen kommer på bred front. Av 24 grenar var det svenskt finaldeltagande i 20.

I slutsummeringen skall också nämnas att så gott som samtliga deltagare sänkte sina personliga rekord. Vidare att den fina anda och gå-lust som de senaste åren har satt sin prägel på svenska landslaget genomsyrar nu alla åldrar.

Till sist vill jag även rikta ett tack till våra ledare Caisa Lindahl och Sture Kronman som på ett utmärkt sätt stöttade upp och hjälpte oss med allt och alla.

**Classe**

# Jag hade en härlig pirrande känsla då FASSNACHT SLOG REKORD erkänner Åke Brolin från Landskrona

**Landskrona (Simsport)**

**Svenska Simförbundet har egentligen "gynnats" mer än andra förbund i den nya TV-serien Sportvarianten. Av de sex sända programmen har simförbundet haft två med, nämligen simhoppet i Ronneby och simningen i Landskrona. Som simvän är jag naturligtvis personligen glad över detta, och dubbelt glad blev jag och övriga ansvariga för programmet, när vi kunde kröna programserien med ett världsrekord. Jag hade en sådan där härlig pirrande känsla, när Fassnacht slog handen i kaklet och klockan visade 2.03,3 på 200 fjäril. Då visste jag att det var motiverat med simning i Sportvarianten.**

Egentligen var Landskrona-simningen ett vågspel (förlåt vitsen) från början till slut. Ända in i det sista jobbade Ernst Lindahl, Landskronas Ingemar Nilsson och vi på TV med deltagarna. Startfälten blev inte klara förrän dagen innan, och när det gäller huvudfiguren, Hans Fassnacht, så fick vi inte hans slutgiltiga klartecken förrän i Uppsala under Europacupen två dagar innan.

Och ska man vara riktigt ärlig, så tror jag inte vi hade fått så braskande rubriker i tidningarna, om inte Fassnacht ställt upp. Vi hade t. ex. inte fått något världsrekord, och det var ju ändå ett sådant vi var ute efter.

- **En insats**

När det gäller Fassnacht, så tror jag dessutom vi har gjort en liten insats när det gäller nämnde herre och hans relationer med svensk simning. Det har ju varit en offentlig hemlighet att Fassnacht varit måttligt intresserad av Sverige och svensk simning efter EM i Barcelona, då Gunnar Larsson tvålade till honom. Nu kom han till Landskrona, efter vad jag förstår, utan att vara hyperentusiastisk.

**Men efter det första provbadandet i den snabba bassängen så lättade hans humör, och efter världsrekordet så stod det på topp. Inte enbart på grund av rekordet, utan kanske i lika hög grad därför att Landskrona-publiken med hjälp av speakern Reine Odell så helhjärtat hejade fram honom.**

I min intervju med honom efteråt började också västtysken med att tacka publiken för stödet, och jag tror inte det blir några problem att få honom till Sverige i fortsättningen.

För att fortsätta med svårigheterna och tala om annat än sport, så fick vi veckan innan ett ordentligt bakslag i form av återbud från Siw Malmquist. Vi hade bara ett muntligt löfte av henne, inget kontrakt, och därför sprack den godbiten. Hon föredrog Berlin istället.

- **Åskskur störde**

Men den ordentliga kallduschen (en frillevits igen) kom dryga timmen före inspelningen. Åska med vidhängande slagregn fullkomligt dränkte instrument, noter, kameror, sladdar, ja över huvud taget hela Landskrona-badet. Några artistrepetitioner var inte att tänka på, och det var med hjärtat i halsgropen vi avvaktade klockslaget 16, då inspelningen skulle ske. Meningen var annars från början att hela Sportvarianten skulle sändas direkt kl. 18.30, men TV-sändning i färg kräver ordentliga ljusförhållanden, varför detta var en omöjlighet.

Kl. 16 kunde emellertid producenterna Kåge Gimtell, Lennart Jelbe och vi övriga andas ut. Regnet började upphöra, och när vidiobandet i Stockholm började rulla 16.15 höll himlen tätt. Sedan behagade vädret vara vänligt hela tiden, varför allt gick att genomföra enligt planerna. Tyvärr regnade naturligtvis en del åskådare bort under åskskuren, det är jag övertygad om, men de som var närvarande föreföll nöjda, och de hade ju dessutom möjligheten att se Sportvarianten dubbelt. Efter inspelningen var det bara att ta sig hem och knäppa på apparaten och se resultatet.

- **Seriös tanke**

Hur som helst så fick vi på TV klart belägg för att simning är en lämplig sport i denna typ av program. Här handlar det ju inte om en ren sportsändning utan i lika hög grad om underhållning. Därför får programmet en mycket bred täckning och förmodligen en mycket bred publik. Som simvän hoppas jag därför att detta var stor propaganda för sporten, och dessa synpunkter delades till fullo vid "eftersnacket".

**Det finns faktiskt en seriös tanke bakom denna programform. Meningen är nämligen att s. k. döda punkter inom olika idrotter ska fyllas ut med roande underhållning. På detta vis behöver inte åskådaren tycka att ingenting händer, utan han eller hon är hela tiden engagerad.**

Min personliga mening är att t. ex. prisutdelningar är av ondo. Dessa är roliga för pristagarna, men knappast för någon annan. Och det är ju ändå den betalande publiken som bekostar ett idrottsevenemang, så varför inte ge den full valuta. Även en idrottsfantast måste ju rimligtvis tycka att det är trevligare med artistunderhållning än långa släpiga prisutdelningsceremonier.

Visst finns det simvänner (eller hur Gösta Olander) som anser att det här är en ren TV-simning uppblandat med lite underhållning, men jag anser att det är kombination med lika delar av vart och ett. Alltså inte en sportsändning och inte en underhållningssändning, utan en helt ny programform.

**Jag vill i alla fall framhålla att det är omöjligt att genomföra sådant här utan intimt samarbete. Förbundet med Ernst Lindahl i spetsen och Landskrona SS med eldsjälen Ingemar Nilsson och hans kolleger har bistått oss på alla tänkbara sätt, och jag hoppas bara dessa herrar kände på samma sätt som jag, när Fassnacht slog världsrekordet. Vi hade fått ett bra TV-program, Landskrona hade fått ytterligare bevis för sin snabba bassäng och förbundet hade fått propaganda för simsporten.**

**Åke Brolin**

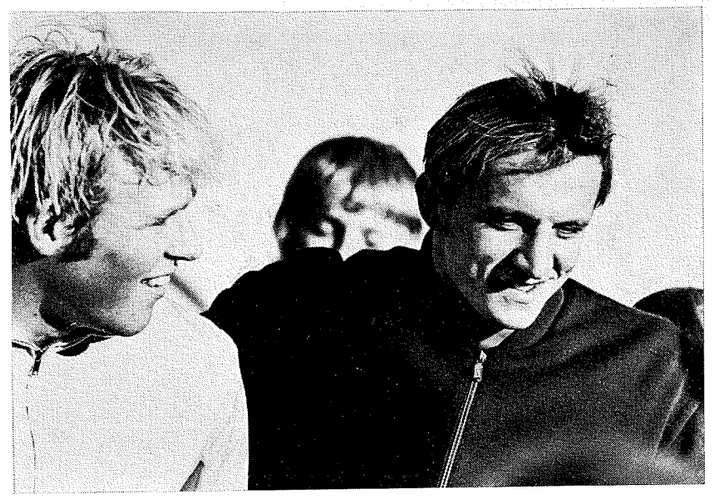

**Huvudfigurer utan att mötas i TV:s "Sportvarianten" i Landskrona — Gunnar Larsson och nyfrälste sverigevännen Hans Fassnacht**

# SPANIEN BACKADE – VI VAR FÖR BRA

Spanien har backat ut från den landskamp i simning för herrar, som sedan länge varit inprickad den 18—19 på Teneriffa, Kanarieöarna. Orsaken var enkel: Spaniens lag simmade så svagt och vårt så bra i Uppsala, att spanska simförbundet ansåg sig för underlägset.

Det första varslet kom veckan efter E-cupen. Eftersom simförbundet vid det laget gjort stora föranstalter för resan, bundit sig för stora åtaganden resetekniskt — bl. a. "utannonserat" att supporters kunde få medfölja på charter-villkor — försökte gen.sekr. Lindahl att få spanjorerna på andra tankar.

— Men det fanns ingen chans, säger Ernst W. Spanjorerna var fast beslutna att inte låta sig utklassas. Veckan därpå fick vi besked att man hellre stod för de ev. utgifter, som förbundet haft och som inte gick att komma ifrån, än man fullföljde de ursprungliga planerna på landskampen.

I pressläggningsmomentet är det enbart klart att det inte blir någon utlandsresa för vårt duktiga herrlag, som väl var förtjänt av den uppmuntran-stimulans, som resan onekligen skulle inneburit.

Nu lär Gunnar, "Bellan" et co. inte bli helt lottlösa. Ernst W. Lindahl lovar:

— Simkommittén är som bäst i färd med att söka hitta andra lösningar — kanske i form av ett vinterläger på Kanarieöarna i stället. Den varianten har vi ju provat förr med viss framgång.


## Inbjudan till Svenskt Mästerskap i konstsim 1971

SVENSKA SIMFÖRBUNDET och S 02 har härmed äran inbjuda till Svenskt Mästerskap i konstsim i Vallhallabadet, Göteborg.

1. OMFATTNING: Solo, par och lag.
2. GENOMFÖRANDE: Tävlingen genomförs enligt Svenska Simförbundets tävlingsregler kapitel VII, varvid de internationella figurserierna enligt regel 772 a-b används.
3. ANMÄLAN i 2 ex. på protokollsblankett (beställs hos Simkanslierna) för figur- och musiksimning insänds till Svenska Simförbundets Kansli, Box 1340, 111 83 STOCKHOLM, så att de är kansliet tillhanda 18/11. Anmälan skall även ange lagledare och domare.
   Efteranmälan kan ske enligt regel 805.
4. PRELIMINÄR TIDSPLAN
   **27/11**
   Kl. 17.00 Upprop, lottning av figurer, jurysammanträde
   Kl. 18.00 Figurtävling
   Kl. 20.15 Musiksimning solo försök
   **28/11**
   Kl. 09.00 Upprop, lottning av figurer, jurysammanträde
   Kl. 09.45 Figurtävling, solo final
   Kl. 16.00 Jurysammanträde
   Kl. 16.45 Musiksimning par final
   Kl. 17.30 Musiksimning solo final
   Kl. 18.30 Musiksimning lag final
   Lottning av startordning äger rum den 19/11 1971, på Svenska Simförbundets kansli kl. 11.00.
5. INKVARTERING OCH UTSPISNING sker genom deltagarnas egen försorg. Upplysningar om möjligheter till inkvartering och utspisning lämnas före den 10/11 av Palle Cardell, tel. 031/20 56 37. Tel.-tid 11.30—13.00.
6. ÖVRIGT
   Upplysningar om tävlingarna lämnas av tävlingsledaren Set Hjärpe, tel. 08/22 60 00 ankn. 2360 eller Marianne Larsson, tel. 08/21 70 80.

De distriktsförbund och föreningar, som önskar sända observatörer, anmäler detta till Simförbundets kansli 08/14 18 30.

SVENSKA SIMFÖRBUNDET — SIMAVDELNINGEN 1902.



## Olofströms kommun söker BADVAKTMÄSTARE

Lönegrad KA 13 och med reglerad befordringsgång.
Sökanden skall ha godkänd livräddningsutbildning.
Tjänsten samordnas med övriga vaktmästaretjänster vid kommunens fritids- och idrottsanläggningar.
Tjänsten skall tillträdas så snart som möjligt efter överenskommelse.
Upplysningar om tjänsten lämnas av fritidsintendent Rörstrand
tel. 0454/413 50.
Ansökan skall vara inkommen till kommunstyrelsen senast den 8.10. 1971,
Box 46, 293 00 OLOFSTRÖM.

# Nästan storslam i NM
# Vi tog 15 guld av 18!

1971 års nordiska mästerskap avhölls i Reykjavik på Island under tiden 14—15 augusti.

Det är inte ofta en svensk simmartrupp tävlar på Island, så både spänningen och stämningen var på topp hos simmarna vid framkomsten fredagen den 13 augusti.

Inkvarteringen skedde på Esja, ett absolut förstklassigt hotell vad både mat och komfort beträffar. Det låg ca tio minuters väg, i lugn promenadtakt, från tävlingsarenan.

Bassängen vi tävlade i var Sundlaugin i Langerdal, en 50-meters bassäng med höga 29° i vattnet vid insimningarna på fredagen. Detta lyckades tävlingsarrangörerna emellertid ändra till 25° som var betydligt lämpligare vid tävlingssammanhang.

För övrigt fanns det längs bassängens långsida runda badkar med sittbänkar (ca tre meter i diameter), inbyggda under vattennivån, med temperaturer mellan 32—42°. Eftersom det saknades bastu, blev dessa badkar väldigt populära bland simmarna efter träning och tävling. Dessutom var det en vacker syn för ögat.

**• Svensk succé**

Tävlingarna blev en succé för Sverige med 15 guld (av 18 möjliga), 7 silver och 5 brons som slutresultat. Mest framgångsrik var vår nye storsimmare Anders "Bellan" Bellbring, som erövrade fyra ind. guld och ett lagguld. Av resultaten att döma, skötte även resten av vår trupp sig alldeles utmärkt. Med ett sådant svenskt lag vågade man verkligen med förväntansfulla "blågula" ögon se mot Europacupen om 14 dagar.

Efter att för första gången ha haft nöjet att arbeta med ett A-landslag, som man måste beundra, kan inte undertecknad låta bli att göra ett tips inför Europacupen: Mina damer, ingenting kan hindra Er från vinst i Italien. Mina herrar, Ni blir trea, och om Ni händelsevis blir fyra, så blir skillnaden några få poäng mellan placeringarna. Lycka till!

(Helt fel tippade ju inte Berndt, som vi vet — red:s anm.)

Åter till Island och söndagskvällens bankett på hotell Saga där orkestern spelade upp till dans efter de obligatoriska talen av delegationscheferna och invigningssången av "The swimming Brazz". Stämningen mellan simmare och ledare var mycket hjärtlig och flera kontakter knöts såväl inom våra egna led, som med våra grannländer.

**• Allt i ull**

På måndagsmorgonen hanns det med ett träningspass för "gänget" på ca 4500 meter, före klockan 10, då det blev rundtur med buss runt delar av Island. Utflykten varade drygt sju timmar och vi fick se de mest underbara platser till toner av bussens "akterkör".

Island är ju känt för sina naturfenomen och dit hör bl. a. Gullfors, kallat det gyllene vattenfallet, den underbara utsikten över Thingvellir, Geisernas enorma vattenspel, och många andra platser som var värda att minnas. Lunch åt vi på Edda, ett trevligt hotell mitt ute i ödemarken.

Har en känsla av att alla, såväl ledare som aktiva, verkligen uppskattade denna utflykt.

Tisdag förmiddag ägnades åt en köprunda i staden. Det var nog inte många som saknade ullvantar, ullmössor och ullhalsdukar i bagaget efter den köprundan. Avslutningslunchen på hotell Esja blea mycket uppskattad av alla. På Island bör man äta får och äntligen fick vi det — fårpannbiffar. Gissa om vi blev glada! Nu kunde vi lämna denna vackra ö med ett minne och ett äventyr rikare.

Till sist vill undertecknad tacka ledarkollegor och simmare för en trevlig och framgångsrik resa.

Resultat se resultatbörsen!

**Berndt Nilsson**

# LIVLIG HÖSTSÄSONG FÖR STOCKHOLMARNA

Stockholm får en livlig höstsäsong i simning — som alltid. Stockholms Simförbund meddelar bl. a. följande — sedan DM i svikt- och höga hopp liksom distriktsmästerskap i konstsim inlett höstsäsongen redan före denna upplagas pressläggning:

Den 9 och 10 oktober går returmatchen i simning mot Göteborg. Till lagledare är Stig Ohlsson utsedd och tränare blir Ronnie Paleski. Stig kommer snarast att meddela vilka av Era medlemmar som är aktuella att försvara Stockholms färger. DENNA GÅNG MÅSTE VI VINNA!

Den 12—13 oktober hålles JDM i Västertorpshallen. Nytt för året är att vi måst införa kvaltider, enär klubbarna ej efterföljt tidigare anmaningar att ej anmäla okvalificerade simmare.

Beträffande övriga tävlingar under höstsäsongen hänvisar vi till förteckning enligt nedan.

**Sanktionerade tävlingar**

Sept. 25 DM i konstsim, GIH-badet kl. 16. 26 Bromma SS, Åkeshov kl. 18.30.

Okt. 9—10 Stadsmatch mot Göteborg, Valhallabadet. 10 Solna SS, Solnabadet kl. 16. 12—13 JDM, Västertorpsbadet kl. 19. 17 Sundbybergs IK, Solnabadet kl. 16. 24 Sim- och IK Hellas, 20-manna.

Nov. 6 Solna SS (Solnaspelen), Solnabadet. 14 Solna SS, Solnabadet kl. 16. 14 Simklubben Neptun, 50-manna och ungd.tävl. 21 Bromma SS, Åkeshov kl. 18.30. 28 SKK 10-manna, Åkeshov.



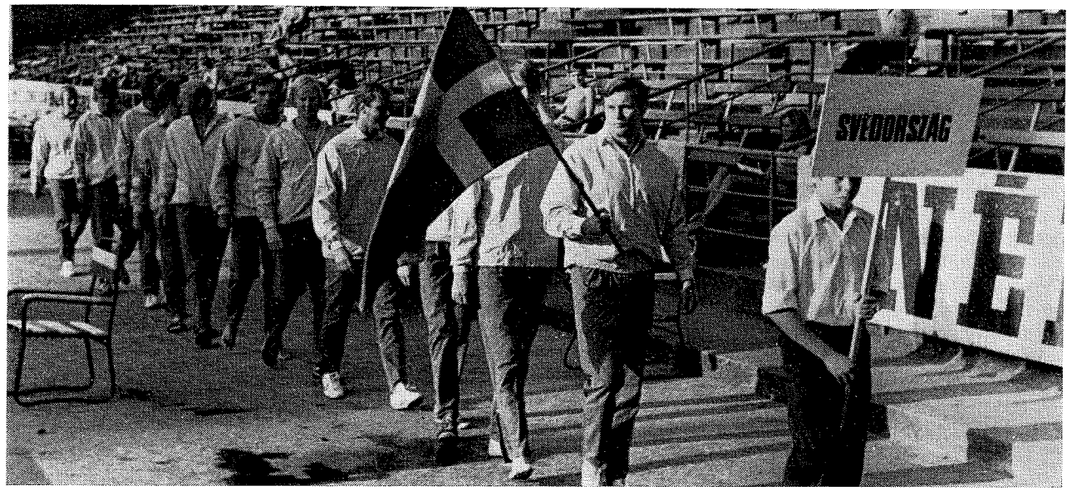


**Här kommer de svenske — intåget i klassiska poloborgen på Margareta-ön i Budapest. Lagkapten Thomas Fjärrstad bär fanan, följd av Mats Jutner, en skymd Tompa Danielsson, Bert Svensson, Lasse Skåål, Lars Fjärrstad, Olle Andersson, "Falla" Fahlén, Kent-Ove Sjöstrand, Ronny Karlsson och Robert Hernadi.**

# Tolken fick inte lov att översätta FRÄNT SVENSKT TACKTAL

**Vi (= pololandslaget) har varit ute och gjort rejäl skandal!**

**Det hände på banketten efter turneringen i Varna. Det svenska tacktalet, framfört av undertecknad, var fränt. Den bulgariska förbundsledningen stoppade halvvägs tolkningen till bulgariska och i slutet reste sig den bulgariske förbundsordföranden och sökte stoppa talet. Det krävs dock större ackustiska förutsättningar, om man vill söka tysta ner en ärligt förbannad skånepåg!!!**

**Reaktionen: rejäla applåder från samtliga gästande landslag — betydligt för att inte säga markant mer uppskattning än den "replik", som värden på direkten levererade. Vilken dock i sin helhet fick översättas av tolken!!!**

**Bakgrunden: i badet fick vi oss ett omklädningsrum anvisat. Där stals på löpande band strumpor, kalsonger (!), skor, skjortor etc. från grabbarna. Vi anmälde fakta till värdfolket och fick en beklagande axelryckning som svar.**

**Senare i turneringen försvann en träningsoverall och ett otal badbyxor — sent men dock "i tid" hade man på bulgariskt håll förstått klassen på våra Speedo-brallor.**

**Toppen nåddes i slutmatchen mot Varna, som spelades med en svenskägd (SKK) boll. Tjugo sekunder efter slutsignalen var bollen försvunnen — i säkerhet inne i gömmorna någonstans i badet. Vänliga krav, som blev mer och mer bestämda och till sist arga från våra polograbbar att få bollen åter möttes med hånleenden.**

**Den svenska ledningen vände sig till bulgariska förbundsmän för att få ett ingripande till stånd. Iskalla axelryckningar blev enda svaret — även sen jag hotat med att på banketten säga vad vi egentligen tyckte om ett sådant sätt att behandla gäster från utlandet.**

**Bankett-talet framfördes med hela truppens godkännande — envar fick före avtåget till banketten vetskap om vad jag ämnade säga i mitt anförande. Den som inte var ense med ledningen om den drastiska åtgärden fick alltså säga sin mening.**

**I matchen Bulgarien—Sverige ansåg jag mig föranlåten anmärka på att man från sekretariatet hela tiden på bulgariska gav hemmalaget upplysningar om den officiella matchtiden. När Bulgarien—Rumänien spelade final vägrade rumänerna fortsätta efter tredje perioden, om inte en neutral tidtagare tillsattes. Den fungerande, bulgar, fifflade uppenbart med tiden.**

**Slutligen: när vi skulle spela mot Varna fick vi tio min. före matchen bekräftelse på att den tjeckoslovakiska domaren skulle döma. Vid inmarschen var domaren plötsligt bulgar! Utan annan kommentar till oss och den utsedde tjeckoslovakiske domaren, att saken var ändrad — bulgaren skulle döma.**

**Annars var saker och ting bra i Bulgarien. Att vi i bland fick offra drygt två timmar — mest väntan — på ett middagsmål, att öl och läsk var dubbelt så varma som varmrätten och ofta blev serverade först till glassen, ehuru beställda vid förrätten, är smådetaljer. Sånt kan inte rubba ett tufft och resvant svenskt pololandslag eller dess ledning i första taget!**

# Det började illa i Bulgarien – "Egges" skada förryckte rytmen

Varna, (Simsport) Det började illa — på många sätt.

Det handlade alltså om pololandslagets stora (och enda) utlandsresa i år, som påbörjades med en femnationsturnering i Varna, bulgarernas stora semesterparadis vid Svarta Havets riviera. Vi förlorade alla fyra matcherna i den egentliga turneringen — i ett par fall med maximum av otur. Vilket inte är menat som bortförklaring eller ursäkt utan avsett som en ren faktaupplysning.

Det manskap vi hade i Bulgarien var tunt. Ett par etablerade landslagsliirare — Larsa Fjärrstad och Jan-Olof Fahlén — skulle enrollera sig med truppen först i Budapest i nästa veckas turnering. Reserverna var inte speciellt prövade i stora sammanhang — landslagstränare Konstantinov, som av kända skäl inte kunde följa med, hade också gett uttryckliga order om att vi så långt möjligt skulle spela med "toppat" manskap genom så många perioder som möjligt i så många matcher som möjligt.

**• Planerna sprack**

De planerna fick sin knäck efter ungefär halvannan period. Då "fastnade" "Egge" Ingelsson mellan två simmande motståndare vid en kontring, fick sin tre gånger skadade och en gång opererade axel helt ur led.

Det blev sjukhustransport, sövning och rättdragning — men polospel för "Egge" var inte att tänka på de närmaste månaderna.

Skadan var inte vital för utgången av första matchen, som gällde Rumänien, favorit och småningom också klar vinnare av turneringen. Men väl för de fortsatta övningarna — jag vågar tvivla på att vi förlorat mot Bulgarien (8—9), Tjeckoslovakien (3—6) och Polen (1—2), om vi haft det ursprungliga laget genom hela turneringen.

Därmed inte sagt att de våra missköttе sig i matcherna eller att reserverna spelade dåligt. Men vi var för tunna, hade för lite rutin i avgörande moment — och fick väl, vad det led, en viss fatalistisk stämning i gänget.

**• Mycket otur**

Den accenturerades också bl. a. på följande sätt:

• Mot tjeckerna hade vi efter underläge i två perioder äntligen kommit lika, 3—3 i tredje perioden och klarat av en uppvisning. Då somnade vi vid en kontring, tjeckerna tog ledningen med 4—3 och vi kunde inte komma igen. Slutperioden förlorades med 0—2.

• Mot Bulgarien var manskapet tänt — alla kände för revansch efter nederlaget mot tjeckerna. Vi fick både "Tompa" Danielsson och Olle Andersson (för första gången i hans unga pololiv) utfoulade men kämpade starkt — inte minst mot en inte alltigenom lyckad domare, sett ur vår synpunkt. Laget kom igen efter upprepade underlägen och hade i slutfasen 8—8. Alldeles i slutsekunden hade Mats Jutner två chanser, hårt tacklad, men sköt rakt på buggemålvakten.

• Mot Polen, som vi numera inte "skall" förlora mot, hade vi svårt få ordning på spelet. Polackerna ledde länge med 1—0, men vi fick omsider kvitterat. Så åkte Olle Andersson på en uppvisning, polackerna gjorde 2—1 och bara en halv period återstod. Thomas gjorde 2—2, snygg lobb i hårt trängt läge — bara för att notera att domaren inte haft förstånd avvakta utan blåst för frikast (!) till Thomas i samma moment som bollen i en snygg lyra seglade i mål.

Hade man inte varit domare själv skulle jag skrivit, att domaren, dr Somoshi från Ungern, med sina 57 år både var för gammal, hade en något förlegad uppfattning om vattenpolo och att han var en fähund, rent ut sagt. Men sånt säger alltså inte en domare om en kollega . . .

Lite tröst för drabbade svenskar var, att vi klart och tydligt slog Varnas stadslag, som spelade som sjätte manskap men utanför den egentliga turneringen. Att det sen blev en dyrbar seger redovisas på annan plats.

**• Harmonin försvann**

"Egges" redan påtalade skada gjorde, att harmonin och säkerheten något försvann — alla visste ju att vi inte hade råd till för hårt spel eller chansningar, så strikt (= löjligt i flera fall) som det dömdes. Folk åkte ur vattnet för blotta kroppskontakten emellanåt, verkade det. i den utpräglade forwards marknad, som domarna bjöd på när det gällde insimningarna.

Nåja, det där var vi ju också snabbt underkunniga om och sökte utnyttja. Dock kände man sig "på bänken" något handikappad, eftersom vi hade det klart tunnaste materialet av lagen och fick se restriktivt på högen av hopsamlade uppvisningar i matcherna.

Av de våra gjorde Mats Jutner, som fick överta "Egges" plats som siste man i försvaret en hyfsad insats. Toppar framåt var Bert Svensson och Olle Andersson — tre mål mot Bulgarien är liktydigt med lika många som han gjort på nära 30 landskamper totalt dessförinnan. Thomas Fjärrstad var förstås en tillgång men liksom "Tompa" i försvaret inte alls fullgod i förhållande till de pretentioner man har på de herrarna.

Ersättarna fick nyttjas flitigt. Skåål har talangen men måste vänja sig av med en del ovanor i fråga om t. ex. bollhållning och sena passningar. Ronny Karlsson är en härlig kämpe, som alltid ger max — synd att Ronny, som definitivt är av hygglig klass, är ofarlig som en tvåäring framför motståndarens mål. Pelle Carlsson lider av klen räckvidd — hade armarna varit lika långa som skägg och hår hade Pelle varit superb i vattnet.

Målvakterna skämde inte på något vis ut sig men skärskådas mera noggrant i anslutning till insatserna i Budapest.

**• Fakta om matcherna**

— Rumänien 2—6: Målgörare: Jutner och "Tompa" Danielsson. Avgörandet kom vid 1—3, då vi med en man mer åkte på 1—4 vid en kontring. Ingelsson skadad och utbytt i period 2.

— Tjeckoslovakien 3—6 (1—2, 1—1, 1—1, 0—2). Målskyttar: Bert Svensson 2, "Tompa" Danielsson 1.

— Bulgarien 8—9. Målgörare: Olle Andersson 3, Bert Svensson 3, Thomas Fjärrstad 2 (1 straff). Två jättechanser i slutet, då domaren först blundade för klar straff mot Pelle Svensson och Jutner sedan hårt tacklad missade på 2-meters och också sköt returen på målvakten. Danielsson utfoulad period 2 efter två dubbeluppvisningar, Olle Andersson utfoulad period 4.

— Polen 1—2. Målskytt: Bert Svensson. Kvitteringsmål i slutet bortdömt — fick frikast istället.

— Varna 4—1. Thomas Fjärrstad 2, Bert Svensson, "Tompa" Danielsson. De många missade chansernas match — vi borde gjort tvåsiffrigt med lite mer skärpa. Kanske trötthet — turneringen hade varit hård och lång i en mycket pressande värme.



# REVANSCH PÅ BULGARIEN
## Men målvaktsproblem att lösa

Budapest (Simsport) Det var ett revanschsuget pologäng, som kom till Bupadest efter diverse besvärligheter — Kent-Ove Sjöstrand saknade plötsligt flygbiljett från Varna, där vi stod utan "Begleiter" och skulle möta diverse problem på en flygplats, där all personal (kl. ca 6 på morgonen) bara kommunicerade på världsspråket bulgariska. Det värmde skönt — i all tryckande hetta i Budapest, som hade värmerekord när vi kom dit — att få beskedet, att förstärkningar var i antågande. Jan-Olof Fahlén och småningom Larsa Fjärrstad förenade sig med våra något sargade och reducerade styrkor.

Låt mig också direkt säga, att det gick betydligt bättre nu. Alla var tända, pallade för en lång och hård (are) turnering till. Vi fick revansch på Bulgarien klart och tydligt, slog också oväntat fast under trista former Holland. Summa summarum slutade vi femma i turneringen på fyra poäng, lika många som Västtyskland spelade ihop, ehuru med något bättre målskillnad än vår.

Ungern, som är på väg att få ett stort och starkt — i alla bemärkelser — manskap till München, vann överlägset och hade egentligen bara problem i en enda match, underligt nog mot Bulgarien. Rumänien, som liksom i Barcelona, oväntat tog stryk av Holland, blev tvåa på samma poäng men bättre målskillnad än Holland.

Tabellen såg ut så här:

| | | | | | | |
|---|---|---|---|---|---|---|
| Ungern | 5 | 5 | 0 | 0 | 33— 9 | 10 |
| Rumänien | 5 | 3 | 0 | 2 | 26—20 | 6 |
| Holland | 5 | 3 | 0 | 0 | 18—21 | 6 |
| V-tyskl. | 5 | 2 | 0 | 3 | 18—24 | 4 |
| Sverige | 5 | 2 | 0 | 3 | 27—36 | 4 |
| Bulgarien | 5 | 0 | 0 | 5 | 21—33 | 0 |

Notabelt — och rätt signifikativt: näst efter Ungern gjorde vi faktiskt mest mål. Men vi släppte också in flest, trots att vi vann två segrar mer än Bulgarien.

**• Målvaktsproblem**

Vi blev nämligen klart och tydligt varse, att vi får problem med vårt landslag i framtiden när det gäller målvakter. Robert Hernadi, trots lovvärda ambitioner och energisk träning, är för liten, har för klen räckvidd och har dessutom problem med sin syn. Kent-Ove Sjöstrand har kanske bättre förutsättningar men ett för dåligt tramp för att kunna bli en riktigt stor målvakt.

På kortare sikt går de här problemen att lösa. PK och aktiva spelare är ense: vi måste kalla gamle (38 — i och för sig ingen pensionsålder för en bollmotare) Rune Johansson under fanorna igen. Så vitt vi vet är "Rumpen" inte helt ointresserad heller.

Dessutom saknade vi givetvis skadade Ingelsson i försvarsarbetet. Nu skulle "Egge" av civila skäl inte vara med i Budapest — hans hemresa var i och för sig förutsedd. Jag tillåter mig ändå för bedömning av helhetsbilden att notera hans frånvaro i den här tunga och krävande turneringen.

Mats Jutner, som skulle överta jobbet, åkte på en rejäl snyting i första matchen — jämför oturen med "Egges" skada i Varna! Mats trodde själv, att trumhinnan gått (fjärde gången i så fall i polo för hans del) men dessbättre var det inte så illa. Mats kunde efter sjukhusbesök — varje morgon och efter någon dag i sällskap med Olle Andersson, som också fick "på örat" — spela fram till turnéslutet. Givetvis innebar dock hans skada, att han tog det lugnt och lite försiktigt — inte bästa utgångsläget för den som skall slåss med motståndarnas centerbusar.

**• Ras i slutet**

Vi inledde igen mot Rumänien, förlorade med 4—9 efter en match som länge var jämn. Vi hade 2—2 efter två perioder och 3—4 efter den tredje — det blev alltså ett ras på 1—5 i den sista, då tre av våra fem uppvisningar kom som ett brev på posten. Givetvis inverkade Mats skada — han lirade inte i slutperioderna. Våra målskyttar var Lars och Thomas Fjärrstad, Fahlén och Olle Andersson.

"Robban" hade haft problem med ljusförhållandena mot rumänerna — andra dagen spelade vi igen sista matchen på sen kvällstid och gav Kent-Ove en chans i målet. Kent-Ove började med att ta ett kanonskott med — hakan! Han var praktiskt taget uträknad och fick alltså bytas ut. Och som sagt var — med det ljuset var "Robban" inget ljus!

Vår kämpaglöd och förmåga att komma igen gav betalt, trots att vi spelade mot dom som brukar vara mest energiska, Västtyskland alltså. Vi hade 1—4 i upptakten, 3—6 och 4—8 i vissa skeden men kom igen och låg under med ett mål, 3—4, efter första perioden, vann tredje med 3—1 och hade när en minut återstod 8—8 — då hade "Tompa" kvitterat i precis fjärde minuten. Redan efter 4.17 och från 10—12 meters håll sköt tyske kaptenen Haverkamp in nian och segermålet.

Våra målskyttar: Fahlén 3, "Tompa" Danielsson och Thomas Fjärrstad, 2 var, samt Mats Jutner.

**• En man mer**

Mot Holland kom vår första seger — detta sedan bestämde jugoslaviske domaren Ivkovic i andra periodens slutskede visat upp Hermsen för brutalt spel — Hermsen slog efter Thomas Fjärrstad utan att träffa. Det innebar att vi alltså resten av matchen var en man mer, Ivkovic kände nog på sig, att straffet var strängt — han gjorde ett par kompensationsbedömningar i form av hårda svenska uppvisningar.

Vi ledde med 2—0 och gjorde 3—2 inom en minut på Hermsens uppvisning. Det var gott "go" i vårt lag, som försvann, när uppvisningen kom. Vi ledde dock mest hela tiden men låg i slutfasen illa till, då holländarna kvitterat till 5—5. Dessutom var i det skedet både Mats Jutner och Fahlén utfoulade. Men Lasse Skåål kom i och satt i de två sista minuterna två smarta bollar bakom duktige Kroon i holländska målet. Skåål fick i fortsättningen heta "Injektionen" efter sitt inhopp.

Utöver Skåål gjorde Mats Jutner 2, Danielsson, Lars Fjärrstad och Olle Andersson de svenska målen.

Ungern var en match vi skulle förbi så skonsamt som möjligt — ingen chans att vinna, ingen anledning matta kampgeist och andra krafter. Efter 6—0 på två perioder tog också magyarerna det lugnt. Skåål reducerade i tredje perioden, som slutade 2—1 till Ungern — sista perioden blev mållös. Siffrorna blev 8—1 — jämför att västtyskarna, som stretade emot som bara den, fick på samma siffror och Holland åkte på 1—6.

**• Uppgörelsens stund**

Så var uppgörelsens stora stund inne — vi skulle alltså möta Bulgarien. Stämningen var förtätad efter vad som skett i Varna. Det var knappt att "buggarna" hälsade på våra killar i badet, ännu mindre på "presidenten" . . .

Vårt folk var laddat och segersuget. Det blev spel därefter — vi ledde med 1—0, 3—1 och 6—3 och hade en seger på 4—5 mål på gång. I slutfasen blev

**Forts. nästa sid.**

det dock, trots order om motsatsen från kanten, spel på försiktighet från vår sida. Ändå var vi vid 7—4 två gånger en man mer i vattnet utan att göra mål. I stället fick bulgarerna — utan att någonsin kunna hota vår seger — runda av till 7—5.

Thomas Fjärrstad hade en stor kväll med fyra mål. Övriga målskyttar var Bert Svensson, som gjorde 1—0 och 2—1, samt Fahlén.

- **Vi har resurser**

Slutsummering: målvaktsfrågan är redan berörd. Försvarsmässigt är vi bra rustade — Jutner växer mer och mer in i rollen, Fahlén är lurig framåt och garvad bakåt. "Tompa" var ilsk på sig själv efter Varna och kom igen med besked.

Anfallsmässigt står vi oss gott — vi håller spelet uppe väl mot nationer som Rumänien, Holland och Västtyskland och spelade långa stunder ut en jämbördig som Bulgarien, då stickningar och insimningar klaffade perfekt. Med bägge bröderna Fjärrstad i laget har vi både bollhållare och distansskyttar så vi klarar oss. Bert Svensson, också i Budapest bättre och "tåligare" än på länge, är vass instickare liksom Olle Andersson, som defensivt har brister men fick en del av dem detaljinstruerade under turneringens lopp.

Skåål var bra under sina få och korta inhopp liksom Ronny Karlsson.

Hemma har vi bra spelare av typ Tommy Sjöstrand, Roffe Svensson för anfallen och Sten Ekman (och Runar Svensson — om han vill). Vi står i och för sig inte illa rustade, om alla vill satsa och slåss om platserna. Alla har fått budet — och är välkomna!

**Frille Sjö**




**Femton lag i div. II**

Femton lag kommer i år att spela div. II-polo och en celeber nykomling är PK glad att notera: Sundsvall har på allvar tagit upp polo på programmet så seriöst, att man satsar på seriespel. Från början hade PK ett lag till att "bolla med" — Västerås b — som emellertid i sista stund fått avstå. Man har funnit att spelarematerialet inte räcker till en så omfattande satsning. VSS är ju allsvenskt och satsar också hårt på juniorsidan, som spelar "full" omgång i vinter också.

Efter omfördelning av lagen får serierna följande sammansättning:

Söder: IF Elfsborg, GKK/Najaden, Karlstads SS, Nässjö SLS, Skövde SS, Örebro PK och Eskilstuna SS.

Norr: Falu SS, SoIK Hellas b, Stockholmspolisens IF, Stockholms KK b, Sundbybergs IK, Sundsvalls SS, Upsala SS samt Sala SS.

Föreningarna har redan erhållit spelprogram och erinras om att snarast insnda uppgifter om sina hemmamatcher. Är det svårt att redan nu lämna uppgifter för matcherna säsongen —72 ber PK att få in uppgifterna om höstens matcher, så att definitivt spelprogram och domarelista kan läggas ut.

PK erinrar om att klubbarna vid fastställande av matchdata så långt möjligt matcherna läggs så att lagen vid långresor kan få chansen att i besparingssyfte spela två matcher på samma resa.

En sak till att tänka på: div. II är nu

# Thomas vår mesta landslagsman

BUDAPEST: Det skrevs svensk polohistoria under turneringen i Budapest: Thomas Fjärrstad tog steget upp som vår mest anlitade internal genom tiderna. I matchen mot Holland, den tredje från slutet, spelade han sin landskamp nummer 125 — dessförinnan toppade Runar Svensson med 124. Totalt har Thomas alltså hunnit med 127 matcher "i blågult" vid det här laget. Att det blir fler för vår — självskrivne — landslagskapten är givet.

— Men jag skall inte spela landslagspolo för länge. Jag siktar på att vara med nästa år, går hårt in för kvalspelet till OS och hoppas verkligen, att vi skall klara kvalet och småningom finna nåd inför olympiska kommittén, så att vi starta i händelse av lyckosamt genomfört kvalspel, säger Thomas.

Att sluta helt och hållet har denne så polofrälste yngling inga som helst planer på. Han fortsätter i sitt kära Kappis med tvillingbrorsan Larsa som duktig och uppskattad tränare.

De bägge tvillingbröderna, som satsat så hårt på polo under en mångfald år har jämsides med träning och ett stort upplagt klubbarbete hållit tidsplanen i sina akademiska studier. Thomas och Lars är färdiga med sina "tunga" akademiska examina — jur. kand. resp. pol. mag. Lars tillträdde den 1 augusti jobbet som generalsekreterare i Stockholms Akademiska Idrottsförbund och Thomas gör sin premiärtjänst på Folksams utredningsavdelning.

Larsa spelade f. ö. sin 110:e landskamp i Budapest — den kom mot Västtyskland, då Bert Svensson (75) och Kent-Ove Sjöstrand (20) jubilerade. Och Jan-Olof Fahlén närmar sig "100-klubben" — kom över 90-strecket i Budapest.

Thomas 125:e match celebrerades — med tal, leven och en mindre minnesgåva. Vad ger man en tvilling — vi satsade på ett bokstöd i form av två identiska elefanter!

**F—e**

---

såpass omfattande och intressant att fler än absolut "närmast sörjande" kan vara intresesrade — åtminstone av resultatet. Meddela TT matchutgången så snart som möjligt och efter v a r j e match — inte bara de som ditt lag vunnit!


## STYRKETRÄNINGEN

är en nödvändig faktor numera i toppsimningen. Svenska Simförbundet är nu färdig med en egen konstruktion, kallad

## COLL-CRAFT

Lika ändamålsenlig och användbar, ehuru förenklad och förbilligad.

**Pris: 75:—**

Förfrågningar och beställningar bedes ställda till Svenska Simförbundet, Sveavägen 29, 111 34 STOCKHOLM.

Upplysningar pr tel. 08/14 18 30.




**70-iaden**

# Gunilla som fru Fortuna var snäll mot Norrland

Som Du förmodligen vet går regionsfinalerna i 70-iaden december—februari och riksfinalerna förmodligen den 19—20/2 i Umeå.

Det är emellertid inte detta, som är viktigt nu utan nu måste vi dra igång nästa omgång, som har distriktsfinaler före den 31 mars 1972.

Av fjolårets erfarenheter har vi lärt oss en del och vi har därför gjort vissa ändringar i den nya omgången.

Först och främst är åldersgruppen denna gång födda 1961 och yngre.

Distanserna blir 50 m frisim, ryggsim, bröstsim och fjärilsim och det tror vi är en uppläggning, som man mycket enklare kan sälja till nybörjare.

Eftersom 70-iaden skall vara en ungdomspropaganda, föreslår vi, att man återupplivar massmönstringstanken, som kom med SUM-SIM. Vi föreslår att man genomför massmönstringen under tiden september—oktober 1971.

Ev. zonfinaler skall vara avslutade före 1 mars 1972 och därpå kommer alltså distriktsfinalen. När denna är avklarad kommer sedan SUM-SIM:s regionsfinaler den 6—7 maj och riksfinalen går den 27—28 maj.

På detta sätt har vi skapat något som har mycket av "Nära-mål"-tanken i sig.

Inom kort kommer RF att sända ut den folder, som vi sammanställt och vi hoppas att Du hjälper till att göra denna tävling till en stor och betydelsefull propaganda för vår idrott.

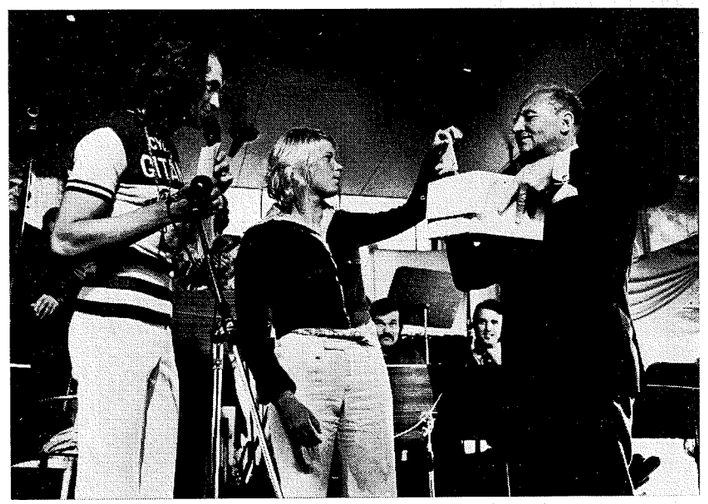

**Claes "Clabbe" af Geijerstam har "miken" i högsta hugg, när Gunilla Wikman leker lyckogudinna och drar vinnaren ur den box, som Sigge Heyner håller i ett effektivt s. k. gaffelgrepp**

Motionskommitténs milsimdrive under tiden 15 maj—5 juli rönte framgång i hela vårt avlånga land. Dragningen hölls i samband med Sveriges Radios program "Opp o poppa" på Gröna Lund i Stockholm tisdagen den 20 juli.

Gunilla Wikman, Stockholms-Polisens IF var Fru Fortuna under överinseende av Sigfrid Heyner, utsedd av Länsstyrelsen som kontrollant, och programledaren Claes af Gejerstam, vilka synes på bilden i full aktion. Gunilla drog deltagarekorten, som insänts av Rolf Sandahl, Skellefteå och Kersti Damber, Vännäs.

Rolf Sandahl, trogen motionsidrottare sedan gammalt — simmar fyra till fem gånger i veckan — var med under SM i Jönköping i två dagar, vilket utgjorde vinsten och fick där informationer om de organisatoriska problemen kring en stortävling av förbundets konsulenter. Rolf var mäkta imponerad, vilket inte vill säga lite enär han var presschef vid skid-SM som Skellefteå fick överta av Skövde i sista stund, den gångna vintern.

Kersti Damber kunde tyvärr ej utnyttja sin vinst men skänkte den till Umeå SS, som tacksamt utnyttjade densamma. Inom parentes kan nämnas att den biljetten kom f. d. storsimmerskan Ingrid Tafvelins dotter till del.

Motionskommittén funderar nu som bäst på en höstdrive för milsimmet och kan för dagen nämna att de uppmanar alla simledare i hela landet att erövra milmärket. Man jobbar mycket bättre sedan man vederkvickt sig med en simtur på en 500 meter. Gör man det till rutin varje gång man är i badet så har man snart erövrat det vackra märket att sätta på kavaj- eller dräktslaget.

Simma alltså — gärna lugnt men också långt!

**Smulle**

---

**— Vi måste få hjälp. Vi har simmarna men inte resurserna.**

**UK-basen Stig Ohlsson vände sig med de orden direkt till Sveriges Olympiska kommitté där man tacksamt registrerade fjärdeplatsen i Europa-cupen. Men också sedan han kunnat konstatera att det finns mer än Gunnar Larsson och Anders Bellbring för München.**

**— Simförbundets möjligheter är just nu begränsade. EM-satsningen tog hårt på kassan. Därför måste vi ha hjälp utifrån.**

**EM-året 1970 kostade bara för Barcelonaäventyret kring 175.000 kr.**

**— Den summan passerar vi ledigt om vi kan genomföra de riktlinjer vi dragit upp inför OS.**

**Simkommittén har där skissat en plan med stora läger i jul och påsk och i början av juli plus veckorna före München. Där ingår också hoppet att ha Gunnar och Anders med i Australien från 15 december och fram till i februari. Där finns starten av Klippans simcentrum (en dyr sak) och där finns kvar idén med de månatliga sammandragningarna av ett landslagsklientel som emellertid måste göras allt snävare på grund av penningbristen.**

**—Det är ur den stora mängd vi haft med på våra samlingar som vi kunnat matcha fram en topp som i alla fall börjar bli litet bred, konstaterar Ohlsson.**

**Nu räcker dock inte pengarna för den satsningen. Landslagsledningen måste koncentrera sig på den lilla elit som finns.**

Bo Alm i GP.

# 11 i Arboga simmade nonstop i nio dygn 50 mil, 4 km. 350 m.



**Milslukare och idiotsimmare i Arboga: Stående fr. v. Torbjörn Jansson, Anders Gustavsson, Anders Jonsson, Anders Röhfors, Nils Lindgren, Bernt Carlsson. Knästående fr. v.: Krister Röhfors, Maj Hagelbäck, Cecilia Röhfors, Barbro Erlandsson och Nina Eriksson.**

ARBOGA, Simsport: Man kallade det själv "VM i idiotsimning" — och förvisso finns det enklare, bekvämare och snabbare sätt att tillryggalägga 50 mil, 4 kilometer, 350 meter. Så långt simmade man nämligen nonstop i Arboga från en torsdagskväll i juli fram till lördag kväll nästa vecka. Det är säkert rekord i sitt slag — förmodligen hade man själv det gamla från i fjor, då man simmade 44 mil, 5 kilometer 100 meter.

Nu delas rekordet på några stycken, noga räknat de 13 tappra på bilden ovan. De började simma torsdagen den 22 juli kl. 18, då Cecilia Röhfors tog första "vakten" och simmade 2.800 meter första timmen, innan Barbro Erlandsson tog över. Sen simmade man oavbrutet med en man i vattnet fram till lördag kväll kl. 18. Nils Lindgren hade sista "passet" och fick de tre sista minuterna av detta maratonlopp sällskap med nio man i laget, som simmade den sista 50:an.

Badmästare Esbjörn Eriksson kontrollerade jippot och Inger Erlandsson fungerade som lagledare. Simningen skedde i Ekbacksbadet i Arboga och pågick alltså i sammanlagt nio dygn.

De individuella insatserna framgår av följande tabell, som lagledare Inger Erlandsson tillställt oss:

| | | | | | | | | |
|---|---|---|---|---|---|---|---|---|
| Cecilia Röhfors | simmade | 21 | tim. | sammanlagt | 5 | mil | 8 km | 200 m |
| Barbro Erlandsson | " | 19 | ,, | ,, | 3 | ,, | 9 ,, | 300 ,, |
| Anders Röhfors | ,, | 19 | ,, | ,, | 4 | ,, | 3 ,, | 800 ,, |
| Anders Jonsson | ,, | 19 | ,, | ,, | 4 | ,, | 6 ,, | 100 ,, |
| Anders Gustavsson | ,, | 18 | ,, | ,, | 3 | ,, | 9 ,, | 300 ,, |
| Nina Eriksson | ,, | 18 | ,, | ,, | 4 | ,, | 0 ,, | 700 ,, |
| Christer Eriksson | ,, | 18 | ,, | ,, | 3 | ,, | 8 ,, | 500 ,, |
| Torbjörn Jansson | ,, | 18 | ,, | ,, | 4 | ,, | 1 ,, | 400 ,, |
| Bernt Carlsson | ,, | 17 | ,, | ,, | 4 | ,, | 3 ,, | 600 ,, |
| Christer Röhfors | ,, | 17 | ,, | ,, | 4 | ,, | 1 ,, | 200 ,, |
| Nils Lindgren | ,, | 17 | ,, | ,, | 3 | ,, | 8 ,, | 000 ,, |
| Alf Lundh | ,, | 4 | ,, | ,, | | ,, | 9 ,, | 000 ,, |
| Maj Hagelbäck | ,, | 11 | ,, | ,, | 2 | ,, | 4 ,, | 800 ,, |

# Prag-simklubb vill ha utbyte

VS Slavia, Prag, har hos förbundet anmält intresse för tävlingsutbyte med svensk förening. Klubben hör till Tjeckoslovakiens bättre: på damsidan är man landsmästare, medan herrar i simserien har placerat sig på tredje plats.

VS Slavia vill inleda ev. utbyte med besök i Sverige sista kvartalet —71 och anser tiden för återbesök lämplig under första halvåret —72.

Betingelser som vanligt: varje klubb står för sina resor, medan hemmaföreningen svarar för kost och logi.

Intresserade föreningar kan skriva direkt till förening under adress: K. Krische, Na Pankraci 34, Praha 4. Föreningens fullständiga adress: Slavia Vysoke Skoly-Praha, Praha 2, Na Zborenci 16.

# Allt perfekt...

**Forts. från sid. 3**

Hänt i veckan. Vilka kändisar dom nu kunde hitta där...

— I den här veckan har Schweiz landslag i simning gästat oss, varit med på träningen och snackat bort ett par timmar på simning i största allmänhet. Schweizarna var på hemväg från sin europacup, som de simmat i Oslo, berättar Lars-Eric. Som också haft stockholmske "demontränaren" Ronnie Paleski på besök en dag under första veckan.

I mer än en form kommer simcentret att märkas i fortsättningen. Simförbundet har redan bestämt, att "centeristerna" skall få simma regionsdelen av SUM-Sim i Skåne av praktiska skäl — dock skall givetvis envars tid placeras in i efterhand i rätt region.

**Lars-Eric Paulsson "lovar" också att Klippan skall hamna på simkartan i fortsättningen. Han konstaterar:**

**— Vi räknar kallt med att Klippans gymnasium skall bli bäst på årets skol-SM! Simcentret har i god demokratisk ordning tagit kontakt med simsektionen i skolans idrottsförening, har fått med ett par medlemmar i dess styrelse och det jobbas hårt på att "vår" skola skall bli topp på SM.**

---

FOTNOT: I fortsättningen kommer **Simsport** givetvis att noga följa med vad som sker i Klippan och ge rapporter i varje nummer. Redan nästa gång har Lars-Eric Paulsson lovat ge inblick i rytmen och rutinerna med en "dagbok" från en Klippan-vecka.



# Region 9 har flest finalister S 02 och Polisen bästa klubbar

**Region nr 9 — Skåne — är flitigaste leverantören av finalister till årets SUM-Sim med 130 stycken. Däremot är det klubbmässigt övervikt för Göteborg — S 02 med 38 och GKK-Najaden trea med 29 — och Stockholm (31 "poliser").**

**Siffrorna för de olika regionerna är följande: 1: 34 st, 2: 66 st, 3: 28 st, 4: 94 st, 5: 14 st, 6: 53 st, 7: 121 st, 8: 36 st och 9: 130 st.**

S 02 38, SPIF 31, GKK-Najaden 29, Kristianstads SLS 27, SK Neptun 26, Helsingborgs S 25, SK GeMa 20, Mariestads SS 20, Ystads SS 16, Södertörns SS 15, Jönköpings SLS 12, Kristinehamns SS 11, Nässjö SLS 11, Borlänge SS 10, Karlskoga SS 10, Malmö S 10, Sollefteå ASS 10, Hudiksvalls SS 9, Södertälje SS 9, Västerås SS 9, SK Ägir 9, Örnsköldsviks ASS 9, Landskrona S 8, Limhamns SS 8, Skövde SS 8, Skara SS 6, Uddevalla SF 8, Upsala S 8, Gävle SS 7, Linköpings ASS 7, Cimbrishamns SS 6, Hallsbergs SK 6, Kumla SS 6, Sundsvalls SS 6, Trelleborgs SS 6, Bjärnums SS 5, Falköpings SS 5, Karlslunds IF 5, Kramfors-Alliansen 5, SK Ran 5, Spårvägens GoIF 5, Timrå AIF 5, Värnamo SS 5, Elfsborgs IF 4, Kiruna SS 4, Lycksele IF 4, Markaryds SS 4, Solna SS 4, Umeå SS 4, Timrå AIF 4, Bodens BK 3, Nora SS 3, Jokkmokks SS 2, Karlstads SS 2, KK Karpen 2, Sundbybergs IF 2, SK Triton 2, Tunafors SK 2, S 71 2, Åtvidabergs SS 2, Ängelholms SS 2, Öjebyns SK 2, Anderstorps SS 1, Arboga SS 1, Avesta SS 1, Brännans IF 1, Danderyds SK 1, Eskilstuna SS 1, SK Delfin 1, Hofors AIF 1, Huskvarna SLS 1, Kalmar SS 1, Kalix SS 1, Korpilombolo IF 1, SK Laxen 1, Norrköpings KK 1, Norrtälje SK 1, Nyköpings SS 1, Oskarshamns SS 1, SK Poseidon 1, Sala SS 1, Sösdala SS 1, Tomelilla SS 1, Trollhättan 1, Vuollerims IF 1, Varbergs GoIF 1, Åhus SS 1.

# REGIONSFINALERNAS BÄSTA RESULTAT

**Simsport är i tillfälle att bjuda en förteckning på de bästa resultaten i varje gren — alltså även placeringarna nedanför de tolv, som är med i finalerna i Gävle.**

**Sammanlagt 87 klubbar levererar finalister enligt följande:**

**1. 400 m frisim flickor B**

| | | | |
|---|---|---|---|
| 1. | Else Gunsten, —57, Kristianstads SLS | | 4.43,6 |
| 2. | Eva Andersson, —57, GKK-Najaden | | 4.51,9 |
| 3. | Britt Marie Jönsson —57, Helsingborgs S | | 4.53,0 |
| 4. | Monica Persson, —57, Bjärnums SS | | 4.54,3 |
| 5. | Barbara Schroeder, —57, Örebro SS | (DR) | 4.56,7 |
| 6. | Karin Sarvik, —57, Mariestads SS | | 4.57,5 |
| 7. | Gunilla Forslund, —58, Upsala S | | 4.58,3 |
| 8. | Inger Lundström, —57, SK Gema | | 4.58,6 |
| 9. | Lena Hernö, —58, Falköpings SS | | 4.59,7 |
| 10. | Maria Nygren, —57, Örnsköldsviks SS | (DR) | 5.00,4 |
| 11. | Liselott Hammargren, —57, Helsingborgs S | | 5.00,8 |
| 12. | Ulrika Ottosson, —58, SK Neptun | | 5.02,1 |
| | Monica Dahlin, —58, Ystads SS | | 5.02,1 |
| 14. | Eva Malmgren, ä57, SK Neptun | | 5.02,4 |
| 15. | Birgitta Appelfeldt, ö57, Västerås SS | | 5.03,9 |
| 16. | Diana Olsson, —57, Södertälje SS | | 5.05,2 |
| 17. | Margareta Rutqvist, —57, Mariestads SS | | 5.05,3 |
| 18. | Anita Andersson, —57, SK Ägir | | 5.06,3 |
| 19. | Irene Granath, —59, Södertörns SS | | 5.07,4 |
| 20. | Ann Davidsson, —58, GKK-Najaden | | 5.07,9 |
| 21. | Tnomai Karageorgiou, —60, SK Neptun | | 5.08,1 |
| 22. | Maria Bäck, —57, Sollefteå ASS | | 5.08,7 |
| 23. | Marie Johansson, —58, Timrå AIF | | 5.08,8 |
| 24. | Agneta Ahlgren, —57, Jönköpings SLS | | 5.10,3 |
| 25. | Agneta Sandgren, —58, Jönköpings SLS | | 5.10,5 |
| 26. | Ulla Karin Solum, —57, Borlänge SS | | 5.12,9 |
| 27. | Pia Strand, —58, S 02 | | 5.13,4 |
| 28. | Lena Sjöholm, —57, Polisens IF | | 5.14,3 |
| 29. | Carina Nilsson, —57, SK Gema | | 5.16,4 |
| 30. | Margareta Renfeldt, —57, SK GeMa | | 5.16,5 |
| 31. | Maria Löfgren, —58, Luleå SS | | 5.18,9 |
| 32. | Elsy Adolfsson, —57, Bromma SS | | 5.19,3 |
| | Tiina Siilin, —57, Limhamns SS | | 5.19,3 |
| 34. | Irene Bävman, —57, Karlstads SS | | 5.19,4 |
| 35. | Marie Carlsson, —58, SK Ran | | 5.21,2 |

**100 m bröstsim flickor D**

| | | |
|---|---|---|
| 1. | Jeanette Persson, —61, Cimbrishamns SS | 1.29,5 |
| 2. | Ann Christine Busk, —61, Sundbybergs IK | 1.36,1 |
| 3. | Yvonne Carlsson, —61, S 02 | 1.38,0 |
| 4. | Eva Blomster, —61, Västerås SS | 1.38,1 |
| 5. | Cecilia Granath, —61, Falköpings SS | 1.38,2 |
| 6. | Ingrid Lindblom, —661, Huskvarna SLS | 1.39,4 |
| 7. | Ingrid Levin, —61, Sösdala SS | 1.39,6 |
| 8. | Anette Nordberg, —61, Hallsbergs SK | 1.39,6 |
| 9. | Carina Hägglund, —2, Södertörns SS | 1.39,7 |
| 10. | Anneli Larsen, —61, SK Neptun | 1.39,8 |
| 11. | Caroline Eriksson, —61, Södertälje SS | 1.40,0 |
| 12. | Elisabeth Johansson, —61, Kalir SS | 1.40,4 |
| 13. | Eva Forsén, —61, Harnäs-Skutskärs SS | 1.40,7 |
| 14. | Carina Andersson, —61, SK Ran | 1.40,9 |
| 15. | Lena Svensson, —62, Landskrona SS | 1.41,0 |
| | Birgitta Hedenius, —61, Sundsvalls SS | 1.41,0 |
| 17. | Åse Larsson, —61, Kristianstads SLS | 1.41,1 |
| 18. | Anette Lundström, —61, SK GeMa | 1.41,9 |
| | Cecilia Sjöholm, —61, Polisens IF | 1.41,9 |
| 20. | Ann Christin Vuopio, —61, Finspångs SK | 1.42,1 |
| 21. | Ingrid Nilsson, —62, KK Karpen | 1.43,1 |

**100 m bröstsim pojkar D**

| | | |
|---|---|---|
| 1. | Alf Oskarsson, —61, Karlskoga SS | 1.35,1 |
| 2. | Bo Salomonsson, —61, Södertörns SS | 1.35,3 |
| 3. | Lars Falkman, —61, Kristinehamns SS | 1.35,3 |
| 4. | Göran Henriksson, —62, Åhus SS | 1.36,3 |
| 5. | Douglas Stuart, —61, S 02 | 1.36,6 |
| 6. | Mats Olsson, —61, Sundsvalls SS | 1.37,1 |
| 7. | Stefan Jönsson, —61, Cimbrishamns SS | 1.37,2 |
| | Jonas Andersson, —61, Limhamns SS | 1.37,2 |
| 9. | Mats Ladeborn, —61, Varbergs GoIF | 1.37,5 |
| 10. | Mikael Bertrand, —62, Mariestads SS | 1.37,6 |
| 11. | Thomas Dahl, —61, GKK-Najaden | 1.37,8 |
| 12. | Hans von Bahr, —61, Karlstads SS | 1.38,1 |
| | Jan Frisk, —61, Brännans IF | 1.38,1 |
| 14. | Åke Nyhlén, —62, Karlskoga SS | 1.38,4 |
| 15. | Anders Gadd, —61, Skärets SS | 1.39,0 |
| 16. | Claes Persson, —61, SK Triton | 1.40,0 |
| 17. | Ulf Wilhelmsson, —61, SK Neptun | 1.40,5 |
| 18. | Lars Göran Blomdal, —61, SK Ägir | 1.41,2 |
| 19. | Mats Petersson, —61, KK Karpen | 1.41,3 |
| 20. | Joakim Svensson, —62, Kristianstads SLS | 1.41,9 |
| 21. | Lars Wernblom, —61, Sollefteå ASS | 1.43,2 |
| 22. | Anders Jönsson, —61, Ystads SS | 1.43,3 |

**100 m ryggsim flickor C**

| | | |
|---|---|---|
| 1. | Eva Karin Andersson, —59, Trelleborgs SS | 1.17,9 |
| 2. | Suzanne Martinsson, —59, Kristianstads SLS | 1.18,0 |
| 3. | Elisabeth Gustavsson, —60, Skara SS | 1.19,4 |
| | Katarina Stattin, —60, Sollefteå ASS | 1.19,4 |
| 5. | Marianne Tour, —59, SK Neptun | 1.19,5 |
| 6. | Marina Olsson, —59, Helsingborgs S | 1.19,8 |
| 7. | Anneli Björk, —59, Hallsbergs SK | 1.20,2 |
| 8. | Marie Folkesson, —59, Kristianstads SLS | 1.20,4 |
| 9. | Ingrid Husberg, —59, Värnamo SS | 1.21,1 |
| 10. | Anita Harnefors, —59, S 02 | 1.21,3 |
| 11. | Pia Ottosson, —60, Mariestads SS | 1.21,7 |
| 12. | Lena de Val, —59, Åtvidabergs SS | 1.22,2 |

13. Helen Rekke, —59, SK GeMa 1.22,8
14. Chatarina Ljungkvist, —60, Åhus SS 1.23,2
15. Isa Palmberg, —59, Jönköpngs SLS 1.23,3
16. Christina Jonsson, —59, Hudiksvalls SS 1.23,8
17. Ann Christin Christiansson, —59, SK Triton 1.24,4
18. Monica Blomster, —59, Skara SS 1.24,5
19. Cecilia Hansson, —60, Kristianstads SLS 1.24,6

**100 m ryggsim pojkar C**

1. Dan Eliasson, —59, Ystads SS 1.15,9
2. Lars Davidsson, —59, Helsingborgs S 1.16,8
3. Jonnie Lundström, —59, SK Ran 1,17,5
4. Jan Thorell, —59, Södertörns SS 1.18,6
5. Claes Holmén, —59, Trollhättans SS 1.19,5
   Thomas Bäck, —60, Nora SS 1.19,5
7. Ove Eklöf, —59, Danderyds SK 1.20,6
8. Mats Nylén, —59, Kumla SS 1.20,7
9. Roger Isaksson, —59, Bodens BK 1.21,4
10. Mikael Warstedt, —60, Södertörns SS 1.21,7
11. Peter Eriksson, —59, Nora SS 1.22,2
    Peter Wåhlbergs, —59, Kristinehamns SS 1.22,2
13. Peter Ahlberg, —59, GKK-Najaden 1.22,4
14. Anders Olovsson, —59, SK GeMa 1.22,5
15. Johan Hård, —59, Polisens IF 1.23,0
16. Per Eskilsson, —60, Helsingborgs S 1.23,4
    Lennart Berggren, —59, SK GeMa 1.23,4
18. Lars Olov Löfgren, —60, Luleå SS 1.23,6
    Tommy Lindell, —59, Polisens IF 1.23,6
20. Gunnar Stattin, —59, Kramfors-alliansen 1.23,7
21. Arvo Kobli, —59, Linköpings ASS 1.23,8
22. Håkan Dahlström, —60, Wisby SS 1.23,9
    Björn Guttman — 23 —, —59, Örbyhus SK 1.24,4
24. Jan Ove Johansson, —60, Kristianstads SLS 1.24,6
25. Mats Stenberg, —59, Mariestads SS 1.24,7
    Ulf Sandin, —59, Kramfors-alliansen 1.24,7
27. Lars Sandström, —59, Varberg GoIF 1.25,1
28. Torgny Molander, —59, Kristinehamns SS 1.25,7
29. Mikael Andersson, —59, Tunafors SK 1.25,9
30. Magnus Wilsson, —60, Värnamo SS 1.26,0
    Hans Lidén, —60, IFK Lidingö 1.26,0

**100 m fjärilsim flickor B**

1. Eva Andersson, —57, GKK-Najaden 1.09,4
2. Else Gunsten, —57, Kristianstads SLS 1.12,3
3. Pia Lindgren, —57, Ystads SS 1.12,4
4. Gunilla Eriksson, —57, S 02 1.13,2
5. Annika Eriksson, —57, Karlslunds IF (DR) 1.13,7
6. Katarina Aronsson —57, Nässjö SLS 1.13,8
7. Eva Idre, —57, Polisens IF 1.14,1
8. Ulrika Ottosson, —58, SK Neptun 1.15,4
   Karin Johansson, —57, Örnsköldsvik ASS 1.15,4
10. Eva Lindahl, —58, SK Neptun 1.16,6
    Yvonne Berg, —57, Mariestads SS 1.16,6
12. Lena Persson, —58, Falköpings SS 1.16,9
13. Marie Thörning, —58, Linköpings ASS 1.17,6
14. Diana Olsson, —57, Södertälje SS 1.18,1
15. Agneta Ahlgren, —57, Jönköpings SLS 1.18,3
16. Britt Marie Jönsson, —57, Helsigborgs S 1.18,5
17. Lena Hernö, —58, Falköpings SS 1.19,0
18. Gunilla Svensson, —58, Hallsbergs SK 1.19,4
19. Monica Carlsson, —57, Södertälje SS 1.19,5
    Annacarin Granholm, —57, Sollefteå ASS 1.19,5
21. Gunilla Hedblom, —57, SK Ägir (DR) 1.19,6
22. Maria Andersson, —58, Trelleborgs SS 1.19,7
23. Liselott Hammargren, —57, Helsingborgs S 1.19,8
24. Margareta Fenfelt, —57, SK GeMa 1.20,3
    Monica Andersson, —7, GKK-Najaden 1.20,3
26. Ulla Karin Solum, —57, Borlänge SS 1.20,4
27. Jola Hansson —57 S 02 1.20,7

**100 m fjärilsim pojkar B**

1. Jan Ekman, —57, Hudiksvalls SS 1.04,8
2. Anders Larsson, —57, SK Neptun 1.08,3
3. Fredrik Weiner, —57, Skövde SS 1.09,5
4. Peter Pettersson, —57, SL Laxen 1.09,6
5. Leif Simonsson, —57, Uddevalla SF 1.09,8
6. Roger Mårtensson, —57, Limhamns SS 1.10,2
7. Göran Berg, —58, Linköpings ASS 1.11,4
8. Crister Olovsson, —57, SK GeMa 1.11,5
9. Benny Losson, —57, Landskrona SS 1.12,4
10. Bengt Qvist, —58, Skövde SS 1.12,8
11. Peter Larsson, —57, Trelleborgs SS 1.13,1
12. Kaj Timlin, —57, Kiruna SS 1.13,5
13. Jonas Olsson, —57, Södertörns SS 1.13,9
14. Boo Falkman, —58, Kristinehamns SS 1.13,9
15. Gunnar Johansson, —57, Nässjö SLS 1.14,2
    Pekka Seitala, —58, SK Neptun 1.14,2
17. Gunnar Johansson, —57, Mariestads SS 1.14,6
18. Ingvar Spetsmark, —57, Uddevalla SF 1.15,0
19. Roger Hansson, —57, Uddevalla SF 1.15,4

**100 m frisim flickor A**

1. Anita Zarnowiecki, —54, S 02 (DR) 1.01.8
2. Irwi Johansson, —54, GKK-Najaden 1.02,4
3. Gunilla Andersson, —55, SK Neptun 1.02,5
4. Eva Wikner, —55, Polisens IF 1.02,6
   Gunilla Jonsson, —54, Malmö S 1.02,6
6. Carina Eriksson, —55, Gävle SS (DR) 1.02,9
7. Inger Andersson, —54, Jönköpings SLS 1.03,4
8. Karin Odgaard, —55, Malmö S 1.03,5
9. Barbro Olsson, —55, Helsingborgs S 1.03,9
   Camilla Hoffer, —56, Kristianstads SLS 1.03,9
11. Ann Mårdbrink, —56, S 02 1.04,2
12. Ann Christin Fransson, —54, Markaryds SS 1.04,3
13. Gunilla Wikman, —55, Polisens IF 1.05,0
14. Nina Simm, —55, Lycksele IF (DR) 1.05,1
15. Anette Wilhelmsson, —55, Malmö S 1.05,4
16. Gabriella Wenell, —56, Jönköpings SLS 1.05,5
17. Gunilla Magnusson, —56, GKK-Najaden 1.05,8
    Annika Hessman, —56, Gävle SS 1.05,8
19. Kerstin Asp, —56, Polisens IF 1.06,0
    Ann Christin Ångström, —54, Lycksele IF 1.06,0
21. Ulla Eriksson, —56, Gävle SS 1.06,1
22. Lena Forsgren, —55, Polisens IF 1.06,2
    Lena Gustavsson, —56, Polisens IF 1.06,2
24. Marie Louise Vösu —55, Borlänge SS 1.06,4
    Lena Nygren, —55, Sala SS 1.06,4
    Jeanette Pettersson, —56, IF Elfsborg 1.06,4
27. Yvonne Möller, —56, Mariestads SS 1.06,5
28. Anita Seth, —54, GKK-Najaden 1.06,8
    Pia Borgström, —55, Motala SS 1.06,8

**100 m frisim pojkar A**

1. Thomas Göransson, —55, Helsingborgs S 56,1
2. Bernt Zarnowiecki, —54, S 02 56,4
3. Johny Jangmo, —54, Jönköpings SLS 56,6
4. Christer Gustavsson, —54, SK Ägir 57,8
5. Lennart Knauf, —55, S 02 58,0
6. Inge Andersson, —56, Kristianstads SLS 58,3
7. Börje Holmberg, —54, Timrå AIF 58,4
   Christer Andersson, —54, SK Ägir 58,4
9. Göran Bäck, —54, Sundsvalls SS 58,6
10. Göran Kron, —55, Linköpings ASS 58,7
11. Lennart Johansson, —54, Polisens IF 58,8
12. Bo Nilsson, —55, GKK-Najaden 58,9
    Thomas Ek, —56, S 02 58,9
14. Lars Nielsen, —55, Trelleborgs SS 59,2
    Per Berglund, —55, Spårvägens GoIF 59,2
16. Ronny Bäckström, —55, Jokkmokks SS 59,3
    Leif Jonsson, —54, Tunafors SK 59,3
    Tomas Karreman, —54, Katrineholms SS 59,3
    Bengt Rask, —54, Markaryds SS 59,3
    Ralf Huke, —56, Malmö S 59,3
21. Risto Kaipainen, —55, Polisens IF 59,5
    Claes Börjesson, —54, Södertörns SS 59,5
    Claes Göran Olsson, —55, Södertälje SS 59,5
    Lennart Johansson, —54, Nässjö SLS 59,5
25. Lars Kvarfordh, —56, Norrtälje SK 59,6
    Mats Widerström, —54, SK Poseidon 59,6
27. Anders Widing, —54, Polisens IF 59,7
    Håkon Iversön, —55, Helsingborgs S 59,7
29. Pär Hult, —56, Jönköpings SLS 59,8
30. Peter Carlsson, —55, Jönköpings SLS 60,0
    Staffan Karlsson, —55, SK Neptun 60,1
    Anders Lindell, —54, Malmö S 60,1
    Anders Lundström, —55, SK GeMa 60,1

**100 m medley flickor D**

1. Jeanette Persson, —61, Cimrishamns SS 1.25,8
2. Helena Holmqvist, —61, Uddevalla SF 1.26,4
3. Anette Lundström, —61, SK GeMa 1.30,4
4. Maria Falk, —61, Västerås SS 1.30,9
5. Marie Nilsson, —61, Ystads SS 1.31,2
6. Carina Andersson, —61, SK Ran 1.32,3
   Ingrid Nilsson, —62, KK Karpen 1.32,3
8. Annette Nordberg, —61, Hallsbergs SK 1.32,5
9. Susanne Cederberg, —61, S 71 1.33,7
10. Lena Svensson, —62, Landskrona SS 1.33,9
11. Charlotta Engdahl, —61, Örebro SS 1.34,2
12. Ann Christine Busk, —61, Sundbybergs IK 1.34,6
    Yvonne Carlsson, —61, S 02 1.34,6
14. Caroline Eriksson, —61, Södertälje SS 1.34,8
15. Marie Eriksson, —61, Linköpings ASS 1.35,0
16. Maria List, —61, Värnamo SS 1.35,6
17. Ingela Eriksson, —61, Kramfors-alliansen 1.36,3
18. Anneli Larsen, —61, SK Neptun 1.37,8
19. Marie Häggqvist, —61, Timrå AIF 1.38,2
20. Eva Andersson, —62, Åhus SS 1.38,5

**100 m medley pojkar D**

1. Thomas Dahl, —61, GKK-Najaden 1.25,3
2. Lars Falkman, —61, Kristinehamns SS 1.25,7
3. Bo Salomonsson, —61, Södertörns SS 1.26,1
4. Åke Nyhlén, —62, Karlskoga SS 1.26,9
5. Kenneth Eriksson, —61, Polisens IF 1.27,9
6. Danny Stuart, —61, S 02 1.28,7
7. Mikael Bertrand, —62, Mariestads SS 1.28,9
8. Alf Oskarsson, —61, Karlskoga SS 1.29,0
9. Michael Edstedt, —61, Umeå SS 1.29,5
10. Claes Persson, —61, SK Triton 1.29,6
11. Dennis Wennström, —61, SK GeMa 1.29,8
12. Peter Lindgren, —61, Ystads SS 1.30,5
13. Jerker Holm, —62, Malmö S 1.32,0
14. Göran Henriksson, —62, Åhus SS 1.33,0
15. Kurt Laitamaa, —62, Korpilombolo GIF 1.33,4
16. Anders Flink, —61, Borlänge SS 1.33,5
17. Krister Lilja —61, SK Neptun 1.34,5
18. Anders Dahlberg, —61, GKK-Najaden 1.35,4
19. Ulf Löfdahl, —62, Helsingborgs S 1.35,6
    Mats Petersson, —61, KK Karpen 1.35,6
21. Björn Kindlund, —62, Polisens IF 1.35,7
    Thomas Persson, —62, Södertörns SS 1.35,7
23. Nils Liedberg, —62, Limhamns SS 1.36,3

**4×100 m medley pojkar**

1. Limhamns SS 4.30,6
2. Polisens IF 4.31,1
3. Jönköpings SLS 4.32,2
4. SK Ägir 4.32,6
5. Kristianstads SLS 4.34,1
   Helsingborgs S 4.34,1
7. S 02 4.34,3
8. Spårvägens GoIF 4.34,8
9. GKK-Najaden 4.39,3
10. SK Neptun 4.40,4
11. Sollefteå ASS 4.40,6
12. Upsala S 4.41,6
13. Södertälje SS 4.41,8
14. Linköpings ASS 4.42,0
15. Polisens IF, lag 2 4.42,8
16. Malmö S 4.43,4
17. Avesta SS 4.45,3
18. Skövde SS 4.46,4
19. Kristinehamns SS 4.46,5
20. Värnamo SS 4.46,8
21. Finspångs SK 4.47,0
    Tunafors SK 4.47,0
23. S 02, lag 2 4.49,7
24. Timrå AIF 4.50,3
15. Västerås SS 4.51,6
26. Eskilstuna SS 4.51,9
27. Uddevalla SF 4.53,0
28. Karlskoga SS 4.54,5

**400 m frisim flickor A**

1. Irwi Johansson, —54, GKK-Najaden 4.43,8
2. Gunilla Jonsson, —54, Malmö S 4.45,4
3. Camilla Hoffer, —56, Kristianstads SLS 4.48,1
4. Anita Zarnowiecki, —54, S 02 4.49,4
5. Barbro Olsson, —55, Helsingborgs S 4.50,5
6. Carina Eriksson, —55, Gävle SS 4.52,8
7. Inger Andersson, —54, Jönköpings SLS 4.55,8
8. Eva Wikner, —55, Polisens IF 4.56,1
9. Jeanette Pettersson, —56, IF Elfsborg 4.56,8
10. Yvonne Möller, —56, Mariestads SS 4.57,6
11. Gabriella Wenell, —56, Jönköpings SLS 5.00,3
12. Lena Johansson, —56, Sollefteå ASS 5.00,9
13. Gunilla Wikman, —55, Polisens IF 5.02,5
14. Gunilla Magnusson, —56, GKK-Najaden 5.05,6
15. Lena Forsgren, —55, Polisens IF 5.06,2
16. Marie Sundeborg, —56, Huskvarna SLS 5.06,3
17. Birgitta Frank —54, Bromma SS 5.06,7
18. Pia Borgström, —55, Motala SS 5.08,0
19. Ulla Eriksson, —56, Gävle SS 5.08,8
20. Eva Lotta Kihlberg, —55, Oskarshamns SS 5.10,2
21. Annemo Nyberg, —55, Kristinehamns SS 5.12,4
22. Ann Karlsson, —56, Oxelösunds SS 5.12,7
23. Agneta Hansson, —55, Trelleborgs SS 5.17,6
24. Yvonne Jonsson, —54, Jönköpings SLS 5.18,3

**200 m bröstsim flickor B**

1. Monica Andersson, —57, GKK-Najaden 2.57,2
2. Ann Katrin Wiman, —58, SK Neptun 2.58,4
3. Åsa Johansson, —58, Kristianstads SLS 2.58,6
4. Monica Persson, —57, Bjärnums SS 3.00,0
5. Pia Zätterström, —57, Limhamns SS 3.01,7
6. Eva Gustafsson, —57, Spårvägens GoIF 3.02,4
   Agneta Fuchs, —57, SK Neptun 3.02,4
8. Annika Johansson, —58, SK Poseidon 3.02,6
9. Karin Lindskog, —57, GKK-Najaden 3.02,8
10. Liselott Hammargren, —57, Helsingborgs S 3.03,7
11. Ulla Morin, —57, Malmö S 3.04,1
12. Anita Bäckman, —57, Hudiksvalls SS 3.04,6
13. Vivianne Westin, —57, Eskilstuna SS 3.04,8
14. Maud Andersson, —58, Arboga SS 3.05,3
15. Anneli Pannula —57, Köpings SS 3.06,7
16. Eva Milger, —57, Södertörns SS 3.07,5
17. Diana Olsson, —57, Södertälje SS 3.07,6
18. Susanne Haglund, —58, Örnsköldsviks ASS 3.07,9
    Åsa Karlsson, —58, Helsingborgs S 3.07,9

**200 m bröstsim pojkar B**

1. Tony Wallin, —57, Polisens IF 2.43,9
2. Anders Larsson, —57, SK Neptun 2.47,3
3. Per Olov Bergqvist, —57, Sundsvalls SS 2.49,3
4. Roger Hansson, —57, Uddevalla SF 2.49,5
5. Gunnar Johansson, —57, Mariestads SS 2.50,8
6. Jan Ekman, —57, Hudiksvalls SS 2.53,5
7. Lars Arvidsson, —57, Brännans IF 2.54,2
8. Kjell Gannby, —57, SS Delfinen 2.54,3
9. Leif Simonsson, —57, Uddevalla SF 2.56,0
10. Rolf Pettersson, —57, Södertälje SS 2.56,4
11. Seppo Ovaskainen, —57, Karlskoga SS 2.56,6
12. Per Fridh, —58, Nässjö SLS 2.57,3
13. Patrik Juhlin, —57, Luleå SS 2.58,8
14. Per Hugo Spetz, —57, Trollhättans SS 2.59,2
15. Jonas Olsson, —57, Södertörns SS 2.59,3
16. Hans Moberg, —57, Alingsås SLS 2.59,4
    Jan Frennberg, —57, Växjö SS 2.59,4
18. Kaj Timlin, —57, Kiruna SS 2.59,6
    Magnus Johansson, —57, Markaryds SS 2.59,6
20. Håkan Carlsson, —57, Gävle SS 2.59,9
21. Ulrik Sellman, —57, Hvetlanda SS 3.00,2
22. Stefan Kärnhall, —57, Nässjö SLS 3.00,9
23. Björn Solum, —57, Borlänge SS 3.02,2
24. Åke Ståhl, —57, Sösdala SS 3.02,6
25. Leif Andersson, —57, Södertörns SS 3.02,8
26. Anders Nilsson, —57, Köpings SS 3.03,3
27. Gunnar Nyman, —57, Örebro SS 3.03,7
28. Ulf Hamrén, —57, Sundsvalls SS 3.03,9
29. Magnus Eriksson, —58, Alingsås SLS 3.04,4
30. Johan Sevver, —57, SK Neptun 3.04,5
31. Conny Askeröd, —57, Skövde SS 3.04,9
    Håkan Nilsson, —57, Oskarshamns SC 3.04,9

**200 m ryggsim flickor A**

1. Anita Zarnowiecki, —54, S 02 2.33,4
2. Ann Kristin Ångström, —54, Lycksele IF 2.38,1
3. Eva Carlson, —54, Tunafors SK 2.38,8
4. Gunilla Andersson, —55, SK Neptun 2.39,0
5. Harriet Gustavsson, —56, Karlskoga SS (DR) 2.39,1
6. Ingrid Engman, —54, SK GeMa 2.41,6
   Marie Louise Vösu, —55, Borlänge SS 2.41,6
8. Ingmari Nilsson, —54, GKK-Najaden 2.42,7
   Ann Christin Fransson, —54, Markaryds SS 2.42,7
10. Gunilla Wikman, —55, Polisens IF 2.43,3
11. Carina Hiljebäck, —56, Polisens IF 2.43,5
12. Kerstin Pettersson, —54, Sala SS 2.44,6
13. Ylva Sirenius, —56, S 02 2.44,7
14. Karin Odgaard, —55, Malmö S 2.44,9
15. Inger Strömblad, —56, Upsala S 2.45,3
16. Anette Wilhelmsson, —55, Malmö S 2.45,6
17. Eva Landqvist, —56, Örebro SS (DR) 2.45,7
18. Lena Östlund, —56, SK GeMa 2.47,1
19. Monica Pagnander, —56, Skärets SS 2.47,2
20. Kerstin Asp, —56, Polisens IF 2.48,1
    Ann Chatrin Horn, —55, Södertörns SS 2.48,1
22. Kerstin Hellström, —54, Stockholms KK 2.49,2
23. Berit Larsson, —56, Skara SS 2.49,4

24. Anette Carlsson, —56, Trollhättans SS 2.49,5
25. Jane Ahlin, —56, Södertörns SS 2.50,2

**200 m ryggsim pojkar A**

1. Inge Andersson, —56, Kristianstads SLS 2.17,6
2. Leif Eriksson, —55, Upsala S 2.18,5
3. Göran Westerlund, —56, Karlstads SS 2.25,3
4. Jerker Wilson, —56, Värnamo SS 2.25,9
5. Bernt Zarnowiecki, —54, S 02 2.26,2
6. Thomas Ek, —56, S 02 2.26,6
7. Anders Ottosson, —55, SK Ägir 2.26,8
8. Christer Andersson, —54, SK Ägir 2.26,9
9. Börje Holmberg, —54, Timrå AIF 2.27,7
10. Bo Nilsson —55, GKK-Najaden 2.27,8
11. Risto Kaipainen, —55, Polisens IF 2.29,0
12. Kenneth Gustavsson, —56, Upsala S 2.29,1
13. Tomas Andersson, —55, Sollefteå ASS 2.29,2
14. Claes Börjesson, —54, Södertörns SS 2.29,8
15. Claes Göran Olsson, —55, Södertälje SS 2.30,1
16. Göran Kron, —55, Linköpings ASS 2.30,4
17. Stefan Widell, —55, Värnamo SS 2.30,8
18. Lennart Sjöholm, —54, Ystads SS 2.31,7
19. Kjell Styrén, —54, GKK-Najaden 2.31,8
20. Bo Sjögren, —55, Jönköpings SLS 2.32,7
21. Pär Månsson, —54, Sollefteå ASS 2.33,2
22. Göran Bäck, —54, Sundsvalls SS 2.33,3
23. Thomas Jannergren, —55, Spårvägens GoIF 2.33,8
24. Kari Lindros, —56, Södertlje SS 2.34,0
    Veikko Mattola, —56, Södertälje SS 2.34,0
26. Bengt Håkansson, —56, Karlslunds IF 2.34,4
27. Stefan Andersson, —55, Nyköpings SS 2.34,5
28. Göran Hällnert, —56, Norrköpings KK 2.34,8
29. Kjell Johansson, ö56, Trollhättans SS 2.35,6
30. Jan Larsson, —55, Gävle SS 2.35,8
    Jan Peter Sjögren, —56, Avesta SS 2.35,8
32. Carl Olov Filipsson, —55, Lidköpings GSS 2.35,9
33. Glenn Palstam, —54, S 02 2.36,6

**50 m fjärilsim flickor D**

1. Jeanette Persson, —61, Cimrishamns SS 39,3
2. Helena Holmqvist, —61, Uddevalla SF 39,4
3. Yvonne Carlsson, —61, S 02 41,2
4. Carina Andersson, —61, SK Ran 42,5
5. Annette Nordberg, —61, Hallsbergs SK 42,7
6. Maria Falk, —61, Västerås SS 43,1
7. Lena Svensson, —62, Landskrona SS 43,3
   Charlotta Engdahl, —61, Örebro SS 43,3
9. Marie Nilsson, —61, Ystads SS 43,8
10. Susanne Cederberg, —61, S 71 43,9
11. Anette Lundström, —61, SK GeMa 44,1
12. Maria List, —61, Värnamo SS 44,6
13. Marie Eriksson, —61, Linköpings ASS 44,7
14. Marie Häggqvist, —61, Timrå AIF 44,7
15. Ingela Eriksson, —61, Kramfors-alliansen 44,8
16. Anne Lindqvist, —61, Hallsbergs SK 44,9
17. Britt Marie Lind, —61, KK Karpen 45,9
18. Lena Sandgren, —61, Jönköpings SLS 46,2
19. Anneli Larsen, —61, SK Neptun 46,4
    Ingrid Nilsson, —62, KK Karpen 46,4

**50 m fjärilsim pojkar D**

1. Dannie Stuart, —61, S 02 39,0
   Lars Falkman, —61, Kristinehamns SS 39,0
3. Lars Lindqvist, —61, Bjärnums SS 39,3
4. Peter Lindgren, —61, Ystads SS 39,4
5. Dennis Wennström, —61, SK GeMa 39,5
   Bo Salomonsson, —61, Södertörns SS 39,5
7. Alf Oskarsson, —61, Karlskoga SS 41,7
   Åke Nyhlén, —62, Karlskoga SS 41,7
9. Jörgen Olsson, —61, Kristinehamns SS 42,0
10. Thomas Dahl, —61, GKK-Najaden 42,3
11. Kenneth Eriksson, —61, Polisens IF 42,8
12. Jerker Holm, —62, Malmö S 43,0
13. Göran Henriksson, —62, Åhus SS 43,0
14. Pär Warnerfelt, —62, Vuollerims SK 43,4
15. Anders Flink, —61, Borlänge SS 43,5
16. Claes Persson, —61, SK Triton 43,8
17. Mikael Bertrand, —62, Mariestads SS 44,0
    Tommy Andersson, —61, Åhus SS 44,0
19. Krister Lilja, —61, SK Neptun 44,9
20. Michael Edstedt, —61, Umeå SS 45,0
    Kent Sandell, —61, Kristianstads SLS 45,0

**100 m frisim flickor C**

1. Suzanne Martinsson, —59, Kristianstads SLS 1.05,8
2. Irene Granath, —59, Södertörns SS 1.08,5
3. Marina Olsson, —59, Helsingborgs S 1.09,0
4. Anita Harnefors, —59, S 02 1.09,4
   Pia Ottosson, —60, Mariestads SS 1.09,4
6. Christina Jonsson, —59, Hudiksvalls SS 1.09,7
7. Katarina Stattin, —60, Sollefteå ASS 1.10,0
8. Monisa Blomster, —59, Skara SS 1.10,4
9. Eva Karin Andersson, —59, Trelleborgs SS 1.10,6
10. Thomai Karageorgeiou, —60, SK Neptun 1.10,7
11. Eva Maria Hammarström, —59, Kramfors-alliansen 1.10,9
12. Karin Enfeldt, —59, Alingsås SLS 1.11,1
    Ulla Theliander, —59, Skärets SS 1.11,1
14. Margareta Karlsson, —60, Skövde SS 1.11,3
15. Birgitta Wiig, —59, Sundsvalls SS 1.11,4
16. Anette Andersson, —59, Södertälje SS 1.11,6
    Birgitta Wälitalo, —59, Kiruna SS 1.11,6
18. Åsa Westerberg, —59, Malmå IF 1.11,7
    Karin Karlsson, —59, KK Karpen 1.11,7
20. Yvonne Lindqvist, —59, Polisens IF 1.11,8
    Isa Palmberg, —59, Jönköpings SLS 1.11,8
22. Ylva Persson, —60, Borlänge SS 1.12,0
23. Charlotte Örne, —59, GKK-Najaden 1.12,3

**100 m frisim pojkar C**

1. Dan Eliasson, —59, Ystads SS 1.04,0
2. Mats Nylén, —59, Kumla SS 1.05,6
3. Anders Olovsson, —59, SK GeMa 1.06,6
4. Magnus Green, —59, Trelleborgs SS 1.07,5
   Lars Davidsson, —59, Helsingborgs S 1.07,5
6. Åke Nyberg, —59, Timrå AIF 1.07,6
   Lennart Berggren, —59, SK GeMa 1.07,6
8. Pether Wåhlberg, —59, Kristinehamns SS 1.08,2
9. Jan Thorell, —59, Södertörns SS 1.08,5
10. Gunnar Stattin, —59, Kramfors-alliansen 1.08,7
11. Ulf Dernhagen, —59, Solna SS 1.08,8
12. Mats Ekdahl, —59, Nässjö SLS 1.08,9
13. Jonnie Lundström, —59, SK Ran 1.09,0
14. Tommy Lindell, —59, Polisens IF 1.09,1
    Arvo Kobli, —59, Linköpings ASS 1.09,1
16. Thomas Künneke, —59, Bromma SS 1.09,2
17. Ove Nylén, —59, Kumla SS 1.09,6
18. Lars Ask, —59, Skövde SS 1.09,9
19. Björn Edvardsson, —59, Wisby SS 1.10,1
20. Thomas Bäck, —60, Nora SS 1.10,3
    Håkan Svensson, —59, Kristianstads SLS 1.10,3
22. Tomas Granström, —59, Vuollerims SK 1.10,7
    Mats Stenberg, —59, Mariestads SS 1.10,7
24. Peter Ahlberg, —59, GKK-Najaden 1.11,0
    Claes Holmén, —59, Trollhättans SS 1.11,0
    Jörgen Nilsson, —60, Ystads SS 1.11,0
    Mats Jönsson, —59, Landskrona SS 1.11,0

**200 m medley flickor B**

1. Diana Olsson, —57, Södertälje SS 2.37,8
2. Eva Andersson, —57, GKK-Najaden 2.40,4
3. Liselott Hammargren ,—57, Helsingborgs S 2.41,8
4. Karin Johansson, —57, Örnsköldsviks ASS (DR) 2.43,6
   Ulla Karin Solum, —57, Borlänge SS 2.43,6
   Britt Marie Jönsson, —57, Helsingborgs S 2.43,6
7. Ulrika Ottosson, —58, SK Neptun 2.44,5
8. Else Gunsten, —57, Kristianstads SLS 2.44,7
9. Gunilla Forslund, —58, Upsala S 2.45,3
10. Anna Lena Lundberg, —58, Öjebyns IF 2.45,5
11. Margareta Rutqvist, —57, Mariestads SS 2.45,8
12. Lena Persson, —58, Falköpings SS 2.45,9
13. Irene Bävman, —57, Karlstads SS 2.46,0
    Pia Zätterström, —57, Limhamns SS 2.46,0
15. Inger Lundström, —57, SK GeMa 2.46,1
16. Margareta Alm, —57, Borlänge SS 2.46,8
17. Katarina Aronsson, —57, Nässjö SLS 2.46,9
18. Lena Sjöholm, —57, Polisens IF 2.47,8
19. Annika Ericson, —57, Karlslunds IF 2.47,9
20. Pia Strandh, —58, S 02 2.48,0
21. Karin Lindskog, —57, GKK-Najaden 2.48,8
22. Agneta Ahlgren, —57, Jönköpings SLS 2.49,8
23. Barbara Schroeder —57, Örebro SS 2.49,9
24. Gunilla Lundberg, —57, Umeå SS 2.50,0
    Ann Katrin Wiman, —58, SK Neptun 2.50,0
26. Mari Thörning, —58, Linköpings ASS 2.51,0
27. Monica Andersson, —57, GKK-Najaden 2.51,3
28. Ann Davidsson, —58, GKK-Najaden 2.51,4

**200 m medley pojkar B**

1. Jan Ekman, —57, Hudiksvalls SS 2.26,4
2. Anders Larsson, —57, SK Neptun 2.28,2
3. Gunnar Johansson, —57, Mariestads SS 2.33,3



4. Benny Olsson, —57, Landskrona SS 2.33,5
5. Boo Falkman, —58, Kristinehamns SS 2.35,7
6. Roger Mårtensson, —57, Limhamns SS 2.36,1
7. Tony Wallin, —57, Polisens IF 2.36,4
8. Leif Simonsson, —57, Uddevalla SF 2.36,5
9. Crister Olovsson, —57, SK GeMa 2.37,0
   Leif Andersson, —57, Södertörns SS 2.37,0
11. Lars Näslund, —57, Örnsköldsviks ASS 2.38,0
12. Sonny Isaksson, —57, S 02 2.38,8
    Dag Unosson, —57, Trollhättans SS 2.38,8
14. Göran Berg, —58, Linköpings ASS 2.39,0
15. Anders Rutqvist, —58, Mariestads SS 2.39,5
    Johan Nyberg, —57, Nässjö SLS 2.39,5
17. Per Fridh, —58, Nässjö SLS 2.41,0
18. Jonas Olsson, —57, Södertörns SS 2.41,2
19. Pär Gabrielsson, —57, Trollhättans SS 2.41,6
20. Tomas Bäck, —57, Borlänge SS 2.42,3
    Mikael Falkenström, —57, Avesta SS 2.42,3
22. Kaj Timlin, —57, Kiruna SS 2.42,6
23. Ingvar Spetsmark, —57, Uddevalla SF 2.42,7

**4×100 m frisim flickor**

1. GKK-Najaden 4.18,5
2. Malmö S 4.19,1
3. Polisens IF 4.22,3
4. S 02 4.23,2
5. Gävle SS 4.25,5
6. Jönköpings SLS 4.28,3
7. SK Neptun 4.28,6
8. Helsingborgs S 4.30,4
9. Kristianstads SLS 4.31,1
10. Polisens IF, lag 2 4.31,9
11. Sollefteå ASS (DR) 4.33,2
12. Västerås SS 4.33,4
13. Borlänge SS (DR) 4.33,9
14. Karlslunds IF (DR) 4.35,2
15. Mariestads SS 4.36,4
16. GKK-Najaden, lag 2 4.36,7
    Södertälje SS 4.36,7
18. Timrå AIF 4.37,8
19. SK GeMa 4.38,5
20. Upsala S 4.40,4
21. Polisens IF, lag 3 4.41,8
22. SK Ägir 4.43,7
23. Skara SS 4.43,8
24. Södertörns SS 4.44,6
25. Linköpings ASS 4.45,7
26. Gävle SS, lag 2 4.46,1
27. Bromma SS 4.46,3
28. S 02, lag 2 4.46,6
29. GKK-Najaden, lag 3 4.48,3

**400 m frisim pojkar B**

2. Anders Larsson, —57, SK Neptun 4.30,0
2. Jan Ekman, —57, Hudiksvalls SS 4.35,0
3. Per Fridh, —58, Nässjö SLS 4.35,7
4. Dan Eliasson, —59, Ystads SS 4.40,5
5. Gunnar Johansson, —57, Mariestads SS 4.41,8
6. Lars Näslund, —57, Örnsköldsviks ASS 4.43,4
7. Christer Olovsson, —57, SK GeMa 4.44,1
8. Anders Rutqvist, —58, Mariestads SS 4.44,2
9. Per Holmqvist, —57, Västerås SS 4.47,4
10. Johan Nyberg, —57, Nässjö SLS 4.49,5
11. Benny Olsson, —57, Landskrona S 4.49,7
12. Lars Davidsson, —59, Helsingborgs S 4.50,6
13. Pekka Seitola, —58, SK Neptun 4.51,0
14. Mats Dänsel, —57, Spårvägens GoIF 4.51,8
15. Kaj Timlin, —57, Kiruna SS 4.52,5
16. Ulf Zackrisson, —58, IF Elfsborg 4.53,0
17. Ove Lindkvist, —58, Borlänge SS 4.53,1
18. Tomas Eskilsson, —58, Helsingborgs S 4.54,2
19. Ante Zachrisson, —58, SK Neptun 4.55,4
20. Mikael Nyström, —58, SK Neptun 4.57,8
21. Leif Andersson, —57, Södertörns SS 4.58,7
22. Magnus Green, —59, Trelleborgsc SS 4.59,5
23. Björn Sonesson, —57, Limhamns SS 5.00,1
24. Jan Eriksson, —58, GKK-Najaden 5.01,0
25. Bo Hallberg, —57, Åtvidabergs SS 5.01,7
26. Anders Tjäder, —57, Hvetlanda SS 5.02,0
27. Jan Marklund, —57, Alingsås SLS 5.02,6
28. Ingvar Spetsmark, —57, Uddevalla SF 5.03,8
29. Anders Rantatalo, —57, Kiruna SS 5.04,5
    Göran Andersson, —58, Limhamns SS 5.04,5

**100 m bröstsim flickor C**

1. Birgitta Wiig, —59, Sundsvalls SS (DR) 1.24,4
2. Anna Lindberg, —59, Sollefteå ASS 1.25,3
3. Ann Sofi Roos, —59, Kristianstads SLS 1.26,7
4. Ann Christin Melin, —59, Södertörns SS 1.27,5
5. Marie Louise Drott, —59, S 02 1.28,5
6. Cecilia Åström, —60, Örnsköldsviks ASS 1.28,7
7. Anette Fredriksson, —60, S 02 1.28,8
8. Ylva Persson, —60, Borlänge SS 1.29,1
9. Elisabeth Gustavsson, —60, Skara SS 1.29,5
10. Gunni Öberg, —59, Bodens BK 1.29,7
11. Britt Inger Ström, —59, Jokkmokks SS 1.29,8
12. Marie Lindström, —59, Hofors AIF 1.30,5
13. Cathrin Ljunggren, —59, Kalmar SS 1.30,9
14. Lena Nordstrand, —59, Stockholms KK 1.31,2
    Carin Milger, —60, Södertörns SS 1.31,2
16. Siv Hammar, —59, Hudiksvalls SS 1.31,4
17. Angelica Lendt, —59, Trelleborgs SS 1.31,5
18. Berit Waraa, —59, SK Taktik 1.31,6
19. Suzanne Nordvall, —59, SK Neptun 1.31,7
    Annika Wingård, —59, Skärets SS 1.31,7
21. Carina Elfström, —60, Hudiksvalls SS 1.31,8
    Ylva Ottosson, —59, SK Neptun 1.31,8
23. Helena Göransson, —59, Gävle SS 1.31,9
24. Mona Andersson, —60, Hallsbergs SK 1.32,3
25. Irja Dahlman, —60, Värnamo SS 1.32,4
26. Lena Johansson, —59, Norrköpings KK 1.32,6
27. Åsa Haraldsson, —59, Lycksele IF 1.32,8
    Pia Ottosson, —60, Mariestads SS 1.32,8
29. Birgitta Wälitalo, —59, Kiruna SS 1.32,9
    Susanne Jonsson, —60, Värnamo SS 1.32,9
    Kristina Björklund, —60, Kristianstads SLS 1.32,9
    Ann Christin Christiansson, —57, SK Triton 1.32,9
33. Lotta Råhlander, —60, Danderyds SK 1.33,1
34. Ann Charlotte Myrestam, —60, Umeå SS 1.33,4
    Elisabeth Wärlens, —59, Hammenhögs SS 1.33,4

**100 m bröstsim pojkar C**

1. Ulf Dernhagen, —59, Solna SS 1.23,7
2. Björn Mattsson, —59, Skövde SS 1.24,9
3. Jan Färgh, —59, Polisens I 1.25,5
4. Ulf Jönsson, —60, Tomelilla IF 1.26,5
5. Mats Stenberg, —59, Mariestads SS 1.26,5
   Bengt Johnsson, —59, Kristianstads SLS 1.26,5
7. Tom Östergaard, —59, Olofströms SC 1.27,6
8. Håkan Svensson, —59, Kristianstads SLS 1.27,7
9. Ove Nylén, —59, Kumla SS 1.28,0
10. Claes Jonsson, —60, Karlslunds IF 1.29,4
11. Anders Jägerbrink, —59, Kalmar SS 1.29,7
12. Thomas Künneke, —59, Bromma SS 1.30,2
13. Hans Öhman, —59, Sundsvalls SS 1.30,3
14. Per Unander, —59, Sundsvalls SS 1.30,7
15. Tomas Granström, —59, Vuollerims SK 1.30,9
    Greger Karlsson, —59, Värnamo SS 1.30,9
17. Lars Svensson, —60, Kristianstads SLS 1.31,0
18. Thomas Bäck, —60, Nora SS 1.31,4
19. Torgny Molander, —59, Kristinehamns SS 1.31,5
    Peter Jonssonh, —59, Cimrishamns SS 1.31,5
21. Ove Ohlsson, —59, Tunafors SK 1.31,8
22. Jörgen Eriksson, —60, S 02 1.32,4
    Stefan Arvidsson, —59, S 02 1.32,4
24. Mats Nylén, —59, Kumla SS 1.32,5
    Mats Ekdahl, —59, Nässjö SLS 1.32,5
26. Lars Sandström, —59, Varbergs GIF 1.32,6
27. Arvo Kobli, —59, Linköpings ASS 1.33,0
28. Magnus Olsson, —59, SK Poseidon 1.33,2
29. Dan Schreiber, —59, Växjö SS 1.33,3
30. Mats Andersson, —59, Åhus SS 1.33,5

**200 m ryggsim flickor B**

1. Diana Olsson, —57, Södertälje SS 2.33,8
2. Eva Andersson, —57, GKK-Najaden 2.39,0
3. Pia Zätterström, —57, Limhamns SS 2.39,4
4. Gunilla Lundberg, —57, Umeå SS 2.42,5
5. Pia Strand, —58, S 02 2.42,5
6. Anna Lena Lundberg, —58, Öjebyns IF 2.42,7
7. Ann Reinoldsson, —57, GKK-Najaden 2.44,3
8. Karin Johansson, —57, Örnsköldsviks ASS 2.44,6
9. Barbara Schroeder, —57, Örebro SS 2.46,0
10. Ulrika Ottosson, —58, SK Neptun 2.46,2
11. Lena Persson, —58, Falköpings SS 2.46,7
12. Annica Johansson, —58, Hallsbergs SK 2.47,1
13. Yvonne Berg, ——57, Mariestads SS 2.47,5
14. Gunilla Forslund, —58, Upsala S 2.47,7
15. Britt Marie Jönsson, —57, Helsingborgs S 2.47,9

| | | |
|---|---|---|
| 16. | Elsy Adolfsson, —57, Bromma SS | 2.48,5 |
| 17. | Birgitta Appelfeldt, —57, Västerås SS | 2.49.0 |
| 18. | Karin Lindskog, —57, GKK-Najaden | 2.49,5 |
| 19. | Agneta Ahlgren, —57, Jönköpings SLS | 2.49,5 |
| 20. | Majken Elfström, —58, Hudiksvalls SS | 2.49.8 |
| | Carina Andersson, —58, Borlänge SS | 2.49,8 |
| | Lena Sjöholm, —57, Polisens IF | 2.49,8 |
| 23. | Ann Davidsson, —58, GKK-Najaden | 2.50,1 |

**200 m ryggsim pojkar B**

| | | |
|---|---|---|
| 1. | Fredrik Weiner, —57, Skövde SS | 2.27,8 |
| 2. | Sonny Isaksson, —57, S 02 | 2.29,6 |
| 3. | Jan Ekman, —57, Hudiksvalls SS | 2.30,0 |
| 4. | Roger Mårtensson, —57, Limhamns SS | 2.34,4 |
| 5. | Göran Berg, —58, Linköpings ASS | 2.36,0 |
| | Bo Carlson, —57, Landskrona S | 2.36,0 |
| 7. | Boo Falkman, —58, Kristinehamns SS | 2.36,3 |
| 8. | Anders Larsson, —57, SK Neptun | 2.36,5 |
| 9. | Björn Persson, —58, Ystads SS | 2.37,4 |
| 10. | Bengt Svensson, —57, Tunafors SK | 2.37,7 |
| 11. | Anders Rutqvist, —58, Mariestads SS | 2.39,1 |
| 12. | Magnus Johansson, —57, Markaryds SS | 2.39,3 |
| 13. | Torbjörn Gustavsson, —58, Skara SS | 2.40,0 |
| 14. | Leif Andersson, —57, Södertörns SS | 2.41,2 |
| 15. | Lars Näslund, —57, Örnsköldsviks ASS | 2.41,4 |
| 16. | Kåre Eriksson, —58, Polisens IF | 2.41,9 |
| 17. | Gunnar Johansson, —57, Nässjö SLS | 2.43,3 |
| 18. | Ante Zachrisson, —58, SK Neptun | 2.44,2 |
| 19. | Björn Carlborg, —57, Byske IF | 2.44,8 |
| 20. | Mikael Nyström, —58, SK Neptun | 2.47,1 |
| 21. | Stefan Flink, —57, Borlänge SS | 2.47,8 |
| | Göran Pettersson, —57, Nässjö SLS | 2.47,8 |
| 23. | Lennart Andersson, —57, Södertälje SS | 2.48,5 |
| | Jan Marklund, —57, Alingsås SLS | 2.48,5 |
| 25. | Gunnar Johansson, —57, Mariestads SS | 2.49,6 |
| | Magnus Jönsson, —57, Skara SS | 2.49,6 |

**200 m fjärilsim flickor A**

| | | |
|---|---|---|
| 1. | Eva Wikner, —55, Polisens IF | 2.30,2 |
| 2. | Gunilla Andersson, —55, SK Neptun | 2.31,1 |
| 3. | Anita Zarnowiecki, —54, S 02 | 2.36,5 |
| 4. | Carina Eriksson, —55, Gävle SS | 2.36,7 |
| 5. | Camilla Hoffer, —56, Kristianstads SLS | 2.37,5 |
| 6. | Gunilla Magnusson, —56, GKK-Najaden | 2.39,0 |
| 7. | Marina Eklöf, —56, Mariestads SS | 2.41,6 |
| 8. | Nina Simm, —55, Lycksele IF | 2.42,6 |
| 9. | Jeanette Pettersson, —56, IF Elfsborg | 2.43,9 |
| 10. | Lena Johansson, —56, Sollefteå ASS | 2.44,1 |
| 11. | Anita Seth, —54, GKK-Najaden | 2.44,3 |
| 12. | Gunilla Jonsson, —54, Malmö S | 2.45,4 |
| 13. | Gun Eriksson, —56, GKK-Najaden | 2.46,6 |
| 14. | Inger Andersson, —54, Jönköpings SLS | 2.46,8 |
| 15. | Ingrid Engman, —54, SK GeMa | 2.47,0 |
| | Kerstin Hellström, —54, Stockholms KK | 2.47,0 |
| 17. | Anette Wilhelmsson, —55, Malmö S | 2.47,4 |
| 18. | Renee EK, —55, S 02 | 2.48,3 |

**200 m fjärilsim pojkar A**

| | | |
|---|---|---|
| 1. | Per Berglund, —55, Spårvägens GoIF | 2.21,1 |
| 2. | Risto Kaipainen, —55, Polisens IF | 2.21,5 |
| 3. | Christer Andersson, —54, SK Ägir | 2.22,0 |
| 4. | Bertil Svensson, —56, Polisens IF | 2.22,6 |
| 5. | Lennart Johansson, —54, Polisens IF | 2.24,5 |
| 6. | Thomas Göransson, —55, Helsingborgs S | 2.24,9 |
| 7. | Dag Arild Hansen, —54, Helsingborgs S | 2.25,0 |
| 8. | Peter Carlsson, —55, Jönköpings SLS | 2.25,3 |
| 9. | Hans Verban, —54, Limhamns SS | 2.25,4 |
| 10. | Bernt Zarnowiecki, —54, S 02 | 2.26,3 |
| 11. | Jan Peter Sjögren, —56, Avesta SS | 2.26,4 |
| 12. | Jan Magnusson, —55, Kristinehamns SS | 2.26,5 |
| 13. | Per Wiss, —54, Katrineholms SS | 2.27,1 |
| 14. | Göran Westerlund, —56, Karlstads SS | 2.27,9 |
| 15. | Conny Karlsson, —56, Ystads SS | 2.28,0 |
| 16. | Leif Eriksson, —55, Upsala S | 2.29,6 |
| 17. | Börje Holmberg —54, Timrå AIF | 2.29,8 |
| 18. | Thomas Ek, —56, S 02 | 2.30,5 |
| 19. | Bengt Jönsson, —55, Sollefteå ASS | 2.31,1 |
| 20. | Anders Häggqvist, —55, Timrå AIF | 2.31,3 |
| 21. | Bengt Rask, —54, Markaryds SS | 2.31,6 |
| 22. | Håkon Iversön, —55, Helsingborgs S | 2.33,3 |
| 23. | Lars Lundkvist, —54, Helsingborgs S | 2.33,6 |
| 24. | Göran Kron, —55, Linköpings ASS | 2.35,1 |
| 25. | Bo Sjögren —55, Jönköpings SLS | 2.36,3 |
| 26. | Ronny Bäckström, —55, Jokkmokks SS | 2.38,3 |
| 27. | Stefan Andersson, —55, Nyköpings SS | 2.39,6 |
| 28. | Hans Boqvist, —56, Karlstads SS | 2.40,6 |
| 29. | Bo Landerstedt, —55, GKK-Najaden | 2.41,3 |
| 30. | Lars Erixon, —55, Finspångs SK | 2.41,4 |
| 31. | Göran Johansson, —54, Kiruna SS | 2.42,8 |
| 32. | Per Johansson, —56, Kumla SS | 2.43,3 |
| 33. | Stefan Lund, —56, Karlslunds IF | 2.43,8 |
| 34. | Hans Österberg, —56, Malmö S | 2.44,5 |

**100 m frisim flickor D**

| | | |
|---|---|---|
| 1. | Helena Holmqvist, —61, Uddevalla SF | 1.15,4 |
| 2. | Jeanette Persson, —61, Cimrishamns SS | 1.15,5 |
| 3. | Ingela Eriksson, —61, Kramfors-alliansen | 1.19,9 |
| 4. | Maria Falk, —61, Västerås SS | 1.20,0 |
| 5. | Charlotta Engdahl, —61, Örebro SS | 1.20,2 |
| | Lena Svensson, —62, Landskrona SS | 1.20,2 |
| 7. | Anette Lundström, —61, SK GeMa | 1.21,5 |
| 8. | Marie Nilsson, —61, Ystads SS | 1.22,9 |
| | Lena Nordström, —61, SK Ran | 1.22,9 |
| | Yvonne Carlsson, —61, S 02 | 1.22,9 |
| 11. | Susanne Cederberg, —61, S 71 | 1.23,0 |
| 12. | Eva Blomster, —61, Västerås SS | 1.23,5 |
| | Anette Nordberg, —61, Hallsbergs SK | 1.23,5 |
| 14. | Maria List, —61, Värnamo SS | 1.24,6 |
| 15. | Ingrid Nilsson, —62, KK Karpen | 1.24,8 |
| 16. | Annika Juhlin, —62, Västerås SS | 1.25,3 |
| 17. | Anneli Larsen, —61, SK Neptun | 1.25,5 |
| 18. | Susann Ackum, —61, Norrtälje SK | 1.25,6 |
| 19. | Marie Borglund, —61, Karlslunds IF | 1.26,4 |
| 20. | Ingrid Walheim, —61, Danderyds SK | 1.26,5 |
| 21. | Marie Häggqvist, —61, Timrå AIF | 1.26,6 |
| 22. | Caroline Eriksson, —61, Södertälje SS | 1.26,7 |
| 23. | Ann Christine Busk, —61, Sundbybergs IK | 1.26,9 |
| | Anneli Johansson, —61, Karlslunds IF | 1.26,9 |

**100 m frisim pojkar D**

| | | |
|---|---|---|
| 1. | Lars Lindqvist, —61, Bjärnums SS | 1.12,3 |
| 2. | Kurt Laitamaa, —62, Korpilombolo GIF | 1.14,3 |
| 3. | Dennis Wennström, —61, SK GeMa | 1.14,7 |
| 4. | Thomas Dahl, —61, GKK-Najaden | 1.14,9 |
| 5. | Åke Nyhlén, —62, Karlskoga SS | 1.15,1 |
| 6. | Bo Salomonsson, —61, Södertörns SS | 1.15,5 |
| 7. | Kenneth Eriksson, —61, Polisens IF | 1.15,8 |
| 8. | Peter Lindgren, —61, Ystads SS | 1.17,2 |
| 9. | Gunnar Persson, —61, Ängelholms SS | 1.18,4 |
| | Lars Falkman, —61, Kristinehamns SS | 1.18,4 |
| 11. | Jerker Holm, —62, Malmö S | 1.18,5 |
| 12. | Alf Oskarsson, —61, Karlskoga SS | 1.19,0 |
| 13. | Anders Flink, —61, Borlänge SS | 1.19,2 |
| 14. | Patrik Persson, —61, Kristianstads SLS | 1.19,6 |
| 15. | Lars Dahlin, —61, Ystads SS | 1.19,7 |
| 16. | Michael Edstedt, —61, Umeå SS | 1.19,9 |
| 17. | Danny Stuart, —61, S 02 | 1.20,1 |
| 18. | Claes Persson, —61, SK Triton | 1.20,3 |

**100 m medley flickor C**

| | | |
|---|---|---|
| 1. | Birgitta Wiig, —59, Sundsvalls SS | 1.17,8 |
| 2. | Pia Ottosson, —60, Mariestads SS | 1.18,7 |
| 3. | Suzanne Martinsson, —59, Kristianstads SLS | 1.18,8 |
| 4. | Anita Harnefors, —59, S 02 | 1.19,1 |
| 5. | Marina Olsson, —59, Helsingborgs S | 1.19,9 |
| 6. | Elisabeth Gustavsson, —60, Skara SS | 1.20,0 |
| 7. | Irene Granath, —59, Södertörns SS | 1.20,6 |
| 8. | Lena de Val, —59, Åtvidabergs SS | 1.21,0 |
| 9. | Marianne Tour, —59, SK Neptun | 1.21,1 |
| 10. | Katarina Stattin, —60, Sollefteå ASS | 1.21,3 |
| 11. | Monica Blomster, —59, Skara SS | 1.21,5 |
| 12. | Ann Christin Melin, —59, Södertörns SS | 1.21,6 |
| 13. | Eva Karin Andersson, —59, Trelleborgs SS | 1.21,8 |
| 14. | Eva Mari Hammarström, —59, Kramfors-alliansen | 1.22,1 |
| 15. | Thomai Karageorgiou, —60, SK Neptun | 1.22,2 |
| 16. | Ylva Persson, —60, Borlänge SS | 1.22,3 |
| 17. | Åsa Westerberg, —59, Malå IF | 1.22,5 |
| 18. | Ann Sofi Roos, —59, Kristianstads SLS | 1.22,6 |
| 19. | Carin Milger, —60, Södertörns SS | 1.22,8 |
| | Irja Dahlman, —60, Värnamo SS | 1.22,8 |
| 21. | Isa Palmberg, —59, Jönköpings SLS | 1.23,0 |
| 22. | Chatarina Ljungkvist, —60, Åhus SS | 1.23,1 |
| 23. | Ulla Theliander, —59, Skärets SS | 1.23,2 |
| 24. | Birgitta Ekman, —59, Hudiksvalls SS | 1.23,3 |
| 25. | Yvonne Lindqvist, —59, Polisens IF | 1.23,4 |
| 26. | Elisabeth Lyckhammar, —59, Polisens IF | 1.23,7 |
| | Anneli Björk, —59, Hallsbergs SK | 1.23,7 |

**100 m medley pojkar C**

| | | |
|---|---|---|
| 1. | Dan Eliasson, —59, Ystads SS | 1.15,9 |
| 2. | Ulf Dernhagen, —59, Solna SS | 1.17,5 |
| 3. | Mats Nylén, —59, Kumla SS | 1.17,7 |



| | | |
|---|---|---|
| 4. | Lennart Berggren, —59, Kiruna SS | 1.19,9 |
| | Tomas Granström, —59, Vuollerims SK | 1.19,9 |
| 6. | Lars Davidsson, —59, Helsingborgs S | 1.20,0 |
| 7. | Thomas Bäck, —60, Nora SS | 1.20,2 |
| 8. | Arvo Kobli, —59, Linköpings ASS | 1.20,3 |
| 9. | Gunnar Stattin, —59, Kramfors-alliansen | 1.20,4 |
| | Magnus Green, —59, Trelleborgs SS | 1.20,4 |
| 11. | Peter Ahlberg, —59, GKK-Najaden | 1.20,7 |
| | Mats Stenberg, —59, Mariestads SS | 1.20,7 |
| | Claes Holmén, —59, Trollhättans SS | 1.20,7 |
| 14. | Jan Färjh, —59, Polisens IF | 1.20,8 |
| 15. | Tommy Lindell, —59, Polisens IF | 1.21,0 |
| 16. | Ove Eklöf, —59, Danderyds SK | 1.21,1 |
| | Mats Ekdahl, —59, Nässjö SLS | 1.21,1 |
| 18. | Peter Eriksson, —59, Nora SS | 1.21,5 |
| 19. | Björn Edvardsson, —59, Wisby SS | 1.21,6 |
| 20. | Ove Nyhlén, —59, Kumla SS | 1.21,7 |
| 21. | Torgny Molander, —59, Kristinehamns SS | 1.21,8 |
| | Jonas Gustavsson, —59, Trollhättans SS | 1.21,8 |
| 23. | Jonnie Lundström, —59, SK Ran | 1.22,1 |
| 24. | Thomas Künneke, —59, Bromma SS | 1.22,3 |
| | Håkan Svensson, —60, Västerås SS | 1.22,3 |
| 26. | Pether Wåhlberg, —59, Kristinehamns SS | 1.22,5 |

**4×100 m frisim herrar**

| | | |
|---|---|---|
| 1. | S 02 | 3.56,3 |
| 2. | SK Ägir | 3.56,7 |
| 3. | Jönköpings SLS | 3.57,6 |
| 4. | Polisens IF | 3.59,6 |
| 5. | Helsingborgs S | 4.02,1 |
| 6. | SK Neptun | 4.02,3 |
| 7. | Upsala S | 4.04,0 |
| 8. | Malmö S | 4.04,6 |
| 9. | Kristianstads SLS | 4.05,3 |
| 10. | Spårvägens GoIF | 4.07,0 |
| 11. | Linkpings ASS | 4.07,3 |
| 12. | Nässjö SLS | 4.07,4 |
| 13. | Södertälje SS | 4.08,5 |
| 14. | GKK-Najaden | 4.09,2 |
| 15. | Tunafors SK | 4.09,4 |
| 16. | Luleå SS | 4.11,7 |
| 17. | Avesta SS | 4.12,9 |
| 18. | Kristinehamns SS | 4.13,1 |
| 19. | Timrå AIF | 4.13,3 |
| 20. | Västerås SS | 4.13,5 |
| 21. | Sollefteå ASS | 4.13,8 |
| 22. | Bromma SS | 4.14,5 |
| 23. | Örebro SS | 4.15,6 |
| 24. | SK GeMa | 4.15,8 |
| 25. | Södertörns SS | 4.16,4 |
| 26. | Värnamo SS | 4.17,7 |
| 27. | Kiruna SS | 4.18,4 |
| 28. | Norrköpings KK | 4.18,5 |
| 29. | Eskilstuna SS | 4.19,0 |
| 30. | Limhamns SS | 4.20,3 |
| 31. | Gävle SS | 4.22,2 |
| 32. | Helsingborgs S, lag 2 | 4.22,4 |
| 33. | SK Poseidon | 4.22,5 |
| 34. | Borlänge SS | 4.24,3 |
| 35. | Nyköpings SS | 4.25,5 |
| | Finspångs SK | 4.25,5 |

**400 m frisim pojkar A**

| | | |
|---|---|---|
| 1. | Inge Andersson, —56, Kristianstads SLS | 4.20,1 |
| 2. | Börje Holmberg, —54, Timrå AIF | 4.20,2 |
| 3. | Bernt Zarnowiecki, —54, S 02 | 4.23,4 |
| 4. | Håkon Iversön, —55, Helsingborgs S | 4.24,6 |
| 5. | Thomas Göransson, —55, Helsingborgs S | 4.26,2 |
| 6. | Christer Andersson, —54, SK Ägir | 4.29.0 |
| 7. | Conny Karlsson, —56, Ystads SS | 4.31,3 |
| 8. | Pär Hult, —56, Jönköpings SLS | 4.32,1 |
| | Bent Christensen, —54, Upsala S | 4.32,1 |
| 10. | Ralf Huke, —56, Malmö S | 4.34,9 |
| 11. | Bo Nilsson, —55, GKK-Najaden | 4.35,5 |
| 12. | Pär Håkan Andersson, —55, SK Ran | 4.35,8 |
| 13. | Bertil Svensson, —56, Polisens IF | 4.36,0 |
| 14. | Göran Jansson, —55, Bromma SS | 4.36,1 |
| 15. | Per Wiss, —54, Katrineholms SS | 4.36,2 |
| 16. | Glenn Palstam, —54, S 02 | 4.36,6 |
| 17. | Stefan Widell, —55, Värnamo SS | 4.37,0 |
| 18. | Lennart Johansson, —54, Polisens IF | 4.37,2 |
| 19. | Lennart Knauf, —55, S 02 | 4.38,5 |
| 20. | Tony Nilsson, —56, Upsala S | 4.39,0 |
| 21. | Lennart Johansson, —54, Nässjö SLS | 4.39,2 |
| 22. | Göran Kron, —55, Linköpings ASS | 4.39,8 |
| 23. | Michael Boman, —56, Norrköpings KK | 4.40,6 |
| 24. | Claes Göran Olsson, —55, Södertälje SS | 4.41,2 |
| 25. | Magnus Ekner, —56, Jönköpings SLS | 4.41,5 |
| 26. | Leif Palm, —55, Spårvägens GoIF | 4.42,3 |
| 27. | Ola Sigalit, —55, Wisby SS | 4.43,4 |
| 28. | Leif Eriksson, —55, Upsala S | 4.43,5 |
| 29. | Göran Bäck, —54, Sundsvalls SS | 4.43,9 |
| 30. | Christer Gustavsson, —54, SK Ägir | 4.44,0 |
| 31. | Bengt Jönsson, —55, Sollefteå ASS | 4.44,1 |
| 32. | Stanley Björkqvist, —56, Södertörns SS | 4.45,2 |
| 33. | Staffan Karlsson, —55, Karlskoga SS | 4.47,4 |
| 34. | Pär Näreby, —56, Jönköpings SLS | 4.48,5 |
| 35. | Jan Engberg, —55, Avesta SS | 4.49,4 |
| 36. | Thomas Endersten, —56, Skärets SS | (DR) 4.49,8 |
| 37. | Mats Widerström, —54, SK Poseidon | 4.49,9 |

**200 m bröstsim flickor A**

| | | |
|---|---|---|
| 1. | Jeanette Pettersson, —56, IF Elfsborg | 2.49,8 |
| 2. | Monica Bergqvist, —55, Polisens IF | 2.51,0 |
| 3. | Anita Zarnowiecki, —54, S 02 | (DR) 2.52,4 |
| 4. | Marina Eklöf, —56, Mariestads SS | 2.53,1 |
| 5. | Britt Marie Smedh, —55, Solna SS | 2.53,9 |
| 6. | Annemo Nyberg, —55, Kristinehamns SS | (DR) 2.56,0 |
| 7. | Anna Lena Jönsson, —54, Polisens IF | 2.57,3 |
| 8. | Susanne Wesström, —55, GKK-Najaden | 2.59,3 |
| 9. | Ulla Britt Sjöberg, —56, Karlslunds IF | 2.59,4 |
| 10. | Anette Fohlström, —54, Wisby SS | 3.00,5 |
| 11. | Suzanne Tour, —56, SK Neptun | 3.00,7 |
| 12. | Annica Johnsson, —56, Kristianstads SLS | 3.02,2 |
| | Ylva Breman, —55, S 02 | 3.02,2 |
| | Gunilla Magnusson, —56, GKK-Najaden | 3.02,2 |
| 15. | Britt Marie Johansson, —56, Skärets SS | 3.02,4 |

**200 m bröstsim pojkar A**

| | | |
|---|---|---|
| 1. | Johny Jangmo, —54, Jönköpings SLS | 2.40,4 |
| 2. | Stefan Andersson, —55, Nyköpings SS | 2.41,0 |
| 3. | Anders Lundstrm, —55, SK GeMa | (DR) 2.41,3 |
| 4. | Anders Häggqvist, —55, Timrå AIF | 2.41,9 |
| 5. | Pär Månsson, —54, Sollefteå ASS | 2.42,1 |
| 6. | Bernt Zarnowiecki, —54, S 02 | 2.42,2 |
| 7. | Peter Appelkvist, —55, Kristianstads SLS | 2.42,8 |
| | Robert Jonsson, —55, Norrköpings KK | 2.42,8 |
| 9. | Attila Kovacs, —55, Skövde SS | 2.42,9 |
| 10. | Rene Tour, —54, SK Neptun | 2.44,7 |
| 11. | Thomas Ek, —56, S 02 | 2.45,6 |
| 12. | Lars Kvarfordh, —56, Norrtälje SK | 2.45,8 |
| 13. | Stefan Erkki, —56, Pajala IF | 2.46,1 |
| 14. | Christian Carlsson, —55, Skövde SS | 2.46,2 |
| 15. | Björn Larsson, —56, Finspångs SK | 2.47,0 |
| 16. | Åke Karlsson, —56, Polisens IF | 2.47,3 |
| 17. | Mikael Lundberg, —56, Helsingborgs S | 2.47,5 |
| 18. | Pär Eriksson, —56, Kristianstads SLS | 2.48,0 |
| 19. | Bo Litzell, —54, Gävle SS | 2.48,8 |
| 20. | Åke Jörbo, —55, Spårvägens GoIF | 2.50,0 |
| | Göran Forsén, —56, Eskilstuna SS | 2.50,0 |
| 22. | Bengt Rask, —54, Markaryds SS | 2.50,3 |
| 23. | Kjell Styrén, —54, GKK-Najaden | 2.50,6 |
| 24. | Staffan Mattson, —55, Kalmar SS | 2.50,9 |
| 25. | Lars Skärgren, —54, S 02 | 2.51,1 |
| 26. | Mats Haeger, —54, Malmö S | 2.51,2 |
| 27. | Kenneth Johannesson, —54, Malungs SS | 2.51,7 |
| 28. | Per Olof Lindh, —54, Alingsås SLS | 2.52,2 |

**50 m ryggsim flickor D**

| | | |
|---|---|---|
| 1. | Helena Holmqvist, —61, Uddevalla SF | 40,3 |
| 2. | Annett Lundström, —61, SK GeMa | 40,9 |
| 3. | Ingrid Nilsson, —62, KK Karpen | 41,8 |
| 4. | Maria Falk, —61, Västerås SS | 42,2 |
| 5. | Kerstin Ask, —61, Polisens IF | 42,6 |
| 6. | Carina Andersson —61, SK Ran | 42,9 |
| | Jeanette Persson, —61, Cimrishamns SS | 42,9 |
| 8. | Lena Svensson, —62, Landskrona S | 43,7 |
| 9. | Anita Norqvist, —61, Umeå SS | 43,9 |
| 10. | Annette Nordberg, —61, Hallsbergs SK | 44,1 |
| 11. | Eva Blomster, —61, Västerås SS | 44,3 |
| 12. | Annelis Nygren, —61, Anderstorps SS | 44,6 |
| 13. | Ingela Eriksson, —61, Kramfors-alliansen | 44,7 |
| 14. | Caroline Eriksson, —61, Södertälje SS | 44,8 |
| 15. | Yvonne Carlsson, —61, S 02 | 45,0 |
| 16. | Marie Eriksson, —61, Linköpings ASS | 45,2 |
| 17. | Susanne Nyström —61, Södertörns SS | 45,4 |
| 18. | Marie Borglund, —61, Karlslunds IF | 45,5 |
| | Anne Lindqvist, —61, Hallsbergs SK | 45,5 |
| 20. | Charlotta Engdahl, —61, Örebro SS | 45,6 |

21. Annika Juhlin, —62, Västerås SS 45,7
Ingrid Walheim, —61, Danderyds SK 45,7
Åse Larsson, —61, Kristianstads SLS 45,7

**50 m ryggsim pojkar D**

1. Kenneth Eriksson, —61, Polisens IF 40,6
2. Thomas Dahl, —61, GKK-Najaden 40,8
Lars Falkman, —61, Kristinehamns SS 40,8
4. Gunnar Persson, —61, Ängelholms SS 41,0
5. Bo Salomonsson, —61, Södertörns SS 41,1
6. Michael Edstedt, —61, Umeå SS 41,4
7. Jerker Holm, —62, Malmö S 41,6
8. Alf Oskarsson, —61, Karlskoga SS 42,2
9. Claes Persson, —61, SK Triton 42,3
Mikael Bertrand, —62, Mariestads SS 42.3
11. Dannie Stuart, —61, S 02 42,6
12. Åke Nyhlén, —62, Karlskoga SS 42,7
13. Jan Duicka, —62, Örebro SS 42,8
14. Björn Kindlund, —62, Polisens IF 43,1
15. Carl Wähätalo, —61, Borlänge SS 43,2
16. Dennis Wennström, —61, SK GeMa 43,5
17. Anders Strinnholm, —62, Kramforsalliansen 43,8
Torbjörn Fält —61, KK Karpen 43,8
19. Torbjörn Hansson, —62, Kristianstads SLS 44,3
20. Gunnar Larsson, —61, Skara SS 44,4
Hans Johansson, —61, Skövde SS 44,4
22. Thomas Persson, —61, IFK Ronneby 44,5
23. Torbjörn Karlsson, —61, KK Karpen 44,6
24. Kent Sandell, —61, Kristianstads SLS 44,9

**100 m fjärilsim flickor C**

1. Elisabeth Gustavsson, —60, Skara SS 1.17,5
2. Suzanne Martinsson, —59, Kristianstads SLS 1.17,8
Marina Olsson, —59, Helsingborgs S 1.17,8
4. Anita Harnefors, —59, S 02 1.18,3
5. Elisabeth Lyckhammar, —59, Polisens IF 1.19,5
6. Charlotte Örne, —59, GKK-Najaden 1.20,6
7. Ann Christin Melin —59, Södertörns SS 1.20,7
8. Thomai Karageorgiou, —60, SK Neptun 1.21,0
Birgitta Ekman, —59, Hudiksvalls SS 1.21,0
10. Irene Granath, —59, Södertörns SS 1.21,8
11. Carola Johansson, —59, Värnamo SS 1.23,2
12. Birgitta Wiig, —59, Sundsvalls SS 1.23,3
Susanne Lindén, —60, Bodens BK 1.23,3
14. Marianne Tour, —59, SK Neptun 1.23,4
Pia Ottosson, —60, Mariestads SS 1.23,4
16. Birgitta Wälitalo, —59, Kiruna SS 1.23,5
17. Lena de Val, —59, Åtvidabergs SS 1.25,0
18. Ann Sofi Roos, —59, Kristianstads SLS 1.25,2
19. Chatarina Ljungqvist, —60, Ahus SS 1.25,7
Isa Palmberg, —59, Jönköpings SLS 1.25,7
21. Anette Fredriksson, —60, S 02 1.25,8
22. Eva Mari Hammarström, —59, Kramfors-alliansen 1.25,9
23. Yvonne Lindqvist, —59, Polisens IF 1.27,2
24. Monica Blomster, —59, Skara SS 1.27,4
25. Ylva Ottosson, —59, SK Neptun 1.27,8

**100 m fjärilsim pojkar C**

1. Dan Eliasson, —59, Ystads SS 1.13,2
2. Tommy Lindell, —59, Polisens IF 1.14,6
3. Lars Davidsson, —59, Helsingborgs S 1.14,9
4. Mats Nylén, —59, Kumla SS 1.16,5
5. Lennart Berggren, —59, SK GeMa 1.17,5
6. Magnus Green, —59, Trelleborgs SS 1.17,6
7. Anders Olovsson, —59, SK GeMa 1.17,7
8. Ove Nylén, —59, Kumla SS 1.19,3
9. Mats Stenberg, —59, Mariestads SS 1.19,6
10. Björn Mattsson, —59, Skövde SS 1.19,7
11. Per Eskilsson, —60, Helsingborgs S 1.21,0
Pether Wåhlberg, —59, Kristinehamns SS 1.21,0
13. Mats Ekdahl, —59, Nässjö SLS 1.21,5
14. Lars Kjerrstadius, —59, Trollhättans SS 1.21,7
15. Olle Eriksson, —59, Sollefteå ASS 1.22,0
16. Peter Ahlberg, —59, GKK-Najaden 1.22,3
17. Claes Holmén, —59, Trollhättans SS 1.22,4
18. Torgny Molander, —59, Kristinehamns SS 1.22,6
19. Jan Färjh, —59, Polisens IF 1.22,7
20. Göran Olandersson, —59, Bjärnums SS 1.23,2
21. Per Ola Brink, —59, Jönköpings SLS 1.24,0
22. Roger Isaksson, —59, Bodens BK 1.24,7
23. Tord Petersson, —59, Umeå SS 1.24,8
24. Kent Warnerfeldt, —60, Vuollerims SK 1.24,9
25. Leif Nyqvist, —60, Karlslunds IF 1.25,0
26. Lars Ask, —59, Skövde SS 1.25,2
27. Arvo Kobli, —59, Linköpings SS 1.25,4
28. Stefan Arvidsson, —59, S 02 1.26,2

**100 m frisim flickor B**

1. Eva Andersson, —57, GKK-Najaden 1.03,6
2. Diana Olsson, —57, Södertälje SS 1.03,8
3. Monica Dahlin, —58, Ystads SS 1.04,2
4. Monica Persson, —57, Bjärnums SS 1.05,3
5. Annacarin Granholm, —57, Sollefteå ASS 1.05,4
Inger Lundström, —57, SK Gema 1.05,4
7. Else Gunsten, —57, Kristianstads SLS 1.06,0
8. Annika Eriksson, —57, Karlslunds IF 1.06,3
9. Irene Bävman, —57, Karlstads SS 1.06,4
10. Monica Carlsson, —57, Södertälje SS 1.06,5
Christina Strinnholm, —57, Kramfors-alliansen 1.06,5
Karin Johansson, —57, Örnsköldsviks ASS 1.06,5
13. Agneta Ahlgren, —57, Jönköpings SLS 1.06,7
14. Gunilla Forslund, —58, Upsala S 1.07,1
Maria Bäck, —57, Sollefteå ASS 1.07,1
16. Maria Löfgren, —58, Luleå SS 1.07,2
17. Ulrika Ottosson, —58, SK Neptun 1.07,3
18. Ulla Karin Solum, —57, Borlänge SS 1.07,4
19. Lena Hernö, —58, Falköpings SS 1.07,6
20. Gunilla Eriksson, —57, S 02 1.07,7
21. Karin Sarvik, —57, Mariestads SS 1.07,9
22. Maria Nygren, —57, Örnsköldsviks ASS 1.08,0
Birgitta Appelfeldt, —57, Västerås SS 1.08,0
Barbara Schroeder —57, Örebro SS 1.08,0
Britt Marie Jönsson, —57, Helsingborgs S 1.08,0
Agneta Hermansson, —57, Västerås SS 1.08,0
27. Margareta Alm, —57, Borlänge SS 1.08,3
28. Liselott Hammargren, —57, Helsingborgs S 1.08,5
29. Anita Frennbo, —57, Västerås SS 1.08,6
30. Lena Borglund, —57, Karlslunds IF 1.08,7
Karin Hörnell, —58, Timrå AIF 1.08,7
Gunilla Lundberg, —57, Umeå SS 1.08,7

**100 m frisim pojkar B**

1. Jan Ekman, —57, Hudiksvalls SS 57,3
2. Fredrik Weiner, —57, Skövde SS 1.00,2
3. Johan Nyberg, —57, Nässjö SLS 1.00,9
4. Tomas Bäck, —57, Borlänge SS 1.01,7
5. Anders Larsson, —57, SK Neptun 1.01,8
Lars Näslund, —57, Örnsköldsviks ASS 1.01,8
7. Christer Olovsson, —57, SK GeMa 1.01,9
8. Lennart Andersson, —57, Södertälje SS 1.02,1
9. Per Fridh, —58, Nässjö SLS 1.02,3
10. Bengt Qvist, —58, Skövde SS 1.02,8
Sonny Isaksson, —57, S 02 1.02,8
Kaj Timlin, —57, Kiruna SS 1.02,8
13. Mats Helgesson, —58, Örebro SS 1.03,0
Michael Falkeström, —57, Avesta SS 1.03,0
Bo Hallberg, —57, Åtvidabergs SS 1.03,0
16. Hans Tollbom, —57, Västerås SS 1.03,2
Anders Rantatalo, —57, Kiruna SS 1.03,2
18. Björn Sonesson, —57, Limhamns SS 1.03,3
19. Mats Dänsel, —57, Spårvägens GoIF 1.03,4
20. Patrik Juhlin, —57, Luleå SS 1.03,5
21. Dag Unosson, —57, Trollhättans SS 1.03,6
22. Peter Johansson, —57, Malmö S 1.03,7
Benny Olsson, —57 Landskrona S 1.03,7
24. Rolf Pettersson, —57, Södertälje SS 1.04,0
25. Göran Martinsson, —58, OSS 1.04,1
Göran Pettersson, —57, Nässjö SLS 1.04,1
27. Håkan Wilson, —57, Oskarshamns SC 1.04,2
Tony Wallin, —57, Polisens IF 1.04,2
Boo Falkman, —58, Kristinehamns SS 1.04,2
30. Roger Mårtensson, —57, Limhamns SS 1.04,3
31. Per Holmqvist, —57, Västerås SS 1.04,4
32. Anders Tjäder, —57, Hvetlanda SS 1.04,6
33. Göran Berg, —58, Linköpings ASS 1.04,7
34. Anders Rutqvist, —58, Mariestads SS 1.05,1
35. Leif Simonsson —57, Uddevalla SF 1.05,2
36. Bo Carlson, —57, Landskrona S 1.05,3
37. Torsten Buhre, —57, Malmö S 1.05,4
Kåre Eriksson, —58, Polisens IF 1.05,4
39. Ingvar Spetsmark, —57, Uddevalla SF 1.05,5

**200 m medley flickor A**

1. Anita Zarnowiecki, —54, S 02 (DR) 2.30,3
2. Irwi Johansson —54, GKK-Najaden 2.35,3
3. Carina Eriksson, —55, Gävle SS 2.36,2
Gunilla Andersson, —55, SK Neptun 2.36,2
5. Anette Wilhelmsson, —55, Malmö S 2.38,5
6. Inger Andersson, —54, Jönköpings SLS (DR) 2.39,0



7. Ann Christin Fransson, —54, Markaryds SS 2.39,4
8. Jeanette Pettersson, —56, IF Elfsborg 2.40,2
9. Camilla Hoffer, —56, Kristianstads SLS 2.40,3
10. Kerstin Asp, —56, Polisens IF 2.40,7
11. Marie Louise, Vösu, —55, Borlänge SS (DR) 2.40,9
12. Ann Kristin Ångström, —54, Lycksele IF 2.41,6
13. Barbro Olsson, —55, Helsingborgs S 2.42,4
14. Eva Lotta Kihlberg, —55, Oskarshamns SS 2.42,5
15. Gabriella Wenell, —56, Jönköpings SLS 2.43,1
16. Lena Johansson, —56, Sollefteå ASS (DR) 2.43,2
Eva Wikner, —55, Polisens IF 2.43,2
18. Gunilla Wikman, —55, Polisens IF 2.43,4
19. Gunilla Magnusson, —56, GKK-Najaden 2.43,6
20. Ylva Sirenius, —56, S 02 2.43,9
21. Lena Nygren, —55, Sala SS 2.44,2
Annemo Nyberg, —55, Kristinehamns SS 2.44,2
23. Ingrid Engman, —54, SK GeMa 2.44,4
24. Eva Carlson, —54, Tunafors SK 2.44,6
25. Pia Borgström, —55, Motala SS 2.44,8
26. Nina Simm, —55, Lycksele IF 2.46,0
27. Anette Karlsson, —56 Trollhättans SS 2.46,4
28. Carina Hiljebäck, —56, Polisens IF 2.46,8
29. Inger Karlsson, —55, SK Laxen 2.46,9

**200 m medley pojkar A**

1. Bernt Zarnowiecki, —54, S 02 2.22,7
2. Dag Arild Hansen, —5, Helsingborgs S 2.25,0
3. Thomas Ek, —56, S 02 2.25,6
4. Anders Lundström, —55, SK GeMa 2.25,8
5. Leif Eriksson, —55, Upsala S 2.25,9
6. Anders Karlsson, —54, Västerås SS 2.26,3
7. Ronny Bäckström, —55, Jokkmokks SS 2.26,7
8. Per Berglund, —55, Spårvägens GoIF 2.26,8
9. Anders Ottosson, —55, SK Ägir (DR) 2.27,1
10. Bengt Rask, —54, Markaryds SS 2.28,0
Göran Kron, —55, Linköpings ASS 2.28,0
12. Inge Andersson, —56, Kristianstads SLS 2.28,7
13. Jan Peter Sjögren, —56, Avesta SS (DR) 2.29,0
14. Claes Börjesson, —54, Södertörns SS 2.29,1
15. Pär Månsson, —54, Sollefteå ASS 2.29,3
Peter Carlsson, —55, Jönköpings SLS 2.29,3
17. Börje Holmberg, —54, Timrå AIF 2.29,7
18. Jerker Wilson, —56, Värnamo SS 2.29,0
19. Christer Andersson, —54, SK Ägir 2.30,1
20. Peter Appelkvist, —55, Kristianstads SLS 2.30,4
21. Bertil Svensson, —56, Polisens IF 2.30,5
22. Bo Nilsson, —55, GKK-Najaden 2.30,7
23. Jan Magnusson, —55, Kristinehamns SS 2.30,9
24. Stefan Andersson, —55, Nyköpings SS 2.31,0
25. Lennart Sjöholm, —54, Ystads SS 2.31,6
26. Hans Verban, —54, Limhamns SS 2.31,8
27. Conny Karlsson, —56, Ystads SS 2.32,0
Göran Bäck, —54, Sundsvalls SS 2.32,0
29. Ralf Huke, —56, Malmö S 2.32,4

**4×100 m medley flickor**

1. GKK-Najaden 4.48,6
2. Polisens IF, lag 2 4.57,0
3. S 02 4.58,0
4. SK Neptun 4.58,6
5. Gävle SS 4.58,8
6. GKK-Najaden, lag 2 4.59,7
7. Malmö S 5.02,6
8. Polisens IF, lag 1 5.03,6
9. Karlskoga SS (DR) 5.05,3
10. Kristianstads SLS 5.07,1
11. Karlslunds IF (DR) 5.08,5
12. Sala SS 5.08,9
13. Nässjö SLS 5.09,7
14. Sollefteå ASS (DR) 5.10,3
15. Jönköpings SLS 5.11,2
16. Polisens IF, lag 3 5.11,6
17. GKK-Najaden, lag 3 5.12,4
18. Södertörns SS 5.12,5
Mariestads SS 5.12,5
20. SK Neptun, lag 2 5.13,2
21. SK GeMa 5.14,6
22. Helsingborgs S 5.17,2
S 02, lag 2 5.17,2
Skara SS 5.17,2

## *Den rätta poängen*

**I förra numret av Simsport — sid. 11 — redovisades poängen för de olika segrartiderna i Jönköpings-SM. Det var dessvärre en något föråldrad tabell, som nyttjats. Enligt den reviderade, nyaste tabellen blir siffrorna något annorlunda — det finns sålunda ingen 1.000-poängare att redovisa. Fast Gunnar Larssons 4.04 kommer med 989 poäng rätt nära. Rätt skall vara dock vara rätt — här kommer de riktiga siffrorna enligt gällande tabell:**

| | | |
|---|---|---|
| **989** | **4.04,9** | **400 fritt h** |
| **942** | **1.56,6** | **200 fritt h** |
| **938** | **2.12,4** | **200 medley h** |
| **931** | **4.40,5** | **400 medley h** |
| **915** | **16.33,4** | **1500 fritt h** |
| **898** | **8.09,3** | **4×200 fritt h** |
| **892** | **2.11,3** | **200 fjäril h** |
| **888** | **1.07,1** | **100 fjäril d** |
| **864** | **3.42,3** | **4×100 fritt h** |
| **858** | **2.13,0** | **200 rygg h** |
| **839** | **4.44,3** | **4×100 medley d** |
| **834** | **2.29,8** | **200 fjäril d** |
| **832** | **1.18,9** | **100 bröst d** |
| | **2.34,6** | **200 bröst h** |
| **829** | **1.02,7** | **100 fritt d** |
| **825** | **2.33,0** | **200 medley d** |
| **824** | **1.10,2** | **100 bröst h** |
| **822** | **4.17,3** | **4×100 fritt d** |
| **821** | **2.15,3** | **200 fritt d** |
| **819** | **5.25,7** | **400 medley d** |
| | **2.49,4** | **200 bröst d** |
| **814** | **1.01,9** | **100 rygg h** |
| **805** | **2.32,1** | **200 rygg d** |
| **802** | **1.10,6** | **100 rygg d** |
| **797** | **4.45,3** | **400 fritt d** |
| **792** | **1.00,1** | **100 fjäril h** |
| **780** | **4.15,2** | **4×100 medley h** |

"Då vår nuvarande konsulent slutar, söker Skäret Simsällskap i Uddevalla

**En heltidsanställd konsulent**

Vi är en livaktig och framåtsträvande förening, med något över 500 medlemmar, och en omfattande ungdomsverksamhet.
Vi kan erbjuda Dig ett trivsamt arbete med många stimulerande arbetsuppgifter:

Du får:
- god hjälp av våra många ledare
- gott stöd från vår styrelse
- lön motsvarande löneklass 14

Sökande med erfarenhet av simträning äger företräde.
Vill Du veta mera om tjänsten, svarar vår nuvarande konsulent Tore Håkansson gärna på Dina frågor, tel. 0522/346 85 10.00—12.30 eller 16.00—17.00.

Ansökningshandlingar med uppgift om tidigare tillträdesdag ska vara oss tillhanda senast den 29 oktober under adress:
"Skäret Simsällskap, Packhusgatan 10, 451 10 UDDEVALLA"

# SIMSPORTS RESULTATBÖRS

**FÖRKORTNINGAR: VR = världsrekord, ER = europarekord, LR = landsrekord, SR = svenskt rekord, NoR = nordiskt rekord, DR = distriktsrekord, BR = banrekord = Storbritannien, Ö-ty = Östtyskland, V-ty = Västtyskland.**

## MÄSTERSKAP

**ROTTERDAM. Junior-EM**

Pojkar. Fritt 100 m: 1. Hargitai, Un 55,8, 2. Caland, Fr 56,7, 3. Pytell, Öt 57,0, 4. Jan-Olof Ekman, Sv 57,4. 400 m: 1. Hargitai 4.15,2, 2. Vereitinov, So 4.19,8, 3. Baunbach, Öt 4.20,3, 4. Obman 4.20,6, 5. Inge Andersson, Sv 4.24,1. 1500 m: 1. van de Kuil, Ho 17.16,3, 2. Obman 17.20,0, 3. Inge Andersson 17.23,5, 4. Hartman, Öt 17.31,1.

Bröst 100 m: 1. Anajev, So 1.10,7 2. Juzaitis, So 1.11,0, 3. Hargitai 1.11,0, 4. Leigh, Stb 1.12,1. Försök: Tommy Wallin 1.17,1, Åke Karlsson 1.20,6. 200 m: 1. Hargitai 2.33,3, 2. Sjangin, So 3.36,6, 3. Anaev 2.37,0, 4. Leigh 2.38,0, F: Wallin 2.47,7, Å. Karlsson 2.51,4.

Fjäril 100 m: Hargitai 58,7, 2. Apel, Öt 58,9, 3. Ehlers Öt 1.01,2, 4. Pijper, Ho 1.01,7.

200 m: 1. Hargitai 2.08,1, 2. Apel 2.13,1, 3. Sos, Un 2.17,7, 4. Romanov, So 2.18,0, 7. Bertil Svensson, Sv 2.19,3.

Rygg 100 m: 1. Wanja Öt 1.02,9, 2. Perov, So 1.03,5, 3. Federovitj, So 1.03,7, 4. Verraszto, Un 1.05,4. F: I. Andersson 1.08,0, Ekman 1.08,5. 200 m: 1. Wanja 2.15,2, 2. Perov 2.16,6, 3. Fedorovit 2.17,4, 4. Verraszto 2.17,9, 5. Albertini 2.20,8, 6. Inge Andersson 2.21,5.

Medley 200 m: 1. Hargitai 2.14,1, 2. Verraszto 2.20,5, 3. Kalkbrenner, Öt 2.23,0, 4. Meier, Öt 2.24,8.

Svikthopp: 1. Taubert, Öt 309,81, 2. Nicoletti, It 282,27, 3. Ambartsumian, So 277,24, 4. Balogh, Un 275,41. Höga hopp: 1. Stakovic, Östr 254,58, 2. Ambartsumian 247,11 3. Sandjev, So 240,75, 4. Taubert 21,60, 5. Willison, Stb 227,94, 6. Christer Björklund, Sv 226,68, 8. Fredrik Melin, Sv 215,73.

Damer. Fritt 100 m: 1. Rijnders, Ho 1.00,4, 2. Bunschoten, Ho 1.01,9 3. Allardice, Stb 1.02,7, 4. Schwarz-Feldt, Vt 1.02,9, 7. Eva Andersson, Sv 1.04,3. 400 m: 1. Bunschoten 4.31,7 (ER), 2. Rijnders 4.33,1, 3. Feck, Öt 4.43,7, 4. Allardice 4.46,1, 5. Camilla Hoffer, Sv 4.48,1, 8. Else Gunsten, Sv 4.51,5. 800 m: 1. Bunschoten 9.26,0, 2. Verveer, Ho 9.33,0, 3. Feck 9.38,9, 4. Green 9.49,0, 5. Gunsten 9.50,2.

Bröstsim 100 m: 1. Siewert, Öt 1.19,1, 2. Hübner, Öt 1.19,6, 3. Dzilovian, So 1.19,7, 4. Jeanette Pettersson, Sv 1.20,3. 200 m: 1. Anke 2.47,9, 2. Miserini 2.48,2, 3. Siewert 2.50,1, 4. Dzilovian 2.51,6, 5. J. Pettersson 2.53,6, 7. Marina Eklöf, Sv 2.58,3.

Fjäril 100 m: 1. Rijnders 1.05,8, 2. Kother, Öt 1.08,3, 3. Eva Andersson 1.09,7, 4. Talpo, It 1.09,2. 200 m: 1. Kother 2.25,6, 2. Faitlova Tj 2.30,1, 3. Eva Andersson 2.30,3, 4. Groza 2.32,9.

Rygg 100 m: 1. Elzerman, Ho 1.09,4, 2. S. Hilger, Öt 1.09,6, 3. Fischer, Öt 1.11,3, 4. Popova, So 1.11,4. F: Diana Olsson 1.13,6. 200 m: 1. Hilger 2.27,6, 2. Elzerman 2.28,2, 3. Mertz, Öt 2.32,2, 4. Kober 2.32,9, 5. Popova 2.34,8, 6. D. Olsson 2.34,2.

Medley 200 m: 1. Ender, Öt 2.31,6, 2. Banks, Stb 2.32,5, 3. Mertz, Öt 2.32,7, 4. Popova 2.34,3, 5. Elzerman 2.34,8, 6. Jeanette Pettersson 2.37,0.

Sviktopp: 1. Ulrika Knape, Sv 303,45, 2. Guthke, Öt 291,54, 3. Blinova, So 284,91, 4. Genseberg, Öt 275,85, 5. Koppell, Stb 265,20, 6. Eva Joansson, Sv 254,88. Höga hopp: 1. Knape 243,24, 2. Tunger, Öt 224,70, 3. Williams, Stb 217,65, 4. Szymanko, Östr 214,05, 5. E. Johansson 209,97, 6. Hermanova, Tj 185,67.

**REYKJAVIK. NM**

Herrar Fritt 100 m: 1. Göran Jansson, S 55,0, 2. E. Pedersen, D 55,5, 3. Gardarsson, I 55,8 (NR), 4. Gustavsen, N 56,0, 5. Bengt Wedin, S 56,5, 6. Wencke, N 56,8. 400 m: 1. Bellbring, S 4.12,4, 2. Kile, N 4.14,1, 3. von Holst, S 4.27,5, 4. Nikula, F 4.28,0, 5. F. Gudmundsson, I 4.34,6, 6. Huttunen, F 4.36,5. 1500 m: 1. Bellbring 16.53,7, 2. Kile 16.59,3, 3. Börje Holmberg, S 17.48,5, 4. Finer, F 18.02,8, 5. F. Gudmundsson 18.17,0, 6. Kristiansson, I 19.03,7. 4×200 m: 1. Sv 8.10,5, 2. No 8.21,5, 3. Fi 8.35,2, 4. Isl 8.38,4. Da diskat. Bröst 200 m: 1. Göran Eriksson, S 2.35,3, 2. Johnsson, I 2.37,6, 3. Jacobsen, D 2.39,6, 4. G. Gudmundsson, I 2.40,3, 5. Tomas Kensén, S 2.42,7, 6. Koch, D 2.43,5. Fjäril 200 m: 1. Bellbring 2.13,0, 2. Rolf Pettersson, S 2.14,1, 3. Gislasson, I 2.18,6, 4. Teräsvuori, F 2.21,2, 5. Nikula 2.24,2, 6. Nielsen, D 2.33,0. Rygg 200 m: 1. E. Pedersen 2.12,7, 2. S. Zetterlund, S 2.17,5, 3. Börgesen, D 2.18,0, 4. Anders Sandberg, S 2.18,5, 5. Melberg, N 2.22,6, 6. Finer 2.32,2. Medley 400 m: 1. Bellbring 4.57,0, 2. von Holst 5.01,4, 3. Gislason 5.03,7, 4. Teräsvuori 5.09,3, 5. H. B. Gudmundsson, I 5.20,0, 6. Nielsen 5.21,5. 4×100 m: 1. Sv 4.10,7, 2. No 4.16,1, 3. Da 4.20,5, 4. Isl 4.21,0 5. Fi 4.26,1.

Damer. Fritt 100 m: 1. Mathisen, N 1.02,8, 2. Zarnowiecki, S 1.03,5, 3. Campbell, D 1.03,8, 4. E. Hjort, S 1.03,8, 5. Sigg, F 1.04,1, 6. Mikkelsen, D 1.06,1. 400 m: 1. Gunilla Jonsson, S 4.46,4, 2. Hara, F 4.47,0, 3. Irwi Johansson, S 4.50,0, 4. Knudsen, D 4.50,6, 5. Juliusdottir, I 5.02,2, 6. Madsen, D 5.32,0. 800 m: 1. Jonsson 9.55,6, 2. Hara 9.57,5, 3. Johansson 9.58,6, 4. Knudsen 9.58,6 5. Krogh, N 10.18,2, 6. Juliusdottir 10.21,5. 4×100 m: 1. Sv 4.16,8, 2. No 4.22,9, 3. Da 4.23,7, 4. Fi 4.29,6, 5. Is 4.31,0. Bröstsim 200 m: 1. Brage, S 2.48,9, Eva Olsson, S. 2.56,0, 3. Gunnarsdottir, I 2.58,9, 4. Bergman, N 2.59,4, 5. Hara 3.02,0, 6. Hautara, F 3.03,0. Fjäril 100 m: 1. Wikner, S 1.08,7, 2. Gunilla Andersson, S 1.09,8, 3. Sigg, F 1.11,5, 4. Campell 1.13,1, 5. Gudmundsdottir, I 1.14,8, 6. Sögaard, D 1.15,3. Rygg 100 m: 1. E. Folkesson, S 1.11,5, 2. Apponen, F 1.12,8, 3. Zarnowiecki 1.13,0, 4. Thorisdottir, I 1.13,7, 5. Mortensen, D 1.15,3, 6. Falkevik, N 1.18,7. Medley 200 m: 1. Sigg 2.32,5, 2. Zarnowiecki 2.33,4, 3. Krogh 2.35,2, 4. Kampbell 2.35,6, 5. Carina Eriksson, S 2.38,2, 6. Apponen 2.42,2. 4×100 m: 1. Sv 4.48,2, 2. Fi 4.55,4, 3. Da 5.00,1, 4. No 5.01,5, 5. Is 5.07,4.

## USA

Houston, (amerikanska mästerskapen: 400 fritt: Tom McBreen 4.02,1 (världsrekord), 2. Hans Fassnacht, Västtyskland 4.05,2, 3. Mike Burton 4.06,0, 4. Fred Tyloe, Kanada 4.06,2, 5. Dan Hannula 4.06,4, 6. John Kinsella 4.06,5, 7. Jim McConica 4.09,5, 8. Gunnar Larsson 4.09,8. 100 fjäril: Mark Spitz 55,30 (Spitz hade i försöket världsrekordtiden 55,0), 2. Gary Hall 56,86, 3. John Trembley 57,2. 100 bröst: Peter Dahlberg, USA 1.06,9, 2. Brian Job 1.07,3. 200 rygg Charles Campbell 2.07,1, 2. Jim McKee 2.07,7, 3. Mike Stamm 2.08,89. Damer 400 fritt: Ann Simmons 4.24,8, 2. Debbie Meyer 4.25,6 3. Linda Johnson 4.27,3. 100 fjäril: Deena Deardurff 1.05,0, 2. Myumi Aoki, Japan 1.05,1. 100 bröst: Diane Nickloff 1.16,7, 2. Claudia Clevenger 1.17,48.

200 fritt: Mark Spitz 1.54,7, 2. Jerry Heidenreich 1.55,0, 3. Fred Tyler 1.56,1, 4. Steve Genter 1.56,2, 5. Dan Hannula 1.56,3, 6. Gary Conelly 1.56,5, 7. Tom McBreen 1.56,6, 8. Jim McConica 1.57,1. B-final: Andy Strenk 1.56,2. 400 medley: Gary Hall 4.33,1, 2. Richard Colella 3.34,8, 3. Tim McKee 4.36,9, 4. Gunnar Larsson 4.38,9, 5. Steve Furniss 4.40,2, 6. Steve Power 4.42,0, 7. Pat O'Conner 4.42,4, 8. Carl Thomas 4.42,8. B-final: Fassnacht 4.40,4. 200 fritt: Linda Johnson 2.08,0, 2. Sandy Neilson 2.08,5, 3. Ann Simmons 2.08,8, 4. Shirley Badeshoff 2.08,9, 5. Keena Rothammar 2.09,2, 6. Linda Kiddie 2.09,6, 7. Nancy Spitz 2.09,7, 8. Deene Deardruff 2.10,9. 400 medley: Joan Hubber 5.13,8. 4×100 medley: Santa Clara B 3.55,2, 2. Santa Clara A 3.56,8. Damer: Philips 66 4.32,0, 2. Arden Hills 4.35,3. 200 m fjäril: 1. Mark Spitz 2.03,89 (världsrekord) 2. Gary Hall 2.03,91 (tangerade Spitz ett dygn gamla rekord), 3. Robin Backhaus 2.06,75. 200 m bröst: 1. Rick Colella 2.25,05, 2. John Hencken 2.25,10, 3. Brian Job 2.26,04. 100 m rygg: 1. Mel Nash 59,28, 2. Charles Campbell 59,40, 3. Mitch Ivey 59,86. Damer, 200 m fjäril: 1. Ellie Daniel 2.18,40 (världsrekord), 2. Karen Moe 2.18,70, 3. Lynn Colella 2.20,16. 200 m bröst: 1. Claudia Clevenger 2.45,72. 100 m rygg: 1. Susie Atwood 1.06,72, 2. Donna Marie Gurn, Kanada 1.07,85.

**HAAG**
**Holländskt mästerskap**

Herrar. Fritt 100 m: Prijdekker 54,7, Bergsma 55,5, Schoutsen 55,7. 200 m: Prijdekker 1.59,4, Bergsma 2.01,8, Langerhorst 2.02,0. 400 m: van Klooster 4.15,3, Prijdekker 4.16,5, van Beek 4.21,8. 1500 m: van Klooster 16.50,9, Mulder 17.39,1, van Beek 17.41,5. Bröst 100 m: Uittenhokl 1.11,3, Jansen 1.11,8, Hond 1.12,9. 200 m: Elzerman 2.36,1, Spik 2.36,9, Uittenhout 2.40,0. Fjäril 100 m: Rood 59,9, Kruisdijk 1.02,2, Elzerman 1.02,3. 200 m: Rood 2.14,8, Elzerman 2.15,5, Piper 2.19,5. Rygg 100 m: Schoutsen 1.01,4, Gielen 1.02,4, van Beek 1.03,4. 200 m: Schoutsen 2.12,8, Gielen 2.18,0, Weyhenkie 2.19,5. Medley 200 m: van Kruijsdijk 2.17,6, Mulder 2.21,2, van Klooster 2.21,6. 400 m: van Klooster 4.54,1, Spijk 5.03,8, de Wil 5.09,4. F 4×200 m: ZIAN 8.16,6, HZPC 8.23,6, HPC 8.31,4. M 4×100 m: HPC 4.14,3, Het IJ 4.17,8, ZIAN 4.18,7.

Damer. Fritt 100 m: Rinders 1.01,2, Bunschouten 1.01,8, Brigitha 1.02,0. 200 m: Rinders 2.10,6, Bunschouten 2.10,9, de Boer 2.14,4. 400 m: Bunschouten 4.33,3, de Boer 4.38,3, Slop 4.49,6. 800 m: Bunschouten 9.24,7, de Boer 9.25,0, Rijnders 9.28,0, Verver 9.34,5. 4×100 m: VCZ 4.17,6, Naarden 4.20,4, PSV 4.23,4. Bröstsim 100 m: Te Riert 1.19,1, Christenhusz 1.20,7, Hofland 1.21,0. 200 m: Te Riet 2.47,1, Hofland 2.52,1, Alberts 2.53,9. Fjäril 100 m: Rinders 1.06,5, Buys 1.07,2, Zandvoort 1.09,2. 200 m: Zandvoort 2.30,1, de Boer 2.35,9, Buys 2.36,6. Rygg 100 m: Vermaat 1.08,7, Elzerman 1.10,4. 200 m: Groen 2.28,9, Elzerman 2.29,2, Droog 2.31,5. Medley 200 m: Penterman 2.31,1, Mazveeuw 2.33,1, Groen 2.38,5. 400 m: Penterman 5.22,8, Mazveeuw 5.30,1, Aggenbach 5.35,6. 4×100 m: VCZ 4.45,6, Zwenlust 4.48,2, ZIAN 4.48,3.

**WATTENSCHEID,**
**Västtyskt mästerskap**

Herrar. Fritt 100 m: Schiller 54,5, Steinbach 54,6, Vosseler 54,7, Stoklasa 55,1, Meier 55,8, Weber 55,6, Kraas och Kremser 56,1. 200 m: W. Lampe 1.57,1, Stoklasa 1.59,7, Steinbach 2.00,0, Vosseler och Schiller 2.00,1, von Schilling 2.01,6. 400 m: W. Lampe 4.07,2, Vosseler 4.18,1, Krammel 4.18,2, von Schilling 4.21,2. 1500 m: W. Lampe 16.40,8, P. Rosenkranz 17.17,4, Grozaj 17.26,5. 4×100 m: Bonn (Schiller W. Lampe, Speidel, W. Mack) 3.39,9, Wuppertal 3.46,2, Wuppertal II 3.46,7, Würzburg 3.47,6. 4×200 m: Bonn (W. Lampe 1.56,4, Speidel 2.01,8, W. Mack 2.05,2, Schiller 1.58,4), Wuppertal 8.16,0, Würzburg 8.17,6. Bröst 100 m: Kusch 1.07,1 (NR), Betz 1.07,7, Klees 1.08,8, Ross 1.10,5. 200 m: Kusch 2.28,2, Betz 2.30,7, Ross 2.33,2. 4×100 m: Saarbrücken (Klees, Könneker, Lenarczyk, Ross) 4.43,3, München 4.49,1, Würzburg 4.52,6, Wuppertal 4.54,4, Darmstadt 4.47,0. Fjäril 100 m: Stoklasa 58,5, H. Lampe 58,6, Franke 58,9, Lenarczyk 59,6, W. Mack 59,7. 200 m: W. Mack 2.08,7, Stoklasa 2.09,9 Hillemeyer 2.14,2, P. Mack 2.16,8. 4×100 m: Bonn (W. Mack, H. Lampe, Schiller, P. Mack) 4.03,8, Wuppertal 4.06,6, Würzburg 4.11,4, Saarbrücken 4.11,7. Rygg 100 m: Beckmann 1.02,3, Verweyen 1.02,8, Grassi 1.03,9. 200 m: Verweyen 2.16,2, Gerhartz 2.17,4. 4×100 m: Bonn (Verweyen, Schiller, Gerhartz, W. Lampe) 4.18,0, Wuppertal 4.18,6, Wolfsburg 4.19,9. Medley 200 m: Becker 2.18,1, Steinbach 2.18,3, Weber, Könneker och Ross 2.19,3. 400 m: Hillemeyer 4.56,2, Merkel 5.00,9, Becker 5.01,7, Krammel 5.03,0. 4×100 m: Würzburg (Grassl, Bolkart, Büttner, Meier) 4.09,9, Bonn 4.10,4, Wuppertal 4.11,2, München 4.11,8. Svikthopp: Huda 521,85, Harren 470,25, von Bauer 452,95. Höga hopp: Konzorr 444,10, Schwemmer 429,50, Wucherpfennig 397,65.

Damer. Fritt 100 m: Reineck 1.02,1, Boxberger 1.03,0, Dollbaum 1.03,2, Schütz 1.03,4, G. Beckmann 1.04,0. 200 m: Schütz 2.15,8, Dollbaum 2.19,2, Steinbach 2.19,6, Weber 2.20,2. 400 m: Schütz 4.45,7, Römer 4.54,9, Eich 4.58,9, Büdenbender 5.00,1. 800 m: Schütz 9.47,0, Römer 10.02,9, Büdenbender 10.18,4 4×100 m: Saarbrücken 4.16,8, Wuppertal 4.19,9, Hamm 4.23,2. Bröstsim 100 m: Eberle 1.18,4, Klees 1.18,8, Gross 1.18,9, Nows 1.20,2. 200 m: Eberle 2.46,7, Klees 2.49,8, Nows 2.53,6, Sobek 2.54,5. 4×100 m: Bochum 5.28,7, Wuppertal och Hamm 5.38,0. Fjäril 100 m: Nagel 1.06,5, Koch 1.07,7, Matzdorf 1.09,0, Boxberger 1.10,0. 200 m: Nagel 2.26,0 (NR), Mack 2.35,0, Eich 2.35,3. 4×100 m: Bonn 4.51,4, Hamm 4.54,6, Poseidon Berlin 5.00,2. Rygg 100 m: Pielen 1.07,3 (NR), Kraus 1.09,0, Gasparac, (NR), Kraus 1.09,0, Gasparac, Ju 1.10,4, :Bormann 1.10,5, Niemann 1.10,9. 200 m: Kraus 2.27,0 (NR), Niemann 2.29,9, Bormann 2.34,4, Späte 2.34,7. 4×100 m: Saarbrücken 4.55,4, Bonn 4.57,0, Wuppertal 4.57,1. Medley 200 m: Mack 2.31,9 (NR), Pielen 2.34,6, Lehmann 2.35,5, Boxberger och Matzdorf 2.35,9. 400 m: Mack 5.26,4 (NR), Niemann 5.30,1, Buse 5.38,3, Robra 5.40,2. 4×100 m: Saarbrücken (Pielen, Bormann, G. Beckmann, Steinbach) 4.43,7, Hamm 4.49,5, Wuppertal 4.50,6, Bonn 4.51,5. Svikthopp: Sapp 370,70, Herweck 366,65, Schütz 340,90, Lindener 322,00. Höga hopp: Michael 333,90, Sapp 297,50, Lutzke 278,70.

**MORZINE**
**Franskt mästerskap**

Herrar. Fritt 1500 m: P. Ravelinghien 17.32,8, Letast 17.47,9, Vigorito 17.53,9, Didion 17.57,2. 4×100 m: ASPTT Paris (Vigne, Roynette, Simon, Rousseau 52,5) 3.39,8, Marseille 3.40,4, Stade Francais 3.46,4, Marseille II 3.48,2, CN Paris 3.49,2. 4×200 m: Marseille 8.09,2, Stade Francais 8.19,0, ASPTT 8.20,6. Medley 200 m: Mosconi 2.18,7, Hermitte 2.19,8. 400 m: Haymann 5.02,7, Moreau 5.04,6.

Damer fritt 800 m: Mandonnaud 10.05,0, Raynaud 10.20,3, Pelé 10.23,5. 4×100 m: Marseille 4.18,7, Mulhouse 4.24,5, CN Paris 4.26,5. 4×200 m: Marseille 9.35,7, Lille 9.45,1, Perpignan 9.48,5. Medley 200 m: Mandonnaud 2.34,1, Pelé 2.39,2, Cartier 2.40,9. 400 m: Lichtenstein 5.39,0.

**BUKAREST**
**Balkanmästerskap**

Nationspoäng: Rumänien 364, Bulgarien 321, Jugoslavien 263, Grekland 193, Turkiet 49.

Herrar. Fritt 100 m: Slavic, R 55,0, Opritescu, R 55,6, Stojev, B 56,1, Lustig, J 56,1. 200 m: Slavic 2.00,0, Almer, R 2.03,4, Stojtjev, B 2.04,3, Statelov och Kovacic 2.06,2. 400 m: Slavic 4.20,9, Almer och Teodoropoulos, G 4.22,2, Entzev, B 4.31,8. 1500 m: Almer 17.27,4, Teodoropoulos 17.54,0, Georgijev, B 17.57,8, Nagy, R 18.06,4. 4×100 m: Rum 3.43,5, Jug 3.45,0, Bul 3.47,2, Gr 3.58,4, Tir 4.03,2. 4×200 m: Rum 8.29,66, Bul 8.33,8, Jug 8.36,8, Gr 8.58,2, Tur 8.37,0. Bröst 100 m: Tjakarov, B 1.09,5, Soptereanu, R 1.10,0, Resler, R 1.11,3, Koutomanis G 1.11,6. 200 m: Tjakarov 2.31,7, Soptereanu 2.35,8, Koutomanis 2.37,5, Hempel, R 2.38,8. Fjäril 100 m: Karides, G 59,5, Pavlicevic, J 59,6, Dobrev, B 1.00,6. 200 m: Dobrev 2.12,7, Rogosic, J 2.17,5, Petelei 2.17,5, Karides 2.18,0. Rygg 100 m: N Milos, J 1.02,3, P Milos, J 1.03,1, Hohiou, R 1.04,0, Kolarov, B 1.04,3. Medley 200 m: Tjakarov 2.17,8, Slavic 2.18,5, Dobrev 2.21,6, Koskinas, G 2.21,8. 400 m: Tjakarov 4.55,7, Almer 4.56,8, Dobrev 5.05,0, Koskinas 5.08,0. 4×100 m: Rum 4.09,1, Jug 4.09,5, Gr 4.17,4, Tur 4.56,4. Bul diskat.

Damer. Fritt 100 m: Nikolova, B och Boban, J 1.03,1, Cristescu, R och Pavletic, J 1.05,3. 200 m: Boban 2.18,0, Pettjeva, B 2.18,3, Cristescu 2.22,1, Balaban, R 2.22,2. 400 m: Pejtjeva 4.56,8, Nejtzova, B 4.57,9, Boban 4.58,3, Balaban 4.59,2. 800 m: Nejtzova 10.16,7, Cristescu 10.16,9, Balaban 10.22,5, Pavletic 10.31,5. 4×100 m: Bul 4.19,0, Jug 4.20,7, Rum 4.21,4, Gr 4.33,6, Tur 5.07,2. Bröstsim 100 m: Mandeljc, J. och Georgescu, R 1.21,0, Burlasascu, R 1.21,5, Joanidu, G 1.21,8. 200 m: Georgescu 2.55,6, Joanidu 2.56,1, Schwartz, J 2.56,3. Fjäril 100 m: Groza, R 1.08,6, Sterner, R 1.09,6, Slavtjeva, B 1.10, Nikolova B. och Manaric, J 1.11,0. 200 m: Groza 2.31,9, Sterner 2.32,8, Majnaric 2.37,0, Nikolova 2.43,5. Rygg 100 m: Ignatova, B 1.12,6, Donea, R 1.13,2, Pilic, J 1.13,5, Pop, R 1.14,0. 200 m: Ignatova 2.34,9, Pilic 2.38,0, Donea 2.38,6, Elipolou 2.39,2. Medley 200 m: Groza 2.36,3, Pejtjeva 2.38,3, Slavtjeva 2.38,8, Efendic, J 2.41,0. 400 m: Groza 5.32,0, Nikolova 5.33,9, Pejtjeva 5.41,0, Beri 5.44,0. 4×100 m: Bul 4.46,5, Rum 4.47,7, Jug 4.57,6, Gr 4.59,0, Tur 5.19,7.

**E-CUPEN**
**GRUPP A, DAMER**
**BRATISLAVA**

Fritt 100 m: 1. Wetzko, Ö 1.00,1, 2. Patoh, U 1.00,2, 3. Hill, St. 1.01,7, 4. Matiusjina, So 1.01,8, 5. Enith, H 1.01,9, 6. Reineck, V 1.02,0 7. Slavickova, T 1.03,1, 8. Boban, J 1.03,1. 200 m: 1. Wetzko 2.09,8, 2. Rijnders, H 2.10,8, 3. Allardice, St 2.14,0, 4. Teresina, So 2.15,3, 5. Turoczy, U 2.15,5, 6. Boban 2.16,9, 7. Dollbaum, V 2.20,0, 8. Krejcova, T 2.21,1. 400 m: 1. Bunschouten, H 4.31,3, 2. Wegener, Ö 4.33,0, 3. Schütz, V 4.45,2, 4. Bradikova, T 4.45,9, 5. Sjovkova, So 4.47,7, 6. Allardice 4.51,1, 7. Batsek, U 4.59,8, 8. Pavletic, J 5.06,7. 800 m: 1. Tülling, Ö 9.25,7, 2. de Boer, H 9.29,9, 3. Schütz 9.46,3, 4. Bradikova 9.51,4, 5. Petrutjeva, So 9.56,5, 6. Green, St 10.11,3, 7. Patczek, U 10.20,0, 8. Pavletic 10.48,5. 4×100 m: 1. Öt (Wetzko, Sehmisch, Eichner, Schulze) 4.01,3, 2. Hol 4.03,0, 3. Ung 4.03,2, 4. Sov 4.08,5, 5. Stb 4.09,5, 6. Vt 4.12,7, 7. Tj 4.16,4, 8. Jug 4.21,3.

Bröstsim 100 m: 1. Stepanova, So 1.16,0, 2. Vogel, Ö 1.17,8, 3. Harrison, St 1.18,2, 4. Markova, T 1.18,7, 5. Eberle, V 1.18,8, 6. te Ried, H 1.19,0, 7. Mathe, U 1.19,1, 8. Mandelic, J 1.22,5. 200 m: 1. Stepanova 2.41,2, 2. Eberle 2.46,1, 3. Vogel 2.47,1, 4. te Ried 2.47,1, 5. Harrison 2.49,3, 6. Markova 2.49,8, 7. Mathe 2.52,0, 8. Schwartz J 2.58,0.

Fjäril 100 m: 1. Gyarmati, U 1.04,5 (tang. ER), 2. Lindner, Ö. 1.06,1, 3. Rijnders 1.06,2, 4. Nagel V 1.06,5, 5. Maskevitj, So 1.07,5, 6. Jeavons, St 1.09,1, 7. Faitlova, T 1.10,1, 8. Majnaric, J 1.10,3. 200 m: 1. Lindner 2.20,3, 2. Nagel 2.27,0, 3. Zandvoort, H 2.28,4, 4. Tutajefa, So 2.28,8, 5. Majnaric 2.32,6, 6. Faitlova 2.33,2, 7. Kaczander, U 2.35,8, 8. Brown, St 2.36,5.

Rygg 100 m: 1. Vermaat, H 1.08,4 2. Pielen, H 1.08,8, 3. Leveisjvili, So 1.09,1, 4. Hoffmeister, Ö 1.10,2, 5. Turoczy 1.10,8, 6. Kobkova, T 1.12,0, 7. Ashton, St 1.12,3, 8. Bukovac, J 1.12,3. 200 m: 1. Gyarmati 2.24,5 (ER), 2. Groen, H 2.27,1, 3. Lekveisjvili 2.28,1, 4. Kraus, V. 2.29,5, 5. Hoffmeister 2.32,3, 6. Ashton 2.33,1, 7. Jurankova, T 2.38,0, 8. Bukovac 2.44,2.

Medley 200 m: 1. Turoczy 2.29,8, 2. Slavickova 2.31,1, 3. Penterman, H 2.31,8, 4. Petrova, So 2.31,9, 5. Banks, St 2.33,6, 6. Nieber, Ö. 2.34,8, 7. Mack, V 2.38,6, 8. Efendic, J 2.45,2. 400 m: 1. Petrova 5.14,2, 2. Schuchardt, Ö. 5.16,0, 3. Penterman 5.17,8, 4. Kiss, U 5.20,5, 5. Slavickova 5.21,6, 6. Banks 5.27,7, 7. Niemann, V 5.31,1, 8. Efendic 6.02,8. 4×100 m: 1. Öt (Hoffmeister, Vogel, Lindner, Wetzko) 4.34,6, 2. Sov 4.35,4, 3. Hol 4.36,3, 4. Ung 4.37,5, 5. Stb 4.40,3, 6. Vt 4.40,3, 7. Tj 4.46,9, 8. Jug. 5.14,0.

**Udine: Europacupen,** damer, grupp B: 1. Sverige 88 p (till grupp A), 2. Italien 80, 3. Frankrike 79, 4. Polen 44, 5. Spanien 37,, 6. Österrike 24.

100 m frisim: 1. Claude Mandonnaud, F 1.02,3, 2. N. Calligaris, I 1.02,4, 3. S. Wojnowska, P 1.04,2, 4. I. Johansson, Sv 1.04,5, 5. S. Tomandi, Ö 1.04,6, 6. M. Hefti, Sp 1.07,2. 200 m frisim: 1. Claude Mandonaud, F 2.14,3, 2. I. Johansson, Sv 2.15,5, 3. S. Sordelli, I 2.166,2, 4. Doboszynska, P 2.19,1, 5. S. Tomandi, U 2.19,2, 6. A. Chamorro, Sp 2.21,1. 400 m frisim: 1. Novella Calligaris, I 4.39,4, 2. G. Jonson, Sv 4.44,4, 3. C. Reynaud, F 4.54,9, 4. E. Pilawska, P 4.59,4, 5. I. Ortega, Sp 5.08,1, 6. N. Freilinger, Ö 5.12,5. 800 m frisim: 1. Novella Calligaris, I 9.20,8, 2. G. Jonsson, Sv 9.52,4, 3. E. Pilawska, P 10.08,1, 4. C. Reynaud, F 10.08,9, 5. I. Ortega, Sp 10.30,0, 6. N. Freilinger, Ö 10.43,9. 4×100 m frisim: 1. Frankrike (Petit, Grojean, Huin, Mandonnaud) 4.11,7, 2. Italien 4.12,6, 3. Sverige (E. Hjort 1.03,7, L. Isaksson, 1.03,2, B. Ruder 1.03,4, E. Andersson 1.02,8, 4.13,1, 4. Polen 4.22,1, 5. Spanien 4.27,7, 66. Österrike 4.28,0. 100 m bröstsim: 1. Britt-Marie Smedh, Sv 1.19,3, 2. D. Huin, F 1.19,5, 3. A. Miserini, I 1.21,0, 4. C. Neczak, P 1.23,1, 5. M. Carbo, Sp 1.23,6, 6. A. Krenn, Ö 1.23,7. 200 m bröstsim: 1. Patrizia Miserini, I 2.47,6, 2. Y. Brage, Sv 2.50,2, 3. D. Huin, F 2.50,6, 4. M. Carbo, Sp 2.59,3, 5. A. Krenn, Ö 2.59,5, 6. Zarzeczanska, P 3.02,4. 100 m fjärilsim: 1. Eva Wikner, Sv 1.08,3, 2. A. Chamorro, Sp 1.09,5, 3. D. Talpo, I 1.11,3, 4. S. Wojnowska, P 1.21,1, 5. Mullner, Ö 1.13,0, 6. J. Noël, F 1.16,0. 200 m fjärilsim: 1. Mariella Sgarbazzini, I 2.32,5, 2. E. Wikner, Sv 2.3,7, 3. M.-D. Salembier, F 2.34,6, 4. Weiss, Ö 2.36,5, 5. Antoniak, P 2.43,5, 6. Hefti, Sp. 2.50,4. 100 m ryggsim: 1. Eva Folkesson, Sv 1.10,6, 2. C. Béraud, F 1.11,1, 3. Jaqueti, Sp 1.14,1, 4. I. Marciniak, P 1.14,1, 5. C. Tarantino, I 1.14,3, 6. A. Steiner, Ö 1.16,8. 200 m ryggsim: 1. Christine Peraud, F 2.31,8, 2. A. Zarnowiecki, Sv 2.33,3, 3. E. Bassanese, I 2.33,7, 4. E. Jajueti, Sp 2.38,6, 5. Juskov, P 2.42,4, 6. Richter, Ö 2.47,6. 200 medley: 1. Anita Zarnowiecki, Sv 2.34,4, 2. C. Mandonnaud, F 2.34,6, 3. N. Calligaris, I 2.37,3, 4. N. Panadell, Sp 2.37,6, 5. D. Witkowska,

# LANDSKAMPER

**LEIPZIG**

USA—Östtyskland 221—123. Herrar. Fritt 100 m: Heidenreich, U 52,7, Trembley, U 54,3. 200 m: Spitz 1.54,2 (VR). 400 m: Burton, U 4.06,8, McBreen, alla U 4.09,3. 4×100 m: USA 3.36,8, Öt 3.41,2. Fjäril 100 m: Spitz 55,3, Matthes, Ö 55,7 (ER), Wales, U 56,5. Rygg 100 och 200 m: Matthes 58,0, 2.05,6 (VR). Medley 4×100 m: USA 3.50,4 (VR), Öt 3.53,8 (ER). I rygg hade Matthes 56,7 (VR). Damer. Fritt 800 m: Simons, U 9.04,9 (NR), Wegener, Ö 9.17,1 (ER).

**WALDKRAIBURG**

Landskamp. Västtyskland 265, Holland 224, Storbritannien 199.

Herrar. Fritt 100 m: Bergsma, S 54,4, Schiller, V 54,5, Steinbach, V 54,7, Windeatt, S 55,1. 200 m: W. Lampe, V 1.56,6, Steinbach 1.58,7, Prijdekker 1.59,0, Brinkley 1.59,1. 400 m: W. Lampe 4.12,4, Brinkley 4.13,6, Prijdekker 4.17,2, Vosseler 4.25,9. 1500 m: W. Lampe 17.10,2, Kuil, H 17.16,3, Rosenkranz V 17.23,4, Brinkley 17.28,4. 4×100 m: Vt 3.38,7, Ho 3.42,0, Stb 3.45,5. 4×200 m: Vt 7.59,8, Ho 8.06,6, Stb 8.17,1. Bröst 100 m: Klees, V 1.08,7 O'Connell, S 1.09,5, Kusch, V. 1.10,1, Jansen, H 1.12,4. 200 m: Kusch 2.30,7, Ross V 2.31,0, O'Connell 2.34,6, Elzerman 2.35,8. Fjäril 100 m: Franke, V 59,6, W. Mack, V 59,7, Mills, S 1.00,2, Widdowson, S 1.00,5. 200 m: Mills 2.10,5, W. Mack 2.12,7, Glancy, S 2.14,1, P. Mack 2.15,1. Rygg 100 m: Fichards, S 1.01,0, Schoutsen, H 1.01,6, Verweyen, V 1.02,5, Gielen, H 1.02,7. 200 m: Schoutsen 2.13,7, Richards 2.14,7, Verweyen 2.16,1, Simpson 2.17,0. Medley 200 m: Kruisdijk, H 2.17,7, Becker, V 2.20,0, Mulder, H 2.22,5, Cunningham, S 2.22,8. 400 m: Hillemeyer, V 4.57,1, Merkel, V 4.59,8, Davies, S 5.00,9, Kruisdijk 5.05,0. 4×100 m: Stb 4.03,1, Vt 4.05,1, Ho 4.10,1.

Damer. Fritt 100 m: Brighita, Ho 1.00,9, Reineck, Vt 1.02,0, Hill, S 1.02,5, Sutherland, S 1.02,7. 200 m: Sutherland 2.14,5, Vervier 2.15,5, Schoutsen, H 2.19,1, Dollbaum, V 2.19,3. 400 m: Vervier 4.42,7, Sutherland 4.46,2, Schütz 4.46,3, Slop, H 4.51,6. 800 m: Vervier 9.42,0, Schütz 9.52,4, Green, S. 9.54,9, Hunter, S 10.01,8. 4×100 m: Ho 4.08,6, Vt 4.10,5, Stb 4.10,6. Bröstsim 100 m: Harrison, S 1.18,3, Eberle, V 1.18,5, te Riet, H 1.19,4, Sparkley, S 1.19,4. 200 m: Eberle 2.47,3, Harrison 2.47,5, te Riet 2.48,2, Beavan, S 2.50,7. Fjäril 100 m: Nagel, V 1.06,2, Buys, H 1.07,7, Koch, V 1.08,5. 200 m: Nagel 2.27,8 Zandvoort 2.30,3, Buys 2.33,4, Brown, S 2.37,0. Rygg 100 m: Pielen, V 1.08,1, Vermaat, H 1.08,4, Kraus, V 1.09,4, Ashton, S 1.09,6. 200 m: Kraus 2.28,8, Elzerman, H 2.29,1, Vermaat 2.31,0, Bariston, S 2.31,0. Medley 200 m: Penterman, H 2.29,8, Mack, V 2.34,2, Richardson, S 2.34,4, Banks, S 2.34,7. 400 m: Pentermann 5.20,4, Niemann 5.26,6, Banks 5.26,9, Mack 5.31,5. 4×100 m: Vt 4.35,7, Ho 4.37,9, Stb 4.38,5.

**MINSK**

Trelandskamp Sovjet—USA—Storbritannien. 100 m fritt: 1. Jerry Heidenrich, U 52,8, 2. Igor Grevennikov, So 53,3, 3. John Trembley, U 53,4. 200 rygg: 1. Charles Campbell, U 2.07,8, 2. Leonid Dobroskokin, So 2.11,3, 3. Mel Nash, U 2.11,7. 200 m medley: 1. Gary Hall, U 2.09,8, 2. Rick Colella, U 2.12,3, 3. Michail Sucharjev, So 2.14,8. 200 m fjäril: 1. Mark Spitz, U 2.04,1, 2. Ross Wales, U 2.07,6, 3. Viktor Sjarigin, So 2.09,0.

Damer, 400 m medley: 1. Jenny Bartz, U 5.09,7, 2. Susie Atwood, U 5.14,3, 3. Shelagh Ratcliff, St 5.25,3. 100 m fritt: 1. Linda Johnson, U 59,6, 2. Kim Peyton, U 59,7, 3. Nadesjda Matjuchina, So 1.01,8. 100 m bröstsim: 1. Galina Stepanova, So 1.15,3, 2. Claudia Clevenger, U 1.15,8, 3. Diane Nickloff, U 1.17,4. 200 m rygg: 1. Susie Atwood, U 2.24,0, 2. Karen Moe, U 2.24,0, 3. Irina Golovanova, So 2.29,1. 4×100 m fritt: 1. USA 3.31,9, 2. Sovjet 3.33,2, 3. Storbritannien 3.44,0. Damer: 1. USA 4.00,7 (Världsrek.), 2. Sovjet 4.11,7, 3( Storbritannien 4.13,4.

Damer, 400 m fritt: 1. Ann Simmons, U 4.22,8 (nationsrek.), 2. Cathy Calhoun, U 4.31,5, 3. Diane Sutherland, St 4.48,0. 200 m fjäril: 1. Ellie Daniel, U 2.18,4 (Tang. världsrek.), 2. Diana Deardurff, U 2.24,9, 3. Valentina Tutajeva, So 2.32,1. 100 m rygg 1. Susie Atwood, U 1.07,0. 2. Karen Moe, U 1.07,1, 3. Tinatin Lekvejsvivij, So 1.09,4. 200 m bröstsim: 1. Galina Stepanova, So 2.40,7 (tang. europarek.), 2. Claudia Clevenger, U 2.47,2, 3. Dorothy Harrison, St 2.50,2. 200 m medley: 1. Jenny Bartz, U 2.28,5, 2. Susie Atwood, U 2.30,8, 3. Denise Banks, St 2.31,0.

Andra dagen, herrar, 100 m rygg: 1. Charles Campbell, U 58,8, 2. Igor Grivennikov, So 1.00,3, 3. Mel Nash, U 1.0,4. 100 m bröstsim: 1. Peter Dahlberg, U 1.06,3, 2. Igor Mortjukov, So 1.07,3, 3. Rick Colella, U 1.07,4. 400 m fritt: 1. Tom McBreen, U 4.07,6, 2. Britan Brinkley, St 4.11,0, 3. Mike Burton, U 4.11,2. 400 m medley: 1. Gary Hall U 4.37,8, 2. Rick Colella, U 4.41,0, 3. Ray Terrell, St 4.47,1. 4×200 m fritt: 1. USA (Mark Spitz v.rek.) 1.53,5, Jerry Heidenreich, Fred Taylor, Tom McBreen) 7.43,3 (v.rek) 2. Sovjet 7.58,4, 3. Storbritannien 8.12,2.

Tredje dagens grenar, 100 m fjäril: 1. Mark Spitz, USA 55,93, 2. John Trembley, USA 58,39, 3. Vladimir Nemsjilov, S 58,52. 200 m bröst: 1. Rick Colella, USA 2.25,36 2. Peter Dahlberg, USA 2.27,32, 3. Vladimir Kosinski, S 2.29,94. 200 m fritt: 1. Jerry Heidenreich, USA 1.55,88, 2. Vladimir Bure, S 1.58,34. 1.500 m fritt: 1. Mike Burton, USA 16.35,33, 2. Rick Colella, USA 16.51,41. 4×100 m medley: 1. USA 3.56,87, 2. Sovjet 3.59,05, 3. Storbritannien 4.12,62.

Damer, 100 m fjäril: 1. Ellie Daneil, USA 1.04,89, 2. Deene Deardurff, USA 1.06,01. 200 m fritt: 1. Linda Johnson, USA 2.08,24, 2. Kim Peyton, USA 2.11,53. 800 m fritt: 1. Ann Simmons, USA 8.59,37 (världsrekord), 2. Cathy Calhoun, USA 9.16,95. 4×100 m medley: 1. USA (Susie Atwood, Claudia Clevenger, Ellie Daniel, Linda Johnson) 4.27,33 (världsrekord), 2. Sovjet 4.35,4. Slutställning: USA 342, Sovjet 205, Storbritannien 141.

## RESULTATRAPPORTERINGEN

**Tack alla Ni tävlingsarrangörer som verkligen sänt in resultatlistorna från ALLA simtävlingar. Det är glädjande att se att antalet arrangörer som sänder in resultatlistor har ökat. Det är vi enbart tacksamma för på förbundskansliet.**

**Dock finns det arrangörer som glömmer att sända in 2 (två) resultatlistor till kansliet. Detta märks mest, när vi skall göra i ordning startlistorna vid de olika SM-tävlingarna. I år tillbringade vi säkert 10 timmar vid telefonen för att få olika tider verifierade. Som Ni vet står det i inbjudan att kvaltiden skall vara uppnådd under en viss tidsrymd samt att den skall vara rapporterad till Simförbundet.**

**Tyvärr klickar det i detta avseende och vi vill ånyo vädja till tävlingsarrangörerna att sända in 2 (två) resultatlistor samma dag som tävlingarna genomförs. Detta gäller ALLA tävlingar.**

**Anledningen till att vi vill ha minst två listor är att den ena sänds till Simsport och att den andra är underlag för den statistik, som utarbetas varje år och som används vid godkännande av SM-starter.**

**GÖR DET TILL EN RUTIN ATT EFTER VARJE TÄVLING SÄNDA IN 2 RESULTATLISTOR.**

**OBS! Ange alltid deltagarnas födelseår.**

# INT. TÄVLINGAR

**LANDSKRONA**

400 m frisim, herrar: 1. Gunnar Larsson 4.05,7, 2. Graham White, Australien 4.06,4, 3. Werner Lampe, Västtyskland 4.06,9, 4. Anders Bellbring 4.06,9, 5. Andrew Strenk, USA 4.11,1.

400 m frisim, damer: 1. Irwi Johanson, Göteborg 4.41,9, 2. Gunilla Jonsson, Malmö 4.43,5, 3. Kirsten Knudsen, Danmark 4.51,6, 4. Camilla Hoffer, Kristianstad 4.51,7.

200 m fjäril, herrar: 1. Hans Fassnacht, Västtyskland 2.03,3 (världsrekord), 2. Rolf Pettersson, Uppsala 2.11,9, 3, Andrew Strenk, USA 2.12,1, 4. Graham White, Australien 2.14,4.

100 m frisim, damer: 1. Inger Andersson, Jönköping 1.02,7, 2. Irwi Johansson, Göteborg 1.03,7, 3. Karin Odgaard, Malmö 1.04,2, 4. Gunilla Johnsson, Malmö 1.04,9.



P 2.43,1. 6. N. Freilinger, Ö 2.50,7. 400 m medley: 1. Novella Calligaris, I 5.25,1, 2. C. Eriksson, Sv 5.31,7, 3. N. Panadell, Sp 5.35,0, 4. Lichtenstein, F 5.39,0, 5. D. Witkowska, P 5.42,2, 6. E. Mullner, Ö 5.58,5. 4×100 m medley: 1. Sverige (Eva Folkesson 1.12,6, Eva Olsson 1.17,9, Gunilla Andersson 1.07,9 Carina Eriksson 1.30,0), 4.41,4, 2. Frankrike 4.44,5, 3. Italien 4.47,4, 4. Polen 5.01,9, 5. Österrike 5.02,9, 6. Spanien 5.06,2.

# HOPP

**LONDON. Europa-Cupen**

Nationpoäng: 1. Östtyskland 364, 2. Sovjet 358, 3. Italien 328, 4. Sverige 325, 5. Västtyskland 315, 6. Polen 301, 7. Storbritannien 284, 8. Frankrike 242, 9. Schweiz 176, 10. Tjeckoslovakien 166, 11. Finland 160, 12. Norge 145, 13. Holland 144, 14. Ungern, 15. Österrike 126, 16. Spanien 116, 17. Danmark 34.

Herrar. Svikthopp: 1. Dibiasi, It 549,51, 2. Strachov, So 548,34, 3. Cagnotto, It 543,72, 4. Vasin, So 518,37, 5. Tord Andersson, Sv. 5066,37, 6. Ziethen, Öt 449,37, 7. Huda, Vt 448,68, 8. Hoffmann, Öt 443,45, 9. Wierniuk, Po 432,09, 10. Walls, Stb 417,69, 15. Maths Lindberg, Sv 388,11.

Höga hopp: 1. Dibiasi 482,34, 2. Cagnotto 474,87, 3. Hoffmann 448,89 4. Tosjenko, So 428,94, 5. Conzorr, Vt 417,57, 6. Ristau, Öt 410,10, 7. Puchow, Po 410,01, 8. Schwemmer, Vt 405,96, 9. T. Andersson 404,58, 10. Wierniuk 403,50.

Damer. Svikthppp: 1. Janicke, Öt 406,26, 2. Ulrika Knape, Sv 399,99, 3. Sjtyreva, So 398,40, 4. Wierniuk, Po 390,87, 5. Duchkova, Tj 386,85, 6. Safonova, So 382,71, 7. Becker, Öt 382,29, 8. Agneta Henriksson 378,18, 9. Dommers, Ho 370,29, 10. Kuiler, Ho 354,54.

Höga hopp: 1. Duchkova 343,08, 2. Fiedler, Öt 339,57, 3. Knape 321,30, 4. Janicke 316,41, 5. Kuznetsova, So 311,85, 6. Stjyreva 309,70, 7. Wierniuk 296,49, 8. Rossi It 295,80, 9. Koppell, Stb 286,08, 10. Williams, Stb 285,81.

**OSLO. NM**

Herrar. Svikthopp: 1. R. Löken, N 504,00, 2. Tord Andersson, Sv 488,70, 3. Koskinen, F 486,54, 4. Maths Lindberg, S 432,65, 5. F. Johnson, N 404,65, 6. Saatamoinen, F 317,70. Höga hopp: 1. Andersson 429,15, 2. Lindberg 420,40, 3. Johnson 390,80, 4. Svejstrup, D 370,85, 5. G. Vegard, N 366,10, 6. Hansen. D 292,50. Damer. Svikthopp: 1. Agneta Henriksson, S 394,10, 2. Margareta Henriksson, S 371,70, 3. Kivelä, F 356,10, 4. Nyberg, F 337,95, 5. Haraldsen, N 324,15, 6. Borknes, N 310,85. Höga hopp: 1. Kivelä 303,40, 2. Haraldsen 254,05, 3. A. Henriksson 246,60 44. Nyberg 241,10, 5. Jörgensen, D 241,10, 6. M. Henriksson, S 234,00.

Nationspoäng: Sv 53, No 39, Fi 33 1/2, Da 18 1/2.

# NAT. TÄVLINGAR

**UPPSALA JUBILEUMSTÄVLINGAR**

100 fritt, h: Bengt Wedin, Neptun 56,3, Bo Åhman, Timrå 56,7, Per-Arne Blomkvist, Polisens IF 57,0, Rolf Pettersson, Upsala 57,1, Sven von Holst, SKK 57,8. 200 rygg h: Svante Zetterlund, Karlskoga 2.17,5, Anders Sandberg, Eskilstuna 2.19,5, Leif Eriksson, Upsala 2.20,9, Bengt Gingsjö, S 02 2.27,4 Börje Holmberg, Timrå 2.30,2

100 m fritt d: Gunilla Wikman, Polisen 1.06,0, Lena Forsgren, Polisen 1.06,9, Ulla Eriksson, Gävle 1.07,6, Kerstin Asp, Polisen 1.08,5, Margareta Rainer, Gävle 1.08,6. 100 m fjäril h: Bengt Gingsjö, S 02 1.01,3, Hans Ljungberg, Timrå 1.01,5, Rolf Pettersson, Upsala 1.02,1, Jan-Christer Löfgren, Neptun 1.04,5. 100 m fjäril d: Annika Hessman, Gävle 1.13,5, Ulrika Ottosson, Neptun 1.13,7. 200 m bröstd: Anna-Lena Jönsson, Polisen 3.01,8, Annika Wiman, Neptun 3.04,9, Kerstin Rainer, Gävle 3.05,7. 200 m fritt h: Anders Bellbring, Upsala 2.01,0, Sven von Holst, SKK 2.05,1, Bo Åhman, Timrå 2.07,0 John Christensen, Upsala 2.07,8, Börje Holmberg, Timrå 2.08,2.

**UPPSALA**

200 m fjäril: 1. Anders Bellbring 2.07,0 (SR), 2. Leif Eriksson 2.27,2. 100 m fjäril: 1. Rolf Pettersson 1.00,6 (DR), Anders Bellbring 1.03,6, 3. Jan-Christer Lövgren 1.03,6.

# DM-TÄVLINGAR

**VÄSTERBOTTEN**

Vännäsbadet (50 m). 200 fritt h: Svante Rasmuson, Umeå 2.21,7, Mats-Åke Ohlsson, Umeå 2.33,9. 200 fritt d: Ann-Kristin Ångström, Lycksele 2.28,0, Nina Simm, Lycksele 2.30,8, Gunilla Lundberg, Umeå 2.31,9. 100 rygg h: Svante Rasmuson, Umeå SS 1.09,9, Stefan Helmersson, Skellefteå/Rönnskärs SK 1.12,4. 100 rygg d: Ann-Kristin Ångström, Lycksele IF 1.15,5, Gunilla Lundberg, Umeå SS 1.16,9. 100 fjäril h: Svante Rasmuson, Umeå SS 1.11,8, Lars-Gunnar Hedlund, Skellefteå/Rönnskärs SK 1.13,0. 400 medley h: Svante Rasmuson, Umeå SS 6.01,6. 100 fjäril d: Nina Simm, Lycksele IF 1.20,9. 400 medley d: Ann-Kristin Ångström, Lycksele IF 5.59,5, Nina Simm, Lycksele IF 6.06,0. 4×200 fritt h: Skellefteå/Rönnskärs lag 1 9.47,1. 4×100 fritt d: Lycksele IF 5.08,4. 400 fritt h: Svante Rasmuson, Umeå SS 4.39,5, Stefan Helmersson, Skellefteå/Rönnskärs SK 5.11,3. 400 fritt d: Ann-Kristin Ångström, Lycksele IF 5.15,0, Nina Simm, Lycksele IF 5.20,4. 200 bröst h: Kjell Nilsson, Skellefteå/Rönnskärs SK 2.56,7, Åke Franzén, Umeå SS 2.56,7. 200 bröst d: Annika Westerlund, Lycksele IF 3.17,9 Karina Roslund, Malå IF 3.21,7. 100 fritt h: Svante Rasmuson, Umeå SS 58,3, C.-G. Helmersson, Skellefteå/Rönnskärs SK 1.00,9. 100 fritt d: Ann-Kristin Ångström, Lycksele IF 1.07,0, Nina Simm, Lycksele IF 1.07,1. 200 rygg h: Svante Rasmuson, Umeå SS 2.38,5. 200 rygg d: Ann-Kristin Ångström, Lycksele IF 2.40,5, Gunilla Lundberg, Umeå SS 2.40,5. 100 bröst h: Åke Franzén, Umeå SS 1.19,9, Kjell Nilsson, Skellefteå/Rönnskärs SK 1.20,0. 100 bröst d: Karina Westerlund, Lycksele IF 1.31,4. 4×100 medley h: Skellefteå/Rönnskär 4.51,9, Umå 4.58,8. 4×100 medley d: Lycksele IF 5.32,6.

**NÄRKE**
**ÖREBRO**

200 fritt h: Per Hagstrm, ÖSS 2.08,0. 200 rygg d: Eva Landqvist, ÖSS 2.49,2 (DR), Barbara Schroeder, ÖSS 2.52,5. 100 b bröst h: Ulf Clavell, KIF 1.20,5, Thomas Callerud, KIF 1.20,9. 100 fritt, d: Annika Ericson, KIF 1.06,0 (DR), Lena Borglund, KIF 1.08,4. 400 medley h: Per Hagström, ÖSS 5.26,6, Per Hallkvist, ÖSS 5.32,2. 400 medley d: Annika Ericson, KIF 5.57,4 (DR). 400 fritt h: Per Hagström, ÖSS 4.48,0, Per Hallkvist, ÖSS 4.54,2. 400 fritt d: Barbara Schroeder, ÖSS 5.03,5 (DR). 200 bröst h: Thomas Callerud, KIF 2.54,0 (DR), Ulf Clavell, KIF 2.54,8. 200 bröst d: Eva Landqvist, ÖSS 3.05,6. 200 medley h: Per Hagström, ÖSS 2.33,2, Per Hallkvist, ÖSS 2.36,9. 4×100 medley d: Karlslunds IF 5.23,2. 4×100 fritt h: Örebro SS lag 1 4.14,7. 100 fritt h: Per Hagström, ÖSS 59,5, Max Larsson, KIF 1.01,5, Per Hallkvist, ÖSS 1.01,6. 200 fjäril d: Annika Ericsson, KIF 2.53,1 (DR). 200 fjäril h: Per Hagström, ÖSS 2.35,6. 200 medley d: Annika Ericson, 2.48,3 (DR), Ulla Britt Sjöberg 2.50,5. 100 rygg h: Per Hagström, ÖSS 1.09,5. 100 bröst d: Eva Landqvist, ÖSS 1.27,3, Ulla Britt Sjöberg, KIF 1.27,5. 4×100 medley h: Örebro SS 4.45,6. 200 fritt d: Barbara Schroeder, ÖSS 2.24,8 (DR). 200 rygg h: Per Hagström, ÖSS 2.29,2. 100 rygg d: Eva Landqvist, ÖSS 1.19,4, Barbara Schroeder, ÖSS 1.19,6. 100 fjäril h: Per Hagström, ÖSS 1.06,5, Max Larsson, KIF 1.09,1. 100 fjäril d: Annika Eriksson, KIF 1.15,7. 4×200 fritt h: Örebro SS 9.23,0. 4×100 fritt d: Karlslunds IF 4.44,2.

**NORRBOTTEN**
**HAPARANDA**

1500 fritt h: Anders Lundström, GeMa 18.15,7 (DR), Crister Olovsson, GeMa 18.51,1. 400 medley h: Anders Lundström, GeMa 5.13,5 (DR), Crister Olovsson, GeMa 5.22,5. 400 medley d: Ingrid Engman, GeMa 5.45,2, Anna-Lena Lundberg, ÖIF 5.49,2. 100 rygg h: Bo-Lennart Lundström, LSS 1.09,9. 100 bröst d: Carina Enryd, GeMa 1.24,5, Karin Blombäck, HSKT 1.25,3, Ingela Scheynius, HSKT 1.26,1. 100 fritt h: Kjell Fredriksson, LSS 57,9, Roland Jonsson, GeMa 59,0, Hans Pettersson, LSS 59,7. 100 fritt d: Annika Klint, KSS 1.04,9, Inger Lundström, GeMa 1.06,2. 4×200 fritt h: LSS 9.03,4, Sk GeMa lag 1 9.27,8. 400 fritt d: Annika Klint, KSS 4.49,3 (DR), Inger Lundström, GeMa 4.49,6. 400 fritt h: Anders Lundström, GeMa 4.38,2, Crister Olovsson, Gema 4.39,8. 100 fjäril d: Ingrid Engman, GeMa 1.13,6, Annika Klint, KSS 1.16,3. 100 fjäril h: Ronny Bäckström, JSS 1.066,2, Roland Jonsson, GeMa 1.08,4 Göran Johansson, KSS 1.09,2. 100 rygg d: Ingrid Engman, GeMa 1.15,4, A.-L. Lundberg, ÖIF 1.16,1. 100 bröst h: Anders Lundström, GeMa 1.15,4, Stig-Björn Åhman, LSS 1.16,5.

**NORRBOTTENSMÄSTERSKAP**

4×200 fritt d: GeMa lag 1 10.01,2 GeMa lag 2 10.18,0.

**JÄMTLAND/HÄRJEDALEN**
**ÖSTERSUND**

800 fritt d: Anita Andersson, Ägir 10.49,7 (DR) (400 m 5.22,0 DR), Gunilla Hedblom, Ägir 11.10,0. 1500 fritt h: Christer Andersson, Ägir 19.07,5, Anders Ottosson, Ägir 20.34,0.

**SKÅNE**

Svikthopp. Herrar: Göran Karlsson, MS 259,95, Pär Berg, MS 230,25, Lennart Lindén, MS 219,75, Helmunt Missler, Poseidon, Lund 212,10. Damer: Inger Karlsson, MS 214,20, Lisbeth Berthelius, MS 166,80, Eva Aronsson, Poseidon 144,15. Höga hopp. Herrar: Helmut Missler, Poseidon, Lund 133,80, Pär Berg, MS 130,80, Göran Karlsson, MS 130,35. Damer: Inger Karlsson, MS 136,65, Eva Aronsson, Poseidon 99,45, Lisbeth Berthelius, MS 87,00, Carina Wahlqvist, MS 84,00.

LÄS
Din egen
tidning —
SIMSPORT!

★

PRENU-
MERERA!



**27 av 29 guldmedaljörer vid Mexico-olympiaden bar Speedo**

Orsak – våt kombineras dess ytterst lätta, hudtunna nylonmaterial, dess form, dess mönster, passform och till och med dess sömmar för att ge högsta möjliga fart genom vattnet. Det är därför Olympiska simmare konsekvent väljer Speedo. För det största urvalet av simdräkter, modeller, färger och storlekar, kontakta – Svenska Simförbundet, Sveavägen 29 111 34 STOCKHOLM Tel 08/10 63 92, 21 52 93 Svensk Generalagent

**SPEEDO**

## Ert kopieringscentrum mitt i sta'n!

- BETYGSAVSKRIFTER
- RENSKRIVNING
- STENCILERING
- OVERHEADKOPIOR
- ELECTROSTENCILER
- INBINDNINGAR
- LJUSKOPIOR
- XEROXKOPIOR
- ARKIVHANDLINGAR
- CRONAFLEX
- FOTOMONTAGE
- OFFSETTRYCK

**arkitektkopia**

S. NIKLASSON AB

**Ö.Vallgatan 17-19 Tel. 044/12 60 90**
**Kristianstad**

GODKÄND AV STATENS PROVNINGSANSTALT

## Gäller det däck!

Kontakta oss som säljer däck med garanti. Ni kan välja på GOOD YEAR, MICHELIN och FIRESTONE med flera världsmärken.



Ni får slitbanor med garanti och omgående leverans.

Vi utföra alla slags reparationer på däck och slangar samt remskarvningar

**Hjulbalansering i moderna maskiner utföres av specialister**

**BIL & TRAKTORDÄCK AB**

Tel 0417/115 07 TOMELILLA Tel 0417/115 14

## VVS-SERVICE – Hagvin Persson

Älvdalsgatan 10 — KLIPPAN — Tel. 0435/123 96

★

**Reparation & Service av**

**VÄRME-, VATTEN, SANITÄRA & OLJEELDNINGSANLÄGGNINGAR**

**samt NYANLÄGGNINGAR**

UTGIVARKORSBAND
Simsport, Sveavägen 29
111 34 Stockholm


# Västkust-Stugan



Har Ni tänkt på att Ni har ca 140 fridagar om året. Med Västkust-Stugan får Ni ett värdefast fritidshus, som hela familjen har nöje av året om. Värdet är inte bara fast, det växer för varje år.
Ni har 8 storlekar att välja på, från 30 till 73 m². Alla vinterbonade och med 5 års garanti. Ni får stugan uppmonterad under tak och behöver endast betala 20 % vid leveransen.
Hjärtligt välkommen till våra utställningsstugor!

Göteborg
Fritids-Centrum
Kungsbacka
Kungsmässan
Borås
Boråsparken

Visning söndagar 11—17
(Övriga visningstider; se lokala dagspressen.)

VÄSTKUST stugan
Mjöbäcks Hus A-B
510 60 MJÖBÄCK Tel. 0325/341 50

KRISTIANSSONS TEL 130 17 KLIPPAN **GOLV**

HELTÄCKNINGS-, LINOLEUM- och PLASTMATTOR

GOLVSLIPNING — PLASTBEHANDLING


MELLERSTA SKÅNES TIDNINGSTRYCKERI AB
HÖRBY
1971

MEDDELANDEN FRÅN SVENSKA SIMFÖRBUNDET

# Simsport



10 OKTOBER 1971 — ÅRGÅNG 26