UTGIVARKORSBAND
Simsport, Sveavägen 29
111 34 Stockholm



27 av 29 guldmedaljörer vid Mexico-olympiaden bar Speedo

Orsak – våt kombineras dess ytterst lätta, hudtunna nylonmaterial, dess form, dess mönster, passform och till och med dess sömmar för att ge högsta möjliga fart genom vattnet. Det är därför Olympiska simmare konsekvent väljer Speedo. För det största urvalet av simdräkter, modeller, färger och storlekar, kontakta – Svenska Simförbundet, Sveavägen 29 111 34 STOCKHOLM Tel 08/10 63 92, 21 52 93 Svensk Generalagent

SPEEDO

Stenström & Bartelson, Boktr. AB, Malmö 1970

MEDDELANDEN FRÅN SVENSKA SIMFÖRBUNDET

Simsport

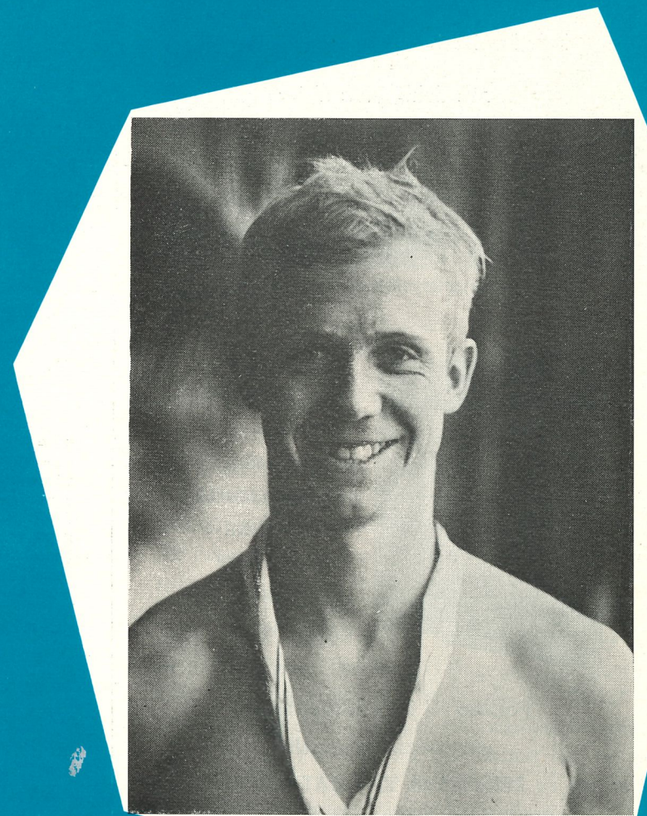

5 MAJ 1970 — ÅRGÅNG 25

FÄRE-MARCOLIN
KONSTGLAS AB

Ö. Brunnsvägen — 372 00 RONNEBY
Telefon 0457/107 33

Den nya given inom Svensk Glaskonst

Specialité: 100 % handarbete av flerfärgat prydnadsglas i form av figurer

Finns hos ledande glas & porslinsaffärer över hela landet. Lämpliga som presenter och dekorativa alster

Tryckerigruppen

i Tryckerigruppen i Malmö ab ingår Stenström & Bartelson boktryckeri ab, ab Graphis och Massdekor ab. Adress: Scheelegat 9, Box 160 47, 200 25 Malmö 16, Tel 040-93 65 30

X-PONENT STÅLINREDNINGAR FÖR RATIONELL VERKTYGSFÖRVARING . . .
I X-ponentsystemet ingår bl. a.

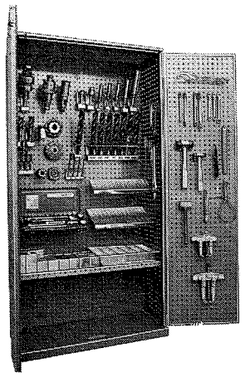

VÄGGPANELER
VERKTYGSSKÅP
VERKTYGS-
KARUSELLER
MONTÖRVAGNAR
VÄGGSKENOR
BYGGPROFILER
HYLLPLAN
KABELVINDOR

Förslag till förrådsinredningar utarbetas kostnadsfritt
REKVIRERA VÅR KATALOG

X-Ponent Stålinredningar AB
Box 211, 851 04 SUNDSVALL 1
Telefon 060/12 56 20

HANÖHUS
Hanöbuktens Pärla
Hotell och Restaurang samt Barservering
HÄLLEVIK
Fullständiga rättigheter
Fullt modernt — Nytt konferenshotell

4 konferenssalar till 180 pers. 10 grupprum. 57 kombi- och dubbelrum med toal. och dusch delvis bad. 14 dubbelrum med toal. 6 familjerum med toal. Bastu. Motionsrum. Lokaler för inomhusspel. Kaffeteria. Dansrestaurang för 800 personer. Bar. Roulette. Rekreation. Badstrand. Simbassäng. Miniatyrgolf. Tennisbanor. Strövområden. Hällevik är ett vackert gammalt fiskeläge och en omtyckt badort i Blekinge. 1 mil från Sölvesborg. 4 mil från Kristianstad. 5 mil från Kallinge flygfält.

Telefon Sölvesborg 0456/520 08
Bost. Källarm. Thure Mattson 520 67

Hotell Valhalla
MÖRRUM
Telefon 0454/500 44 — 501 95
God mat — Bra bäddar — Fullständiga rättigheter
Konferenslokal för upp till c:a 50 deltagare.

SIMSPORT

MEDDELANDE FRÅN
SVENSKA SIMFÖRBUNDET
SVEAVÄGEN 29 - STOCKHOLM
POSTGIRO: 55 37 02

Nr 5 — 1970 — Årgång 25

Ansvarig utgivare:
ERNST W. LINDAHL

Telefon
REDAKTÖREN 10 61 92
KUNGÖRELSE 10 63 92

Prenumerationspris: kr. 20: —
I utlandet kr. 25: — för helår

Inte det sista!

Sexnationers behövs!

Sex västeuropeiska länder är på nytt hundraprocentigt eniga, på nytt mycket samarbetsvilliga, trots teve-folk som låter lite mindre intresserade.

— Men lyckades vi komma igång 1961, då skall vi nog lyckas ordna en fortsättning. Förutsättningarna var mycket sämre för tio år sen, säger 6-nationsskaparen *Henry Runströmer.*

Det var i Rom 1960, som idén första gången officiellt presenterades. Runströmer fick gensvar direkt. En vän som engelsmannen Hodgson, en föregångare inom samarbetet mellan simning och TV, blev en av de pålitligaste stöttarna av det svenska förslaget.

— Utan Gert Engström och en del andra på Sveriges Radio hade vi dock aldrig kommit igång. De gjorde en storartad insats, berömmer Henry.

När svensktruppen åkte till holländska Bussum med Runströmer som lagledare var det för att göra ett sista sexnationers.

— Allt talade för det. Teve-bolagen hade sagt nej, västtyskarna var ointresserade, fransmännen måttligt roade. Några av oss tyckte dock att det här med sexnationers var något vi inte fick kasta bort.

— Tro inte att det från min sida rör sig om någon prestige, men jag uppfattar fortfarande sexnationers som en tävling vi inte har råd att mista. Den har blivit ett begrepp, är en tävling som skapar good will. Den har gjort att vi hållit oss kvar i bildrutan och där måste vi ovillkorligen vara med, inte minst för rekryteringens skull. Europacuper, EM och andra mästerskap gör det svårare för oss att synas.

— Ungefär samma resonemang har förts på andra håll, varför Gunnar Werner och Gösta Ölander efter de förhandlingar som fördes i Bussum ser mycket positivt på en fortsättning. Problemet är ”bara” att land för land sälja tävlingen till televisionen igen.

— Vi kan förstås göra det lättare för oss och billigare för teve genom att själva ta på oss en del kostnader, som resor, föreslår Runströmer.

Sista sexnationers var alltså inte den sista?

— Säkert inte. Inte så eniga som vi var om att permanenta tävlingen till april månad. På något sätt löser sig säkert de ekonomiska bekymren.

OMSLAGSBILDEN
Anders Bellbring, medaljerad i Ungern.

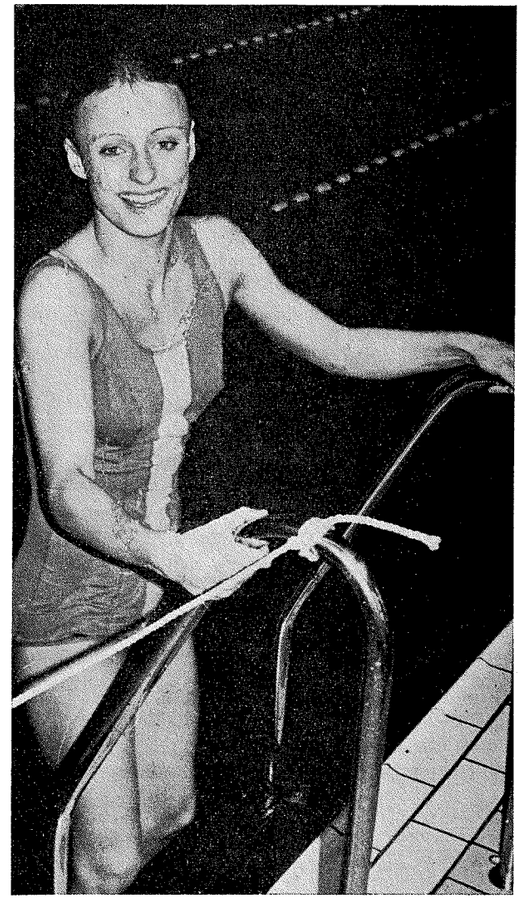

Ewa Wikner, Polisen.

Tävlingskalendern

Juni

6 Örebro. Wadköpingsdoppet.
6— 7 Gällivare. Int. simtävlingar.
11—12 Stockholm. JSM, 3—10 meter (hopp).
13—14 Norrländska mästerskap.
13—14 Wuppertal. Internationella tävlingar (simning).
13—18 Lida. Juniorläger (hopp).
19—20 Orsa/Rättvik. Internationella veckan (simning).
21—28 Linköping. Träningsläger med Västtyskland (polo).
26—28 Ronneby. Swedish Cup (hopp).
27 Sala, Silverdoppet.
27—30 Berlin/Leipzig. Internationella tävlingar (simning).

Juli

4 Sala. 6-klubbsmatch.
5 Österbybruk. Långdistanssimning.
4— 5 Prag. Öppna Tjeckiska mästerskap (hopp).
6—11 Rotterdam. EJM (polo).
11—12 Holland. 4-landskamp (Holland—Västtyskland—Sverige—Tjeckoslovakien (hopp).
11—12 Paris. Paris Grand Prix (simning).
11—12 Wien. Turnier der Nationen (simning).
12 Vansbro. Vansbroloppet 3.000 m.
14—15 Bratislava. Internationella tävlingar (simning).
18—19 Rom. 7-Kullars trofé (simning).
18—19 Helsingfors. NJM (simning-hopp).
18—19 Polen. Internationella tävlingar (hopp).
19 Sollefteå. Älvsim.
25—26 Izmir, Turkiet. Internationella tävlingar (hopp).
Träningsläger (konstsim).

Augusti

31/7—2 Bolzano. Internationella tävlingar (hopp).
1— 2 Genua. Memorial Moréna (simning).
8—12 Varberg. Ute-SM (simning—hopp).
15—16 Holland. U-landskamp (hopp).
15—31 Träningsläger inför EM (simning).
16—23 Ronneby. Träningsläger med USA (polo).
18—19 Juniorlandskamp 1952 och senare (Sverige—Finland) (simning).
18—19 Oslo. Nordisk Cup (hopp).
24—30 Turin. Universiaden (simning—polo—hopp).
Sydeuropa. EM-sammandragning (hopp).

September

5—12 Barcelona. EM (simning—hopp—polo).
26—27 Skol-SM, Borlänge.

Oktober

3— 4 Regionsfinaler i SUM-SIM.
Hallsberg. Landskamp (Sverige—Norge—Danmark—Finland).
22—30 Sèvilla. Militära VM.
24—25 Gävle. SUM-SIM riksfinal.

November

7 el. 14 Västerås. Jubileumstävling. (60 år.)
14—15 RM konstsim.
14—15 Neu Brandenburg. Ungdomslandskamp f. 1956 (Östtyskland—Sverige) (simning).

Norrländska går i Härnösand

Brännans IF Härnösand inbjuder till 1970 års Norrländska Mästerskap i simning i Bondsjöbadet, Härnösand, den 13—14 juni 1970.
Tävlingstider:
13/6 Försök kl. 11.00. Final kl. 18.00.
14/6 Försök kl. 10.00. Final kl. 16.30.
Anmälningstiden utgår den 30 maj 1970 kl. 24.00.
För varje individuell start uttages en anmälningsavgift av 2:— och för varje lag 4:—. Beloppet insättes på vårt postgirokonto nummer 74 91 49. Efteranmälningstiden utgår den 11 juni kl. 10.00.
Anmälningarna sändes till Brännans Simsektion c/o Nils Nyman, Köpmangatan 74, 871 00 Härnösand.
Förening som önskar rum i Härnösand under NM-dagarna torde kontakta SJ resebyrå, Skeppsbron, Härnösand. Tel. 0611/195 45, fru I. Andersson efterfrågas. Rumsbeställningen torde ske snarast möjligt.

Tävlingsprogram
Lördag, försök: 100 m frisim damer. 100 m fjärilsim herrar. 100 m bröstsim damer. 100 m bröstsim herrar. 100 m ryggsim herrar. 400 m medley damer (heat över 1). 400 m frisim herrar. 4×100 m medley damer (heat över 1). 4×100 m medley herrar (heat över 1).
Lördag, final: 100 m frisim damer. 100 m fjärilsim herrar. 100 m bröstsim damer. 100 m bröstsim herrar. 100 m ryggsim herrar. 400 m medley damer (heat 1). 400 m frisim herrar. Paus 10 min. 4×100 m medley damer (heat 1). 4×100 m medley herrar (heat 1).
Söndag, försök: 100 m frisim herrar. 100 m fjärilsim damer. 200 m bröstsim herrar. 200 bröstsim damer. 100 m ryggsim damer. 400 m medley herrar (heat över 1). 400 m frisim damer. 4×100 m frisim herrar (heat över 1). 4×100 m frisim damer (heat över 1).
Söndag, final: 100 m frisim herrar. 100 m fjärilsim damer. 200 m bröstsim herrar. 200 bröstsim damer. 100 m ryggsim damer. 400 m medley herrar (heat 1). 400 m frisim damer. Paus 10 min. 4×100 m frisim herrar (heat 1). 4×100 m frisim damer (heat 1).
OBS! Anmälan skall göras på Svenska Simförbundets startkort.

28—29 Rostock. Internationella ungdomstävlingar f. 1958 (simning).
29 Rikstävling, deltävling I (hopp).

December

6 Inne-SM, Höga hopp (hopp).
Landslagssammandragning (konstsim).

Till alla Simmarvänner vill vi för visat deltagande och alla blommor i samband med STIG LINDAHLS sjukdom och bortgång här framföra vårt tack.
Britta Lindahl
Barnen


Fassnacht: Nur noch ein Schritt zum Achtstunden-Trainingstag

ph. Der deutsche Rekord-Crawler Hans Fassnacht (19), der seit einem Jahr in Kalifornien unter dem Amerikaner Don Gambrit trainiert, stürzt die Schwimmwelt in abgründige Zweifel und beschwört die beklemmende Vision vom Sportler [illegible] bald mehr Fisch als Mensch ist, Denn Fassnacht tr[illegible] bereits täglich im W[illegible] bekommt selbst Doppel[illegible] Gänse[illegible]


NATATION
Hans Fassnacht a failli mourir !
LE PRIX DU KILOMÈ[illegible]

Rubriker ur tyska och franska tidningar om "fallet Fassnacht . . ."

DET FINNS SPÄRRAR!

Simsport belyser här "fallet Fassnacht" i en intervju med BO ALM

Hans Fassnacht satsar hårdare än någon annan på sin simkarriär. Ingen har någonsin tränat som han. Så blir det ändå motgångar. Guldmedaljerna uteblir. När det hände första gången, i de amerikanska collegemästerskapen i Salt Lake City, kommenterades det med: Fassnacht var förkyld.

Förkylningen satt i över USA-mästerskapen i Cincinnati och gav så småningom upphov till feta rubriker världen runt. Rekordsimmaren var så illa däran på planet hem att piloten fick vända och gå tillbaka för landning. Fassnacht kunde knappt andas.

En tid talades det om att tysken var så svårt sjuk (penicillinförgiftad) att luftstrupen skulle öppnas.

Historien har vållat debatt på alla håll. Simsport har tagit upp fallet Fassnacht med tränarrådets Bo Alm.

Simsport: — Vad var din första reaktion?

Bo Alm: — Att vi fått en nyttig tankeställare, att vi ska vara tacksamma för att det dessbättre finns en spärr hos människan.

S: — Detta var alltså innan rapporterna om sjukdomen kom. Vad säger du nu?

BA: — Man får inte vara hur dum och vårdslös som helst. Gå vidare med denna "idiotträning" — missförstå inte uttrycket — trots förkylning och feber i månader kan bara sluta som det gjort! Olyckligt. Det är nonchalant av Fassnacht. Om Gambril vetat om symptomen, är det mycket förvånande att han låtit Fassnacht gå vidare med träningen.

— Träna och tävla med infektioner är sånt där som man från första stund måste lära sig låta bli. Man är ingen hjälte för att man ställer upp och tar poäng med 38 graders feber. Enbart dum!

— Här hemma har vi haft ett avskräckande fall i storidrotten. AIK:s och landslagets back Bengt Westerberg fick för en del år sedan en kollaps och hjärtbesvär efter en match på Råsunda. En följd av en för hård ansträngning med en infektion i kroppen eller om det möjligen var efter en vaccination.

S: — Du tror med andra ord att det mer är sjukdomen än den omdiskuterade mammutträningen på 18 km om dagen som knäckt Fassnacht?

BA: — Trots allt ja. Jag tror det efter att ha hört och läst om förkylningen. Annars var den första tanken: aha, nu får han betala priset för sin omänskliga satsning. Många anser det fortfarande vara svaret, att de 18 km varit det som knäckt honom.

S: — Kan man då träna hur hårt som helst?

BA: — Knappast. Det finns spärrar. En kropp slits. 6—7 timmar om dan i vatten kan bli för mycket, inte minst rent psykiskt. Långdistanssuveränen Mike Burton, som varit föregångare för den här träningstypen, är en av dem som mest kritiserat system Fassnacht i Long Beach. Inget svar för den skull men en fingervisning om vart vi är på väg.

S: — I franska L'Equipe är tränarparet Lucien Zins — Heda Frost mycket tveksamma inför den amerikanska träningen, verkar över huvud taget rädda för att gå på en rejäl kvantitetsträning!

BA: — Inte alls överraskande. Jag vet från försäsongen —68, då jag kom till Strassbourg med Peter Feil, Olle Ferm och Sven von Holst och slukade metrar, hur fransmännen skakade på huvudet. Pass på 5—6 km är inget för oss, sa dom.

— Fortfarande försöker dom komma fram på andra vägar och det avslöjas ju också i deras svar. Å andra sidan är vi många som tycker det låter rimligare med träning kanske fyra timmar i stället för sju och en dagsranson på 9—10 kilometrar som John Kinsella i stället för 18 som Fassnacht.

— Men amerikanarna ska för den skull inte kritiseras. Dom söker nya mål på sitt sätt och för ett pris vi andra inte kan betala. Deras väg går över mängder av bortkastade simmare. Dom har resurser när det gäller allt (mänskligt material, pengar, klimat, bassänger, tränare). Dom kan med hela den inställning som finns i landet bara braka på mot rekorden. Simning på det planet är ingen lek.

S: — Hur långt hinner dom då inom ett par år, säg till München!

BA: — Det är ständigt lika svårt svara på den frågan. Vi måste komma ihåg att simningen är en tämligen färsk idrottsgren, även om den är gammal enligt böckerna. Vad jag menar är att det är först på senare år som de tempererade bassängerna och de allt fler innebaden gjort sporten till en riktig året-runt-idrott, att allt fler därmed kunnat träna och träna hårt. Utvecklingen har gått dit att man uppfostrat allt yngre människor med en riktig (!) träning och från olympiad till olympiad fått rena rekordrasen. Det finns inga tecken som tyder på en avtrubbning. Tvärtom. Amerikanarna — och andra — jagar vidare med allt större hunger, och gör det med sin simutbildning (träningsstart i 7-årsåldern) kanske möjligt nå en träningskvantitet på 20 km/dag redan till München. Och gör det på samma tid som man i dag simmar 14—15 km.

— Hela världen jagar metrar men jagar också tid. Träningstimmarna får inte gärna bli fler.

— Apropå L'Equipe tycker jag de franska landslagstränarna har fel, när dom talar om att simningen glömt tekniken, att simsätten inte utvecklats. Dagens crawlsim är ändå inte som dom påstår precis som på Duke Kanahamokos eller Johnny Weissmüllers tid. Även inom simningen har vi fått det "korta steget". I crawl, och jämfört med tidigare, framförallt i bröstsimmet.

— Kilometrar och mil kan aldrig ersätta en dålig teknik men en talangfull tekniker kan utan mil aldrig nå framgångarna. Det vet även fransmännen, även om dom fortsätter att rygga inför de verkliga grovjobben.

S: — Sju timmar om dan i vatten. Det innebär att det inte blir tid för något annat. Vem kan rekommendera en sån träning!

BA: — Knappast vi svenskar. Oavsett om vi hade möjligheterna, tror jag inte vi skulle gå på en sådan satsning. Många andra tvekar, ty det ger inte plats för annat än simning. Det blir en fråga om moral, om ett undanskjutande av allt annat. Kanske skulle vi kunna vara med en tid. Men det skulle bli en mycket kort tid.

S: — Om du själv hade alla möjligheter med ett bra material och hundraprocentiga resurser, skulle du då välja system Fassnacht!

BA: — Jag skulle försöka slippa det, men upptäckte jag att det inte fanns någon annan väg, skulle jag säkert tvingas tänka om. Jag har nämligen full förståelse och respekt för de amerikanska tränarna. Dom har talanger för rekord, talanger som inget hellre vill än att slå rekorden. Själva är tränarna välbetalda och ständigt piskade visa resultat. Dom kan inte vara så hänsynsfulla som vi.

— För mej låter det dock nästan hemskt att normala 9—11 sommarkilometrar ska bli nära det dubbla. Jag fattar inte hur dom klarar det.

— En sak står också klar: ska det satsas i sådana kvaliteter som det alltmer blivit fråga om, måste vi än mer ha läkare att stödja oss på. Händelser av typ Fassnacht får bara inte inträffa.

— Den obligatoriska läkarundersökning som kommit av sig, den kan vi bara inte vara utan.

Vad han glömde

Strax före jul kom en notis i Swimming World att tränaren George Haines i Santa Clara Swim Club, Californien, hade strukit Mark Spitz (världsrekordhållaren på 100 och 200 m fjärilsim med 55,6 resp. 2.05,7) ur klubbens medlemslista.

Bakgrunden var att Spitz inte ville vara med i klubblaget i en tävling i Louisville.

Tränaren säger: "Jag har stor respekt för vad Mark har betytt för klubben. Han är en av världens stora talanger men jag är rädd för att jag glömt att lära honom vad laganda är"!

Världs-sta-tis-tik genom tiderna

HERRAR

100 m frisim

1.	Wenden, Austr.	52,2	68
—	Havens, USA	52,2	69
3.	Walsh, USA	52,6	67
—	Zorn, USA	52,6	68
—	Spitz, USA	52,6	69
6.	Gottvalles, Frankr. (ER)	52,9	64
—	Clark, USA	52,9	64
—	Schollander, USA	52,9	68
—	Heidenreich, USA	52,9	69
10.	McGregor, SB (Y)	53,2	66
—	Ilisjev, Sovjet	53,2	67
12.	Wiegand, Öty (Y)	53,4	65
—	Rousseau, Frankr.	53,4	68
—	Rerych, USA	53,4	68
15.	Frawley, USA	53,5	69
16.	dos Santos, Brasilien	53,6	61
—	Fitzmaurice, USA	53,6	67
—	Heckl, USA	53,6	69
19.	Austin, USA	53,7	64
—	Klein, Vty (Y)	53,7	65
—	Gusev, Sovjet	53,7	68
—	Kulikov, Sovjet	53,7	68
—	Merwe, Sydafrika	53,7	69
—	Bure, Sovjet	53,7	69
25.	Ilman, USA	53,8	64
—	Roth, USA	53,8	65
—	Mazanov, Sovjet	53,8	66
—	Nicolao, Argentina	53,8	68
—	Kidder, USA	53,8	68
—	Saari, USA	53,8	68
—	Kalmbach, USA	53,8	69

200 m frisim

1.	Schollander, USA	1.54,3	68
2.	Spitz, USA	1.54,3	69
3.	Weden, Austr.	1.55,2	68
4.	Fassnacht, Vty	1.56,5	69
5.	Nelson, USA	1.56,6	68
6.	McBreen, USA	1.56,7	69
7.	Ilisjev, Sovjet (ER)	1.56,9	68
8.	Bello, Peru	1.57,0	69
9.	Hutton, Kanada	1.57,1	68
—	Larsson, Sverige	1.57,1	70
11.	Charlton, USA	1.57,3	67
—	Rerych, USA	1.57,3	68
13.	Berk, USA	1.57,5	68
14.	Wiegand, Öty	1.57,8	67
15.	Saari, USA	1.57,9	68
—	Burton, USA	1.57,9	68
17.	Rousseau, Frankr.	1.58,0	68
18.	Klein, Vty	1.58,2	65
—	Beliz-Geiman, Sovjet	1.58,2	67
—	Eriksson, Sverige	1.58,2	68
—	Johnson, USA	1.58,2	68
22.	Devenish, Austr.	1.58,3	67
—	Bure, Sovjet	1.58,3	69
24.	Poser, Öty	1.58,4	69
25.	Wall, USA	1.58,5	68

400 m frisim

1.	Fassnacht, Vty	4.04,0	69
2.	Burton, USA	4.04,4	69
3.	Kinsella, USA	4.06,2	69
4.	Hutton, Kanada	4.06,5	68
5.	Spitz, USA	4.07,7	68
6.	Berk, USA	4.08,1	68
7.	Charlton, USA	4.08,2	67
—	Nelson, USA	4.08,2	68
9.	Echevarria, Mexiko	4.08,5	68
—	Hall, USA	4.08,5	69
11.	Mosconi, Frankrike	4.09,2	68
12.	Strenk, USA	4.09,6	68
13.	Brough, Austr.	4.10,0	70
14.	Luyce, Frankrike	4.10,2	68
15.	Atkinson, USA	4.10,3	69
16.	Wilkinson, Austr.	4.10,7	70
17.	Beliz-Geiman, Sovjet	4.11,0	67
18.	Wiegand, Öty	4.11,1	66
19.	Southward, USA	4.11,3	68
—	Larsson, Sverige	4.11,3	70
21.	Watson, USA	4.11,4	68
22.	Sperling, Öty	4.11,5	69
23.	Schollander, USA	4.11,6	66
24.	White, Austr.	4.12,1	70
25.	Wenden, Austr.	4.12,4	66
—	Baird, USA	4.12,4	68
27.	Lichter, USA	4.12,8	68
—	Cadden, USA	4.12,8	69

1500 m frisim

1.	Burton, USA	16.04,5	69
2.	Kinsella, USA	16.18,9	69
3.	White, Austr.	16.23,1	70
4.	Echevarria, Mexiko	16.28,1	68
5.	Tavasci, Austr.	16.31,8	70
6.	Fassnacht, Vty (ER)	16.32,2	69
7.	Hall, USA	16.32,8	69
8.	Brough, Austr.	16.40,0	70
9.	Nelson, USA	16.40,7	68
10.	Watson, USA	16.42,1	69
11.	Windeatt, Austr.	16.42,2	69
12.	Wall, USA	16.43,2	68
13.	Strenk, USA	16.43,4	67
14.	Brough, Austr.	16.43,6	69
15.	Shelley, USA	16.44,7	68
16.	Steiner, USA	16.45,3	68
17.	Sperling, Öty	16.48,8	69
18.	Hutton, Kanada	16.49,3	68
19.	Beliz-Geiman, Sovjet	16.50,7	69
20.	Larsen, USA	16.50,9	69
21.	Key, USA	16.51,2	68
22.	Horsley, USA	16.53,0	68
23.	Dunajev, Sovjet	16.55,2	68
24.	Schufreider, USA	16.55,5	68
25.	Atkinson, USA	16.55,7	69
26.	Bennet, Austr.	16.57,9	67
27.	Saari, USA	16.58,7	64

100 m ryggsim

1.	Matthes, Öty	57,8	69
2.	Hickcox, USA	59,1	67
3.	Russel, USA	59,5	67
4.	Mann, USA	59,6	64
5.	Ivey, USA	59,8	69
6.	Mazanov, Sovjet	1.00,0	66
—	Grebennikov, Sovjet	1.00,0	69
8.	Mills, USA	1.00,3	68
9.	Gromak, Sovjet	1.00,5	68
—	Stamm, USA	1.00,5	69
11.	Hall, USA	1.00,6	69
12.	Barbiere, USA	1.00,7	68
—	Werner, Öty	1.00,7	69
14.	McGhee, USA	1.00,8	64
—	Küppers, Vty	1.00,8	64
—	Rievro, USA	1.00,8	68
17.	Stock, USA	1.00,9	61
18.	Haywood, USA	1.01,0	68
—	Horsley, USA	1.01,0	68
—	Doyle, USA	1.01,0	69
21.	Bennet, USA	1.01,1	64
22.	Monckton, Austr. (Y)	1.01,2	58
—	Dilley, USA	1.01,2	65
—	Filimonov, Sovjet	1.01,2	68
—	Hulme, USA	1.01,2	68
—	Cseh, Ungern	1.01,2	69
—	Lewis, USA	1.01,2	69
—	Schoutsen, Holland	1.01,2	69

200 m ryggsim

1.	Matthes, Öty	2.06,4	69
2.	Hall, USA	2.06,6	69
3.	Ivey, USA	2.07,3	69
4.	Horsley, USA	2.08,8	68
5.	Hickcox, USA	2.09,4	68
6.	Graef, USA	2.10,3	64
7.	Rivero, USA	2.10,4	68
8.	Dilley, USA	2.10,5	64
9.	Stock, USA	2.10,8	61
—	Stamm, USA	2.10,8	69
11.	Reynolds, Austr. (Y)	2.11,3	66
12.	Campbell, USA	2.11,5	68
13.	Esteva, Spanien	2.11,7	69
14.	Mazanov, Sovjet	2.11,8	66
—	Mader, USA	2.11,8	68
16.	Fugushima, Japan	2.11,9	63
17.	Schoutsen, Holland	2.12,0	68
18.	Mann, USA	2.12,4	64
19.	Harrington, USA	2.12,5	69
20.	Küppers, Vty	2.12,6	64
21.	Bennet, USA	2.12,8	64
—	Hutton, Kanada (Y)	2.12,8	66
—	Bartsch, USA	2.12,8	68
24.	Gromak, Sovjet	2.12,9	66
25.	Power, USA	2.13,0	69

100 m bröstsim

1.	Pankin, Sovjet	1.05,8	69
2.	Fiolo, Brasilien	1.06,2	68
3.	Kossinsky, Sovjet	1.06,7	68
4.	Prokopenko, Sovjet	1.06,9	64
5.	Henninger, Öty	1.07,0	67
—	Job, USA	1.07,0	69
7.	McKenzie, USA	1.07,3	68

Vi åtager oss:

Fastighets- och Arrendeförmedling

Förrätta Lösöreauktioner, Bouppteckningar och Boutredningar

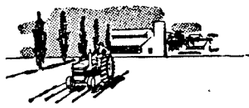

JORDFÖRMEDLINGEN FÖRENING u. p. a.

Storgatan 12—14, FALKÖPING

Telefon 0515/123 48, 153 48

OLJEPRODUKTER

F. V. Pettersson

BLIKSTORP

Telefon 0502/301 64, 301 74

BANKEN MED PS

SKARABORGS BANKEN

*) personlig service

Din bostadsfråga

löser Du billigast och bäst

genom att taga kontakt med

Riksbyggens Lokalförening

eller

Sparbanken i Lidköping

vilka samarbeta med insatssparande,

och vilka planera för framtiden.

Aktuellt byggnadsprojekt

kv. Sothönan å Lidåkersområdet

i Lidköping.

Exp. tel. 230 35. Exp.-tid: 15—17

RANTENS HOTELL

Järnvägsgatan 3 — FALKÖPING

Telefon växel 130 30

Moderna resanderum

Fullständiga rättigheter

Festvåning

Barservering — Välkomna!

ERIK L. DAHLS BYGGNADS AB

FALKÖPING

Telefon linjeväljare 105 97, 125 97

SKÖVDE — Telefon växel 165 70

UDDEVALLA

Telefon linjeväljare 164 30 — 164 31

Ny- och Ombyggnader

Såväl Bostads- som Industrihus

Förstklassiga arbeten

Humana priser

8.	Mortjukov, Sovjet	1.07,4	69
9.	Jastremski, USA	1.07,5	61
—	Produprigora, Sovjet	1.07,5	69
11.	O'Brien, Austr.	1.07,6	64
12.	Dirksen, USA	1.07,7	69
13.	Merten, USA	1.07,8	68
—	Betz, Vty	1.07,8	69
15.	Taguchi, Japan	1.08,0	69
16.	Michailov, Sovjet	1.08,1	67
—	Perkowski, USA	1.08,1	68
18.	Threteaway, USA	1.08,3	64
—	Safronov, Sovjet	1.08,3	65
20.	Costa, Rumänien	1.08,5	68
—	Panov, Sovjet	1.08,5	69
—	Menu, Frankrike	1.08,5	69
23.	Craig, USA	1.08,6	64
—	Katzur, Öty	1.08,6	69
—	Munoz, Mexiko	1.08,6	69

200 m bröstsim

1.	Pankin, Sovjet	2.25,4	69
2.	Job, USA	2.25,8	69
3.	Dirksen, USA	2.26,9	69
4.	O'Brien, Austr. (Y)	2.27,2	66
—	Katzur, Öty	2.27,2	69
6.	Kossinsky, Sovjet	2.27,4	68
7.	Munoz, Mexiko	2.27,8	69
8.	Henninger, Öty	2.28,0	69
9.	Prokopenko, Sovjet	2.28,2	64
—	Jastremski, USA	2.28,2	64
11.	Prodoprigora, Sovjet	2.28,3	69
12.	Mortjukov, Sovjet	2.28,9	67
13.	Fiolo, Brasilien	2.29,4	67
—	Colella, USA	2.29,4	69
15.	Tutakajev, Sovjet	2.29,8	66
16.	Merten, USA	2.30,0	68
17.	Threteaway, USA	2.30,3	64
—	Mahoney, Kanada	2.30,3	69
19.	Tsurumine, Japan	2.30,5	65
20.	Long, USA	2.30,6	68
—	Michailov, Sovjet	2.30,6	68
22.	Barth, Vty	2.30,7	68
—	Menu, Frankrike	2.30,7	69
24.	Anderson, USA	2.30,8	64
—	Panov, Sovjet	2.30,8	69

100 m fjärilsim

1.	Spitz, USA	55,6	68
2.	Russell, USA	55,9	68
3.	Keyter, Rhodesia (mystisk tid, skall dock vara uppn. på lång bana)	56,9	69
4.	Nicolao, Argentina	57,0	62
—	Wales, USA	57,0	68
5.	Richardson, USA	57,5	64
6.	Bello, Peru	57,6	69
7.	Schmidt, USA	57,8	64
—	Sherry, Kanada (Y)	57,8	65
—	Lechler, USA	57,8	68
—	Heidenreich, USA	57,8	68
—	Nemsjilov, Sovjet (ER)	57,8	68
13.	Ferris, USA	57,9	68
14.	Riker, USA	58,0	64
—	Robie, USA	58,0	67
—	Stoklasa, Vty	58,0	68
—	Maruya, Japan	58,0	68
18.	Shulhuf, USA	58,1	64
—	Masarie, USA	58,1	68
—	Poser, Öty	58,1	69
—	Sjarygin, Sovjet	58,1	69
22.	Hickcox, USA	58,2	68
23.	Ilman, USA	58,3	65
—	Russel, USA	58,3	68
—	Whinfield, USA	58,3	69

200 m fjärilsim

1.	Spitz, USA	2.05,7	67
2.	Ferris, USA	2.06,0	67
3.	Burton, USA	2.06,5	69

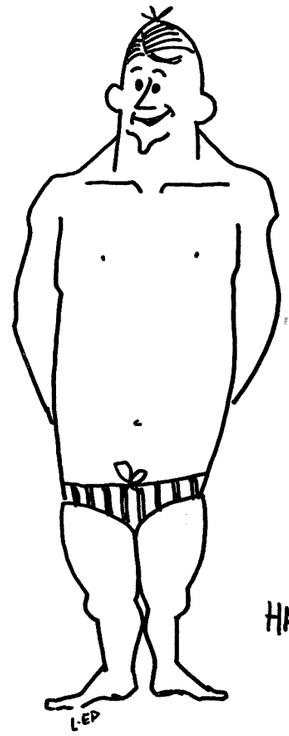

4.	Berry, Austr.	2.06,6	64
5.	Robie, USA	2.06,9	67
6.	Houser, USA	2.07,4	68
7.	Takada, Japan	2.07,6	69
8.	Woodroffe, SB (ER)	2.07,8	69
9.	Schmidt, USA	2.08,0	64
—	Feil, Sverige	2.08,0	68
—	Strenk, USA	2.08,0	69
12.	Poser, Öty	2.08,1	69
13.	Sjarygin, Sovjet	2.08,3	69
14.	Wales, USA	2.08,5	68
15.	Hickcox, USA	2.08,7	68
16.	Stocklasa, Vty	2.08,9	68
17.	Meeuw, Vty	2.09,0	68
18.	Fassnacht, Vty	2.09,3	69
19.	Eriksson, Sverige	2.09,4	67
—	Masarie, USA	2.09,4	68
21.	Riker, USA	2.09,5	64
22.	Konov, Sovjet	2.10,0	69
—	Slovin, Sydafrika	2.10,0	69
24.	Kusmin, Sovjet	2.10,2	66
—	Findlay, Austr.	2.10,2	70
26.	Whinfield, USA	2.10,3	69

200 m medley

1.	Hall, USA	2.09,6	69
2.	Hickcox, USA	2.10,6	68
3.	Buckingham, USA	2.11,3	67
4.	Ferris, USA	2.11,6	68
5.	Russell, USA	2.12,6	69
6.	Bello, Peru	2.13,0	69
—	Kravtjenko, Sovjet	2.13,0	70
8.	Thomas, USA	2.13,1	69
9.	Smith, Kanada	2.13,4	69
10.	Wiegand, Öty (ER)	2.13,5	67
—	Matthes, Öty	2.13,5	69
12.	Spitz, USA	2.13,6	67
—	Williams, USA	2.13,6	68
14.	Utley, USA	2.13,7	67
—	O'Connor, USA	2.13,7	69
16.	Holthaus, Vty	2.13,9	68
—	Johnson, USA	2.13,9	68
18.	Chatfield, USA	2.14,0	69
19.	Johnson, USA	2.14,6	68
—	Power, USA	2.14,6	69
—	Fassnacht, Vty	2.14,6	69
22.	Roth, USA	2.14,7	67
23.	Mills, USA	2.15,0	68
24.	Rivero, USA	2.15,1	68
—	Partyka, Sovjet	2.15,1	69
—	Pechmann, Öty	2.15,1	69

400 m medley

1.	Hall, USA	4.33,9	69
2.	Hickcox, USA	4.39,0	68
3.	Buckingham, USA	4.40,3	68
4.	Williams, USA	4.41,8	68
5.	Power, USA	4.42,0	69
6.	Fassnacht, Vty	4.42,5	69
7.	Holthaus, Vty	4.44,0	68
8.	Sperling, Öty	4.44,4	69
9.	Pechmann, Öty	4.45,1	69
10.	Dunajev, Sovjet	4.45,3	68
—	Ferris, USA	4.45,3	68
12.	Roth, USA	4.45,4	64
13.	Strenk, USA	4.45,7	69
14.	Kinkead, USA	4.45,9	69
15.	Saari, USA	4.47,1	64
16.	Thomas, USA	4.47,4	69
17.	Wiegand, Öty	4.47,9	66
18.	Smith, Kanada	4.48,0	69
19.	Utley, USA	4.48,1	67
—	Johnson, USA	4.48,1	68
21.	KcKee, USA	4.48,3	68
22.	McKee, USA	4.48,5	69
23.	de Roest, USA	4.49,3	69
24.	Reynolds, Austr. (Y)	4.49,4	66
25.	Woodroffe, SB	4.49,5	69

ASPENS KONFEKTIONSFABRIK AB

Hollendaregatan 31 — FALKÖPING

Telefon 132 90

LIDKÖPINGS
FOLKETS HUSFÖRENING

med dess olika företag:

BIOGRAFEN "FOLKAN"

En av stadens ledande biografer

FOLKETS PARK

avkoppling för alla

LIDKÖPINGS ZOOLOGISKA

Järnvägsgatan 6 — 531 00 LIDKÖPING
Telefon 0510/297 50
R. Unger

Affärstider:
Måndag—Fredag 13—19
Lördag 9—12

Välsorterad zoologisk affär till Eder tjänst

DAMER

100 m frisim

1.	Fraser, Austr.	58,9	64
2.	Pedersen, USA	59,0	68
3.	Henne, USA	59,1	68
4.	Gustavson, USA	59,6	68
—	Barkman, USA	59,6	68
—	Wetzko, Öty (ER)	59,6	69
7.	Stouder, USA	59,9	64
—	Watson, USA	59,9	66
—	Bricker, USA	59,9	67
10.	McKitrick, USA	1.00,0	69
—	Turoczy, Ungern	1.00,0	69
12.	Wetzel, USA	1.00,3	68
—	Gyarmati, Ungern	1.00,3	69
14.	Corcione, USA	1.00,4	68
—	Segrt, Jugoslavien	1.00,4	68
16.	Lay, Kanada	1.00,5	68
—	Jackson, SB	1.00,5	68
18.	Ellis, USA	1.00,6	64
—	Hallock, USA	1.00,6	64
—	Kruse, USA	1.00,6	67
—	Tullis, USA	1.00,6	68
22.	Halfacre, USA	1.00,8	68
—	Grunert, Öty	1.00,8	69
—	Patoh, Ungern	1.00,8	69
25.	Ellis, USA	1.00,9	66
—	Randall, USA	1.00,9	66

200 m frisim

1.	Meyer, USA	2.06,7	68
2.	Pedersen, USA	2.07,8	69
3.	Henne, USA	2.07,9	68
—	Gustavson, USA	2.07,9	68
5.	Barkman, USA	2.08,1	68
6.	Kruse, USA	2.08,3	68
7.	Wetzel, USA	2.08,8	68
8.	Wetzko, Öty (ER)	2.08,9	69
9.	Moras, Austr.	2.09,8	70
10.	Segrt, Jugoslavien	2.10,2	68
—	Watson, USA	2.10,2	68
12.	Ryan, USA	2.10,6	68
—	Simmons, USA	2.10,6	69
14.	Fraser, Austr. (Y)	2.11,0	60
—	King, USA	2.11,0	69
16.	Fordyce, USA	2.11,3	68
17.	Randall, USA	2.11,4	66
18.	Tullis, USA	2.11,7	68
19.	Gray, Austr.	2.11,9	70
20.	Thomas, USA	2.12,3	69
21.	Mandonnaud, Frankr.	2.12,4	68
22.	Burton, USA	2.12,7	68
23.	Ramenofsky, USA	2.12,9	64
—	Davis, USA	2.12,9	66
25.	Stickles, USA	2.13,0	64
—	Estes, USA (Y)	2.13,0	66
—	Corcione, USA	2.13,0	68

400 m frisim

1.	Meyer, USA	4.24,5	69
2.	Moras, Austr.	4.26,3	70
3.	Gustavson, USA	4.28,2	68
4.	Kruse, USA	4.28,8	68
5.	Pedersen, USA	4.28,9	69
6.	Simmons, USA	4.29,6	69
7.	King, USA	4.30,4	69
8.	Wetzel, USA	4.31,5	68
9.	Caretto, USA	4.32,1	68
10.	Coughlan, Kanada	4.35,6	69
11.	Bucha, USA	4.36,0	69
12.	Wetzko, Öty (ER)	4.36,1	69
13.	Kossner, USA	4.36,4	69
14.	Tasnady, USA	4.36,5	69
15.	Wainwright, Austr. (Y)	4.37,4	66
16.	Randall, USA	4.38,0	66
—	Williams, USA	4.38,0	68



Judith Turoczy, Ungern.

18.	McArthur, USA	4.38,1	68
19.	White, USA	4.38,3	69
20.	Langford, Austr.	4.38,8	69
21.	Kolb, USA	4.39,0	66
22.	Calligaris, Italien	4.39,1	69
23.	Mollier, Frankrike	4.39,2	69
24.	Ramenofsky, USA	4.39,5	64
25.	Ramirez, Mexiko	4.39,8	68
—	Fraser, USA	4.39,8	68

800 m frisim

1.	Moras, Austr.	9.09,1	70
2.	Meyer, USA	9.10,4	68
3.	King, USA	9.11,6	69
4.	Caretto, USA	9.18,5	68
5.	Kruse, USA	9.20,7	68
6.	Simmons, USA	9.21,4	69
7.	Kossner, USA	9.24,3	69
8.	Kolb, USA	9.24,5	68
9.	Wetzel, USA	9.26,0	68
10.	Neugebauer, Öty (ER)	9.30,8	69
—	Coughlan, Kanada	9.30,8	69
12.	Pedersen, USA	9.32,8	68
13.	Gustavson, USA	9.35,4	68
—	Tasnady, USA	9.35,4	69
15.	Holzman, USA	9.35,8	69
16.	Calligaris, Italien	9.36,9	69
17.	Webb, USA	9.37,1	68
18.	Deakes, Austr.	9.38,0	68
19.	Plaisted, USA	9.39,8	69
20.	Spitz, USA	9.40,5	69
21.	McArthur, USA	9.40,6	68
22.	Rappaport, USA	9.40,8	69
23.	Williams, USA	9.41,8	68
24.	Hara, Finland	9.42,7	69
25.	Williams, USA	9.42,8	68
—	Bucha, USA	9.42,8	69

1500 m frisim

1.	Meyer, USA	17.19,9	69
2.	King, USA	17.20,0	69
3.	Simmons, USA	17.47,3	69
4.	Kossnee, USA	17.50,8	69
5.	Risson, Austr.	17.58,5	70
6.	Moras, Austr.	18.00,0	68
7.	Tasnady, USA	18.05,9	69
8.	Wetzel, USA	18.06,2	68
9.	Kruse, USA	18.06,3	68
10.	Pedersen, USA	18.07,5	67
11.	Caretto, USA	18.08,6	68
12.	Holzman, USA	18.08,9	69
—	Plaisted, USA	18.08,9	69
14.	Rappaport, USA	18.10,9	69
15.	Calligaris, Italien (Y)	18.11,6	69
16.	Gray, Austr.	18.15,2	70
17.	Atwood, USA	18.16,4	69
18.	Ramirez, Mexiko	18.19,8	68
19.	Williams, USA	18.21,0	68
20.	Davis, USA	18.21,7	66
—	Ljunggren-Morris, Sv.	18.21,7	68
22.	Bucha, USA	18.22,9	69
23.	Colella, USA	18.24,2	69
24.	Williams, USA	18.26,5	68
25.	Coughlan, Kanada	18.26,7	69
26.	Webb, USA	18.28,1	68
27.	Krisnik, USA	18.28,2	69

100 m ryggsim

1.	Muir, Sydafrika	1.05,6	69
2.	Atwood, USA	1.06,0	69
3.	Hall, USA	1.06,2	68
4.	Tanner, Kanada	1.06,7	68
5.	Fairley, Sydafrika	1.07,4	66
—	Swaggerty, USA	1.07,4	68
7.	Ferguson, USA	1.07,7	64
8.	Caron, Frankrike	1.07,9	64
—	Moore, USA	1.07,9	68
—	Sterling, Nya Zeeland	1.07,9	69
11.	Duenkel, USA	1.08,0	64
12.	Duprez, Frankrike	1.08,2	68

SIMTRÄNARE!

Malmö Simsällskap söker kvalificerad heltidsanställd tränare.

Tillträde sept.

Skriftligt svar till Malmö Simsällskap, Simhallsbadet, Regementsgatan 24, 211 42 Malmö.

FALKÖPINGS
KEMISKA TVÄTT & PRESS
Storgatan 1
521 00 FALKÖPING
Telefon 106 66
KEMISK TVÄTT
PRESSNING
Hämtning och Hemsändning

BJURSTRÖMS
MEKANISKA AB
Almedalsgatan 30 — HJO
Telefon 0503/104 58
Tillverkning av Byglar för
Portmonnäer, Necessärer och
Damväskor

SVETSPRODUKTER
Folke Kjellqvist
Telefon 0503/106 49
HJO
Tillverkar:
Kupade Cisterngavlar
Utför:
Stålrörsarbeten och svetsning

ALINDERS
BEGRAVNINGSBYRÅ
Evert Eklind
Mellbygatan 12
531 00 LIDKÖPING
Telefon 204 95, 234 30
Efter affärstid: 204 95, 235 68, 252 57
Ombesörjer med största omsorg alla
bestyr vid begravning och
eldbegängelse

GÖSTA STAAF
Bleck- & Plåtslageri
544 00 HJO
Telefon verkst. 107 65, bost. 109 93
Utför alla slags
PLÅTARBETEN

KÖPINGSHOTELLET
TÖREBODA
Första klass Hotell & Restaurant
Fullständiga rättigheter
Telefon växel 0506/116 25
Quickman serveras vardagar kl. 12—15
VÄLKOMNA!

ÖBERG & HANSSON
RÖRLEDNINGSFIRMA
Florgatan 17
Telefon 206 57
531 00 LIDKÖPING
Utför allt inom
RÖRBRANSCHEN

TÖREBODA SPARBANK
Telefon 100 49, 110 49 — TÖREBODA
Grundad 1876
Till gagn för ortens näringsliv
Gottgör högsta gällande inlåningsränta
Beviljar lån på förmånliga villkor
Kassafack uthyras
Hemsparbössor utlånas
Det lönar sig att spara i Sparbanken
Rådgör med oss i lånefrågor

—	Watson, USA	1.08,2	68
—	Lekvisjivilov, Sovjet	1.08,2	69
15.	Gyarmati, Ungern	1.08,3	69
—	Tullis, USA	1.08,3	69
17.	Humbarger, USA	1.08,4	65
—	Skrifvars, USA	1.08,4	69
—	Vidali, USA	1.08,4	69
20.	Watson, Austr.	1.08,5	68
21.	Ludgrove, SB (Y)	1.08,6	66
—	Canet, Frankrike	1.08,6	69
23.	Novak, USA	1.08,7	68
24.	Bergman, USA	1.08,8	68
—	Gurr, Canada (Y)	1.08,8	69

200 m ryggsim

1.	Atwood, USA	2.21,5	69
2.	Muir, Sydafrika (Y)	2.23,3	68
3.	Watson, USA	2.24,3	68
4.	Tanner, Kanada	2.24,6	68
5.	Hall, USA	2.25,0	69
6.	Moore, USA	2.26,7	68
7.	Skrifvars, USA	2.26,8	69
8.	Dougherty, USA	2.27,1	68
9.	Ferguson, USA	2.27,4	64
10.	Tullis, USA	2.27,5	68
11.	Tanaka, Japan (Y)	2.27,6	63
—	Ludgrove, SB	2.27,6	66
—	Gyarmati, Ungern (Y)	2.27,6	70
14.	Sterling, Nya Zeeland	2.27,7	69
15.	Caron, Frankrike (ER)	2.27,9	66
—	Duprez, Frankrike	2.27,9	68
—	Darby, USA	2.27,9	69
18.	Humbarger, USA	2.28,0	66
—	Gurr, Kanada (Y)	2.28,0	69
19.	Hofmeister, Öty	2.28,1	69
20.	Hofmeister, Öty	2.28,1	69
21.	Thomas, USA	2.28,4	69
22.	Watson, Austr.	2.28,9	68
—	Burell, SB (Y)	2.28,9	69
24.	de Varona, USA	2.29,0	64
25.	Fairley, Sydafrika	2.29,3	66
—	Novak, USA	2.29,3	68

100 m bröstsim

1.	Ball, USA	1.14,2	68
2.	Prosumensjikova, Sovjet (ER)	1.15,4	68
3.	Wichman, USA	1.15,5	68
4.	Brecht, USA	1.15,7	69
5.	Bjedov, Jugoslavien	1.15,8	68
6.	Norbis, Uruguay	1.15,9	67
—	Frommater, Vty	1.15,9	68
8.	Jones, USA	1.16,3	68
—	Auda, USA	1.16,3	68
10.	Grebennikova, Sovjet	1.16,4	68
11.	Babanina, Sovjet	1.16,5	65
12.	Playfair, Austr.	1.16,8	68
—	Jamieson, USA	1.16,8	68
14.	McKenzie, Austr.	1.16,9	68
—	Stroup, USA	1.16,9	68
16.	Henne, USA	1.17,0	68
—	Nakagawa, Japan	1.17,0	68
18.	Kolb, USA	1.17,1	65
—	Bower, USA	1.17,1	68
—	Hudson, USA	1.17,1	68
21.	Wright, USA	1.17,2	69
22.	Harris, SB	1.17,3	68
23.	Goyette, USA	1.17,4	65
—	Barnes, Austr.	1.17,4	68
25.	Eberle, Öty	1.17,5	68

200 m bröstsim

1.	Ball, USA	2.38,5	68
2.	Prosumensjikova, Sovjet (ER)	2.40,8	66
3.	Podsnjakova, Sovjet	2.41,8	66
4.	Jamison, USA	2.42,5	68
5.	Bjedov, Jugoslavien	2.44,0	69
6.	Wichman, USA	2.44,1	68
7.	Playfair, Austr.	2.44,4	69
8.	Wittke, Öty	2.45,0	68
9.	Frommater, Vty	2.45,1	68
—	Jones, USA	2.45,1	68
—	Burkuiskaite, Sovjet	2.45,1	69
12.	Brecht, USA	2.45,4	69
13.	Auda, USA	2.45,5	68
14.	Kolb, USA	2.45,9	67
15.	Barnes, Austr.	2.46,1	68
16.	Eberle, Öty	2.46,3	68
17.	Hudson, USA	2.46,4	68
—	Stroup, USA	2.46,4	68
19.	Babanina, Sovjet	2.46,6	68
—	Grebennikova, Sovjet	2.46,6	68
21.	Bimolt, Holland	2.46,9	64
22.	Mitchell, SB	2.47,0	64
23.	Ruygrock, Austr. (Y)	2.47,2	64
—	Brage, Sverige	2.47,2	69
25.	Schoenfield, USA	2.47,6	68
—	Savenkova, Sovjet	2.47,6	69

100 m fjärilsim

1.	Kok, Holland	1.04,5	65
2.	Stouder, USA	1.04,7	64
3.	Daniel, USA	1.04,8	68
—	Shields, USA	1.04,8	68
5.	Hewitt, USA	1.05,0	68
6.	Pitt, USA	1.05,5	66
—	McClementz, Austr.	1.05,5	68
—	Gyarmati, Ungern	1.05,5	69
9.	Wylie, USA	1.05,6	68
10.	Tanner, Kanada (Y)	1.05,9	66
—	Durkin, USA	1.05,9	69
12.	Ellis, USA	1.06,0	64
13.	Kolb, USA	1.06,1	67
14.	Colella, USA	1.06,2	69
—	Vidali, USA	1.06,2	69
16.	Hustede, Vty	1.06,3	66
17.	de Verona, USA	1.06,4	64
—	Lindner, Öty	1.06,4	69
19.	Moe, USA	1.06,6	69
20.	Davis, USA	1.06,7	66
—	Corson, Kanada	1.06,7	68
—	Jones, USA	1.06,7	69
23.	Moore, USA	1.06,8	68
—	Giebel, USA	1.06,8	68
25.	Randall, USA	1.06,9	67

200 m fjärilsim

1.	Kok, Holland (Y)	2.20,2	67
2.	Colella, USA	2.21,6	69
—	Daniel, USA	2.21,6	69
4.	Lindner, Öty	2.21,8	69
5.	Hewitt, USA	2.22,0	68
6.	Giebel, USA	2.23,1	68
7.	Pitt, USA	2.24,7	68
8.	Kolb, USA	2.25,5	67
9.	Moe, USA	2.25,6	69
10.	Caretto, USA	2.25,9	68
11.	Moore, USA	2.26,3	67
12.	Stouder, USA	2.26,4	64
13.	Davis, USA	2.26,7	67
—	Hildreth, USA	2.26,7	67
15.	Dalton, USA	2.27,0	67
—	Robinson, Austr.	2.27,0	70
17.	Lafka, USA	2.27,2	68
18.	Shillito, USA	2.27,4	68
19.	Olcese, USA	2.27,5	65
20.	Kilgour, USA	2.27,6	68
—	Wylie, USA	2.27,6	69
22.	Hustede, Vty	2.27,9	68
—	Meyer, USA	2.27,9	69
24.	Pearson, USA	2.28,3	69
25.	McClementz, Austr.	2.28,4	68
—	Jones, USA	2.28,4	69

200 m medley

1.	Kolb, USA	2.23,5	68
2.	Pedersen, USA	2.25,0	68
3.	Henne, USA	2.25,5	68
4.	Vidali, USA	2.25,6	68
5.	Grunert, Öty (ER)	2.27,5	69
6.	Atwood, USA	2.28,1	69
7.	Corcione, USA	2.28,4	68
8.	Ball, USA	2.28,9	68
9.	Thomas, USA	2.29,0	68
10.	Turoczy, Ungern	2.29,6	68
11.	de Varona, USA	2.29,8	64
12.	Zacharova, Sovjet	2.30,1	68
13.	Hallock, USA	2.30,2	64
—	Watt, USA	2.30,2	69
15.	Rickards, Austr.	2.30,4	68
16.	Barkman, USA	2.30,5	67
17.	Humbarger, USA	2.30,9	65
—	Fuji, Japan	2.30,9	68
—	Seydel, Öty	2.30,9	68
20.	Milenina, Sovjet	2.31,0	69
—	Nishigawa, Japan	2.31,0	69
22.	Steinbach, Öty	2.31,1	68
—	Brecht, USA	2.31,1	69
—	Stroup, USA	2.31,1	69
25.	Wylie, USA	2.31,2	69

400 m medley

1.	Kolb, USA	5.04,7	68
2.	Meyer, USA	5.08,6	69
3.	Atwood, USA	5.09,5	69
4.	Pedersen, USA	5.10,3	68
5.	Vidali, USA	5.12,5	68
6.	de Varona, USA	5.14,9	64
—	Steinback, Öty (ER)	5.14,9	68
8.	Thomas, USA	5.15,1	68
9.	Colella, USA	5.15,9	69
10.	Caretto, USA	5.16,1	68
11.	Ball, USA	5.16,3	68
12.	Plaisted, USA	5.17,2	69
13.	Seydel, Öty	5.17,3	68
14.	Kiddie, USA	5.17,7	69
15.	Langfors, Austr.	5.17,8	70
16.	Randall, USA	5.17,9	64
17.	Rickard, Austr.	5.18,4	68
18.	Olcese, USA	5.18,8	68
—	Muir, Sydafrika (Y)	5.18,8	69
20.	Neal, Austr.	5.18,9	70
21.	Tanner, Kanada (Y)	5.19,0	66
22.	Novak, USA	5.19,1	68
23.	Uranga, Columbia	5.19,2	68
—	Jamieson, USA	5.19,2	68
25.	Redford, USA	5.19,3	66
26.	Nishigawa, Japan	5.19,8	69
27.	Dalton, USA	5.20,4	68
—	King, USA	5.20,4	69

Inställt

Årets BRUNNSPEL i Ronneby måste tyvärr på grund av reparationer och omläggningsarbeten inställas.

VOLVO SATSAR PÅ UTBILDNING

I vår företagsskola finns 3-åriga linjer lämpliga för pojkar och flickor i 16—17 års ålder, som vill satsa på en yrkesutbildning inom verkstadsindustrin.
Successivt stigande lön under utbildningstiden.
Ansökningstiden utgår 1 juni 1970. Höstterminen börjar i slutet av augusti.
Broschyr med anmälningsblankett kan erhållas från vårt anställningskontor eller vår företagsskola.

FÖRETAGSSKOLAN
AB VOLVO
SKÖVDEVERKEN

SKÖVDE — Telefon 0500/107 00

LISTVERK

TRÄVAROR — BOARD

PLYWOOD — LAMELL

SPÅNSKIVOR

PLASTLAMINAT

m. m.

NL NYSTRÖM & LINDELL AB

Varnhemsgatan 20—22. 541 00 SKÖVDE

Telefon 0500/106 90

Edgars
Byggnadsaktiebolag

Kungsgatan 9

541 00 SKÖVDE

Telefon växel 175 10

NYBYGGNADER

och

REPARATIONER

HOTELL XENIA

100 RUM — 40 med bad — 60 med dusch
200 Bäddar — FAMILJERUM — SVIT
Restaurang — Cocktailbar — Grill
Självservering

DISKOTEK — CLUB

FRI BILPARKERING

Välkomna till

HOTELL XENIA

Telefon 0500/180 00

50 m bassäng med tempererat vatten på Billingen

Vad vet du om FINA?

För de allra flesta svenska simmare och simledare är FINA (Internationella Simförbundet) ett mycket avlägset begrepp.

De flesta vet dock att Svenska Simförbundet är underställt FINA:s regler och lagar och man vet att FINA försöker få ett VM till stånd 1971.

FINA:s styrelse blev vald i Mexico under OS 1968 och till ordförande valdes mexicanen Lic. J. Ostos som verkar vilja mer med organisationen än att bara utge regler. Han har lagt fram planer på att få FINA med på att styra utvecklingen inom simningen.

FINA:s styrelse är sammansatt av medlemmar från stort sett jordens alla hörn och bland de fyra vicepresidenterna finner vi Bertil Sällfors från Borås, som vid sista mötet var nära att bli vald som president.

FINA har fem kommittéer, sim-, hopp-, vattenpolo-, konstsims-, och idrottsmedicinkommitté samt en kommitté för åldersklassimning. I simkommittén är engelsmannen N. W. Sarsfield ordförande och som medlem där finns bl. a. Simförbundets f. d. generalsekreterare Henry Runströmer, Stockholm. Hoppkommitténs ordförande är amerikanen R. J. Smith och i den kommittén finns bl. a. Gösta Ölander, Stockholm. Amerikanen J. Mahoney är hoppkommitténs ordförande medan holländaren J. Armbrust är bas för konstsimkommittén. Ordförande i kommittén för idrottsmedicin är Dr. Firsov från Sovjet medan man som ordförande i åldersklasskommittén återigen finner en amerikan nämligen H.R. Brewton. Även här finns en svensk med bland medlemmarna och det är stockholmaren Sven-Håkan Paulson.

En trupp amerikanska storsimmare kommer till Europa i sommar och tävlar i Wien den 11—12 juli och i Bratislava den 14—15 juli.

Även Sydafrikas ryggsimmerska Karen Muir skall tävla i Europa i sommar — när är inte klart då detta skrivs.

— — —

Australiska simlandslaget skall starta i amerikanska mästerskapen i slutet av augusti i Los Angeles. Laget startar först i Imperiemästerskapen i Edinburgh 18—25 juli.

Skall detta bli de nya världsrekorden?

En försmak av vad som komma skall den här säsongen gav amerikanska mästerskapen i Cincinatti — om man med utgångspunkt från Abels kanadensiska yardstabell översätter segrartiderna till lång meterbassäng pekar tendensen på världsrekordras på praktiskt taget alla sträckor.

Ta exempelvis 100 fritt: nye Dave Edgars 45,2 motsvarar 51,4 på meter . . .!

Ta 500 yards damer och herrar eller 1650 yards herrar — det var tider som inte ens tabellmakaren drömt om att jämföra!

Här nedan en översättning rakt igenom Cincinatti-evenemanget.

	Meter (25)	Meter (50)
HERRAR		
100 yards fritt: Edgar 45,2	**49,7**	**51,4**
200 yards fritt: Kinsella 1.40,8	**1.50,9**	**1.54,3**
100 yards rygg: Stamm 51,2	**56,2**	**57,4**
200 yards rygg: Hall 1.51,3	**2.02,3**	**2.04,7**
100 yards bröst: Job 57,7	**1.01,7**	**1.03,7**
200 yards bröst: Job 2.04,1	**2.16,7**	**2.20,7**
100 yards fjäril: Spitz 49,1	**54,0**	**55,4**
200 yards fjäril: Hall 1.50,5	**2.01,5**	**2.04,3**
200 yards medley: Hall 1.54,6	**2.06,5**	**2.09,6**
DAMER		
100 yards fritt: Fordyce 52,9	**59,2**	**59,9**
200 yards fritt: Fordyce 1.55,6	**2.07,2**	**2.10,6**
1650 yards fritt: Meyer 16.54,6	**16.53,3**	**17.18,9**
100 yards rygg: Atwood 58,9	**1.04,6**	**1.05,8**
200 yards rygg: Atwood 2.05,9	**2.18,2**	**2.20,6**
100 yards bröst: Brecht 1.06,6	**1.14,6**	**1.16,5**
200 yards bröst: Kurtz 2.23,0	**2.37,4**	**2.41,4**
100 yards fjäril: Collella 58,1	**1.03,9**	**1.05,3**
200 yards fjäril: Collella 2.04,0	**2.16,4**	**2.19,2**
200 yards med.: Vidali 2.11,0	**2.24,4**	**2.27,5**
400 yards med.: Meyer 4.34,2	**5.01,2**	**5.07,6**

1650 yards fritt (Kinsella 15.35,9) och 400 yards medley (Hall 3.59,7) ligger utanför tabellen . . .!

Meyers 5.00,8 på 500 yards fritt utanför tabellen.

Rekordmaskiner — kvalitetsprodukter att lita på

Skärmaskiner för skördetröskor

Hammarkvarnar — Fläktar — Skruvtransportörer

Säljes genom fackhandeln

REKORDVERKEN

ÖTTUM — Telefon 0511/701 00

AXELSONS

MEK. VERKSTAD

Eriksdal — SKÖVDE

Telefon 140 49 — 184 49

Tillverkar: Järnkonstruktioner — Grovplåtslageri — Rostfria arbeten

Tillverkar och svetsar: Oljetankar i fastigheter

Utför: Svetsningsarbeten med bensindrivna aggregat — Infordra offert

Vi klipper och bockar upp till 15 mm tjock plåt

BYGGMÄSTARE ALGOT BLOMQVIST

Telefon 105 53

545 00 TÖREBODA

Utför nybyggnader och reparationer samt upprättar arbetsbeskrivningar och kostnadsförslag

TÖREBODA

TRÄTOFFELFABRIK

Sven Lindgren

Hovavägen—Snidargränd

TÖREBODA

Telefon 101 91

Specialitet:

Träskor med halkfri sula

Strandtofflor — Arbetsträskor

AB VÄSKCENTRALEN

Specialaffären i Lädervaror och Paraplyer

Vi utför rep. av väskor o. paraplyer

EPA-huset — 541 00 SKÖVDE

Telefon 0500/121 28

NYA KONDITORIET

VEDUM

Telefon 0512/400 26

Förstklassiga konditori- och bagerivaror

Servering

Beställningar emottages

EXPRESSEN-TIBRO

Ingvar Andersson

Fredsgatan 48 — TIBRO

Telefon 106 01 — 100 47

Utför längre och kortare transporter av lättare gods, möbler, flyttningar m. m.

Täckt LASTBIL

LUXOR

SKÖVDE

Kungsgatan 31

Telefon 115 08

FÖRSÄLJNING

SERVICE

TEXACO

Ohlssons Bensinstation

530 20 KVÄNUM

Telefon 0512/921 67

Bensin — Oljor — Eldningsoljor — Tillbehör — Service

Däck och batteriservice

Birger Buhre:

Visst är flickorna på god väg!

Jodå, svensk damsimning är på väg mycket mer än vad som framgick på TV-rutan från Sexnationers. Skriver Birger Buhre i KvP.

KvP:s Sim à go go gav ett fint kvitto: bättre segrarresultat än någonsin i samtliga äldsta flickklassens grenar, i de flesta markant bättre. Prydligaste blomstret i resultatbuketten: 15-åriga Anita Zarnowiecki, Göteborg, slog svenskt rekord på 200 meter medley med 2.31,4, en kraftig kapning med 2,5 sekunder.

Det bästa är att det rör sig om flickor som just växt upp i juniorklassen. 15-åriga bröstsimmerskan Monica Bergqvist från Stockholms-Polisen med en segrartid på 2.47,8 måste betecknas som det största framtidslöfte vi någonsin haft i den grenen.

Malmö Simsällskaps Gunilla Jonsson bidrog med årets bästa svenska tid (och ett nytt skånskt rekord) på 400 meter frisim 4.46,2 (i lördags blev hon årets Sverige-etta på 100 meter frisim med 1.01,9. Chansen att om en knapp månad få hårdträna i USA tycks ha stimulerat talangen Gunilla, hon bör komma hem i början på augusti med alla chanser att dokumentera sig som svensk damsimnings frisimsetta.

Pojksidan? Hur är återväxten bakom Gunnar Larsson? Ja, Gunnar står just nu i särklass i svensk simning, men från skånsk synpunkt är det angenämt att det sydligaste distriktet har de två största löftena som om några år kanske kan växa upp i Gunnar Larsson-klass. Hälsingborgs Thomas Göransson (56,6 på 100 och 4.27,8 på 400 frisim) och Limhamns Ronnie Palm (2.21,8 på 200 meter ryggsim) har redan dokumenterat sin klass i en rad ungdomslandskamper, vann bl. a. sina grenar (Thomas tre stycken) mot en så vass motståndare som Östtyskland (tvåa i världen efter USA i ungdomssimning).

Nu satte de nya snygga personliga rekord (den av Limhamnstränaren Olle Kylborn skickligt framatchade Ronnie vann med över tio sekunder). Deras noteringar är betydligt bättre än vad Gunnar Larsson presterade som 15-åring, mycket talar för att när Gunnar abdikerar från tronen som svensk simkung får han en skånsk efterföljare.

Striden om klubbarnas poäng blev som väntat en match mellan de båda giganterna från Stockholm (Polisen) och Göteborg (S 02), storklubbar med de särklassiga bassängresurserna i landet. Polisen ledde efter 42 grenar, men i de båda sista ordnade det 15-åriga tvillingparet från S 02 Anita och Berndt Zarnowiecki den första Göteborgssegern.

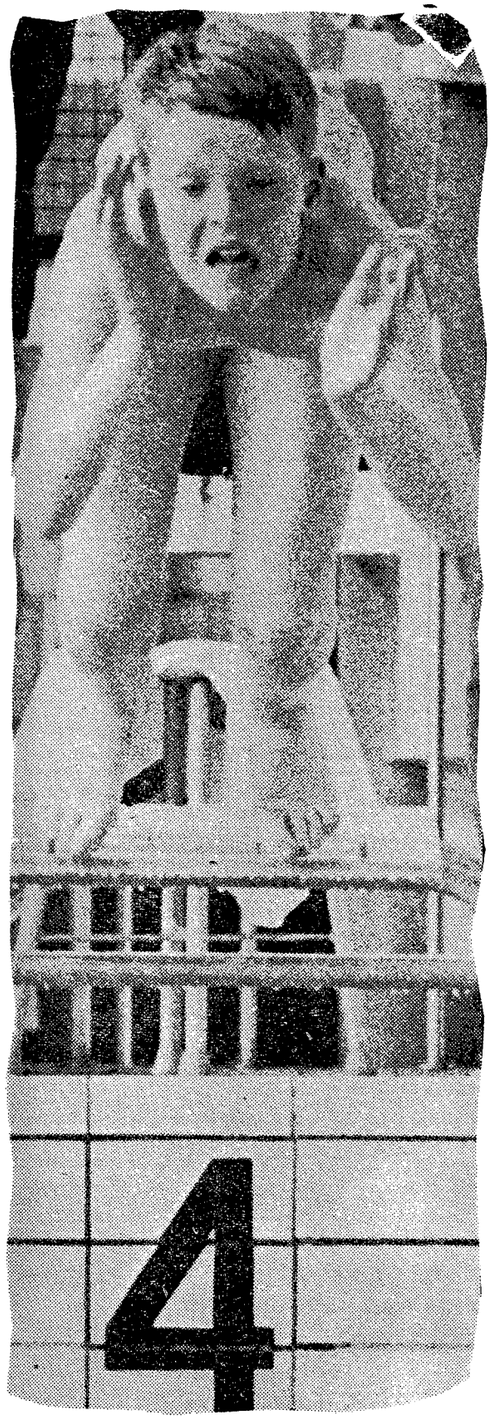

Anders Rutqvist, Mariestad — bilden ett klipp ur KvP.

JUNGA
CYLINDERTVÄTTMASKIN



Helautomatisk
(skonsam både för Er och tvätten). När Ni placerat tvätten i cylindern väljer Ni bara några tvättdata på kontrollpanelen, varefter hela tvättningen — förtvätt, varmtvätt, sköljningar och centrifugering, förlöper helt automatiskt.

Junga R-70-H har en riklig dimensionerad, ovanmatad cylinder, som dessutom är utlyftbar, rostfritt stål i alla tvättvätskeberörda delar plus en mängd andra finesser — allt i ny smakfull form.

Smedbergs Elektriska Maskinagentur

Telefon 0512/201 61 — TRÅVAD

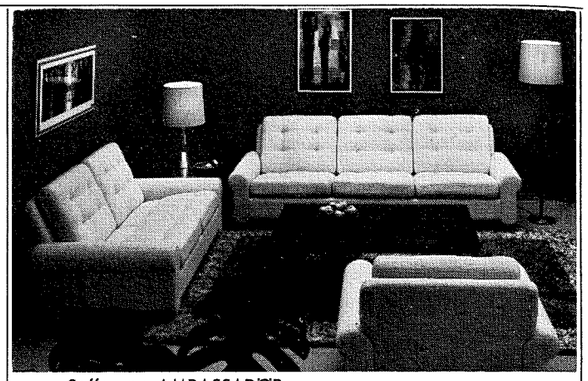

Soffgrupp AMBASSADÖR

Vårt motto har alltid varit: Högsta kvalité

i minsta detalj Trivsam och sittvänlig formgivning

Sitt i en Wincrantz-möbel och känn kvalitén!

Våra produkter säljes endast av ledande möbelaffärer

S. M. WINCRANTZ

KÖP
SOLSTICKAN

Gunnar Werner:

Gunnar Larsson och "Ulle" är medaljhopp i EM

De nionde Sexnationerstävlingarna i Bussum utanför Amsterdam gick av stapeln den 18 och 19 april under bästa tänkbara förhållanden. För oss svenskar innebar tävlingarna att två mycket intressanta frågor skulle komma att besvaras. Den första av dessa frågor gällde, hur vi skulle placera oss. I svensk press hade antytts, att vi skulle kunna vinna dessa de sista? Sexnationerstävlingarna, men vi inom ledningen med experterna Henry Runströmer och Lars-Erik Paulson i spetsen tippade försiktigare. Vi hoppades på en andraplats efter Västtyskland eller England, men tippade försiktigtvis att tredjeplatsen skulle bli vår. Som alla vet, lyckades vi efter en mycket väl genomförd kamp nå andraplatsen. Åt Västtyskland, som nu tog sin första seger i dessa tävlingar, kunde vi tyvärr inget göra denna gång, inte ens om vi sluppit diskvalifikationen av Yvonne Brage. Den andra frågan, som intresserade alla inom de sex nationerna men kanske särskilt oss, som varit initiativtagare till tävlingarna, var om tävlingarna i Bussum skulle vara de sista i nuvarande form. På den frågan kan jag inte lämna något säkert svar. Det förefaller, som om EBU (Eurovisionen) skulle vilja dra sig ur på grund av att kvaliteten på tävlingarna inte är tillräckligt hög, men något slutgiltigt beslut har inte fattats. De församlade ledningarna beslöt utse engelsmannen Austin Rawlinson och holländaren Willi van der Boor att som representanter för de sex förhandla med EBU om fortsättningen. Om EBU skulle dra sig ur har emellertid planer lagts fram att i en eller annan form fortsätta tävlingarna, helst med stöd av TV. BBC tycks vara mycket intresserat av att satsa på en fortsättning. Jag hoppas verkligen att tävlingarna får fortsätta, ty de är av stort PR-värde för oss inom de sex deltagande nationerna inte minst för att de är specialkomponerade för TV.

Så några axplock från tävlingarna. Något referat gren för gren finns ingen anledning att göra, då alla antingen sett tävlingarna i TV eller läst om dem i svensk dagspress. Tävlingarnas störste var i särklass Gunnar Larsson, som under sin tid "over there" utvecklats oerhört. Han imponerade storligen på hela den församlade expertisen och torde redan nu anses som ett mycket stort medaljhopp vid EM i Barcelona. Hans kommentar efter att överlägset ha vunnit första sträckan på 4×200 fritt på årets hittills bästa tid i världen 1.57,1 var, när han stående på bassängkanten! åsåg sina medtävlares finish, "jag var ju inte trött ju". Betecknande för vilket intryck Gunnar gjorde på alla var att vår guide polospelaren Jan Jaspers, som flera gånger förklarat, att han inte var intresserad av simning, efter Gunnars 400 meterslopp kom fram till mig och sa', att när han såg sådan simning kunde han inte längre vara likgiltig för simning.

Vårt andra stora namn inom europeisk simsport är Ulrika Knape, som vann svikthoppstävlingen ungefär lika överlägset, som Gunnar Larsson sina simgrenar. "Ulle" visade som alltid en genomgående säkerhet, som gör henne överlägsen de flesta i Europa för närvarande. Om Gunnar är ett medaljhopp inför EM, är "Ulle" det i lika hög grad. Hon har jämnbördiga motståndarinnor i Europa, men många är det inte.

Och så skall vi inte glömma Eva Wikners strålande simning på 100 m fjärilsim, som hon tippad endast av mig i hela badet vann på verkligen bragdmässigt sätt. Att se den lilla späda flickan utveckla sådan enorm kraft och viljestyrka, som hon gjorde i Bussum, och för övrigt oftast gör, etsar sig fast i minnet och stannar bland de oförgätliga minnena från otaliga tävlingar.

De övriga då? Alla sam på toppen av sin förmåga så här års. Hasse Ljungberg slogs ända in till målväggen med sin ständige betvingare västtysken Holthaus och slog svenskt rekord på kuppen. Peter Feil visade, att han allvarligt går in för årets säsong och vårt lagkapplag på 4×200 m fritt verkar vara "på väg". Så väl förspännt har vi, när det gäller det lagkappslaget, att vår färskaste mästare i grenen Göran Jansson ställdes åt sidan, något som gjorde honom mycket besviken. Skriv upp att han kommer igen!

Nå flickorna då? De är alla på mycket god väg. Kanske många av dem redan är färdiga i sommar. Ryktet om deras död är i varje fall för tidigt spritt. Det verkar som om vi håller på att få igen en sprintersimmarkader efter flera års misär. Namn som Karin Odgaard och Gunilla Jonsson, två pigga Malmötöser, som håller i hopp i "vått" som i torrt, m. fl. gör att vi kanske även får ett acceptabelt damlag i EM på 4×100 m fritt. Yvonne Brages diskning då? Såvitt jag kan förstå var den fullt riktig. Tävlingsledaren ledamoten av FINA:s styrelse Morera från Spanien visade mig välvilligt protokollen, som visade, att fem bandomare anmärkt på en av Yvonnes vändningar och två av dem på ytterligare en vändning. Det hade inte någon betydelse för slutresultatet, att Yvonne diskades, men det var naturligtvis förargligt för Yvonne själv. Vi tröstade henne så gott det gick tillsammans med ingen mindre än fotbollslandslagets Ove Kindvall, känt Hollandproffs.

Mycket annat kunde vara att förtälja, men låt mig sluta med att anmäla, att Sven von Holst vann simtävlingen under den avslutande kamratfesten.

Gunnar Werner

MÄRKESOMBUD

Med anledning av vissa missförstånd vill vi uppmärksamma samtliga distriktsförbund på nödvändigheten av att se till att informationer om vem som är märkesombudsman inom distriktet sprides i så stor utsträckning som möjligt till distriktets olika simhallar, simskolor osv.

Samtidigt ber vi att få uppmärksamma distrikten på att den som åtar sig sysslan som märkesombud skall vara anträffbar under hela märkessäsongen.

Också ett sätt att satsa på sina barn . . .

Många vill idrotta vidare efter baron Coubertins gamla idéer, tycker alltså det är tillräckligt ”vara med”. Andra vill det inte. Nåra satsar på att bli segrare, bli omskrivna hjältar. En del drivs till det.

I det stora landet Amerika har simning blivit lite av status, i varje fall har det blivit nästan fint att ha en simstjärna i familjen. Så upplever man i varje fall hetsen kring bassängerna, där de ivrigaste, ibland smått hysteriska pådrivarna är föräldrarna.

För några år sedan rubricerade jag en simkrönika i Idrottsbladet ”Småbarn hetsas till rekord”. En del log överseende åt mig, ville närmast se en förklaring i att det är helt naturligt att föräldrarna vill att barnen skall lyckas.

Men sättet . . .?

I den överlägsna sporttidningen Sports Illustrated (amerikansk förstås) berättas den beklämmande historien om just en av dessa många rekordhetsar. Mark Spitz är en av de stora mästarna men ett av de otäckaste fallen. Bara grundinställningen förklarar lite av det hat som rådde i USA-truppen, där den tänkte sexfaldige guldmannen blev iskallt utfryst. Fadern hade fått Mark att leva upp till begreppet ”Simning är inte allt men att segra är”.

Att skapa en stjärna av Mark Spitz kaliber sker enligt fader Spitz mest tack vare föräldrarna. Orsakerna är många, likaså sätten.

Ett litet exempel på ”pep-talk” a la father Spitz.

— Mark, hur många banor finns det i en bassäng?

— Sex, brukade svaret lyda.

— Och hur många banor vinner?

— En, *bara EN!*

* * *

Det var i fjol, strax efter USA-mästerskapen i Louisville, det blev definitiv brytning mellan George Haines och hans rekordelev. Spitz-barnen hade åkt till Makkabiaden i Israel, kommit hem och tyckt de gjort sitt för året. Det fanns inget intresse att hjälpa till och plocka poäng åt Santa Clara i mästerskapet. Haines tvekade inte. Han sparkade helt enkelt ut dem ur klubben. För moralens skull. För att det finns något utöver ”bara mig”.

Spitz senior säger i dag enligt Sports Illustrated:

— Om George är naiv nog att tro att det är han som gjort Mark, då är han tokig (he's crazy). Det är tack vare allt jag gjort och gett av mig själv, som det blivit något stort av Mark.

Ett lyckligt idrottsliv det, runt bassängerna och fenomenen . . .

Så talande att jag knappt behövt lägga till den lilla scenen i Los Angeles där jag en gång var vittne till hur en besviken mamma tacklade tränaren och sa:

— Varför är Mary bättre är min dotter? Betalar jag inte lika mycket som mina grannar för träningen?



Eva Szekely med dottern Andrea Gyarmati, Ungern.

Det är mot en sådan bakgrund skönt att minnas fjärilsmästaren Carl Robies ord, uttalade under ett vårbesök i Sverige:

— To win is good, to play the game is better, to love the game is best.

Också skönt att i Swimming World uppleva en avhoppad simstjärnas minnen som de tedde sig efter Mexiko. Allt är positivt, allt är ljust, inget sägs om rovdrift eller om idrotten som något farligt, som här hos oss då de besvikna stjärnor tar ”bladet från munnen”. Jane Barkman, guldflicka på 4×100 fritt, har publicerat sina anteckningar. Där står mycket, bl. a.:

— Var med om några uppvisningar, upplever det som underbart, helt fantastiskt att vara en medlem av olympiatruppen.

— Mexiko — den vackra OS-byn.

— Under tiden vi väntade på att spelen skulle börja blev vi mer och mer förtjusta i den underbara olympiabassängen, blev mer och mer förväntansfulla.

— Oktober 12, öppningsceremonien . . . En upplevelse jag aldrig kan glömma, frågade mej själv när det började: är detta sant eller bara en dröm? . . . Kände mej verkligen stolt att få vara en liten del av allt detta stora . . .

— Avslutning, tårarna kom när elden släcktes och flaggan bars ut.

— Allt har varit oförglömligt.

Baron Coubertins idéer lever ändå kvar. Allt är inte segrar, som för Spitz eller som för Fassnacht, som drev sig själv över gränsen för att nå ära och rekord.

* * *

Under tiden som det ryktas och sägs saker om simningen i USA (Spitz — Fassnacht) har man upplevt den avgörande ”vindkantringen” i Europa. Östtyskland är nu definitivt störst. 181—163, en sifferkombination som skrevs i ryska Novosibirisk och som bekräftade DDR-manskapets triumfer under höstens Europacup. En triumf för den andra vågen i den östtyska idrotten, för produkterna av de ”idrottsplutoner” som en gång kritiserades men som med sitt system (riktig idrott på skolschemat) blivit en drömmall för många. Även för oss svenskar, som dock enbart kan drömma om något liknande. Idrott uppfattas fortfarande som något störande, som en belastning.

Bo Alm

. . . och här har ni detaljer från rekord och bra lopp i Sexnationers

Ett långbanerekord under våren blev helt plötsligt fem, när våra ”amerikaner” kom hem och bekantade sig med 50-metersbassängen i samband med sexnationers. Elisabeth Berglunds överraskande 200-meters öppning i februari späddes på med tre noteringar av Gunnar, en av Hasse.

Rekorden kom i siffror till så här:

GUNNAR LARSSON

200 fritt: 57,8 — 59,3 — 1.57,1.
200 rygg: 1.06,1 — 2.13,3.
400 fritt: 1.00,7 — 2.04,4 — 3.08,7 — 4.11,3.
(1.00,7 — 1.03,7 — 1.04,3 — 1.02,6).

HASSE LJUNGBERG

400 medley: 1.04,2 — 2.19,4 — 3.46,6 — 4.49,9.
(1.04,2 — 1.15,2 — 1.27,2 — 1.03,3).

I de olika lagkapperna simmade svenskarna på följande sätt:

HERRAR

4×200 frisim:
Gunnar Larsson 57,8 — 59,3 — 1.57,1.
Anders Bellbring 1.00,4 — 1.02,9 — 2.03,3.
Glen Bengtsson 59,9 — 1.04,3 — 2.04,2.
Sven von Holst 59,8 — 1.01,9 — 2.01,7.

4×100 medley:
Hasse Tegeback 1.02,9.
Thomas Jonsson 1.10,0.
Peter Feil 1.01,8.
Gunnar Larsson 54,0.

DAMER

4×100 fritt:
Elisabeth Berglund 1.04,3.
Margaretha Berglund 1.03,6.
Karin Odgaard 1.03,6.
Gunilla Jonsson 1.03,2.

4×100 medley:
Eva Folkesson 1.12,1.
Yvonne Brage 1.20,3.
Eva Wikner 1.09,2.
Karin Odgaard 1.03,4.

En del andra lagkappssiffror:

På startsträckan på 4×200 hade västtysken Lampe 2.01,9, fransmannen Letast 2.01,8. Werner Krammel hade inne i laget 2.01,8, bäste britten 2.05,3, sämste tysken 2.03,9, sämste man totalt (siste holländaren) 2.09,7.

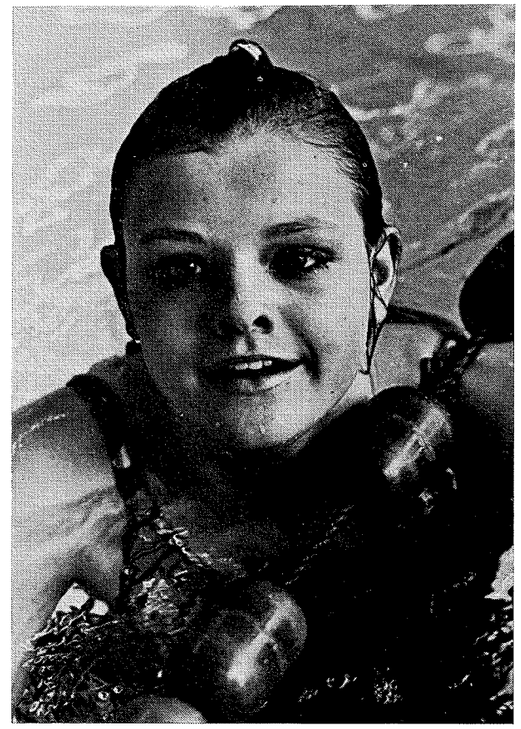

Karin Odgaard, Malmö.

På 4×100 medley för herrar var Schoutsen, Holland, bäst på startsträckan med 1.02,4. Thomas bröstsimssnabbast med 1.10,0 före fransmannen på 1.10,5 och västtysken 1.10,7, Peter Feil sämst av fjärilsherrarna, holländaren snabbast med 59,0 mot västtyskens 59,1, Gunnar kvickaste frisimmare på 54,0 före engelsmannen på 54,6 och västtysken 54,7.

På damsidan på 4×100 fritt var Italiens Calligaris och Storbritanniens Ratcliffe snabbast på första sträckan med 1.04,0, brittiskan Jackson bäst av alla med 1.01,2 mot västtyskan Reinecks 1.01,9. Andra engelskan hade 1.02,8, sista holländskan 1.02,5 medan bästa fransyskan kom ned till 1.03,3.

På medleyn var Canet, Frankrike, ryggsimsetta på 1.08,4. Bästa bröstsimmet hade britterna med 1.17,8 (sämsta Italien 1.25,5), bästa fjärilsimmet Holland 1.08,7 (sämst Frankrike 1.15,4), bästa frisimmet britterna och tyskorna gemensamt med 1.01,5 (sämst Italien och Frankrike med 1.05,8).

(Samtliga resultat är hämtade ur det officiella tävlingsprotokollet).

Årets NJM i simning och hopp går i Helsingfors, Finland, den 18—19 juli och de åldersklasser, som får deltaga är följande:
SIMNING födda 1954 och senare.
SIMHOPP födda 1952 och senare.

EN NY STORSIMMERSKA? Svensk damsimning kan se ljust på framtiden! Den 5 maj tidigt på morgonen födde Lester Erikssons fru, Marie-Louise, en dotter med den respektingivande vikten av 3.800 gram.

Cathrin

TITTA IN PÅ VÅR CAFETERIA
— som för allt fler har blivit melodin —
man kopplar av — man njuter — man trivs

KONDITORI KATRINEDALSGATAN
KARLSKOGA

AB PER LUNDBERGS
Bleck- & Plåtslageri
Värmlandsvägen — KARLSKOGA
Telefon 303 73, 337 30, 378 15
Bostad 306 35
Licens för tryckkärlstillverkning
Järnkonstruktioner
I övrigt allt inom branschen

MERCEDES-BENZ
Bra bilar jämförs alltid med Mercedes

Audi
Både rymlig och framhjulsdriven

SIMCA
En fransk CHRYSLER-bil
Försäljning — Verkstad — Lager

PHILIPSONS
i Karlskoga Bil AB
Telefon 0586/362 10, fil. 0550/178 40

TERRASSEN
Restaurang-Konditori
Centralplan (Folkets Hus) KARLSKOGA
Telefon 330 93
Öl- och Vinrättigheter
Vällagad mat i trivsam miljö
Öppet vardagar 10—23
Sön- och helgdagar 12—23

FENIX-BAREN
Sundsbrogatan 2 — Telefon 110 90
ASKERSUND
Alltid god och vällagad mat
— Humana priser —

Byggnadsaktiebolaget
BORG & FJELLSTRÖM
KUMLA
Telefon 757 49
ÖREBRO
Telefon 13 04 35

POLO:

Övningar till tränarens hjälp

I denna artikel ska jag rekommendera några övningar, vilka en tränare lätt kan förstå och plocka in i en träning. Övningarna är utvalda med tanken att framdriva spelarnas "all rounds"-kunnighet och beredskap i vattenpolospelet. Genom att praktisera dessa övningar under vattenpoloträningen, kommer era adepter att tycka att träningen är mera målmedveten, övningarna har större praktisk betydelse, samtidigt som de kommer att förbättra sin kondition, styrka, sim- och bollteknik. De flesta av övningarna är sådana att de kan användas att föra fram inte bara en sida av spelarens egenskaper, utan flera. Kan hända att en övning är tänkt att huvudsakligen främja kondition, samtidigt som den är hjälpövning t. ex. för skott, pass och tramp.

Jag ska också rekommendera några speciella övningar för målvakterna, fast många av huvudövningarna för utespelarna samtidigt är hjälpövningar för målvakterna. Målvaktspelet är ett glömt kapitel i svensk vattenpolo. Det är inte att undra på att vi internationellt sett icke ligger på samma nivå som utespelarna gör.

Övningarna beskrivs nedanför under följande rubriker:

I. Övningar främjande huvudsakligen kondition.

II. Övningar för benstyrka och upptramp.

III. Bollövningar (passning — skott).

IV. Allmänstyrka i vattnet och övningar med motståndare.

V. Målvaktsövningar.

I. Övning 1.

(Fig. 1).

Två målvakter, två bollpassare, 4 utespelare.

(2 anfallspelare och 2 backar som byter plats efter varje skott).

Övningen utförs på följande sätt:

Spelarna simmar axel mot axel. Spelaren som simmar på utsidan får bollen från bollpassaren strax efter paret har simmat över mittlinjen.

Då fortsätter spelaren att dribbla mot mål och skjuter på valfritt sätt när han kommer in i straffområdet. Den andre spelaren i paret simmar hela tiden bredvid tills skott ges. Han ska inte hindra motståndaren för mycket, men den sistnämnde måste

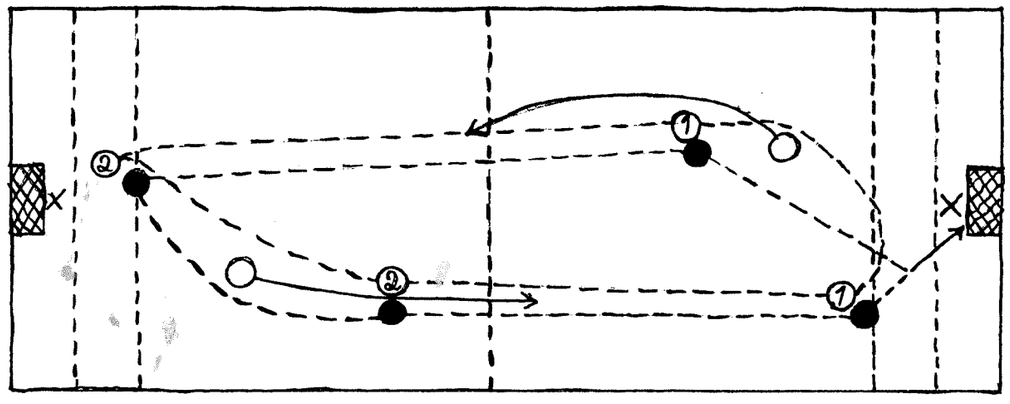

FIG 1

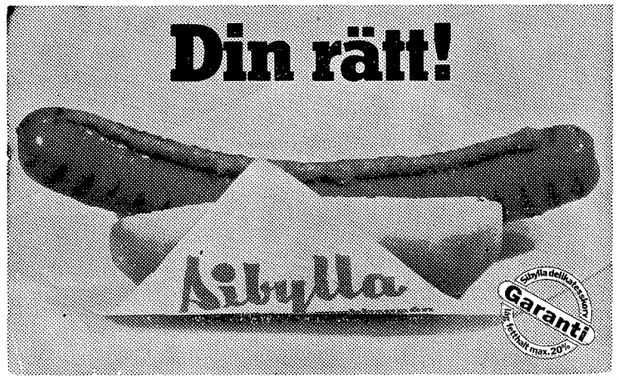

TRYGG BAKOM RATTEN

Planera Ert bilköp realistiskt — tänk på att Ni har vissa fordringar på Er bilhandlare. Köper Ni bil på mer eller mindre tillfälliga försäljningsställen, förverkar Ni oftast Er rätt till fabriksgarantin, när det gäller en ny vagn.

Känn Er trygg bakom ratten — vänd Er vid bilaffärer alltid till en auktoriserad medlem av Motorbranschens Riksförbund — han känner sitt ansvar, även om det gäller en begagnad bil.

Bilfirma Bergh & Eriksson AB
Bil AB Lennart Berg
Bilbolaget H. Karlsson AB
Boströms Bilhall AB
Görtz Motor AB
AB G. Lundborg
Normans Bilfirma AB
Person & Nordqvist Bil AB
Philipsons i Örebro Bil AB
AB Folke Ramer
Thappers Motor AB
AB T-bil
Wolraths Bil i Örebro AB
Örebro Automobilaffär

Samtliga i Örebro

ÖREBRO LÄNS FÖRSÄKRINGSBOLAG

Fullständigt försäkringsskydd för

Hem, Villa, Fastighet, Företag,

Lantbruk, Sportstuga, Motorfordon

och Båt

Huvudkontor

Drottninggatan 6—8, ÖREBRO

Telefon 14 03 50 växel

FOLKETS HUS KUMLA

Vi har lokaler för alla ändamål, till humana priser

Vår servering tillhandahåller kaffe- och tesupéer,

enklare och exklusivare festmåltider.

Beställning och förfrågan telefon 019-750 79

känna att det är en back som hänger på hela tiden. Efter skottet ska backen (1) simmar runt bollpassaren så att den spelaren som har skjutit har någon chans att hinna ikapp honom, vilket underlättas också av att han simmar på insidan av bollpassaren. Övningen ska bedrivas i 2½—4 minuters perioder, beroende på spelarnas kapacitet, efter vilket nya utespelare och bollpassare ska in. De spelare som redan har simmat kan träna bollpassning 2 och 2, och 2 av dem ska hoppa in i spelet som bollpassare. Vilan behöver ej vara längre än arbetsperioden. Efter vilan vidtar en ny arbetsperiod, kanske 3—4 gånger. Övningen ska börjas med bara 2 simmande par, men så fort tränaren märker att detta fungerar, är det dags att sätta in flera par samtidigt, så att även målvakterna får litet mera arbete.

II. Övning 1.

Spelaren simmar horisontelltramp — armarna sträckta fram, huvudet upp, ben-kick bakåt, rytmiskt ett i taget. Börja vid kanten, simma nära och parallellt med mållinjen. När man kommer fram till buren, lyfter man båda armarna så att händerna når upp till ribban och trampa i sidled under hela ribban. Därifrån vanlig benspark med högt huvud till den andra sidan av banan. Upprepa övningen 5—6 gånger varje träning. Se noga till att ingen spelare försöker trampa med bröstsim bentag (mycket viktigt).

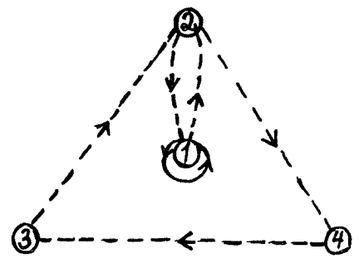

FIG. 2

III. Övning 1.

4 spelare, 2 bollar.

Tre av spelarna ligger i triangel och "bollar". Den fjärde av spelarna ligger i mitten av triangeln (se fig. 2) och passar den andra bollen hela tiden till en och samma spelare. Varje gång när spelaren i mitten får bollen ska han trampa upp och snurra runt med bollen i hand (piruett) innan han passar den tillbaka.

Efter en minut kan en av utespelarna byta plats med mannen i mitten och bollningen fortsätter. Om spelaren i mitten är målvakt, då ska han trampa upp och hålla bollen med två händer tills det blir dags att passa den igen.

Spelaren på plats 2 (se fig. 2) ska få varannan boll från spelaren i mitten eller målvakten.

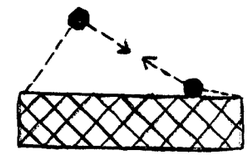
FIG. 3

IV. Övning 1.

Två spelare.

Var och en håller ena handen på motpartens huvud. Andra armen stöder i vattnet. Båda två trampar upp och försöker samtidigt trycka ner motståndaren. Efter 8—10 sek. ger tränaren signal och spelarna simmar 10 m axel mot axel och samtidigt försöker tränga ut varandra. Efter 15—20 sek. vila upprepas övningen.

V. Övning 1.

En målvakt och tränaren bakom buren med visselpipan. Från en plats på mållinjen som ligger ungefär 1 m från ena stolpen ska målvakten förflytta sig snett framåt. (se fig. 3).

Efter ca. 2 m förflyttning ska tränaren ge en visselsignal och målvakten tar samma väg tillbaka. Ger däremot tränaren två korta visselsignaler ska målvakten trampa upp och försöka täcka det krysset, beroende på vilken sida han är på väg till.

Samma övning kan utvecklas genom att man tar in 3 spelare med en boll. (se fig 4). Bollen ska passas mellan de tre spelarna, så att den varje gång passerar mittmannen. Yttrarna ska "finta" för skott och passa vidare bollen till mittmannen, men ser de att målvakten inte hinner med, ska de skjuta i mål nära den närmaste stolpen. Övningen blir svårare när mittmannen passar flera gånger till en och samma ytterspelare, innan han passar till den andre ytterspelaren.

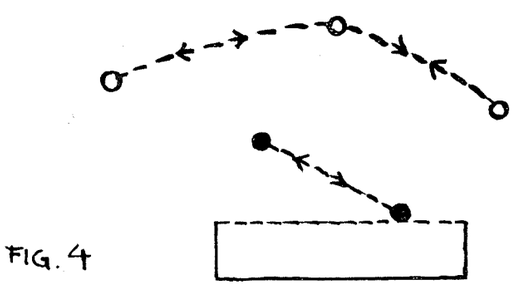
FIG. 4

ÖREBRO
GOLVINDUSTRI
Signalgatan 9 — ÖREBRO
Telefon 11 79 12

Vi tillverkar och säljer

GOLVSLIPNINGSMASKINER

KIOSKEN
PRÄSTBRON
Irma Asplund
Telefon 103 55 — LINDESBERG

TOBAK
TIDNINGAR
KONFEKTYR
GLASS

VINTROSA GUMMIFABRIK A/B
VINTROSA
Telefon Örebro 240 07, 241 16
Formpressade gummiartiklar, sprutade lister och profiler, hjulbeläggningar
Spec.: Artiklar för Skoindustrien

LINDESBERGS INDUSTRI A/B
LINDESBERG
Telefon växel 0581/125 70

SJÖÖS CYKEL & SPORT
Norrängsvägen 13 — Telefon 11 36 80
703 65 ÖREBRO
Cyklar — Mopeder — Sportartiklar
El-material — Reparationer

WIENERKONDITORIET
Kristinavägen 33 — Telefon 104 94
LINDESBERG
Förstklassiga konditorivaror
Spec.: Smörgåstårtor

KRÄMARENS VÄSKOR AB
702 22 ÖREBRO
Telefon växel 13 08 00
Idrottsbags — Portföljer — Shoppingväskor
Damväskor — Resväskor
Plånböcker — Portmonnäer

Lämna in Eder päls till reparation och sommarförvaring
WALLÉN & CO KÖRSNÄRSFIRMA
Pälsar — Hattar — Mössor
Tillverkning av pälsar i egen ateljé
Storgatan 3 — ÖREBRO — Telefon 11 09 82

LOLA-KONFEKTION AB
Gamla Gatan 19 — Telefon 18 41 75
703 61 ÖREBRO
Lönsömnad

Esso **BENSINSTATION**
Adolfsberg
Telefon Örebro 12 15 92
Fullständig service

Bar PALETTE
Storgatan 19 — ÖREBRO
Telefon 11 00 47

Lunchservering — Korvbar
Spec.: Grillad kyckling

WASA
TRYCKKNAPPAR AB
ÖREBRO — Telefon 019/912 70

Tryckknappar — Rörnit
Dubbelnitar
Skoringar — Spännen
Lödöron m. m.

Polotoppen har breddats Hårt inför EM...

Vattenpolospelarnas första framträde i landslagsdräkt för i år var i den turnering som anordnades i Göteborg den 10—12 april, (resultat och övrig fakta se Simsport nr 4). Arrangemanget som från början var tänkt som enbart ett återbesök av det polska landslaget från höstens landskamp i Stettin ändrades till en 4-lagsturnering med deltagande också utav Finland och vårt U-lag. Detta berodde på att den satsning PK gjort under vintern på ett U-lag för start i det första EJM i vattenpolo, som går av stapeln i juli i Holland, har visat att vi har ett lag som är värt att satsa tid och pengar på. Från början var det meningen att åldersgränsen vid EJM skulle vara vid födda —49 o. senare, men under vintern har denna gräns ändrats till vara 20 år o. yngre. I vårt lag blev då stommen ett år för gamla och därför är det beslutat att ej starta i år utan att redan nu börja arbeta fram ett lag till 1972. Detta innebar också att vi måste se till att det finnes arbetsuppgifter för det lag som sammanträ̈nats underq vintern och då ansåg PK att turneringen i Göteborg var ett lämpligt objekt och därför inbjöds även Finland. Finland har nu mer eller mindre börjat om och satsar nu på ett ungt och simkraftigt lag. Att PK:s satsning på U-laget var riktigt visar resultaten, laget förlorade nu enbart mot A-laget och hemförde en imponerande 2:a plats och blev behållningen av turneringen i Göteborg, vilken arrangerades på ett utmärkt sätt av S 02. Tack för det.

A-laget, som hade några aktuella i U-laget, gjorde sin plikt och såg till att höstens nederlag mot Polen var en engångsföreteelse. Turneringen visade också på ett ungefär var vårt lag står för dagen och landslagstränaren Konstantinov fick vissa tips om hur han i fortsättningen skall bedriva träningen, om han nu får rösten tillbaka efter Göteborgsbesöket. Med vetskap om att vissa viktiga kuggar ej helt kommit igång med sin allvarliga träning så skall vi inte här gå in på någon individuell kritik, nämner bara att det var skönt att se att våra oldtimers Rune Johansson och Runar Svensson fortfarande har intresset kvar och att de lovat att satsa på EM. Tyvärr har Sten Ekman meddelat att han ej är att påräkna i år. Han anser att han gjort sig förtjänt av en ledig sommar för första gången på 13 år.

Det mest glädjande var alltså U-laget där de yngre grabbarna visade att de kan när de får förtroende. Outstanding var Tommy Danielsson, som var lagets ryggrad, och Mats Jutner. Men de var inte ensamma. Lasse Engström kommer mer och mer, göteborgaren Bengt Axgren och Christer Börjesson har utvecklats betydligt sedan de fått tillfälle att träna med landslaget och Bo Sjöholm, skyttekung i div. II, visar att hans goda speluppfattning även gör sig gällande i större sammanhang. Nu fattas det bara några kilo muskler, sedan är han en allvarlig aspirant på en plats i ettan. Fram med skivstången Bosse! Skall det anmärkas på något är det respekten för domarna, även om de många gånger dömde lite underligt, om man törs säga detta när man är part i målet. Den gamla goda regeln gäller fortfarande, domaren ändrar ej sitt domslut efter Dina protester.

Kontentan av turneringen blir i stort att vår topp har breddats och detta innebär att det blir större konkurrens om platserna i EM-laget, allt till fromma för resultaten.

...men där fick vi en tankeställare!

Fyraländersturneringen i polo i Utrecht blev den första riktiga kraftmätningen för Sveriges del på väg mot EM i Barcelona. Förutom Sverige deltog Holland, Västtyskland och Spanien. Turneringen, som till största delen kom att utspelas i hällande duggregn och kyla, bjöd aldrig på det storspel man har rätt att kräva av Västeuropas "fyra stora". Detta beror till stor del på att lagen är så pass jämna och känner varandra utan och innan efter de senaste årens många landskamper. Spelet går ut på att hålla bollen inom laget, genom vildsinta insimningar försöka få motståndaren att begå "fouls" och sedan göra mål på de följande uppvisningarna. Det var endast i finalmatchen mellan Holland, som alltid spelar bra på hemmaplan, och Västtyskland (6—5 till Holland), som man fick se några snygga kombinationer och rungande distansskott, främst från den tyske "bombkastaren" Ingulf Nosseck.

Nå, hur gick det då för svenskarna? Sverige belade fjärde och sista platsen efter mycket knappa förluster (1—2 mot Västtyskland, 2—4 mot Holland) och en oavgjord match 3—3 mot Spanien, som i sin tur slog segrarna Holland med 3—2. Sveriges tre matcher såg från "kanten" ungefär likartade ut. Mot Västtyskland och Holland hade tränaren "Meddo" Konstantinov anbefallt s. k. zonförsvar, vilket innebär att hela laget drar sig tillbaka framför egna målet. Syftet härmed är

WASABRYGGERIETS DRYCKER

Karlslundsgatan 4 — Telefon 11 99 25

ÖREBRO

Ät gott och trivs på våra populära

BARER och RESTAURANGER

RINGBAREN

Drottninggatan 26

Telefon 12 20 62

702 10 ÖREBRO

AB ICA-RESTAURANGER

Kran & Bilservice

Borgallén 5 — ÖREBRO

Telefon 18 68 59

Rep. av alla slags bilar

Kranar m. m. Karosseriarbeten

Spec.: SAAB

Hovjuvelerare

C. G. HALLBERGS GULDSMEDS AB

Drottninggatan 5 — Telefon 11 23 88

702 10 ÖREBRO

att åstadkomma dubbeltäckning av motståndarnas center, minska svängrummet för farliga insimningar samt utnyttja motståndarlagets missar till snabba kontringar. De första målsättningarna lyckades nästan 100-procentigt, medan kontringsanfallen aldrig blev riktigt farliga. Detta, tror jag, berodde på främst två orsaker. Zonen framför mål blev aldrig riktigt "tät", vi stod för långt ifrån motståndarna, varför dessa aldrig kom att bli riktigt överspelade när kontringarna kom. Den andra orsaken har en betydligt enklare förklaringsgrund. Vi är fortfarande ovana vid denna spelstil, som ofta praktiseras av de främsta öststatslagen. Följden blev att ingen riktigt visste vilken uppgift han skulle åta sig. "Skall jag fortsätta simningen eller möta bollen?" tycktes många fråga sig. Tid för sådana tankar finns inte i dagens snabba polo. Nu måste, särskilt i spelet framför målet, initiativen och avslutningarna ske automatiskt. Denna tveksamhet medförde att vi sällan fick svängrum för skott. Och utan skott inga mål. I stället försökte vi spela in bollen till insimmande spelare, men dessa fick i de trängda situationerna sällan utrymme för skott. Precisionen i passningarna både framför mål och ute på planen lämnade även en del övrigt att önska. Mot Holland var vi t. ex. i numerärt överläge vid ställningen 1—2, men missade en passning och holländarna kunde i stället kontraslå och öka ledningen till 1—3. En annan kritisk synpunkt. Med den hårdhetsgrad i spelet, som tillåts utomlands, är vi fortfarande för klena. Under de månader som återstår till EM måste styrkan ökas betydligt på de flesta händer.

Mot Spanien, då vi spelade man-mot-man, flöt spelet lite bättre. Vi var hela tiden i ledningen och Spanien kunde först 5 sek. före full tid kvittera i numerärt överläge. Detta var utan tvekan en framgång för Spanien hade i sina andra matcher spelat mycket bra och var klara favoriter mot Sverige. Ingen tvekan att Spanien satsar hårt inför EM och blir mycket svårslagna för vilket lag som helst på hemmaplan.

Om man avslutningsvis bör framhålla några enskilda spelare i det svenska laget blir det målvakterna Rune Johansson och Robert Hernadi, som tog vad som kunde tas. Dock ett litet minus för Rune, som tappade in en boll mot Holland. Bland utespelarna var det väl ingen som reste sig över mängden. Edgar Ingelsson jobbade till sig ett överbetyg mot Spanien, men måste bli effektivare när han kommer i skottposition. Jan-Olof Fahlén, som bara är halvtränad, visade vid ett par tillfällen att han blir ett triumfkort att spela ut i Barcelona. "Falla" har en mycket krävande spelstil, som fordrar toppkondition, annars blir viloperioderna för långvariga. Anfallsspelarna har en betydligt otacksammare uppgift än försvarsspelarna och måste bedömas därefter. "Tompa" Danielssons slitstyrka är väl omvittnad, men i Utrecht kom han aldrig riktigt fri. Olle Andersson var på gott och ont. Olle sliter sig ofta fri, men borde variera sitt spel lite mer. När försvararen får tackla betydligt hårdare än på hemmaplan, måste man ha betydligt fler vapen i sin arsenal än "peten". Olle har det, men visar det lite för sällan. "Debutanterna" Mats Jutner och Lasse Engström var lite för spända inför sina första stora uppgifter och fick inte ut så mycket. Lasse hade flera bra insimningar mot Spanien och Mats spelade säkert och bra i försvaret, men båda kan bättre.

Fram till EM återstår fyra månader. Under dessa skall två träningsläger med Västtyskland och USA avverkas. Efter juniläget följer en semesterperiod på ett par veckor innan det är dags för SM och USA-läget. Räcker detta och skall konkurrensen om EM-platserna driva fram en tillräcklig slagstyrka? Varje spelare måste självkritiskt fråga sig vad han kan göra för att höja lagets effektivitet och rätta träningen därefter.

Lars Fjärrstad

Psykologen i centrum på Bosön

Under tiden 27 april — 2 maj hölls den årliga ungdomsledar- och instruktörskursen (II:a-klass) på Bosön, i år med 29 deltagare från Haparanda i norr till Malmö i söder. Kursledare var simförbundets Konsulent Roger Taflin tillsammans med RF:s Jan Hansson.

Eftersom kursen arrangerades tillsammans av Riksidrottsförbundet och Svenska Simförbundet blev kursens innehåll lite mera omfångsrikt än en normal II:a-klasskurs. Detta beror på att kursen från RF:s sida betraktas som en ungdomsledarkurs medan Simförbundet har lagt in sin instruktörsutbildning för II:a-klass instruktörer, en kurs som normalt tar två veckoslut i anspråk.

Tack vare detta fick kursdeltagarna chansen att få höra Göran Agnevik, GIH, föreläsa i fysiologi. Denna kurs var förmodligen den sista RF-kursen som fick denna möjlighet eftersom Göran Agnevik i maj börjar sin tjänst som chef i Vålådalen.

Ronni Paleski, Stockholm, byggde vidare på de vetenskapliga fakta Göran Agnevik presenterat och talade om hur man praktiskt kan lösa de olika problemen under ett träningspass. Dessutom demonstrerade han med hjälp av sina simmarflickor hur man kan genomföra ett träningspass i Bosöns 16-metersbassäng.

RF:s bosökonsulent redogjorde för deltagarna om allt som en klubb- och ungdomsledare bör veta: Hur man får fram pengar (fritidsgrupper), uppgifterna för de styrande i en förening (ordf., sekr. m. fl.) osv.

Den person som trots allt väckte den största uppmärksamheten var K.-B. Jonsson, psykologen, som på ett fängslande sätt presenterade sitt ämne och som inte drog sig för att ställa problemen på sin spets för att få igång debatten. Något som han lyckades med.

Ingen simkurs utan att man får veta hur man skall simma. Denna detalj skötte Roger Taflin. Taflin hade också uppgiften att aktivera deltagarna fysiskt. Han drog sig inte för att dra ut dem i skogen för terränglöpning och han demonstrerade praktiskt hur man kan genomföra ett gymnastikprogram. En lärdom som satt kvar i kroppen i flera dagar.

Trots att det var "kvällstjänst" tre kvällar under veckan så hann deltagarna med att ha trevligt och lära känna varandra. På Valborgsmässoafton deltog man i folkhögskolans firande vid brasan och förutseende deltagare hade införskaffat korv som grillades och åts med stor aptit. Några av kursdeltagarna tyckte att folkhögskolans kör behövde förstärkning och smög alltså över till den och gjorde sina stämmor hörda.

Kursdeltagare: Paul Alfons, Malmö. Inge Alfredsson, Uddevalla. Annmari Andersson, Linköping. Åke Andersson, Kungälv. Peter Berglund, Örnsköldsvik. Eivor Elofsson, Vinslöv. Lars Emthammar, Kumla. Yvonne Eriksson, Södertälje. Per Garmstad, Linköping. Lars-Erik Hallström, Olofström. Inger Johansson, Haparanda. Ulf Kadin, Sundsvall. Gunnar Karlsson, Eskilstuna. Kjell Karlsson, Eskilstuna. Lars-Yngve Larsson, Rönninge. Rolf Möller, Stockholm. Karin Olsson, Malmö. Kenneth Roos, Hallsberg. Göran Rådman, Boliden. Margareta Sturesson, Åmål. Anders Svensson, Landskrona. Annika Thunman, Malmö. Monika Wallin-Rohlsson, Södertälje. Jan Rosenqvist, Södertörn. Volker Uschpilkat, Uddevalla. Lars-Göran Wahlund, Stockholm. Sven-Åke Warnerfelt, Vuollerim. Ulla Wesström, Göteborg. Carina Zaar, Bjuv.

ADDO
för hela kontoret

SLAMSUGNING
CISTERNRENGÖRING
BESIKTNING
OLJESKADESANERING

Närkes Slamsug AB

Nore Berglund
5:te Tvärgatan 8 — ÖREBRO
Telefon 019/24 06 71, 24 07 83

Jour dygnet runt
Jourtelefon 019/11 91 41



Arbrå Verkstads Aktiebolag

ARBRÅ — Telefon 0278/403 80

ÖREBRO — Telefon 019/11 97 45

EN BRA BOK – IGEN...!

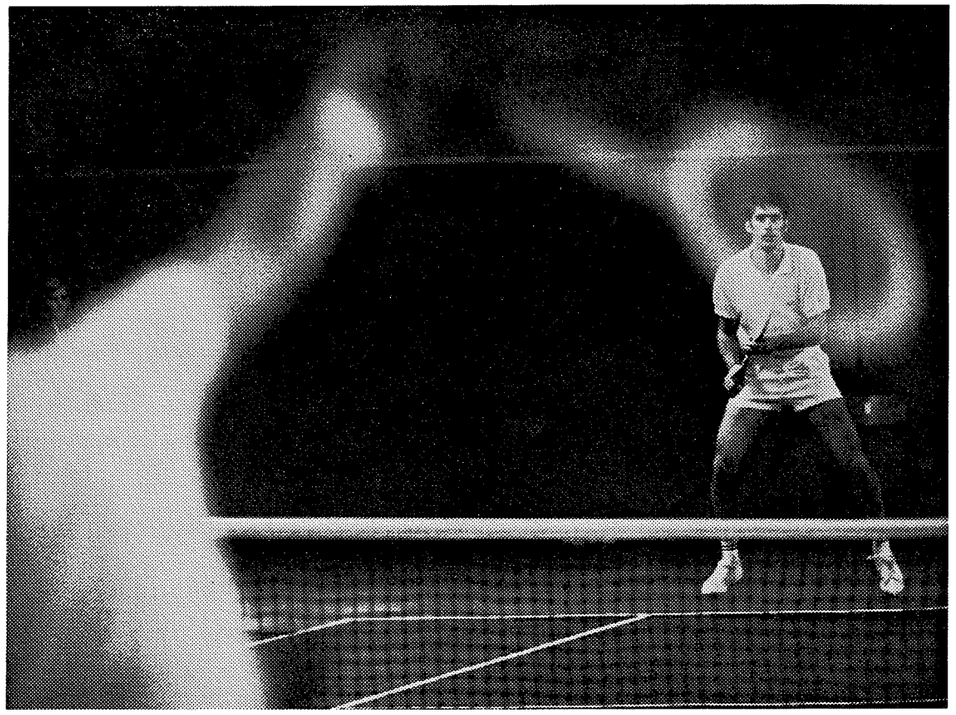

En talande illustration till det ypperliga och skickligt utnyttjade bildmaterialet i IDROTTSBOKEN 1970 från Brunnhages Förlag. Det är stockholmsfotografen Björn Gullander som fångat in Marty Riessen genom Ion Tiriacs racket i tennisturneringen Stockholm Open.

Så är det alltså vår och dags igen för IDROTTSBOKEN, nu med årtalet 1970, den 26:e i obruten följd, att göra sitt årliga segertåg över landet. Och som vanligt är det bara att ge sig på nåd och onåd.

Vid RF-mötet 1969 fick utgivaren Lennart Brunnhage i samband med IDROTTSBOKENS 25-årsjubileum Riksidrottsförbundets högsta utmärkelse, förtjänsttecknet i guld, för sin banbrytande insats. Det sammansvetsade redaktionsteamet Sven-Ulf Pettersson, som nu gjort sin 26:e (!) bok, bildredaktören Åke "Kåsa" Ström och hans layoutmedhjälpare Stig Hoffman samt Stig Gustafson och Ulf Pettersson slog sig dock för den skull inte till ro på gamla lagrar.

Att IDROTTSBOKEN från BRUNNHAGES FÖRLAG är varje sann idrottsväns "bibel" är givet. Boken skildrar idrottsåret 1969 och man blir angenämt påmind om att lilla Sverige spelade en ganska framträdande roll i den internationella idrottsvärlden. Utsträckt över ett helt år märks det inte så mycket men det blir annorlunda så här serverat på fat. Inte mindre än 55 svenska VM- och EM-vinnare kunde noteras, och därtill tog folkkära Tre Kronor guldkantat ishockeysilver medan fotbollslandslaget gick till VM-slutspel. Och så var det Årets Främste, Brunnhagetrofé-vinnaren Ricky Bruch, bragdmedaljören Ove Kindvall och "Fåglums" och världsrekord i tyngdlyftning och mycket annat.

Apropå VM och EM. Visste ni, att minigolfen var värst med 12 internationella mästare, att segling och bowling hade åtta, motor sex, golfen sex (juniorer) och cykel fyra, eller att sammanlagt 13 idrotter var med på mästarlistan — alltså en dryg fjärdedel av RF-förbunden. Ett smått fantastiskt facit.

Men IDROTTSBOKEN ger inte bara besked om verksamheten på toppen, den täcker upp vad som händer ända ner på lokalplanet i distrikten. Och den gör det med hjälp av den verkliga sakkunskapen, de bästa pennorna och de bästa fotograferna på varje område. Bildmaterialet är också någonting alldeles extra både i omfång, cirka 1.300 i färg och svartvitt, och kvalitet.

Ett litet plock bland allt:

Bengt Ahlboms årskrönika, helt fascinerande i saklighet och elegans;

Åke Skiölds "Tavlor" med bl. a. Ricky Bruchs egen övertrampstavla som han skall skänka T.T.;

Alf Nygrens presentation av handikappidrotten, nytt förbund i RF;

52 idrotters årsöversikter;

1.300 sakspäckade personbiografier;

och en oslagbar sammanställning av siffror och statistik.

Den ordinarie boken på 512 sidor kan kompletteras med tre olika "Specialer" — Internationell, Ishockey och Motor — och den som önskar kan på så sätt få en fyllig volym på drygt 800 sidor.

I den INTERNATIONELLA SPECIALEN märks:

Sigge Bergmans avslöjande av det olympiska maktspelet;

Lars-Gunnar Björklunds personliga ciceronskap genom skrinnaridrotten från tidigt 1800-tal till nuet;

Sven Ekströms redovisning av alla VM-turneringar i fotboll genom åren samt vägen till Mexiko. Kul, läsvärt och statistiskt värdefullt;

Kurt Loréns fri idrott inomhus och året som gick;

Bo Alms svep runt simmarvärlden;

Björn Hellbergs tenniskrönika;

Stjärn-presentationer på löpande band. Allt utsökt illustrerat.

IDROTTSBOKEN 1970
(89:— + moms och porto. Specialer 15:— per styck.)
Säljes endast från förlaget direkt eller genom dess ombud.
BRUNNHAGES FÖRLAG AB
113 60 Stockholm

CONTINENTAL HOTEL
Järnvägsgatan 2 — ÖREBRO
Telefon 11 95 60

Ett förstklassigt mål för
Nöje och Avkoppling

ELOF WENNSTRÖM K/B
Femkampsgatan 25 — ÖREBRO
Telefon 18 82 41

EW-LÄTTBJÄLKLAG
en ny konstruktion med många fördelar
Ny typ av grund för källarlösa hus

Patenterad och godkänd av
Kungl. Byggnadsstyrelsen

Lätta industritak

Allt i biltillbehör
Reservdelar för Volkswagen m. fl. Karosseridelar
ÖREBRO BILTILLBEHÖR AB
Sturegatan 10 — Telefon 11 58 94, 11 34 75
702 14 ÖREBRO

TAPETSERAREVERKSTAD
Lundberg & Claeson
Jakobsgatan 24 — ÖREBRO
Telefon 12 78 80
Omstoppning och Nytillverkning

ÖREBRO EXPORTAFFÄR AB
Telefon 11 28 33, 11 15 28
703 63 ÖREBRO
Köper och säljer Järn- och Metallskrot

ANDERSSONS BOKBINDERI AB
Holger Ericson
Manillagatan 24
Telefon 11 03 70 — ÖREBRO

HOTELL ÖREBRO
Storgatan 24
703 61 ÖREBRO
Telefon 11 73 00, 11 74 29 växel

Modernt — Centralt
Telefon på rummen

Korgartiklar, Barnmöbler samt trävitt
i rikhaltig sortering

VERITAS
Rudbecksgatan 30 — ÖREBRO
Telefon 11 49 39

ÖREBRO ÅKERI AB
Slöjdgatan 1 — ÖREBRO
Telefon 11 03 58 — 11 03 59

TRANSPORTER ALLA SLAG

Försäljning av SWIMMINGPOOLS
av märket MUSKIN

AKTIEBOLAGET
SVEN BERGSTRÖM & CO
Gryts Industriområde
Telefon 16 00 00
ÖREBRO 6

SMIDES och
MEKANISKA ARBETEN



Ann Sundqvist (t. v.) och Lena Nygren var ordentligt på bettet vid simtävlingarna i Schiedam. Två nya klubbrekord svarade Salaflickorna för.

Salas turné i Holland blev stor succé

SALA SS har varit på Hollandsturné — här resebrev ur Sala Allehanda:

Efter två dagars bilåkande cirka 120 mil, kändes det skönt för simmarflickorna att vara framme i Schiedam på fredagskvällen. Efter inbokning på hotellet bar det omedelbart iväg till ett träningspass på cirka 1500 m i en 25-meters inomhusbassäng. Vid kvällsmaten meddelades det att tävlingarna på lördagen skulle gå utomhus i en 50-metersbassäng. SSS-arna ställde frågan direkt: I detta väder med regn, blåst och kyla?

Svaret blev att det var den första utomhusbassängen i Holland som öppnade för sommarsäsongen. Det var 16 klubbar som ställde upp om Groenoord Pokalen. På flick/dam-sidan. Av de bästa klubbarna i Holland saknades bara Haag. För övrigt ställde flertalet av de holländska EM-kandidaterna upp.

Sala SS slog knockout på värdarna med att belägga andraplats efter WZC Vlaardingen, vilken är den bästa klubben i Holland på flick/dam-sidan.

— Det var som att simma i ett hav jämfört med vår 16-metersbassäng, sade flickorna, som kom direkt från den lilla baljan i Sala till 50-metersbassängen.

Salas del gjorde alla en kämpainsats och framförallt var det lagkapplagen som överraskande belade andra resp. tredje platserna.

Av de övriga resultaten kan nämnas att Ann Sundqvist slog ett nytt och prydligt klubbrekord på 100 meter frisim med tiden 1.07,6.

Lena Nygren satte också nytt klubbrekord på 100 meter fjärilsim med tiden 1.21,1.

Resultat av Groenoord Pokalen: 1. WZC Vlaardingen 741,5 poäng; 2. Sala SS 777,2; 3. Naarden 781,1; 4. PSV Eindhoven 782,0; 5. Rijnmond Rotterdam 788,0.

Efter tävlingarna i Schiedam laddades det upp inför de fortsatta övningarna i Utrecht på söndagen.

Efter lunch och vila bar det iväg till Utrecht där Sala SS skulle möta Schiedam och Vechtstreek (kombinerat Utrecht-lag) i en klubbmatch.

Tävlingarna gick i Den Hommels 25-metersbas äng och Sala-flickorna skötte sig utmärkt. Lena Nygren förbättrade klubbrekordet på 100 m fjärilsim till fina 1.19,3. En kapning med 1,8 sekunder.

Kerstin Petersson visade också framfötterna och noterade 1.16,5 på 100 m ryggsim.

I lagkapperna firade Sala-flickorna stora triumfer och vann båda.

Tilläggas kan också att Sala SS vann klubbmatchen i Utrecht skyhögt före Schiedam och Vechtstreek.

Vad får man för en femma?

Tänkvärda rader saxat ur RF:s skrift Svensk Idrott.

Vad är en skälig medlemsavgift i en idrottsförening?

Vi har under årens lopp vid flera tillfällen haft anledning ta upp frågan till diskussion i denna tidning och lika ofta måst konstatera, att det inte finns något entydigt svar. Ty det beror naturligtvis på vad föreningen gör för sina medlemmar. Och det varierar som bekant.

Några föreningar bjuder sina medlemmar en egen anläggning för idrottsutövande, idrottsplats, klubbhus eller liknande. Andra och de flesta har ingenting alls i den vägen, kan kanske inte ens ställa erforderlig övningsmateriel till förfogande.

På samma sätt varierar föreningarnas aktivitet. Vad de skänker sina medlemmar i fråga om möjlighet till träning med sikt på tävling eller motion, i fråga om möjligheter till sammankomster och samvaro och allt det som konstituerar en riktig förenings liv.

Mycket eller litet, pengar måste till. Och pengar det är bl. a. och för många föreningar först och sist medlemsavgifter. Så det må inte förtänkas den som skriver detta, om han hajade till, när han häromdagen i sin hand fick ett till RF för godkännande insänt förslag till föreningsstadgar och där fann årsavgiften upptagen till — fem (5) kronor! Och att han med rubrikens ord frågade sig: vad får man för fem kronor? I detta (o)nådens år.

Lite bättre kan vi allt!

Valkollekt 70 för handikappade

På valdagen den 20 september kommer man i hela landet att samla in pengar för pionjärverksamhet för handikappade. Insamlingen anordnas av Handikapporganisationernas centralkommitté, Svenska röda korset och Svenska scoutrådet. Förre statsministern Tage Erlander är hedersordförande för "Valkollekt 70".

Vid valkollekten 1968 fick man in 2.235.000 kronor.

Telefon 12 34 56

Kemisk tvätt för alla hem

Kem. overalltvätt

PRESS ELEGANS

Tvättspecialisten på mjuka mattor

ÖREBRO
Telefon 12 34 56
Lövstagatan 1 — Telefon 11 23 45
Fabrik: Stora Mellösa, telefon 451 21

TRÄDGÅRDSTJÄNST
Arne Carlsson

Box 6006 — ÖREBRO 6

Telefon 18 59 98, 14 10 40

Moderna trädgårdsanläggningar för hyreshus, villor, parker, kyrkogårdar etc.
Kostnadsförslag på begäran
Humana priser

Medlem av
Sveriges Trädgårdsanläggningsförbund

ÖREBRO LÄNS
STADSHYPOTEKSFÖRENING

ÖREBRO LÄNS
BOSTADSKREDITFÖRENING

KLOSTERGATAN 5

TELEFON VÄXEL 11 93 70

ÖREBRO

BETALD
ANNONSPLATS

INDUSTRITEKNISKA
BYRÅN

ÖREBRO

Telefon 019/11 23 64

Maskin och Rörkonstruktioner
Industriplanering
Rationalisering

TOYOTA – SKODA
Ennerfors Bilverkstad

Nygatan 29 — ÖREBRO

Telefon 13 22 88

SIMSPORTS RESULTATBÖRS

FÖRKORTNINGAR: VR = världsrekord, ER = europarekord, LR = landsrekord, SR = svenskt rekord, NoR = nordiskt rekord, DR = distriktsrekord, BR = banrekord, GB = Storbritannien, Ö-ty = Östtyskland, V-ty = Västtyskland.

MÄSTERSKAP

MARINEN

16/4 (25 m). Göteborg. Livräddn.: Annerhult, Kfl 39,6. Hindersim: Wahlberg, KSS 1.24,9. 100 fr: Annerhult 58,9. Lindgren, KÖS 59,8. 200 br: Annerhult 2.52,7.

LANDSKAMPER

PRAG

April (50 m). Spanien—Tjeckoslovakien 109—71. Herrar: 100 fr: Comas, S 55,3. 400 fr: Bas, S 4.21,8. 200 fr: Comas, S 2.03,3. 1500 fr: Bas, S 17.38,5. 100—200 fj: Lang-Lenton, S 59,4 (LR) — 2.17,7. 100 ry: Melo, S 1.02,1. 200 ry: Fischer, T 2.16,5 (LR). 100—200 br: Balcells, S 1.10,0 (LR) — 2.38,3. 200 medley: Ferrero, S 2.18,9. 400 medley: Jirusek, T 5.02,4 (LR). 4×100 fr: Spanien 3.42,3 (Chicoy 54,4 i starten). 4×200 fr: Spanien 8.20,8. 4×100 medley: Spanien 4.07,9.

BUKAREST

April (50 m). Rumänien—Tjeckoslovakien 184—149. Herrar: 100—200 br: Costa, R 1.08,6 — 2.34,3.

EDINBURGH

April (50 m). Storbritannien—Sovjet 104—200.

DM-TÄVLINGAR

VÄRMLAND

18—19/4 (25 m). Kristinehamn. JDM. Herrar: 100 fr — 200 medley — 400 fr — 100 ry: Svante Zetterlund, Karlskoga 59,7 — 2.34,5 — 4.52,5 — 1.09,3. 200 br: Staffan Karlsson, d:o 2.56,0. 100 fj: Jan Magnusson, KRSS 1.12,8. 4×100 medley: Karlskoga 5.01,2. 4×100 fr: Karlstad 4.21,4. Damer: 4×100 fr och 4×100 medley: Karlskoga 4.41,4 — 5.19,9. 100 fr — 400 fr — 200 medley: Eva Liljeros, Karlskoga 1.07,0 — 5.08,8 — 2.45,7. 200 br: Annemoo Nyberg, KRSS 2.59,6. 100 fj: Margareta Berggren, Karlskoga 1.19,1. 100 ry: Sonja Rudolfsson, d:o 1.16,7.

UPPLAND

3/5 (25 m). Norrtälje JDM. Pojkar: 400 fr — 100 fj — 100 fr — 200 medley: Rolf Pettersson, US 4.43,0 — 1.05,1 — 58,3 (Erland Sangfelt, US 58,4) — 2.26,6. 100 ry: Leif Eriksson, US 1.09,3. 200 br: Erland Sangfelt 2.52,9. 4×100 medley — 4×100 fr: US 4.38,2 — 4.12,4. Flickor: 100 fr — 200 medley: Lena Strömblad, US 1.10,9 — 3.02,0. 200 br: Kate Lundberg, NSK 3.19,1. 400 fr: Elisabeth Mattsson, NSK 5.34,4. 100 fj: Janet Andersson, US 1.22,5. 100 ry: Inger Strömblad, US 1.19,7. 4×100 medley — 4×100 fr: 5.36,3 — 4.58,4.

KLUBBMATCHER

TROLLHÄTTAN

3/5 (25 m). S 02 178 — MSS 162 — KSS 107 — NSLS 93 — SSS 80 — FSS 77. Pojkar A: 100 fj: Jan Magnusson, KSS 1.09,3. 200 fr: Bernt Zarnowiecki, S 02 2.10,8. Lennart Johansson, NSLS 2.11,5. 200 ry: Ingvar Nilsson, NSLS 2.30,5. Flickor A: 200 br: Marina Eklöf, MSS 2.56,8. Annemo Nyberg, KSS 3.01,7. Lena Gustavsson, NSLS 3.02,9. 200 fr: Anita Zarnowiecki, S 02 2.23,7. 200 ry: Eva Andersson, NSLS 2.44,5. Flickor B: 200 fr: Ann Mårdbrink, S 02 2.26,3. Liselott Hammargren, NSLS 2.26,6. 200 ry: Maria Hörberg, MSS 2.47,5.

MARKARYD

2/5 (25 m). 10×50 fr: MSS 6.48,8. SKL 7.11,7. Flickor 100 fr: Carin Peferson, BSS 1.06,0. A. C. Fransson, MSS 1.06,9. 100 br: Monica Persson, BSS 1.28,6. 100 fj: Carin Peferson 1.17,5. 100 ry: A. C. Fransson 1.16,7.

KARLSKOGA

2/5 (25 m). Aalborg—Kga. Herrar: 100 ry — 100 fr: Svante Zetterlund, Kga 1.03,8 — 57,5. 100 br: Thomas Kensén, Kga 1.12,2 (DR). Claus Petersen, A 1.14,1. Damer: 100 fr: Eva Liljeros, Kga 1.06,5. 100 ry: Lone Mortensen, A 1.15,8.

NAT. TÄVLINGAR

STOCKHOLM

13—14/4 (25 m). Herrar: 200 ry: Risto Kaipainen, Polisen 2.32,2. 200 br: Kenneth Lindqvist, Polisen 2.47,8. Damer: 100 fj: Carina Hiljebäck, d:o 1.17,5. Cecilia Falkman, Södertörn 1.17,5. 100 br: Eva Milger, d:o 1.24,8. Susanne Thour, Neptun 1.24,8. Catrin Rittervall, Polisen 1.26,2. Agneta Fuchs, Neptun 1.27,0.

STOCKHOLM

21/4 (25 m). Damer: 200 fr: Gunilla Andersson, Neptun 2.27,0. 100 fr: Ulrika Ottosson, Neptun 1.06,7. 200 br: Agneta Fuchs, Neptun 3.06,2.

19/4 (25 m). Damer: 200 medley: Birgitta Ruder, SKK 2.41,5. 200 ry: Carina Hiljebäck, Polisen 2.42,8. Eva Berglund, SKK 2.43,2. 100 fr: Lena Isaksson, Polisen 1.04,8. Birgitta Ruder 1.04,9. A. L. Jönsson, Polisen 1.06,0. Carina Blomberg, SKK 1.06,9. Herrar: 200 fr: Anders Holme, SKK 2.11,5. Lars Carlsson, d:o 2.11,8. 100 br: Jan Olsson, SKK 1.15,5. Rolf Tegeback, SSS 1.16,4. Kenneth Lindqvist, Polisen 1.16,8. 400 fr: Göran Jansson, Bromma 4.48,0. Thomas Jannergren, Spårvägen 4.49,5.

GÄVLE

20/4 (25 m). Herrar: 200 fr: Bengt Julander, GSS 2.11,4. 200 br: Tommy Bucht, GSS 2.43,1 (DR). Bo Lisell, d:o 2.49,0. Damer: 200 ry: Carina Eriksson, GSS 2.40,1 (DR). 200 br: Kerstin Rainer, GSS 2.57,9 (DR). 200 fr: Ulla Eriksson, GSS 2.29,0.

HUDIKSVALL

19/4 (20 m). Herrar: 200 br: Tommy Bucht, GSS 2.45,3. 200 fr: Göran Bäck, SS 2.14,4. Jan Ekman, HSS 2.14,4. Damer: 200 fr: Anja Bodin, HSS 2.24,7. Ulla Eriksson, GSS 2.27,9. 200 br: Kerstin Rainer, GSS 3.02,8. 200 ry: Anja Bodin 2.48,2.

NÄSSJÖ

19/4 (25 m). Herrar: 100 fr: Jerker Carlsson, VSS 58,4. Lennart Johansson, NSLS 58,8. 100 br: Anders Hultgren, VSS 1.14,5. 100 ry: Ingvar Nilsson, NSLS 1.09,6. Damer: 100 fj: Katarina Aronsson, NSLS 1.16,5. 100 br: Ingela Johansson, NSLS 1.27,9. 100 ry: Eva Andersson, NSLS 1.13,5. Ann-Christin Fransson, MSS 1.14,5.

STOCKHOLM

26/4 (25 m). Herrar: 100 fr: Peter Feil, ESS 57,8. Bengt Wedin, Neptun 57,9. Anders Bellbring, US 58,0. Olle Franzon, ESS 58,6. John Christenson, US 59,1. 200 medley: Peter Feil, ESS 2.23,8. Rolf Pettersson, US 2.26,8. Anders Holme, SKK 2.28,7. Olle Franzon, ESS 2.29,5. 100 fj: Peter Feil, ESS 1.01,9. Anders Bellbring, US 1.03,0. Rolf Pettersson, US 1.03,6. 100 br: Jan Olsson, SKK 1.15,4. Kent Eriksson, US 1.16,1. Damer: 100 fj: Margareta Berglund, SKK 1.11,9. Kerstin Hellström, SKK 1.13,9. Gunilla Andersson, Neptun 1.15,0. Carina Blomberg, SKK 1.16,9. 100 ry: Yvonne Hiljebäck, Polisen 1.15,8. Eva Schiller, ESS 1.16,4. Eva Berglund, SKK 1.16,8. Susan Åkerberg, US 1.16,8. Kerstin Hellström, SKK 1.17,2. 200 fr: Carina Blomberg, SKK 2.21,3. Margareta Berglund, SKK 2.21,5. Eva Schiller, ESS 2.23,0. Birgitta Ruder, SKK 2.25,6. Lena Isaksson, Polisen 2.27,8. Eva Ohlsson, Solna SS 2.27,8. Gunilla Andersson, Neptun 2.29,0. 100 medley f. —57 el. sen.: Ulrika Ottosson, Neptun 1.20,3. Yvonne Johansson, Solna 1.26,1. Eva Alm, Spårvägen 1.26,4. Sabine Schukraft, Solna 1.26,8. 100 fr f. —56 el. sen.: Ulrika Ottosson, Neptun 1.10,5. 100 br f. —56 el. sen.: Sussane Tour, Neptun 1.27,7.

KLIPPAN

2/5 (50 m). Damer: 100 fr: uttagning: Barbro Olsson, HS 1.07,0. Susanne Nygren, KSLS 1.08,8. Åse Gustavsson, KSLS 1.09,5. Gretel Friman, MS 1.09,9. 100 fr: Anita Zarnowiecki, S 02 1.06,9. Kennie Olsson, KSLS 1.08,7. Barbro Olsson, HS 1.09,1. 100 ry: Anita Zarnowiecki 1.15,2. Annette Wilhelmsson, S 02 1.16,9. Herrar: 100 fj: Anders Bellbring, US 1.04,0. 100 fr: Glen Bengtsson, S 02 58,2. Anders Hultin, KSLS 59,1. Anders Bellbring, US 59,1.

MALMÖ

25—26/4 (25 m). Go-Go-Sim. Pojkar A: 100 fr: Thomas Göransson 55, Hälsingborg 56,6. Roland Widing 53, Polisen 57,5. Bernt Zarnowiecki 54, S 02 57,7. Norman Casting 54, Göteborgs KK 58,7. Jerker Carlsson 53, Värnamo 59,4. Tomas Jansson 53, S 02 59,4. Roland Svennberg 53, Linköping 59,7. Kjell Söderqvist 53, Elfsborg 59,9. Sven-Bertil Mattsson 53, Kristianstad 59,9. 400 fr: Thomas Göransson 55, Hälsingborg 4.27,8. Bernt Zarnowiecki 54, S 02 4.34,3. Gunnar Nygren 54, Polisen 4.35,6. Tomas Jansson 53, S 02 4.37,1. Norman Casting 54, Göteborgs KK 4.37,1. Risto Kaipainen 55, Polisen 4.37,7. Roland Widing 53, Polisen 4.42,5. Sören Carlsson 53, S 02 4.44,8. Hans Verbaan 54, Limhamn 4.44,8. 200 medley: Bernt Zarnowiecki 54, S 02 2.22,7. Thomas Göransson 55, Hälsingborg 2.26,9. Göran Eriksson 53, Göteborgs KK 2.27,8. Sören Carlsson 53, S 02 2.28,4. Norman Casting 54, Göteborgs KK 2.30,2. Ronnie Palm 55, Limhamn 2.30,8. Tomas Jansson 53, S 02 2.31,8. Bengt Rask 54, Markaryd 2.32,5. Roland Widing 53, Polisen 2.32,6. 200 ry: Ronnie Palm 55, Limhamn 2.21,8. Kjell Styrén 54, Göteborgs KK 2.30,9. Risto Kaipainen 55, Polisen 2.32,1. Ove Dahlberg 54, Mariestad 2.33,3. Göran Kron 55, Linköping 2.33,4. Roland Widing 53, Polisen 2.33,6. 200 br: Göran Eriksson 53, Göteborgs KK 2.37,5. Anders Hultgren 54, Värnamo 2.42,8. Bernt Zarnowiecki 54, S 02 2.48,5. Arne Wallmon 54, Polisen 2.49,7. Roland Svennberg 53, Linköping 2.50,1. Arne Johansson 53, Polisen 2.50,9. 200 fj: Risto Kaipainen 55, Polisen 2.23,7. Thomas Göransson 55, Hälsingborg 2.25,8. Bernt Zarnowiecki 54, S 02 2.26,8. Sven-Bertil Mattsson 53, Kristianstad 2.29,3. Göran Eriksson 53, Göteborgs KK 2.30,4. Gunnar Nygren 54, Polisen 2.31,8. Lennart dinderos 55, Hälsingborg 2.32,0.

Pojkar B: 200 ry: Inge Andersson 56, Kristianstad 2.31,1. Jerker Wilson 56, Värnamo 2.36,6. Roger Mårtensson 57, Limhamn 2.37,8. Göran Westerlund 56, Karlstad 2.40,9. 400 fr: Inge Andersson 56, Kristianstad 4.44,3. Conny Carlsson 56, Ystad 4.44,5. Anders Rutqvist 58, Mariestad 4.49,2. Ralf Huke 56, Malmö S 4.54,9. Gunnar Johansson 57, Mariestad 4.56,2. Dan Eliasson 59, Ystad 4.59,0. 100 fj: Bertil Svensson 56, Polisen 1.11,3. Stanley Björkqvist 56, Södertörn 1.11,6. Pär Hult 56, Jönköping 1.12,6. Conny Carlsson 56, Ystad 1.12,9. 100 fr: Pär Hult 56, Jönköping 1.01,2. Conny Carlsson 56, Ystad 1.03,0. Ralf Huke 56, Malmö S 1.03,3. Inge Andersson 56, Kristianstad 1.03,5. Stanley Björkqvist 56, Södertörn 1.03,9. Jerker Wilson 56, Värnamo 1.04,1. 200 br: Åke Karlsson 56, Polisen 2.53,1. Mikael Lundberg 56, Hälsingborg 2.56,2. Lars-Göran Ullerud 56, Hälsingborg 2.57,1. 200 medley: Stanley Björkqvist 56, Södertörn 2.38,2. Jerker Wilson 56, Värnamo 2.39,4. Conny Carlsson 56, Ystad 2.40,0. Ralf Huke 56, Malmö S 2.40,5. Thomas Ek 56, S 02 2.41,3.

Pojkar C: 100 medley: Anders Rutqvist 58, Mariestad 1.16,9. Dan Eliasson 59, Ystad 1.20,0. Boo Falkman 58, Kristinehamn 1.20,6. Göran Berg 58, Linköping 1.21,5. 100 br: Mats Stenberg 59, Mariestad 1.28,7. Anders Rutqvist 58, Mariestad 1.28,9. Boo Falkman 58, Kristinehamn 1.34,2. Ulf Ask 58, Poseidon 1.34,9. 100 ry: Anders Rutqvist 58, Mariestad 1.17,6. Torbjörn Gustavsson 58, Skara 1.19,2. Boo Falkman 58, Kristinehamn 1.20,0. Björn Persson 58, Ystad 1.20,4. Dan Eliasson 59, Ystad 1.24,2. Thomas Eskilsson 58, Hälsingborg 1.24,3. Lars Davidsson 59, Hälsingborg 1.24,6. 100 fj: Anders Rutqvist 58, Mariestad 1.15,4. Dan Eliasson 59, Ystad 1.15,9. Göran Berg 59, Linköping 1.21,1. 100 fr: Anders Rutqvist 58, Mariestad 1.05,8. Dan Eliasson 59, Ystad 1.08,5. Boo Falkman 58, Kristinehamn 1.09,0.

Pojkar D: 50 fj: Per Eskilsson 60, Hälsingborg 39,5. Christer Johansson 60, S 02 41,9. Per Berg 60, Malmö S 43,4. 100 fr: Per Eskilsson 60, Hälsingborg 1.17,3. Christer Johansson 60, S 02 1.18,2. Per Berg 60, Malmö S 1.18,9. 100 medley: Per Eskilsson 60, Hälsingborg 1.27,5. Christer Johansson 60, S 02 1.28,6. Lars Falkman 61, Kristinehamn 1.32,5. Per Berg 60, Malmö S 1.33,5. 100 br: Lars Falkman 61, Kristinehamn 1.40,9. Christer Johansson 60, S 02 1.40,9. Per Eskilsson 60, Hälsingborg 1.45,2. Curt Jönsson 60, Skara 1.48,4. 50 ry: Per Eskilsson 60, Hälsingborg 41,0. Christer Johansson 60, S 02 41,7. Per Berg 60, Malmö S 43,4.

Flickor A: 100 fr: Gunilla Jonsson 54, Malmö S 1.01,9. Karin Odgaard 55, Malmö S 1.02,6. Anita Zarnowiecki 54, S 02 1.03,2. Gunilla Wikman 55, Polisen 1.03,9. Anna-Lena Jönsson 54, Polisen 1.05,5. Eva Wikner 55, Polisen 1.06,0. Anette Wilhelmsson 55, S 02 1.06,1. Ann-Christin Fransson 54, Markaryd 1.06,5. Eva Liljeros 55, Karlskoga 1.06,8. Inger Andersson 54, Jönköping 1.07,0. Marie Persson 54, Malmö S 1.07,0. Åse Gustavsson 54, Kristianstad 1.07,4. Monica Ulvar 54, Jönköping 1.07,5. Barbro Olsson 55, Hälsingborg 1.07,8. Gretel Friman 55, Malmö S 1.08,3. Yvonne Jonsson 54, Jönköping 1.09,0. 200 fj: Eva Wikner 55, Polisen 2.37,3. Carin Pettersson 53, Bjärnum 2.42,2 (DR). Anita Zarnowiecki 54, S 02 2.48,9. Anna-Lena Jönsson 54, Polisen 2.51,5. Inger Andersson 54, Jönköping 2.52,5. Gunilla Wikman 55, Polisen 2.53,9. 200 medley: Anita Zarnowiecki 54, S 02 2.31,4 (SR). Carin Pettersson 53, Bjärnum 2.40,9. Gunilla Wikman 55, Polisen 2.41,0. Anette Wilhelmsson 55, S 02 2.42,1. Monica Ulvar 55, Jönköping 2.44,0. Eva Wikner 55, Polisen 2.44,6. Irwi Johansson 54, Göteborgs KK 2.45,0. Ann-Christin Fransson 54, Markaryd 2.45,4. 200 br: Monica Bergqvist 55, Polisen 2.47,9. Carin Pettersson 53, Bjärnum 2.57,4. Ylva Breman 55, S 02 3.00,0. Annemo Nyberg 55, Kristinehamn 3.00,4. Monica Ulvar 55, Jönköping 3.04,3. Anna-Lena Jönsson 54, Polisen 3.04,5. Susanne Wessström 55, Najaden 3.05,8. 200 ry: Eva Folkesson 53, Kristianstad 2.34,7. Anita Zarnowiecki 54, S 02 2.39,7. Ann-Christin Fransson 54, Markaryd 2.43,0. Eva-Marie Ahlgren 53, Ystad 2.43,7. Gunilla Wikman 55, Polisen 2.44,1. Irwi Johansson

BILRUTOR

EMIL ANDERSSONS
GLASMÄSTERI

Olaigatan 12 — ÖREBRO

Telefon 11 04 62

AB PALATSRESTAURANGEN

Olaigatan 19 — 703 61 ÖREBRO

Vardagar 11.00—19.00

Bar- och Vinrestaurang

Nära slottet

Onsd. Fred. Lörd. och Söndag

PUB-öppet kl 19.00—23.00

Best. pr telefon 11 18 40

EJA-SALONGEN

Eivor Göthberg

Järntorget — ÖREBRO

— Damfriseringen just för Er! —

Modern hårvård med yrkeskunnig personal

Tidsbeställning 18 54 00 — 14 07 10

Medlem av Svenska Frisörföreningen

Drop in

Nya och Begagnade
PIANON och FLYGLAR
alltid i lager

LINDS
MÖBEL- & PIANOSERVICE

710 24 LILLÅN

Telefon 23 21 26

Egna transporter — Humana priser

SVETSBRÖDERNA AB

Box 17034 — 700 17 ÖREBRO 17

Telefon 019/22 62 32

Tillv. av asfaltgrytor för gasoldrift

DAHLINS SERVICE

Sture Dahlin

Telefon 126 30, bostad 107 85

712 00 HÄLLEFORS

Maskinarbeten
El- och gassvetsning
Svarvning — Hyvling
REPARATIONER

KÖP SOLSTICKAN

54, Göteborgs KK 2.44,7. Anette Wilhelmsson 55, S 02 2.45,8. 400 fr: Gunilla Jonsson 54, Malmö S 4.46,2. Gunilla Wikman 55, Polisen 4.48,1. Eva Wikner 55, Polisen 5.07,2. Inger Andersson 54, Jönköping 5.07,4. Eva Liljeros 55, Karlskoga 5.07,4. Gunnel Gyberg 54, Kristinehamn 5.09,3. Barbro Olsson 55, Hälsingborg 5.14,3.

Flickor B: 200 ry: Carina Hiljebäck 56, Polisen 2.43,0. Eva Andersson 57, Kungälv 2.43,6. Wendy Casting 56, Göteborgs KK 2.43,6. Annica Johnsson 56, Kristianstad 2.47,0. Berit Larsson 56, Skara 2.48,8. Maria Hörberg 56, Mariestad 2.49,6. 100 fj: Eva Andersson 57, Kungälv 1.13,7. Gunilla Magnusson 56, Najaden 1.15,2. Ann-Christin Andersson 56, Ran 1.15,8. Marina Eklöf 56, Mariestad 1.17,3. Gunilla Eriksson 57, S 02 1.17,6. Laine Wästrik 57, Najaden 1.18,2. Lena Gustavsson 56, Polisen 1.18,5. Gun Eriksson 56, Göteborgs KK 1.18,7. 400 fr: Else Gunsten 57, Kristianstad 4.59,3. Wendy Casting 56, Göteborgs KK 5.04,4. Liselotte Hammargren 57, Nässjö 5.13,6. Harriet Gustavsson 56, Karlskoga 5.18,4. Carina Hiljebäck 56, Polisen 5.18,5. 100 fr: Eva Andersson 57, Kungälv 1.03,8. Wendy Casting 56, Göteborgs KK 1.04,9. Ann Mårdbrink 56, S 02 1.05,9. Kerstin Asp 56, Polisen 1.07,4. Ann-Christin Andersson 56, Ran 1.07,8. Carina Hiljebäck 56, Polisen 1.08,3. Else Gunsten 57, Kristianstad 1.08,5. Liselotte Hammargren 57, Nässjö 1.09,5. 200 medley: Eva Andersson 57, Kungälv 2.43,2. Kerstin Asp 56, Polisen 2.45,8. Gunilla Magnusson 56, Najaden 2.46,0. Marina Eklöf 56, Mariestad 2.48,5. Eva Milger 57, Södertörn 2.49,7. Laine Wästrik 57, Najaden 2.49,7. Carina Hiljebäck 56, Polisen 2.49,9. Else Gunsten 57, Kristianstad 2.49,9. 200 br: Marina Eklöf 56, Mariestad 2.53,0. Jeanette Pettersson 56, Elfsborg 3.00,6. Gunilla Magnusson 56, Najaden 3.01,9. Annica Johnsson 56, Kristianstad 3.05,8. Catrin Rittervall 57, Polisen 3.06,0. Monica Andersson 57, Göteborgs KK 3.06,0.

Flickor C: 100 medley: Marie Törning 58, Linköping 1.22,9. Pia Strandh 58, S 02 1.23,9. Monica Dahlin 58, Ystad 1.23,9. Ann-Christin Pettersson 58, Markaryd 1.25,0. 100 br: Ingela Hansson 58, Ran 1.30,7. Marie Öhman 58, Elfsborg 1.31,6. Pia Strandh 58, S 02 1.33,3. Marianne Isaksson 58, Åhus 1.35,0. Birgitta Edvinsson 58, Mariestad 1.35,3. Lena Möller 58, Karlskoga 1.35,3. 100 ry: Lena Persson 58, Falköping 1.21,6. Ann Davidsson 58, Göteborgs KK 1.24,6. Ann-Christin Persson 58, Markaryd 1.24,8. Kerstin Jonsson 58, Kristinehamn 1.26,9. Marie Törning 58, Linköping 1.27,5. Monica Dahlin 58, Ystad 1.27,5. 100 fj: Ingela Hansson 58, Ran 1.25,4. Ann Davidsson 58, Göteborgs KK 1.25,5. Pia Strandh 58, S 02 1.29,8. Monica Dahlin 58, Ystad 1.30,2. 100 fr: Monica Dahlin 58, Ystad 1.09,7. Marie Törning 58, Linköping 1.10,7. Lena Härnö 58, Falköping 1.12,0.

Flickor D: 100 fr: Pia Ottosson 60, Mariestad 1.16,8. Elisabeth Gustavsson 60, Skara 1.22,6. Elisabeth Hedebjörn 60, Falköping 1.23,1. Britt-Marie Olsson 60, Åhus 1.23,2. 100 medley: Elisabeth Gustavsson 60, Skara 1.26,1. Pia Ottosson 60, Mariestad 1.26,8. Britt-Marie Olsson 60, Åhus 1.32,5. Yvonne Oliw 60, Jönköping 1.37,1. Catarina Ljungqvist 60, Åhus 1.37,6. Anita Risberg 60, Åhus 1.37,8. 100 br: Anette Fredriksson 60, S 02 1.34,5. Pia Ottosson 60, Mariestad 1.35,1. Elisabeth Gustavsson 60, Skara 1.41,5. Eva Kindblom 60, Polisen 1.43,6. 50 ry: Elisabeth Gustavsson 60, Skara 39,4. Pia Ottosson 60, Mariestad 41,5. Katarina Sörstadius 60, Kungälv 43,3. Karin Lovén 60, Delfin 43,4. Anita Risberg 60, Åhus 44,9. 50 fj: Elisabeth Gustavsson 60, 40,7. Pia Ottosson 60, Mariestad 40,7. Pia Johannesson 60, Ran 43,0. Britt-Marie Olsson 60, Åhus 43,0.

VÄSTERÅS

25/4 (25 m). Herrar: 200 medley: Rolf Alm, VSS 2.29,8. 400 fr: Chris Heetvold, VSS 4.47,2.

NÄSSJÖ

26/4 (25 m). Herrar: 100 fr: Lennart Johansson, NSLS 59,9. Damer: 100 fr: Katarina Aronsson, NSLS 1.10,4. 100 br: Ingela Johansson, d:o 1.28,6. 100 fj: Katarina Aronsson, d:o 1.16,4.

KUMLA

26/4 (25 m). Damer: 100 fr: Anneli Nilsson, ÖSS 1.10,5. 200 br: Ulla-Britt Sjöberg, KIF 3.04,0.

26/4 (25 m). Damer: 100 br: Lena Lie, Karlslund 1.25,3 (DR).

INT. TÄVLINGAR

PRAG

29/3 (25 m). Damer: 100 fj: Faitlova, Tjeckos. 1.12,1. Katarina Aronsson, Nässjö 1.16,8. 100 ry: Parikova, Tjeckos. 1.15,9. 3. Britt Svensson, Nässjö 1.19,0.

28/3 (25 m). Herrar: 100 br: Stefan Holmström, Nässjö 1.17,1. 200 ry: Ingvar Nilsson, d:o 2.33,3. Damer: 100 ry: Britt Svensson 1.19,5. 100 br: Langmaierova, Tjeckos. 1.26,4. Ingela Johansson 1.27,3. 100 fj: Katarina Aronsson 1.18,7. 100 fr: Menclova, Tjeckos. 1.05,4. Liselott Hammargren 1.10,4. 200 br: Lena Gustavsson 3.03,3. Åsa Wallin 3.07,4. 200 medley: Eva Andersson 2.58,8. Britt Svensson 2.58,8.

HOPP

RIKSTÄVLINGEN I SIMHOPP
1969—1970
DELTÄVLING III
NYBÖRJARKLASSEN

Juniorer A (56—57) POJKAR

1. Henrik Rheman (57), Poseidon 29,0. 2. Berry Jacobsson (57), Karlstad 25,0. 2. Dag Sundberg (56), Falköping 25,0. 4. Aaron Chilcott (57), Poseidon 24,5. 4. Clas Larsson (57), Uddevalla 24,5. 4. Ulf Rolén (56), IF Elfsborg 24,5. 7. Tomas Lövgren (57), Borlänge SS 22,5. 8. Mats Krok (57), Uddevalla 22,0. 8. Peter Skoglund (57), Uddevalla 22,0. 10. Peter Rosendahl (57), SPIF 21,0. 11. Dan-Åke Larssen (56), S 02, Gbg 20,0. 12. Jan Bäckström (57), Lidköping 17,5. 13. Finn Svendsen (56), LASS 17,0. 14. Stig Månsson (56), SPIF 16,5. 15. Micael Gustavsson (57), Lidköping 13,0. 16. Per Dalebjer (57), Lidköping 12,5. 17. Mikael Arvidsson (57), Lidköping 7,5. 18. Olle Torstensson (57), Lidköping 5,0. 19. Gunnar Gard (57), Lidköping 4,5.

Juniorer A (56—57 FLICKOR

1. Marianne Kockum (56), SPIF 26,0. 2. Lena Hedenskog (57), S 02 25,0. 3. Eva Aronsson (57), Poseidon 24,0. 3. Ann-Christine Österlund (56), IF Elfsborg 24,0. 5. Maj-Britt Isberg (57), GKK 23,0. 6. Charlotta Fahlén (56), GKK 21,0. 7. Ingela Blixth (56), Värnamo SS 20,0. 7. Agneta Kockum (56), SPIF 20,0. 9. Susanne Ahlberg (57), GKK 19,5. 9. Annicka Hedlund (56), SKK 19,5. 11. Cim Wallén (56), SPIF 19,0. 12. Elisabet Woem-Hansen (57), Karlskoga 16,5.

Juniorer B (58—) POJKAR

1. Fredrik Melin (58), SPIF 30,0. 2. Lars Erhage (58), Karlskoga SS 29,5. 3. Jon Assmundsson (58), SKK 27,5. 3. Göran Pettersson (59), IF Elfsborg 27,5. 5. Bert Berg (61), MS 27,0. 6. Per Neugebauer (58), IF Elfsborg 26,5. 7. Petter Johnsson (59), Simrishamn 26,0. 8. Mats Holm (60), Simrishamn 25,5. 9. Tommy Malmberg (61), MS 24,0. 10. Dickie Gould (60), Poseidon 23,0. 10. Peter Lindberg (60), Falköping 23,0. 12. Esko Dalman (59), Värnamo SS 22,0. 13. Dennis Eriksson (58), Uddevalla 21,5. 13. Torbjörn Karlsson (58), IF Elfsborg 21,5. 15. Jan-Åke Andersson (59), Falköping 21,0. 16. Leif Rutström (57), Uddevalla 20,0. 16. Peter Zachrisson (59), LASS 20,0. 18. Matts Nilsson (58), MS 19,5. 19. Lasse Holmin (59), Elfsborg 18,0. 20. Tommy Karlsson (59), Elfsborg 17,0. 21. Bo Kjellberg (63), MS 16,5. 22. Bill Nordqvist (60), MS 15,5. 23. Stefan Karls (58), SKK 14,5. 24. Magnus Berg (60), S 02 13,0. 25. Tor Cavalli-Björkman (58), Lidköping 8,5. 26. Jan Lundborg (59), Lidköping 6,5. 27. Mikael Bäckström (61), Lidköping 6,0. 27. Olle Gard (60), Lidköping 6,0.

Juniorer B (58—) FLICKOR

1. Ingrid Bengtsson (58), Simrishamn 27,0. 2. Carola Höckner (60), Poseidon 25,5. 3. Carina Björklund (59), Borås 24,0. 3. Marie Strömbäck (58), Borås 24,0. 5. Jennie Berner (58), Simrishamn 23,5. 6. Viveka Sundberg (61), Falköping 23,0. 7. Anja Dahlman (60), Värnamo SS 21,0. 7. Ann Johansson (58), SPIF 21,0. 7. Mari Lund (62), MS 21,0. 7. Ann-Christine Sjöholm (58), SPIF 11. Marita Andersson (58), Borås 20,5. 11. Katy Gould (59), Poseidon 20,5. 13. Anna Sid (58), SKK 19,0. 13. Pia Österlund (58), Borås 19,0. 15. Sissi Berner (60), Simrishamn 18,0. 16. Pia Wetteskog (61), GKK 17,0. 17. Irja Dalman (60), Värnamo SS 14,5.

PÄBYGGNADSKLASS I

Juniorer (55—) POJKAR

1. Bo Sjögren (55), Jönköping 224,80. 2. Ulf Ferm (58), Falköping 221,70. 3. Pär Berg (60), MS 217,65. 4. Göran Fridström (57), MS 208,50. 5. Rolf Petersson (55), SPIF 194,40. 6. Anders Alin (56), SPIF 181,40. 7. Gunnar Stridh (57), S 02 150,60. 8. Håkan Andersson (56), SPIF 142,10. 9. Kenneth Lidén (56), S 02 137,40. 10. Göran Klintberg (56), SPIF 110,10.

Juniorer (55—) FLICKOR

1. Annika Olofsson (55), Jönköping 200,25. 2. Ulla Larsson (56), Falköping 186,05. 3. Susanne Walfridsson (56), SPIF 165,90. 4. Lisbeth Bertheliuz (57), MS 163,80. 5. Margareta Henrikson (55), GKK 155,25. 6. Marina Berg (56), Karlskoga SS 149,45. 7. Susanne Wetteskog (58), GKK 143,15. 8. Annicka Baeckström (56), SPIF 121,40. 9. Michaela Ahlberg (55), S 02 82,65.

PÄBYGGNADSKLASS II
Svikthopp 3 m

Juniorer (54—) POJKAR

1. Christer Björklund (56), Borås 226,95. 2. Lars Jönsson (56), Linköping 216,45. 3. Bert Olof Rasmusson (54), MS 211,20.

Juniorer (54—) FLICKOR

1. Eva Johansson (55), Falköping 239,70. 2. Hanna Neuman (55), Malmö 194,85. 3. Inger Karlsson (56), MS 176,70. 4. Gabriella Assmundsson (58), SPIF 158,20.

Höga hopp 5 m

Juniorer (54—) POJKAR

1. Bert Olof Rasmusson (54), MS 134,10. 2. Christer Björklund (56), Borås 129,00. 3. Lars-Erik Jönsson (56), Linköping 124,35.

Juniorer (54—) FLICKOR

1. Hanna Neuman (55), Malmö 102,30. 2. Inger Karlsson (56), MS 97,50. 3. Eva Johansson (55), Falköping 96,15. 4. Gabriella Assmundsson (58), SPIF 83,35.

Kombinerad tävling
(svikthopp+höga hopp)

Juniorer (54—) POJKAR

1. Christer Björklund (56), Borås 356,55. 2. Bert-Olof Rasmusson (54), Malmö 345,30. 3. Lars-Erik Jönsson (56), Linköping 340,80.

Juniorer (54—) FLICKOR

1. Eva Johansson (55), Falköping 335,85. 2. Hanna Neuman (55), Malmö 297,15. 3. Inger Karlsson (56), Malmö 274,20. 4. Gabriella Assmundsson (58), SPIF 241,55. 5. Gunilla Clarin (54), Jönköping 156,45.

AVSLUTNINGSKLASSEN
Svikthopp

Juniorer (53—) POJKAR

1. Göran Karlsson (53), MS 316,50. 2. Conny Bergström (55), Karlstad 233,10.

Juniorer (53—) FLICKOR

1. Gunilla Kutschbach (55), S 02 250,80. 2. Ann-Louise Helander (56), S 02 280,80.

Höga hopp

Juniorer (53—) POJKAR

1. Göran Karlsson (53), MS 176,25. 2. Lars Mannberg (53), MS 154,35. 3. Conny Bergström (55), Karlstad 124,95.

Juniorer (53—) FLICKOR

1. Gunilla Kutschbach (55), S 02 175,65.

Kombinerad tävling
(svikthopp+höga hopp)

Juniorer (53—) POJKAR

1. Göran Karlsson (53), MS 492,75. 2. Conny Bergström (55), Karlstad 358,05. 3. Lars Mannberg (53), MS 154,35.

Juniorer (53—) FLICKOR

1. Gunilla Kutschbach (55), S 02 426,45. 2. Ann-Louise Helander (56), S 02 280,80.

SAMMANLAGT
NYBÖRJARKLASSEN

Juniorer A (56—57) POJKAR

1. Henrik Rheman (57), Poseidon 67,0. 2. Dag Sundberg (56), Falköping 62,0. 3. Clas Larsson (57), Uddevalla 61,0. 4. Ulf Rolén (56), Borås 59,5. 5. Jan Bäckström (57), Lidköping 57,5. 6. Peter Rosendahl (57), SPIF 56,0. 7. Tomas Lövgren (57), Borlänge SS 49,0. 8. Finn Svendsen (56), Linköping 44,5. 9. Berry Jacobsson (57), Karlstad 44,0. 10. Micael Gustavsson (57), Lidköping 43,0. 11. Mikael Björck (57), SPIF 34,5. 12. Pär Hurtig (57), S 02 34,0. 12. Peter Skoglund (57), Uddevalla 34,0. 14. Mats Krok (57), Uddevalla 32,0. 15. Dan-Åke Larssen (56), S 02 31,5. 16. Anders Hedlund (56), Borlänge 29,5. 17. Leif Rutström (57), Uddevalla 29,0. 18. Lars-Göran Josefsson (56), Uddevalla 28,5. 19. Peter Östlingh (56), GKK 27,5. 20. Torbjörn Larsson (56), Borlänge 22,0. 21. Anders Berg (57), Karlstad 17,0.

Juniorer A (56—57) FLICKOR

1. Eva Aronsson (57), Poseidon 57,5. 1. Marianne Kockum (56), SPIF 57,5. 3. Ingela Blixth (56), Värnamo 57,0. 3. Ann-Christine Österlund (56), Borås 57,0. 5. Annicka Hedlund (56), SKK 45,5. 6. Agneta Kockum (56), SPIF 40,5. 7. Lena Hedenskog (57), S 02 38,5. 8. Cim Wallén (56), SPIF 37,5. 9. Charlotta Fahlén (56), GKK 34,5. 10. Susanne Ahlberg (57), GKK 30,5. 11. Mari Johansson (57), Karlstad 26,5.

Juniorer B (58—) POJKAR

1. Lars Erhage (58), Karlskoga 73,0. 2. Fredrik Melin (58), SPIF 71,5. 3. Jon Assmundsson (58), SKK 69,5. 4. Bert Berg (61), MS 68,0. 5. Per Neugebauer (58), Borås 66,0. 6. Göran Pettersson (59), Borås 65,5. 7. Petter Johnsson (59), Simrishamn 63,5. 8. Esko Dalman (59), Värnamo 59,5. 9. Mats Holm (60), Simrishamn 57,0. 9. Torbjörn Karlsson (58), Borås 57,0. 11. Tommy Malmberg (61), MS 55,5. 12. Peter Zachrisson (59), Linköping 52,5. 13. Jan-Åke Andersson (59), Falköping 51,5. 14. Dennis Eriksson (58), Uddevalla 44,5. 15. Peter Lindberg (50), Falköping 38,5. 16. Bill Nordqvist (60), MS 38,0. 17. Dickie Gould (60), Poseidon 37,5. 18. Stefan Karls (58), SKK 37,0. 19. Per Olof Björnsson (58), Gävle 35,5. 20. Magnus Berg (60), S 02 34,5. 21. Tor Cavalli-Björkman (58), Lidköping 33,0. 21. Lasse Holmin (59), Borås 33,0. 23. Mats Antonsson (61), GKK 32,5. 23. Matts Nilsson (58), MS 32,5. 25. Björn Larsson (58), S 02 32,0. 26. Peter Sehlstedt (58), Karlskoga 30,5. 27. Thomas Fridström (60), MS 30,0. 28. Tommy Karlsson (59), Borås 29,5. 29. Bo Kjellberg (63), MS 23,5. 30. Jan Lundborg (59), Lidköping 19,5. 31. Göran Eriksson (59), Karlstad 17,5. 31. Urban Simonsson (59), Uddevalla 17,5.

Juniorer B (58—) FLICKOR

1. Ingrid Bengtsson (58), Simrishamn 65,0. 2. Carola Höckner (60), Poseidon 60,5. 3. Anja Dahlman (60), Värnamo SS 58,0. 3. Anna Sid (58), SKK 58,0. 5. Marie Strömbäck (58), Borås 57,5. 6. Katy Gould (59), Poseidon 56,5. 7. Jennie Berner (58), Simrishamn 56,0. 7. Carina Björklund (59), Borås 56,0. 7. Ann-Christine Sjöholm (58), SPIF 56,0. 10. Marita Andersson (58), Borås 52,5. 11. Sissi Berner (60), Simrishamn 46,0. 12. Irja Dalman (60), Värnamo 42,5. 13. Ann Johansson (58), SPIF 40,0. 14. Viveka Sundberg (61), Falköping 38,0. 15. Pia Österlund (58), Borås 34,5. 16. Mari Lund (52), MS 32,0. 17. Pia Wetteskog (61) GKK

Konstituering och kommittéer

Ordf.: Gunnar Werner.

Vice ordf.: Gösta Ölander. Sekreterare: Ernst W. Lindahl. Skattmästare: Lars-Olow Nyberg.

Verkställande utskottet: Gunnar Werner (ordförande), Gösta Ölander och Lars-Olow Nyberg. Sekreterare i VU generalsekreterare Ernst W. Lindahl.

Simkommittén: Stig Ohlsson, Stockholm, (ordförande). Ernst W. Lindahl (sekreterare), Henry Runströmer och Sven von Holst. I Simkommittén skall dessutom med rösträtt ingå 1 ledamot av Tränarrådet, f. n. bestående av Bo Alm, Åke Lindhgren och Lars-Erik Paulsson.

PR-kommittén: Sture Kronman, sammankallande, Bo Alm, Lars-Erik Paulsson och Fritiof Sjö.

Förbundsläkare Karl-Anders Sundström och Bengt Eriksson, Stockholm.

Ledamöter i Simförbundets och Simfrämjandets Badbyggnadstekniska Kommitté: Toivo Öhman och Bengt Bergvall samt Sven-Håkan Paulson.

Ledamot i Simborgarkommittén: Lars-Olow Nyberg.

Hoppkommittén: Toivo Öhman (ordförande, Jan Engwall (sekreterare), samt Paul Janmarker och Tord Anderson. Adjungerad: Jan Erik Nilsson.

Polokommittén: Fritiof Sjö (ordförand), Bo-Göran Falk (sekreterare), och Jan Ek. Adjungerande: Dimiter Konstantinov och fungerande landslagskaptenen.

Konstsimkommittén: Set Hjärpe (ordförande), Harriet de Giorgio (sekreterare), samt Reine Odell.

OBS!

Förbundets nya stadgar och tävlingsbestämmelser finnes nu att rekvireras från förbundskansliet.

Medaljnämnden: Gösta Ölander (ordförande), Tage Svanberg (sekreterare), Sigfrid Heyner, Sven-Håkan Paulson samt Stig Ohlsson.

Regelkommittén: Gunnar Werner (ordförande), Ernst W. Lindahl (sekreterare), samt Sigfrid Heyner, Toivo Öhman och Fritiof Sjö.

Trimkommittén: Gunnar Sulling (ordförande), Roger Taflin (sekreterare), samt Sven-Håkan Paulson och Ernst W. Lindahl.

Utbildningskommittén: ReineMilger (ordförande), Roger Taflin (sammankallande sekreterare), samt Bo Alm, Bengt Eriksson, Jan-Erik Nilsson och Birger Buhre.

30,0. 18. Lotta Sandholm (59), Poseidon 29,0. 19. Eva Hernö (59), Falköping 26,5. 20. Marianne Weinås (63), S 02 26,0.

PÅBYGGNADSKLASS I
Juniorer (55—) POJKAR
1. Ulf Ferm (58), Falköping 493,35. 2. Bo Sjögren (55), Jönköping 478,15. 3. Pär Berg (60), MS 473,05. 4. Rolf Petersson (55), SPIF 434,40. 5. Göran Fridström (57), MS 428,45. 6. Anders Alin (56), SPIF 396,95. 7. Gunnar Stridh (57), S 02 356,25. 8. Håkan Andersson (56), SPIF 250,40. 9. Göran Klintberg (56), SPIF 248,55. 10. Kenneth Lidén (56), S 02 241,80. 11. Lennart Petersson (55), Värnamo 219,75. 12. Göran Eliasson (55) S 02 171,30. 13. Leif Kangas (56), Karlstad 166,50.

Juniorer (55—) FLICKOR
1. Annika Olofsson (55), Jönköping 458,30. 2. Ulla Larsson (56), Falköping 402,20. 3. Susanne Walfridsson (56), SPIF 386,70. 4. Lisbeth Bertheliuz (57), MS 380,40. 5. Marina Berg (56), Karlskoga 366,50. 6. Susanne Wetteskog (58), GKK 333,15. 7. Annicka Baeckström (56), SPIF 281,40. 8. Lena Lewin (56), Gävle SS 234,75. 9. Lena Andersson (56), SPIF 139,55.

PÅBYGGNADSKLASS II
Sviklhopp
Juniorer (54—) POJKAR
1. Bert Olof Rasmusson (54), Malmö 552,30. 2. Lars Jönsson (56), Linköping 549,00. 3. Christer Björklund (56), Borås 538,55.

Juniorer (54—) FLICKOR
1. Eva Johansson (55), Falköping 585,55. 2. Inger Karlsson (56), Malmö 492,20. 3. Gunilla Clarin (54), Jönköping 448,00. 4. Gabriella Assmundson (58), SPIF 397,30. 5. Agneta Ekeling (55), SKK 218,40. 6. Hanna Neuman (55), Malmö 194,85.

Höga hopp
Juniorer (54—) POJKAR
1. Christer Björklund (56), Borås 340,35. 2. Bert Olof Rasmusson (54), Malmö 328,20. 3. Lars Jönsson (56), Linköping 320,25.

Juniorer (54—) FLICKOR
1. Eva Johansson (55), Falköping 299,55. 2. Inger Karlsson (56), Malmö 285,00. 3. Gabriella Assmundson (58), SPIF 216,25. 4. Agneta Ekeling (55), SKK 132,90. 5. Hanna Neuman (55), Malmö 102,30.

Kombinerad tävling (sviklhopp+höga hopp)
Juniorer (54—) POJKAR
1. Bert Olof Rasmusson (54), Malmö 880,50. 2. Christer Björklund (56), Borås 869,90. 3. Lars Jönsson (56), Linköping 869,25.

Juniorer (54—) FLICKOR
1. Eva Johansson (55), Falköping 884,60. 2. Inger Karlsson (56), Malmö 777,20. 3. Gabriella Assmundson (58), SPIF 613,55. 4. Gunilla Clarin (54), Jönköping 535,30. 5. Agneta Ekeling (55), SKK 351,30. 6. Hanna Neuman (55), Malmö 297,15.

AVSLUTNINGSKLASSEN
Sviklhopp
Juniorer (53—) POJKAR
1. Göran Karlsson (53), Malmö 870,85. 2. Manfred Magass (54), Karlskoga 588,75. 3. Lars Mannberg (53), Malmö 463,20. 4. Conny Bergström (55), Karlstad 448,55.

Juniorer (53—) FLICKOR
1. Gunilla Kutschbach (55), S 02 692,55. 2. Ann-Louise Helander (56), S 02 689,40.

Höga hopp
Juniorer (53—) POJKAR
1. Göran Karlsson (53), Malmö 459,75. 2. Lars Mannberg (53), Malmö 415,45. 3. Conny Bergström (55), Karlstad 228,80. 4. Manfred Magass (54), Karlskoga 203,55.

Juniorer (53—) FLICKOR
1. Gunilla Kutschbach (55), S 02 458,85.

Kombinerad tävling (sviklhopp+höga hopp)
Juniorer (53—) POJKAR
1. Göran Karlsson (53), Malmö 1330,60. 2. Lars Mannberg (53), Malmö 878,65. 3. Manfred Magass (54), Karlskoga 792,30. 4. Conny Bergström (55), Karlstad 677,45. 5. Patrik Eriksson (53), SKK 395,40.

Juniorer (53—) FLICKOR
1. Gunilla Kutschbach (55), S 02 1151,40. 2. Ann-Louise Helander (56), S 02 775,30.

P. S. Gävle SS har inkommit betydligt försenat med sina resultat som återges här: Göran Rönnholm (—57) 27,0 p (sammanlagt 47,5) Thomas Bauman (?) 18,5. Maria Eklund (—58) 10,0 poäng samtliga nybörjarklassen samt Lena Lewin (—56) 96,15 p (sammanlagt 330,90) Påbyggnadsklass I.

Trädgårds-
aktuellt

RING
20155
GARDEN-CENTER

Prydnadsbuskar
Rosor
Vintergröna växter
Fruktträd
Häckväxter
Lökar

Begär vår nya rikt färgbildsillustrerade katalog

KARLSHAMN GARDEN CENTER
ASARUM (3 km norr om kyrkan)
Telefon bostad 209 55

GEMLABODEN

Ö. Boulevarden 50 – Kristianstad

Tel. 11 10 66

PORSLIN – KERAMIK – LEKSAKER

HOBBYARTIKLAR

Lämpliga presentartiklar

UTGIVARKORSBAND
Simsport, Sveavägen 29
111 34 Stockholm



27 av 29 guldmedaljörer vid Mexico-olympiaden bar Speedo

Orsak – våt kombineras dess ytterst lätta,
hudtunna nylonmaterial, dess form, dess mönster,
passform och till och med dess
sömmar för att ge högsta möjliga fart genom vattnet.
Det är därför Olympiska simmare
konsekvent väljer Speedo.
För det största urvalet av simdräkter,
modeller, färger och storlekar,
kontakta – Svenska Simförbundet,
Sveavägen 29 111 34 STOCKHOLM
Tel 08/10 63 92, 21 52 93 Svensk Generalagent

SPEEDO

Stenström & Bartelson, Boktr. AB, Malmö 1970

MEDDELANDEN FRÅN SVENSKA SIMFÖRBUNDET

Simsport

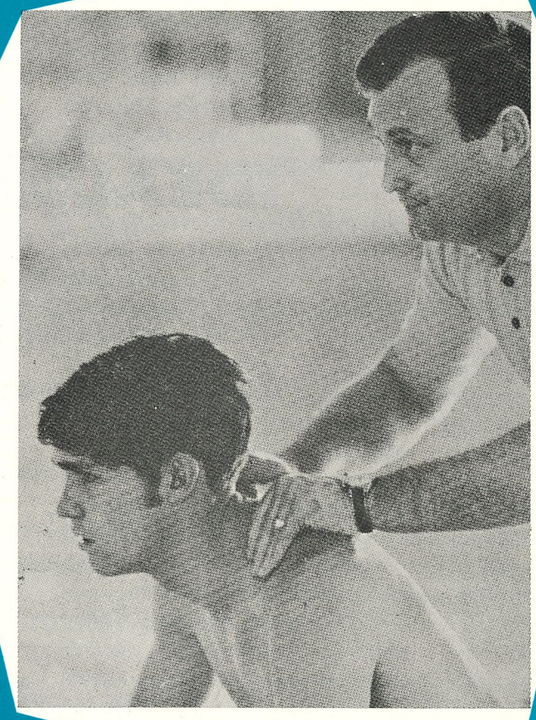

6 JUNI 1970 — ÅRGÅNG 25