UTGIVARKORSBAND
Simsport, Sveavägen 29
111 34 Stockholm



27 av 29 guldmedaljörer vid Mexico-olympiaden bar Speedo

Orsak – våt kombineras dess ytterst lätta, hudtunna nylonmaterial, dess form, dess mönster, passform och till och med dess sömmar för att ge högsta möjliga fart genom vattnet. Det är därför Olympiska simmare konsekvent väljer Speedo.
För det största urvalet av simdräkter, modeller, färger och storlekar, kontakta – Svenska Simförbundet, Sveavägen 29 111 34 STOCKHOLM
Tel 08/10 63 92, 21 52 93 Svensk Generalagent

SPEEDO

Stenström & Bartelson, Boktr. AB, Malmö 1970

MEDDELANDEN FRÅN SVENSKA SIMFÖRBUNDET

Simsport

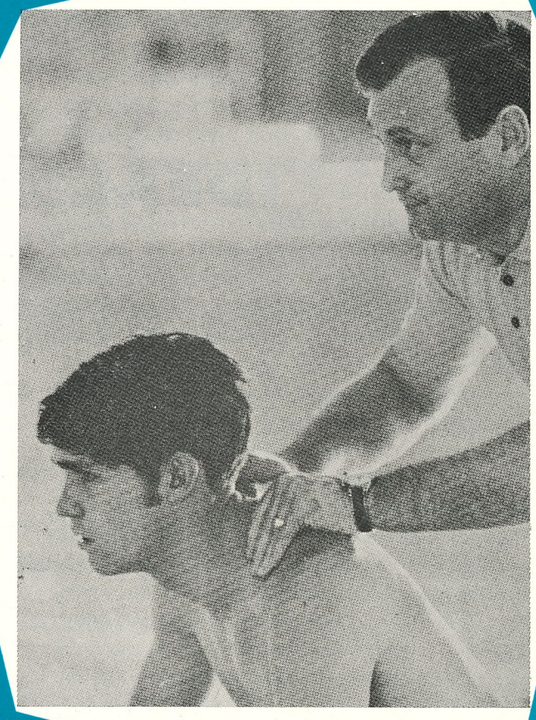

6 JUNI 1970 — ÅRGÅNG 25

OST

av högsta klass

erhålles alltid säkrast

från

LJUNGBYORTENS
ANDELSMEJERI

Telefon 101 81 — LJUNGBY — Telefon 101 81

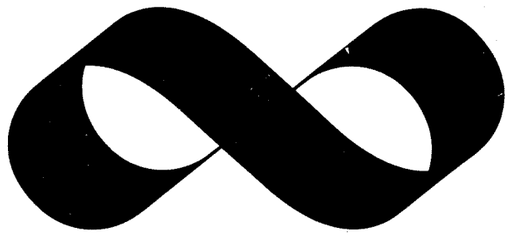

Märket för köptrygghet i Konsum och Domus

**Reklamen talar om vad du kan köpa.
Men inte vad du behöver.
Så köp med eftertanke.
Väg ditt behov mot vad som erbjuds.
Och pris mot kvalitet.**

IDEAL TVÄTTEN

. . . . när det gäller:
Varm- och Kallmangling – Industri,
Hushålls- och Herrtvätt

OBS.! Vår nya adress

Bäckgatan 11 – LINKÖPING
(Stadsdelen Ramshäll)

Telefon 12 39 53

Hämtas och hemsändes
KOSTNADSFRITT

SIMSPORT

MEDDELANDEN FRÅN
SVENSKA SIMFÖRBUNDET
SVEAVÄGEN 29 - 111 34 STOCKHOLM
POSTGIRO: 55 37 02

Nr 6 — 1970 — Årgång 25

Ansvarig utgivare:
ERNST W. LINDAHL

Redaktör:
BO ALM

Telefon
REDAKTÖREN 08/10 61 92, 82 84 89
KUNGÖRELSE 10 63 92

Prenumerationspris: kr. 20: —
I utlandet kr. 25: — för helår



BRIAN JOB, amerikansk bröstsimmare som på kort bana varslat om kommande rekordsensationer.

Inför sommaren

Denna ledare är avsedd att vara en hopsummering av styrelsens förväntningar inför den kommande sommarsäsongen. En sommar, som blir den nya generationens första verkliga eldprov med EM-tävlingarna i Barcelona i september som höjdpunkt. Det är emellertid en annan sak, som jag först vill ta upp. Detta nummer av Simsport är det första numret i den nye redaktörens Bo Alms regi. Det är säkerligen nyttigt för såväl tidningen som dess läsekrets, att byte av redaktör sker med jämna mellanrum. Den avgående redaktören Martin Lehman har satt sin prägel på tidningen under några år nu och jag vill passa på tillfället att tacka honom för den tid han förtjänstfullt redigerat tidningens innehåll. När Martin nu på grund av sitt ansvarsfulla arbete i Svenska Dagbladet icke har möjlighet längre åtaga sig ansvaret också för vår lilla tidning återstår endast att hoppas och be Martin att han någon gång låter sig komma till tals även i Simsports spalter.

OMSLAGSBILDEN

Dave Edgar, ny amerikansk snabbsimmare med drömmål i sikte, knådas till rekordform av tränaren Ray Bussard.

När jag skriver detta vet jag inte något om vad som i övrigt finns i denna tidnings innandöme. Det är emellertid mitt hopp, att tidningen i fortsättningen skall innehålla något flera tekniska artiklar. Redan namnet Bo Alm borde borga för detta, men det är mitt hopp att teknikerna inom alla våra simarter något flitigare än hittills ville fatta pennan och dela med sig av sina kunskaper. Jag vet, att Bosse skulle sätta stort värde på sådan medverkan från "fältet". Lycka till Bosse, våra förväntningar är stora!

Så tillbaka till inledningen. Jag har flera gånger uttalat att förberedelserna inför EM —70 varit mera omsorgsfulla än vad jag upplevt tidigare under min tid i Simförbundets styrelse. Vårens tävlingar har också visat, att simmarna varit ovanligt väl förberedda. Flera av våra bästa har förutom förbundets satsningar tagit egna utomordentligt intressanta initiativ för att komma i bästa möjliga form till EM. Sålunda reser två simmerskor från Malmö och en grupp från Göteborg samt två hoppare till USA för att under bästa möjliga ledning sluttöra sin träning inför Barcelona. Trots detta är det dock på sin plats att redan nu med skärpa säga ifrån, att vi inte får förledas att tro på alltför stora framgångar. Alla satsar lika hårt och konkurrensen kommer att bli fruktansvärd. Vi måste inse att varje finalplacering i EM måste betraktas som en mycket stor framgång och ev. medaljer som sensationellt goda resultat. Det hindrar dock inte mig från att hoppas och tro på någon eller rent av några medaljer. I vilka grenar avslöjar jag inte. Gissa själv.

Gunnar Werner

Tävlingskalendern

Juli

5 Österbybruk. Långdistanssimning.
4—5 Prag. Öppna Tjeckiska mästerskap (hopp).
6—11 Rotterdam. EJM (polo).
11—12 Holland. 4-landskamp (Holland—Västtyskland—Sverige—Tjeckoslovakien (hopp).
11—12 Paris. Paris Grand Prix (simning).
12 Vansbro. Vansbroloppet 3.000 m.
18—19 Rom. 7-Kullars trofé (simning).
18—19 Helsingfors. NJM (simning-hopp).
18—19 Polen. Internationella tävlingar (hopp).
19 Sollefteå. Älvsim.
22—23 Bratislava. Internationella tävlingar (simning).
25—26 Izmir, Turkiet. Internationella tävlingar (hopp). Träningsläger (konstsim).
25—26 Wien. Turnier der Nationen (simning).

Augusti

31/7—2 Bolzano. Internationella tävlingar (hopp).
1—2 Genua. Memorial Moréna (simning).
8—12 Varberg. Ute-SM (simning—hopp).
15—16 Holland. U-landskamp (hopp).
15—31 Träningsläger inför EM (simning).
16—23 Ronneby. Träningsläger med USA (polo).
17 Handen. Rudanloppet.
18—19 Oslo. Nordisk Cup (hopp). Norge—Sverige B (simning).
24—30 Turin. Universiaden (simning—polo—hopp). Sydeuropa. EM-sammandragning (hopp).

September

5—12 Barcelona. EM (simning—hopp—polo).
26—27 Skol-SM, Borlänge.
22—29 Sevilla. Militära VM.

Oktober

3—4 Regionsfinaler i SUM-SIM. Hallsberg. Landskamp konstsim (Sverige—Norge—Danmark—Finland).
22—30 Sèvilla. Militära VM.
24—25 Gävle. SUM-SIM riksfinal.

November

7 el. 14 Västerås. Jubileumstävling. (60 år.)
14—15 RM konstsim.
14—15 Neu Brandenburg. Ungdomslandskamp f. 1956 (Östtyskland—Sverige) (simning).
22 Gävle: Londoner Cup.
28—29 Rostock. Internationella ungdomstävlingar f. 1958 (simning).
29 Rikstävling, deltävling I (hopp).

December

6 Inne-SM, Höga hopp. Landslagssammandragning (konstsim).

SVENSKA REKORD

4×100 fritt herrar: Stockholms-Polisen 3.41,7 (Linköping SM — 22 mars — 25 m). Vi beklagar att rekordet fallit bort i tidigare redovisningar.

Tränarrådet:

GE OSS CENTRA!

Vi måste finna en annan väg, helt enkelt göra ett vägval, om vi vill fortsätta vara med och slåss på den internationella marknaden.

Detta sa tränarrådet vid majkonferensen på eleganta lidingökursgården Rönneberga och presenterade det framtidsförslag, som också lagts fram för styrelsen.

TR säger: Vi löser på sikt inte våra problem med att skicka de bästa talangerna till USA. Vi måste skapa något på hemmaplan.

VI MÅSTE BYGGA UPP EGNA SIM-CENTRA.

Idén är inte ny. Den används runt om i Europa och den diskuterades inom styrelsen 1968. Nu anser dock TR att detta är enda sättet att ge vår elit någorlunda samma möjligheter som utomlands.

Fyra platser föreslås: Sundsvall, Stockholm, Göteborg och Malmö. Städer som diskuterats som lämpliga är också Skövde, Växjö och Karlstad.

För att göra omställningen från hemmiljö till internatliv så smärtfri som möjlig bör simmarna på de olika orterna inkvarteras i simmarfamiljer. (Också en kostnadssak). Kommuntränare eller klubbtränare ska kunna utnyttjas, skolorna bearbetas liksom arbetsgivare så att vi får igång en effektiv två-gånger-om-dagen-träning.

Simcentralerna skall inte vara tillfälliga inför stora mästerskap utan bör permanentas, säger TR i sitt förslag.

Oavsett dess centra bör sammandragningarna fortsätta och vara ett led på väg mot internatträningen. Även det yngre klientelet bör in i en sådan satsning, ty vi måste även satsa på bredden. Kanske något för distrikten frågar TR.



—ÖSTTYSKA UNDRET—

Inte bara resurser

Första gången jag åkte genom det stycke centraleuropa på 110.000 kvadratkilometer, som i dag är Deutsche Demokratische Republik, DDR, hos oss kallat Östtyskland och i de västtyska Springertidningarna "Sovjetzonen", var 1947. Ruiner, grus, hungerbleka människor så långt ögat nådde. Hopplöst. I de få icke sönderbombade fabrikerna höll man på att montera ned maskinerna för att skicka dem österut som en första avbetalning på krigsskulden. Man kunde svårligen föreställa sig att här skulle uppstå en människodräglig tillvaro på de närmaste hundra åren ...

Tolfte och senaste gången jag antingen som simledare eller sportjournalist besökte Östtyskland var i december 1969, delvis för Svenska Simförbundets räkning och i sällskap med min gode vän hälsingborgstränaren Eisten Carnegård, specialist på ungdomssimning. Vi kom till ett DDR, som i dag kan räkna sig som Europas sjätte industriland och i förhållande till folkmängd (17 miljoner) världens främsta idrottsnation. Bl. a. känner vi ju till att DDR i fjor passerade bjässen Sovjet i de båda olympiska huvudidrotterna friidrott och simning, och har Europas icke blott främsta seniorlandslag för både damer och herrar utan även ett ungdomslandslag av amerikansk klass i vår egen bransch.

Scenförändringen på 23 år är häpnadsväckande, men när man letar efter förklaringar till "det östtyska undret" i idrott — och det finns många — så finner man ett klart samband med de inledningsvis beskrivna dystra scenerna. Eller som en höjdare inom DDR-idrotten uttryckte det för mig:

— Det kan ha sina fördelar att starta från noll-läge, inte vara belastad av tradition, få sätta i gång förutsättningslöst, inte med möda behöva lösgöra nya idéer ur en inkörd byråkrati.

I grundlagen

Jag kom att tänka på den statliga svenska idrottsutredningen, "Idrott för alla" som så länge maldes i papperskvarnen. Skolöverstyrelsen avstyrker där ett av de få mot toppidrotten positiva förslagen (lika förmånliga studielån för idrottsstjärnor som för dem som sysslar med kårarbete) och Korporationsidrottsförbundet, som skall svara för idrotten på företagen, vägrar att gå ihop med Riksidrottsförbundet.

I Östtyskland kunde man redan 1950 sätta i gång för fulla segel och med alla parter enade, dvs. idrottsorganisationerna (förbund och klubbar), skolorna och arbetsplatserna samarbetande i en organisk enhet, tack vare några raska penndrag på ett papper. Statschefen Walter Ulbricht, som fortfarande 76 år gammal motionerar med rodd på sommaren och skidor på vintern, och är övertygad om att man behöver idrotta för att kunna arbeta bättre — det lärde han sig själv som medlem i arbetarsportföreningen Ecihe i Leipzig under 1920-talet — såg helt enkelt till att **DDR blev det första och hittills enda land i världen, där idrottens ställning är inskriven i grundlagen.** Orden "Idrott åt alla" (Spiel mit) är lika gammalt som DDR, dvs. 20 år.

Inte bara Resurser

Naturligtvis har toppidrotten också priviligerats av politiska skäl, använts som PR-vapen. DDR är i dag inte politiskt erkänt i mera än 23 länder, däremot upptagen som fullgod medlem i samtliga internationella specialidrottsförbund, kan få sin nationalsång dvs. Becher-hymnen ("Auferstanden aus Ruinen") spelad över hela idrottsvärlden.

Men jag tror vi gör ett grovt misstag om vi försöker "bortförklara" DDR:s exceptionella framgångar i idrott — 46 VM-titlar 1969 och då är de uppmärksammade framgångarna i fri idrott och simning, som "endast" gällde EM, oräknade — med att man ger talangerna stora förmåner, har överlägsen tillgång till avlönade tränare och ett för toppidrotten befrämjande samhällssystem. Man kan trots allt med aldrig så stora resurser **inte kommendera** fram en succé på nästan varje idrottsområde, där man satsat hårt. Även östtyskarna är människor av kött och blod. Nej, de framstående resultaten beror framför allt på att man inom den givna ramen arbetat skickligt, genomtänkt och från början på en rent vetenskaplig grund. En hård satsning på **utbildning** överhuvudtaget med bl. a. tioårig grundskola (mot åttaårig i Västtyskland, nioårig i Sverige) är utmärkande för hela det östtyska systemet. Efter 12 skolår går bortåt 35 procent av ungdomen till högre studier vid universitet eller fack-

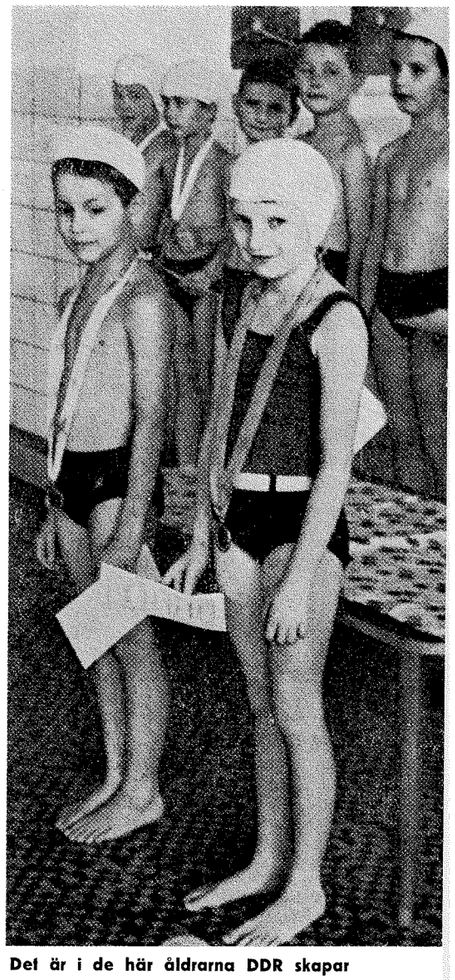

Det är i de här åldrarna DDR skapar sitt övertag.

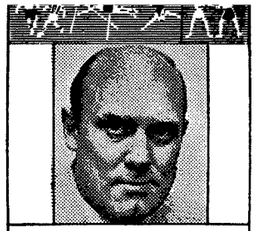

—ÖSTTYSKA UNDRET—

Vi måste förnya oss

skolor, motsvarande siffra i Västtyskland är knappt 9.

Den 1950 grundade Deutsche Hochschule für Körperkultur i Leipzig, där nästa år 35 doktorsavhandlingar om idrott skall vara färdigställda, och där utbildningstiden är fem år mot två på vårt eget GIH, har spelat en betydande roll i den östtyska toppidrottens utveckling. En sådan auktoritet som vår egen Bengt Saltin sade mig före min senaste resa till DDR: "Jag har fått uppfattningen att när det gäller idrottsforskning har man i Östtyskland nått längst i världen, längre än Sovjet och USA, att man är öppen för impulser och idéer utifrån, men själva motvilligt redovisar sina erfarenheter och "hemligheter".

Samma intryck har jag själv fått tidigare och alldeles särskilt nu.

Radikal förnyelse

Östtyskarna har lärt, gått vidare och metodiskt utformat en egen linje. I försöket att kartlägga den skall jag helt begränsa mig till **fundamentet,** dvs. den imponerande avdelningen barn- och ungdomssimning i DDR. När det gäller elitträning tror jag nämligen inte att vi har så mycket att lära (liksom vi kopierar östtyskarna främst USA) samt tyvärr också sämre villkor än DDR-samhällets, helt andra svårigheter att kombinera studier och hårdträning för talangerna i den bästa simmaråldern.

Däremot finns många goda idéer att utan svårighet hämta och omplantera på avdelningen nybörjare-träning. Efter mitt senaste östtyska besök måste jag fastslå att detta viktiga område hos oss är försummat, att vi här måste förnya oss radikalt, inte köra i gamla hjulspår. Simningen har i Sverige varit en självskriven ungdomsidrott, det har varit lätt att samla flickor och pojkar till de nya simhallarna. Vi har levt på nyfikenhetsintresset. Men hur mycket har vi ansträngt oss för att göra nybörjarträningen rolig och genomtänkt. Nu har även andra idrottsgrenar i Sverige börjat gå långt ned i åldrarna, konkurrera om själarna. Varje ny uppväxande generation blir mera skärpt och fordrande. Kan vi inte göra vår nybörjarträning mera attraktiv kan vi råka ut för rekryteringsproblem, som kanske inte finns i dag. Vi är väl alla medvetna om den kraftiga avgången av medlemmar i de lägsta åldrarna hos simklubbarna. Vi måste se till att det inte sprider sig en uppfattning att simträning är tråkig.

Det var snudd på en chock för mig att nu konstatera att östtyskarna, bl. a. med hjälp av utbildade barnpedagoger skapat en nybörjarträning som är glädje- och lustbetonad, främst siktar på att lära barnen **tycka om** simning, fastslår som **utgångspunkt** att det är barn vi sysslar med. I sin vetenskapliga forskning i ämnet har man inte försummat att beakta spelglädjen som en viktig faktor. I det grå DDR-samhället bedriver man på lågstadiet en rolig simträning som får vår egen verksamhet med småungarna att framstå som fantasilös, steril och ... "preussisk".

Fem huvudpunkter

I nybörjar-träningen satsar man mycket mera än oss på framför allt dessa fem element.

1. Gymnastik

Rörelsekänsla, rörelsemönster särskilt för armtagen, muskelstyrka utvecklas även med landövningar. Dessa kan genom musikackompanjemang göras omväxlande och roliga. Ganska intressant svenskt exempel är nyss 15-åriga Karin Odgaard i Malmö, som i år i en ungdomslandskamp lagkappsimmar 100 frisim på 1.01,2. Ända till för två år sedan hade hon endast tränat simning på lek en gång i veckan, men däremot sedan fyra års ålder dansat balett mycket regelbundet, flera gånger i veckan.

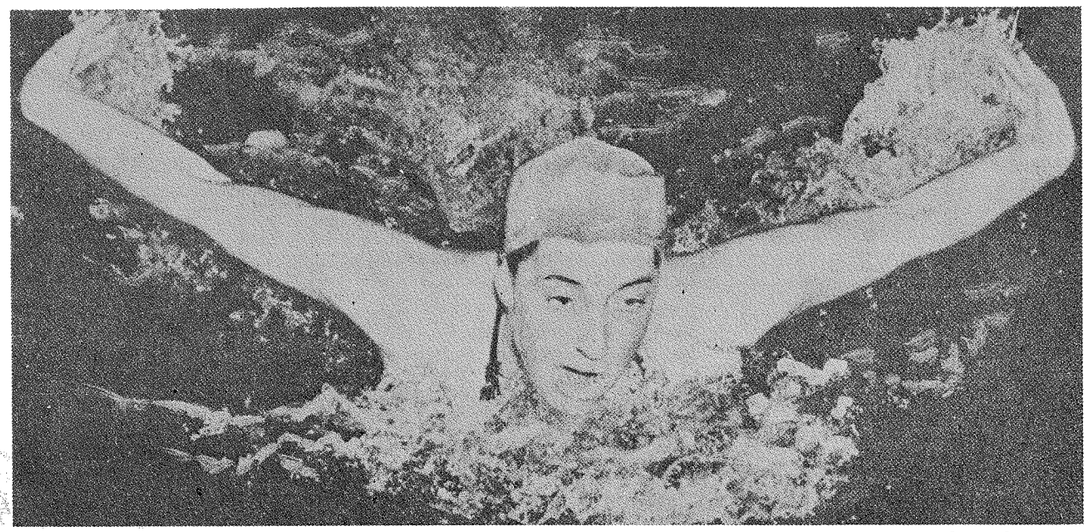

Det var i Turin 1954 det började, bl. a. tack vare en guldmedalj av fjärilsdamen Jutta Langenau. Det östtyska undret var på väg ... (Bilden ur en östtysk tidning.)



—ÖSTTYSKA UNDRET—

10-åringar i 30 tävlingar

2. Variation

Nybörjaren får träna mer än ett simsätt. Till en början **två,** ryggsim (som är det elementära simsättet i DDR) och crawl, men ganska snart alla fyra simsätten, i varje fall bentagen. I alla simsätt börjar man för övrigt med bentagen. I ett träningsprogram på 800 meter för en sexåring utgör ryggsimmet största avdelningen, men något litet av de tre andra simsätten ingår också.

3. Trappstegssystemet

I en svensk simklubb säger man väl oftast till nybörjaren: "Simma" (200, 300 eller 400 meter). En östtysk lektion är kanske tyskt övergrundlig. Den inledes alltid med att man skall lära sig doppa sig i vattnet, våga hålla ögonen öppna och kunna orientera sig under vattnet (i första lektionen kan ingå att man plockar upp någonting på botten) lära sig blåsa ut luft i vattnet. Sedan följer i tur och ordning: 1. Att hoppa i vattnet (till en början på fötterna på lågt djup). 2. Att lära sig sparka av från bassängkanten och lära sig glida i vattnet i sträckläge. 3. Att lära sig röra sig i vattnet, varvid man inleder med bensimmet. 4. Att lära sig andas medvetet under rörelsen. Alltså rörelseövningar för sig, och först därefter den ganska svåra andningstekniken. Till en början separata andningsövningar. Exempel på sådana lektioner skall lämnas i följande nummer av Simsport.

4. Växelverkan

Lektionerna har en bestämd melodi, en uträknad omväxling mellan an- och avspänning. Till **anspänning** kan räknas bensim över successivt längre sträckor, enligt idrottsfysiologiska bevis konditionsuppbyggande. Till **avspänning** armtag eller glid- och startövningar. Man börjar att träna in crawlarmtaget genom att gå framåt på botten och dra genom vattnet. Eller med **partnerövningar.** Exempel: Elev A lägger sig på rygg i vattnet, kamrat B ställer sig mellan benen och håller i dem. Elev A börjar veva med armarna, endast instruerad att fånga vattnet med händerna på rätt sätt. Det där med modernt S-drag får komma senare. Övningarna användes så småningom i tävlingsform. Man kör "skottkärra". För det yngsta klientelet använder man många partnerövningar, även av psykologiska skäl. En blyg flicka eller pojke, som kan komma bort i grupp, får en kompis. Anspänning, avspänning, anspänning, avspänning etc. Men den melodin orkar en nybörjare en längre lektion, får snabbare vattenvana.

5. Nära mål

Visst är SUM-SIM bra, men det behövs en ständig stimulans i årets-runtverksamheten. I östtysk simning finns det olika tävlingsprestationsmärken (av tyg att fästa på baddräkt eller träningsoverall) avsedda framför allt för lågstadiet. Man har helt enkelt — berättade man mig — knyckt idén från **Sverige,** våra järn- och bronsmärken etc. samt kandidat- och magistervärdigheterna. **Man** har planterat in sina prestationsmärken, som ju alltid intresserar småbarnen, **inom simklubbarnas verksamhetsram,** något som vi till stor del försummat i Sverige. Här har dock vårt nyinrättade tränarerråd varit fint med på noterna och gett Eisten Carnegård uppdraget att utarbeta ett förslag, grundat på östtyska simklubbarnas erfarenheter. Jag tror det kommer att bidraga till att förnya vår egen breddverksamhet.

I avdelningen "Nära mål" ingår också rikliga tävlingstillfällen för de mera försigkomna. En 10-åring av hög klass kan komma upp i 30 tävlingar per år (och ännu flera starter). De flesta på hemorten, men på bestämda gemensamma dagar för hela landet, så att man kan tävla mot alla jämnåriga i statistiken. I DDR förekommer i årsklasssimningarna ingen Riksfinal som i vårt eget SUM-SIM. I förbundsprogrammet för 1969 var utlagda icke mindre än sex tävlingar, alla i hemmabassäng, får skolklasserna I och II, dvs. sju och åttaåringar på distanserna 50 eller 100 meter i samtliga simsätt. I Sverige förbjuder Skolöverstyrelsen för närvarande i princip tävlingsmomentet för elever under 10 år ...

Moras från 1.06.4 till 1.09.6

Från Australien har det kommit en rad intressanta sifferbeskrivningar av rekord- och sensationssimningar under mästerskapsdagarna i Drummoynes SALT-vattensbassäng i Sydney.

Karen Moras världsrekordtid på 800 kom till så här med Max Tavascis australienrekord för herrar som jämförelse:

	Moras		**Tavasci**	
50	32,6			
100	1.06,4	1.06,4	1.00,0	1.00,0
200	2.15,5	1.09,1	2.04,3	1.04,3
300	3.24,4	1.08,9	3,10,5	1.06,2
400	4.34,0	1.09,6	4.16,0	1.05,5
500	5.42,8	1.08,8	5.21,4	1.05,4
600	6.52,0	1.09,2	6.26,3	1.04,9
700	8.01,4	1.09,4	7.34,5	1.08,2
800	**9.09,1**	1.07,7	**8.40,1**	1.05,6

OK

TILLBEHÖR — BILRINGAR
BENSIN — OLJOR — SERVICE

Göteborgsvägen 2 — Alingsås

Telefon 102 49

HOTELL GRIPEN

Grindgatan 7
ALINGSÅS
Telefon 0322/170 35

Bra rum — Gårdsparkering

TELETEKNISKA INSTALLATIONER

SNABBTELEFONER

CENTRALANTENNER

BETJÄNINGSSIGNALER

ALINGSÅS
EL-TEKNISKA AB

Kontor: Hantverkargatan 4

Lager och verkstad: Hantverkargatan 13

Telefon 0322/181 80

GIMGOTT

Öppet alla dagar 9.00—22.00

Nyebrogatan 7

ALINGSÅS

Telefon 146 03

FRUKT

KONFEKTYRER

TOBAK

NILA KERAMIK

Hantverksgatan 32 — ALINGSÅS

Telefon 0322/150 38

Spec.: Väggfat, skålar och vaser

samt lampfötter i svart och röd lera

AUTO-VULK

Inneh. H. Svahn
Stockholmsvägen
441 00 ALINGSÅS
Telefon 0322/125 12

Reparerar och Regummerar
Försäljer nya och beg. däck
Hjulbalansering

Fakta om SM

Lördag 8/8 kl. 10.00
1. 200 m fjärilsim, herrar, försök
2. 100 m frisim, damer, försök
3. 200 m ryggsim, herrar, försök
4. 200 m bröstsim, herrar, försök
5. 4×100 m medley, damer, försök
6. Svikthopp, damer, försök

Kl. 16.00
1. 200 m fjärilsim, herrar, final
2. 100 m frisim, damer, final
3. 200 m ryggsim, herrar, final
4. 200 m bröstsim, herrar, final
5. Svikthopp, damer, final
6. 400 m frisim, herrar, försök
7. 4×100 m medley, damer, final

Söndag 9/8 kl. 10.00
1. 200 m frisim, herrar, försök
2. 400 m frisim, damer, försök
3. 200 m bröstsim, damer, försök
4. 200 m medley, herrar, försök
5. 200 m fjärilsim, damer, försök
6. 200 m ryggsim, damer, försök
7. 4×100 m medley, herrar, försök
8. Svikthopp, herrar, försök

Kl. 16.00
1. 200 m frisim, herrar, final
2. 200 m fjärilsim, damer, final
3. 200 m bröstsim, damer, final
4. 200 m medley, herrar, final
5. Svikthopp, herrar, final
6. 200 m ryggsim, damer, final
7. 4×100 m medley, herrar, final

Måndag 10/8 kl. 10.00
1. 100 m bröstsim, herrar, försök
2. 100 m ryggsim, damer, försök
3. 100 m fjärilsim, herrar, försök
4. Höga hopp, damer, försök
5. 200 m medley, damer, försök
6. 4×200 m frisim, herrar, försök

Kl. 17.00
1. 400 m frisim, herrar, final
2. 400 m frisim, damer, final
3. 100 m bröstsim, herrar, final
4. 100 m ryggsim, damer, final
5. 100 m fjärilsim, herrar, final
6. Höga hopp, damer, final
7. 200 m medley, damer, final
8. 4×200 m frisim, herrar, final

Tisdag 11/8 kl. 10.00
1. 800 m frisim, damer heat ö. 1
2. 100 m ryggsim, herrar, försök
3. 100 m fjärilsim, damer, försök
4. 100 m frisim, herrar, försök
5. Höga hopp, herrar, försök
6. 400 m medley, herrar heat ö. 1
7. 4×100 m frisim, damer, försök

INBJUDAN till Svenska Mästerskapen i simning och hopp i Varbergs simstadion, Varberg, den 8—12/8 1970.

Varbergs SLS och Varbergs GoIF har härmed nöjet att på uppdrag av Svenska Simförbundet inbjuda till 1970 års utomhus-SM i simning och hopp.

ANMÄLAN

Anmälningstiden utgår lördagen den 25 juli 1970 kl. 24.00.

EFTERANMÄLAN

Efteranmälningstiden utgår torsdagen den 6 augusti kl. 17.00. Se för övrigt mästerskapsbestämmelserna regel 805. Alla anmälningar sker på startkort (maskinskrivna, OBS!) som insändes till Svenska Simförbundet, Sveavägen 29, IV, 111 34 Stockholm.

LÄKARINTYG

Skall vara förbundet tillhanda före anmälningstidens utgång. Läkarintyg som kommer förbundet tillhanda efter denna tidpunkt medför, att den anmälde betraktas som efteranmäld med ty åtföljande straffavgift om 25: — kronor.

KVALTIDER

Se Simsport nr 1 1970.

OBS! bestämmelserna för kvaltidernas uppnående:

1. **Kvaltid kan uppnås på såväl 50 m- som 25 m-bana oberoende av vilken banlängd tävlingen gäller.**
2. **Kval-termin. Kvaltiderna skall vara uppnådda under tiden 1 juli 1969 fram till anmälningstidens utgång i utlyst och till förbundet inrapporterad tävling.**
3. **Tidstillägg. För de grenar där final simmas direkt utan föregående försökstävling, gäller följande:**
   a) **Inomhus-SM. Anmäld 50 m-tid (800 m) lottas in bland anmälda 25 m-tider utan tidsavdrag.**
   b) **Utomhus-SM. Till anmäld 25 m-tid för distanserna 800—1500 m frisim och 400 medley göres tidstillägg enl. följande:**
   1500 m frisim = +30 sek.
   800 m frisim = +16 sek.
   400 m medley = +8 sek.
   Tilläggen gäller såväl herrar som damer.
4. **Lagsim. För lagsim kan även sammanlagda individuella tiden noteras som kvaltid.**

SM-BYRÅN

SM-byrån upprättas vid tävlingsentrén i Simstadion och hålles öppen onsdag, torsdag och fredag den 5—7/8 kl. 17—19.

Lördag 8/8 kl. 08.00 — hela dagen samt kommer att hållas öppen fr. o. m. söndagen 9/8 t. o. m. onsdagen 12/8 en timme före försökstävlingarna och till finaltävlingarnas slut.

INKVARTERING

Genom Varbergs Turistbyrå, Box 150, Brunnsparken, 432 00 Varberg. Tel. 0340/107 00, 143 70.

De som ännu ej bokat inkvartering rekommenderas att omgående ta kontakt med Varbergs Turistbyrå.

KONTAKTMAN

Ib Sjölin, Movägen 20, 432 00 Varberg. Tel. 0340/154 76.

Separat inbjudan tillställd tävlingsföreningarna.

Varbergs SLS och Varbergs GoIF hälsar alla simmare och ledare välkomna till SIMMARSTADEN — SOMMARSTADEN VARBERG.

Kl. 17.00
1. 800 m frisim, damer, final 1 heat
2. 100 m ryggsim, herrar, final
3. 100 m fjärilsim, damer, final
4. 100 m frisim, herrar, final
5. Höga hopp, herrar, final
6. 400 m medley, herrar, final 1 heat
7. 4×100 m frisim, damer, final

Onsdag 12/8 kl. 10.00
1. 200 m frisim, damer, försök
2. 4×100 m frisim, herrar, försök
3. 100 m bröstsim, damer, försök
4. 1500 m frisim, herrar heat ö. 1
5. 400 m medley, damer heat ö. 1

Kl. 17.00
1. 200 m frisim, damer, final
2. 1500 m frisim, herrar, final 1 heat
3. 100 m bröstsim, damer, final
4. 400 m medley, damer, 1 heat
5. 4×100 m frisim, herrar, final

— Anlita vår SNABBKEM
Grundlig — Effektiv — Skonsam
och framför allt snabb kemtvätt!!

TIP-TOP KEM & PRESS

BORÅS
ALLÉGATAN 17 — TELEFON 033/10 12 91

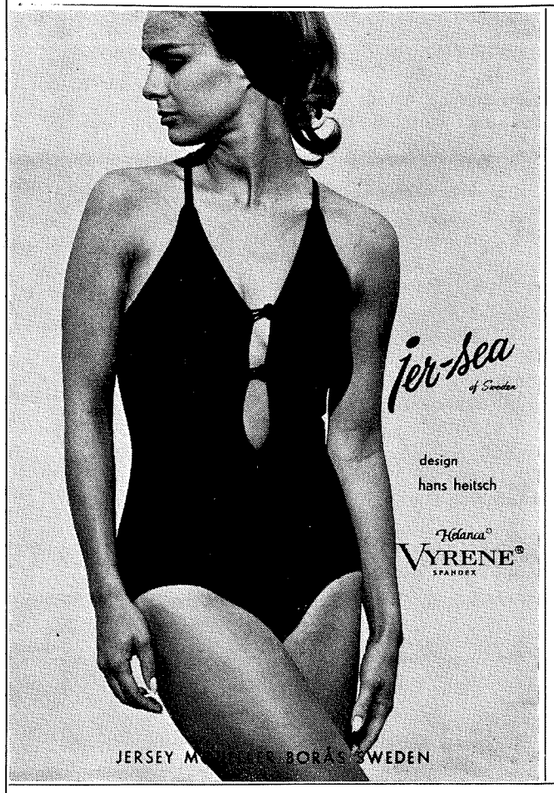

bil ab
jan egerstrand

Norra Strömgatan 58

Telefon 0322/184 50

441 00 ALINGSÅS

STADSHUSGRILLEN

RESTAURANGEN MED ATMOSFÄR!

Restaurang och självservering

Fullständiga rättigheter

Öppet kl. 11—23

Kungsgatan, Stadshuset — Telefon 12 81 30
BORÅS

VÄRLDEN RUNT med Bo Alm

VALLAR SPRÄNGS

Vi har hört det i några år nu, detta att det skall bli en "het sommar" i USA. Ett begrepp med djup, ett begrepp som förebådar än mer oro och bråk mellan de svarta och vita grannarna.

När simfolket lånar uttrycket "het sommar" rör det sig om helt andra saker. Som när det förespås ett rekordår ovanpå de olympiska. Med en allt intensivare kraft skall amrisarna vräka sig mot nya barriärer, mot ett genombrott av vallar som 52 på 100, 4 minuter på 400, 16 på 1500, 4.30 på medley, 2.05 på rygg, 17 minuter på damernas 1500 och 2.20 på ryggsimmet.

17-åringen John Kinsella från Chicago har alla resurser för de längre frisimssträckorna, Dave Edgar den "kanon" som krävs för att pressa sig under 52.

Men Amerika har oändligt fler som kan åstadkomma "något". Mike Burton är inte borta, trots en knäoperation under mästerskapet i Cincinnati. Edgar inte ensam sprinter.

* * *

Och det finns annat än USA också. I Australien har Karen Moras världsrekord på 800, den nya generationens sensationella framryckning och Mike Wendens come back fått alla att hoppas på ett nytt 1956, året då australierna väckte övriga världen med en lycklig olympisk vecka.

Neil Ryan skriver i en mästerskapssummering i **"The International Swimmer"** att många var imponerade av segrarresultaten men att det bästa var att det på nytt fanns djup i simningen.

Att Karen Moras skall bli först under 9 minuter är australierna lika övertygade om som amerikanarna att Debbie Meyer blir den som bryter gränsen.

Att någon ska kunna slå Wenden uppfattas i Sydney med omnejd som något omöjligt, bara Mike själv har tillräckligt intresse att simma fort. Det rör honom nämligen inte särskilt detta att vara världens snabbaste simmare.

— Tyvärr, skriver Ryan, och bönar hos Mike att för Australiens skull gå vidare med sin simträning ända till den dag, då yttre omständigheter (arbete) stoppar honom.

* * *

Trots att ytterst få utanför Australien tror på undret att någon på nytt ska kunna stoppa USA i simning, trots påpekanden som franske simdirektören **Luzien Zins'** "det enda vi europeer kan göra är att skicka våra talanger till Kalifornien, är amrisarna öppna för de faror som lurer. De vet sitt värde, de har sitt självförtroende, sin optimism men en rekordskapare som **Sherman Chavoor** i Sacramento varnar via **Swimming World** för den nya australiska generationen.

"... dom har upptäckt att även dom har två armar och två ben och möjligheterna bli världsklassimmare. Amerikanska simmare och tränare har inte råd bli självbelåtna och måste arbeta mycket hårdare än som gjorts, om vi ska kunna vänta oss att behålla vår dominans i simning."

Annars tycker Chavoor att det som fattas australierna är just det som Ryan är så belåten över: djupet.

* * *

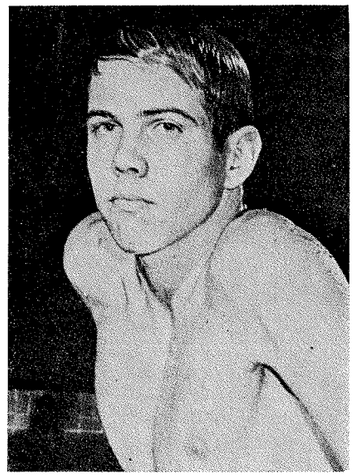

GARY HALL

Några direkta skillnader i arbetssätt finns inte, enligt Chavoor. Något han lade märke till var däremot att australierna mer än "jänkarna" drivs av en känsla för nationen.

Bekymret är förstås isoleringen, svårigheten få ett regelbundet internationellt utbyte, för något år sedan uttryckligt skildrat i Simsport av förre australiske landslagskaptenen David Dickson.

Den nationalism Chavoor talar om, den speglas så smått i den avrundning av mästerskapet som "The International Swimmer" har. Där står om det lag, som skickas till imperiespelen:

— Låt oss australier helhjärtat backa det, uppmuntra det och heja högt och ljudligt, när flickorna och pojkarna gör oss stolta i Edinburgh.

* * *

Fransmannen Zins, som "gjort" Gottvalles och Rousseau och som har verklig känsla för sprintersim, är "amerikansk" även i sin syn på sprinterutvecklingen i världen. Dave Edgar är hans namn.

— En absolut förstklassig simmare. Långt starkare än exempelvis Zac Zorn, också en långt bättre tekniker. Han påminner mej mycket om Alain (Gottvalles).

Under 52.0 är Zins ganska säker på att det ska kunna bli.

Edgars kortbaneforcering på 45.2 motsvarar också 50.5 på 25-metersbana.

* * *

Dave Edgar, tonåringen från Tennessee som dansat runt med de amerikanska kortbanerekorden på 50 och 100 yards, fick utstå en rejäl pärs innan han vann sin första stora titel, collegeguldet på 50 yards. Det gick massor av nerv i loppet och det drog ihop sig ordentligt efter två tjuvstarter. Och där fanns Mark Spitz, som överraskat med att välja 50 yards före 500.

— Tjuvstarterna var störande men Spitz oroade jag mej aldrig för. Var det något jag gjorde, så var det att försöka vara så avspänd och avslappad som möjligt för det har jag alltid tidigare varit de få gånger jag summit femtio.

ALINGSÅS
VÄRMEINSTALLATION

Innehavare: A. Hallén

Telefon 0322/112 09

441 00 ALINGSÅS

Anlita
ALINGSÅS
STÄDNINGS AB
till kontors- och fabriksstädningar
Även fönsterputsning

Telefon 110 51, 511 08
Lendahlsgatan 13
441 00 ALINGSÅS

FIRMA OLJEVÄRME
Marklund & Lindh
V. Kyrkogatan 2, 441 00 ALINGSÅS
Telefon Verkst. 137 50, Lindh 116 84,
Marklund 151 50
Specialfirma för Oljeeldning

AB SÖDERKULLA BILSKOLA
Vasagatan 3 — BORÅS
Telefon 11 45 88
Österlånggatan 65 — BORÅS
Telefon 11 39 56
Rekommenderas

RING 105 70
EMIL ERICSSONS ÅKERI
Hantverksgatan 6 ALINGSÅS
när Ni vill ha Edra transporter utförda
fort — väl — billigt
Truckar — Lastbilar

Biluthyrning: 25-sitsiga Bussar
8-sitsiga Mercedesvagnar
Lastbilar för flyttningar m. m.
BORÅS BILSTATION
Telefon 033/10 10 10 — Bostad 10 11 12
BORÅS

JÖNELLS AKTIEBOLAG
Damkonfektionsfabrik

Skaraborgsvägen 35 — BORÅS
Telefon 11 47 95

Specialité:
DAMKLÄNNINGAR

NILS SÖDERBERGS
REVISIONSBYRÅ

Hallbergsgatan 8 — BORÅS
Telefon 11 99 29

Siffergranskning — Revision —
Skatteärenden — Bokföringar och
Bokslut

Det är hos
CONTINENTAL
som Ni blir välekiperad
Herrarnas affär vid hötorget,

Borås, telefon 11 13 07, 12 39 77

Köpkort gäller

AB LIND & CO

Telefon 12 72 80

BORÅS

FÄRGERI — BLEKERI

Sprinterdiskussionen har varit livlig härhemma. Många har haft synpunkter, bl. a. tyckt att det bara börjat räknas metrar i bassängerna. En sprinterträna re som Frankrikes Lucien Zins (om det nu finns sprintertränare och överhuvud taget täckning för ordet sprint i simning — 100 m, ett jobb på kring minuten är inte precis en sprinter-explosion av löpningens 100-meterskaraktär) säger apropå detta:

— Det är märkligt. Amerikanarna simmar allt mer, ligger längre och längre i vattnet och blir allt snabbare.

* * *

John Kinsella, ständig tvåa efter Mike Burton i ett par år, utbrast efter att ha blivit "kung" med tre frisimstitlar — 200, 500 och 1650 yards — i Cincinnatti:

— Äntligen. Äntligen segrare. Barriären är bruten. Nu vet jag hur det känns. Nu ska jag fortsätta vara en vinnare.

Burton deltog inte . . .

* * *

Bill Juba, engelsk simskribent med världsrykte, avled mycket hastigt i april och har sin sista krönika i The Swimming Times majnummer. Juba berättar där om ett tioårigt engelskt fenomen:

— När jag mötte Frank Gray och hans son Simon kunde pojken bara plaska sig fram några meter. Det var dagarna innan familjen flyttade från Watford till Kimberley i Sydafrika. I dag är Simon tio år och en mycket försigkommen ung man i vattnet. I februari var han tvåa i ett SENIOR-mästerskap på 1500 i Orange Free-staten på tiden 19.10,1.

Simon simmade där 400 på 4.55,2, 200 fjäril på 2.38,8, har gjort 2.43,4 på 200 medley, 1.22,3 på 100 rygg, 1.32,8 på bröst, 1.06,5 på fritt.

Pappa Frank är tränaren bakom Karen Muir . . .

Trots allt finns det plats även för europeer, till och med i konkurrens med tänkta drömsimmare. Det tycker i varje fall **Don Gambril,** som från Long Beach utropat:

— Glöm inte Hans Fassnacht! Finns det någon i världen som ska kunna slå Kinsella, ja, då är det Hans.

Gambril är full av beundran för västtysken, som tämligen obesvärad tagit sig igenom den "svarta perioden", skakat av sig olust och förtal och gått vidare på sin spikraka väg mot München -72.

— Jag har knappast sett någon idrottsman som så konsekvent gått vidare mot sitt mål, påpekar Gambril.

Sjukdomen och vårtrasslet är glömt, och Gambril-Fassnacht satsar vidare, hårdare än någonsin och med ett hot till omvärlden, uttalat av den amerikanske olympiatränaren:

— Fassnacht kommer vid USA-mästerskapen att bevisa att man alltför snabbt förklarade honom som slut.

* * *

På alla håll utpekas någon som "den arge, unge mannen" (hm, hm, sa en inblandad . . .). I Västtyskland har det i flera år varit Gerhard Hetz, som det stått strid omkring. Den forne världsrekordsimmaren i medley har inte tigit, har oftast haft rätt, också fått en säker ställning men på nytt orsakat diskussion.

* * *

Orsaken är inte att han i Bonn har ett stjärnstall av snart amerikanskt snitt, inte heller att han har möjligheter som amerikaner (eller öststatare) med en egen femtiometers-bassäng, inte heller att han driver sina simmare på rent proffsvis (bröderna Lampe blev stjärnor via ett femmånaders liv med 500.000 simmetrar och sömn) utan därför att han slåss för höghöjdsträning och för att några av hans stjärnor hoppat av.



WERNER LAMPE, simmar och sover.

Wolfgang Kremer har efter ett halvår vänt tillbaka till Essen. Rekordsimmaren Rainer Jacob, 54.0 på lång bana, har inte heller orkat med Hetz. Den långhårige individualisten Jacob (så beskriven av tyska nyhetsbyrån SID), är 23 år och har ärvt simtalangen av modern Gisela Arendt, olympiatrea i Berlin -36.

Hetz självsäkerhet och stora löften om sensationstider har gjort det svårt för hans simmare. Kontakterna har också varit si och så mellan folket i bassängen och mannen på kanten, varför problemet Hetz ska lösas via ett råd, där Jacob sitter tillsammans med Rudolf Merkel och norrmannen Örjan Madsen.

Det officiellt mest kritiserade har varit Hetz bestämda åsikt att EM-truppen ska höghöjdsträna sig till medaljer. St. Moritz har förordats av Bonn-tränaren, redan utnyttjats men utan märkligare resultat.

Wuppertal med chefstränare Hoffman och tredje simcentrat Würzburg tror inte alls på Hetz idéer.

Karl Adolf Scherer, simexpert hos **SID** och en mycket noggrann bevakare av sporten, tar Hetz i örat och skriver i en kommentar till höghöjdsplanerna, som är så vilda att Hetz vill ha en 25-metersbana byggd på 1.900 meters höjd i Obertsdorf:

— Den som inte har pengar att rädda simfesten i Bremen, som inte heller har råd göra en stor simgala under sommaren, den ska inte ge sig in på nya projekt.

— För de 1.8 miljoner mark höghöjdsbassängen skulle kosta, kan förbundet i sextio år framåt årligen satsa 30.000 mark (42.000 kronor) på läger i St. Moritz.

Om det nu ska vara nödvändigt . . .

* * *

Apropå höghöjd skrev Süddeutsche Zeitung efter de öppna tyska mästerskapen i Bonn:

— Visserligen kom de svenska deltagarna brunbrända till mästerskapen efter en sådan träning men deras prestationsökningar uteblev.

Tunnluften ska inte ha skulden för allt. Något svenskt "bevis" kan tyska kritikerna inte heller få, ty det var ju kanarieöfärg på de våra.

Bo Alm

I samarbete med stat och kommun arbetar

SVENSKA RIKSBYGGEN

för att skapa Hälsobostäder åt alla

RIKS BYGGEN

RIKSBYGGENS DISTRIKTSKONTOR

Allégatan 20 — BORÅS — Telefon 11 76 25



Alla behöver vi en bank

Alla behöver vi en bank

KREDITBANKEN

passar alla

SERVERINGSKIOSKEN

Bergsätersgatan 2 — Telefon 12 05 14 (Ingrid Larsson)

BORÅS

Tidningar - Tobak - Konfektyrer - Läskedrycker

Det finns 56 platser...

En sporre inför sommaren: kraven för en EM-start är höga men platserna i Barcelona-planet ändå många. Enligt förhandsanmälningarna kan Sverige tänka sig en trupp på 56 personer.

Det betyder att blågult så här i förväg är en av de stora. Störst är som vanligt ryssarna, som preliminäranmält en trupp på 95 personer. Detta berättar färska spanska bulletiner om.

Tjugosex nationer startar och låter sig totalt representeras av 876 deltagare.

Efter ryssarnas mastodonttrupp kommer Västtyskland med 84, DDR med 60, Frankrike 58, Holland 57 och så Sverige med 56.

England nöjer sig med 44, Spanien och Italien med 40 var.

Minsta laget kommer från Luxemburg, som inte räknar med att skicka mer än sju personer till det spanska evenemanget.

Poloturneringen blir en kamp mellan tolv lag.

Trofén bara på en bild

— Av Ernst Lindahl —

Det blev ett "Blackpool Trohpy" även för oss. Inte så att vi vann något men vi kom till slut ändå dit.

Det hade varit kärvt här hemma. Många var uttagna, inga behagade komma. Inte förrän vi fick tag i malmöflickorna Gunilla Jonsson och Karin Odgaard en vecka före tävlingarna, och då sistaminutbudet till göteborgarna Tommy Palstam och Jan Gustavsson i alla fall gav napp.

Men Blackpool var avlägsnare än så. På storflygfältet Heathrow i London blev vi fast. I fem långa timmar. Det där med flygplatssittande är sånt man alltid längtar efter...

Varför då detta. Jo, brittiska bolaget BEA bjöd oss på överraskningen att ha glömt Karins väska. Under vårt letande gicg planet till Manchester — och till den väntande bussen till Blackpool.

Med Karin men utan väskan hamnade vi så småningom i Blackpool, trots allt inte senare än att det blev tid för ett kvällsbad.

Efter fredagsmorgonens insimning blev det stor shoppingrond för fröken Odgaard, som för flygbolagets pengar fick köpa på sig det hon behövde. Ganska tacksamt förresten, när väskan så dök upp på lördagskvällen.

Innan första tävlingspasset blev det även tid för en sightseeingtur längs Blackpools stora badortsgata och ett flitigt studerande av det tingel-tangel som hör till "nöjesfält", ty som ett sådant ter sig stora delar av den långa strandvägen, som närmast kantas av spelautomater av alla slag.

Någon jack-pot fick ingen av oss. Inte heller i bassängen, även om jag med tanke på omständigheterna (den sena kallelsen) tycker malmöflickorna skötte sig mycket bra. Särskilt då Gunilla, som plockade åtta poäng i nationsstriden och på det slog Schweiz. En medalj var det snudd på. Gunilla missade 100-metersbronset med 2/100. Hårt.

Glöm förresten inte att det är yardstider vi sysslar med, så 3—4 tiondelar per hundra bör dras av för att bli likvärdiga med metersdistanserna. Med andra ord simmade Gunilla fort.

"Lill-Matthes" Gustavsson simmade som Matthes i en längd. De vände lika vid 55 yards. Sedan var likheten slut. Se resultatlistan.

"Blackpool trohpy" blev som så mycket annat i den europeiska simningen en stor uppvisning av östtyskarna med Matthes och Gabriele Wetzko som stora förgrundsgestalter. Trofén för bästa nationsinsats gick också till DDR-laget. Men någon trofé fick de inte med sig hem. Sedan fyra av fem dyrgripar bara försvunnit har engelsmännen bestämt sig för att enbart överlämna ett foto på jättepjäsen. Alltså inte bara transporttekniska problem som ligger bakom märkligheten att byta ut ett pris mot en bild.

Hur som helst var det nyttiga dagar. Och givande. Inte minst för oss svenskar, ty när jag lämnade Blackpool på pingstdagen var det klart med en engelsk trupp till Internationella veckan och mer än löften om jugoslaviska och holländska starter.

Tävlingspassen var lite för långdragna, 2½ timma är för mastigt, något vi själva måste tänka på. Tidpunkten för tävlingen, som engelsmännen säger skall komma igen, är inte heller den bästa. Detta påtalade jag och fick svaret:

— Vi kan mycket väl flytta den.

I så fall blir det än större anledning återkomma. Med ett lag, hoppas jag, som vi inte skall behöva hålla på och ragga ihop från "flygplanstrappan".

INBJUDNINGAR

19—20 september bjuder Mainz på en årlig simgala av format. Mainzer Schwimmverien 1901, som arrangerar, är mycket intresserad av svenskt deltagande. Skulle någon klubb ha tid och möjlighet åka ut då kan kontakt tas med **Mainzer Schwimmverien 1901, 65 Mainz am Rhein, Klarastrasse 1, Bundesrepublik Deutschland.** Upplysningar om program och annat sänds då ut.

* * *

Slavia Univerzita från Bratislava är ett av Tjeckoslovakiens bästa vattenpololag, och en klubb som söker svenskt utbyte. Helst vill man redan i år komma i gång med ett sverigebesök, som senare skulle återgäldas. Men, skriver man i brev, det finns möjlighet vänta även till -71. Bratislava-laget har varit tjeckiska mästare, har stadigt fyra man i landslaget och är för tillfället tvåa i sitt hemland. Man vill komma hit med 16 personer och för att klara utbytet få mat, husrum och fickpengar av de svenska värdarna. Naturligtvis bjuds den svenska klubb, som nappar på det här anbudet, på samma förmåner vid ett returbesök. Är någon intresserad så är detta adressen:

Telovychovna Jednota SLAVIA UNIVERZITA
Bratislava
Safarikovo Namestie 12
Tjeckoslovakien

ISOLERINGS-EKONOMI

HELGE ARONSON

Kransvägen 46 — BORÅS — Telefon 15 54 60

Sommarbostad Påtebo Hillared — Telefon 822 10

ALLT INOM ISOLERINGSBRANSCHEN

FIRMA RASON

Skaraborgsvägen 30 — BORÅS

Telefon 13 99 35

Kvalitetstillverkning av

SKINNKLÄDER

AXELSSONS INGENJÖRSBYRÅ AB

BORÅS — L:a Brännerigatan 2
Telefon 13 72 90
Civiling. SVR Hans Axelsson
Telefon bostad 12 57 78

Byggnadskonstruktioner, Byggnadskontroll, Grundundersökningar.
Specialité: Fjärrvärmearbeten och Sprutbetongkonstruktioner.

FAGERLUNDS

Yxhammarsgatan 9 — BORÅS

Telefon 12 48 25

Filial: Storgatan 43 — ULRICEHAMN

Telefon 0321/140 90

FRÖER — LÖKAR — VÄXTER

Zoologisk avd. med Fåglar och Fiskar

KINNA FINBAGERI

Bertil Nilsson

Klockaregatan 5

Telefon 0320/101 68 KINNA

Gott bröd — Goda bakverk

FARMA TEXTILTRYCK AB

KINNAHULT

Lager ..... Telefon 108 42, 108 44

Tryckeri ..... Telefon 108 05

Ateljé ..... Telefon 125 00

Ungersk revolution var på gång

Budapest (Simsport). En ny "ungersk revolution" i vattenpolo var på gång, när ungerska simförbundet på FINA:s uppdrag första veckan i maj ordnade stor internationell domarekonferens. Under själva kongressen brandtalades det under stormande applåder om denna revolution — när sedan domarna skulle gå till verket kom revolutionen i någon mån av sig. Den inleddes i Budapest förorter, där amerikanen John Felix och ryssen Prostjakov dömde i enlighet med kongressens beslut men kom av sig när det nådde själva polosportens "heliga mark", bassängerna på klassiska Margaretaön. De europeiska domarepåvarna vågade inte fullfölja utan dömde i stort sett som man gjort det senaste decenniet.

Denna antiklimax följdes i viss mån av ytterligare en: när kongressen skulle upplösas och summering skulle göras, mynnade den ut i rätt intetsägande fraser, framsagda av IWPC:s (FINA:s polokommitté) ordförande, J. Mahoney, USA, som summerade, att framsteg, viktiga sådana, var på väg. Men man kan inte räkna med epokgörande skiften över en enda natt. Också krav från auditoriet på en mera detaljerad penetration av den bedömning som visats upp i de åtta testmatcher, som ungrarna ställde till förfogande ur sin mästerskapsserie, liksom livligt diskuterade grunder för betygsättning av domare, undvek man sorgfälligt att gå närmare in på.

Frågeställningarna var i detta skede otvivelaktigt kontroversiella och kraven på redovisning i och för sig delikata. Skillnaderna i bedömningen hade varit så markanta, att man näppeligen hade kunnat undgå trampa en eller annan "storhet" på tårna. Och det vågade man alltså inte ...

Nu skall väl så här inledningsvis dock fastslås, att även om delegaterna i en del väsentliga stycken lämnade konferensen något villrådiga och utan att ha fått en mera formell och "pålitlig" konklusion av förhandlingarna, kan man våga sig dra ut en hel del konsekvenser för framtiden.

På det planet vill jag då konstatera, att jag tror man kan räkna med en avsevärt strängare bedömning i framtiden på vissa centrala punkter i spelet. Det gäller främst § 88 (om hindrande av spelares rörelsefrihet) och "hörnstenen" § 111, den första i kapitlet svårare fel, som stadgar om "att hålla i, dra tillbaka eller doppar spelare, som ej håller bollen".

Främst USA, Sovjet och Ungern var på krigsstigen mot den nuvarande tolkningen av dessa paragrafer. Man ville ha en avsevärt mera skärpt bedömning — polon har stagnerat och håller på att ta död på sig själv med det nuvarande spelet, där fysisk styrka helt får överflygla teknik och simförmåga. På flera andra håll var man med vissa modifikationer med på samma linje — vi som dagligdags sysslar med det här vet mer än väl, att spelet den senaste 10-årsperioden gått mot stereotypi, målfattigdom och med avgöranden mera på domarens bestraffningar än på lagens spelmässiga kvalitéer.

Till en mera detaljerad teknisk redovisning av den regelgenomgång och -kommentar, som kongressen gjorde, hänvisas till annan artikel. Här skall jag mest uppehålla mig vid de ovan nämnda paragraferna, som ledde till nästan virrvarr i början.

Amerikanen Felix var förste man "på plan". Han dömde som kongressen uttalat sig för och applåderat — det blev sju straffkast och ett knippe uppvisningar i en match, där med "normal" bedömning kanske bara max. 2—3 straffkast kommit. Projstjakov gick fram som en ångvält — hade ett 40-tal uppvisningar och hela sju utfoulningar i en uppgörelse, som inte betecknades som särskilt hård och ojuste.

Så långt var i mitt tycke revolutionen ett faktum, även om jag tyckte att metoden att åstadkomma var fel väg och att det, som flickan sade, kom lite plötsligt. Men sedan kom motsägelserna: de europeiska storheterna (spanjoren Manguillot, fransmannen Angella, Dirnweber från Österrike m. fl.) dömde i stort sett som man är van vid. Det blev inga eller få straffkast, "feg" bedömning av situationer innanför 4-meters men däremot nästan ingen, som silades genom domarens nåls- och argusöga i betydelselösa positioner på mittfältet!

Precis som man genom alla år i internationell polo varit med om, när den del av domarekåren, som lite respektlöst går under namnet "maffian" är i farten ...

För framtiden — förmodligen redan till EM i Barcelona i september — tror jag att konferensens debatter kommer att "slå igenom". Det torde vara en realitet att räkna med att bedömningen långsamt men säkert kommer att bli skärptare — att det blir mer straffkast, uppvisningar etc. för att få fram ett justare, rörligare och mera tekniskt spel. Med de avsevärt ändrade taktiska dispositioner, som måste bli följden, som man måste både lära sig att kunna utföra och kunna bemöta. I testmatcherna såg vi sålunda, hur t. ex. Felix visserligen konsekventa men överdrivna 4-metersbedömning föranledde lagen att i defensiven lämna manmot-man-spelet och gå över i s. k. zonförsvar. Man kan också räkna med, att matchen blir hård, att uppvisningarna lätt blir så många, att utfouling blir en realitet att räkna med — att uppdelningen i laget på 7 s. k. stamspelare och 4 avbytare inte längre är så deciderad — lagen kommer mer och mer att bestå av 11 man, som måste hålla hög klass, eftersom alla kommer att behöva nyttjas.

Konferensen, den första i sitt slag — tidigare möten i Italien, Rumänien och Spanien har varit begränsade till Europas länder — hade mött livlig respons. Inte mindre än 58 delegater-domare från 28 länder och fyra världsdelar deltog, däribland representanter från USA, Kanada, Kuba och Brasilien (där har man skickat ut sin polobas plus landslagstränare på en fyra månaders oddyssé i Europa för att se och lära), Japan, Indonesien och alla de afrikanska medelhavsländerna (Marocko, Tunisien, Förenade Arabrepublikerna). Plus snart sagt alla pololänder i Europa — för vårt vidkommande deltog Bo-Göran Falk och undertecknad. Grekland erbjöd sig liksom Italien att stå för värdsskapet för en liknande konferens 1971, medan Västtyskland redan i god tid låtit förstå, att man där åtar sig värdskapet under OS-året 1972. Med reservation för den något snopna, beskedliga och besked-lösa avslutningen och brytningen i åsikter i det aktiva domareutövandet var det en både intressant, lärorik och stimulerande kongress i den ungerska huvudstaden, fortfarande en charmerande världsstad ehuru med åren något nersliten.

Frille Sjöö

AB RUNE ERICSONS PÄLS

SVENLJUNGA — Telefon 0325/113 88

Konfektionering av Dampälsar

Sommarförvaringar mottages i nybyggt kylrum

Reparationer utföres

SVENSK TEXTIL

MATS FRANSSON AB

KINNAHULT

Tillverkar och försäljer en gros:

MÖBELTYGER, MATTOR,

TAPISSERIVAROR,

METERVAROR

Telefon 0320/106 60

HOLMIA

Verkstads & Industri AB

TRANEMO

Telefon 0325/707 66, 760 92

Cisterner, Smide,

Maskinmonteringar

Grovplåtslageri

El- & Gassvetsning

Formpressning

TRANEMO GOLVTJÄNST

GÖRAN SKARSTRÖM

Södergatan 7 — TRANEMO

Telefon 0325/704 51

Filial: VÄRNAMO — Telefon 0370/163 10

Levererar och inlägger alla slag av golv

SOVJET-SIM I SIFFROR

54.8 av 15-åring

25 METER

HERRAR:

100 fritt L. Ilitjev	51,1	68
200 fritt S. Belitz-Geiman	1.54,8	68
400 fritt S. Belitz-Geiman	4.05,6	68
100 bröst N. Pankin	1.04,0	69
200 bröst N. Pankin	2.21,3	69
100 fjäril V. Nemsjilov	57,8	69
200 fjäril V. Sjarygin	2.05,9	69
100 rygg V. Mazanov	58,9	66
200 rygg V. Mazanov	2.09,1	65
200 medley V. Kravtjenko	2.11,2	68
400 medley A. Dunaev	4.38,4	68
4×100 fritt L. Ilitjev, E. Sniridonov, G. Kulikov, S. Belitz-Geiman	3.30,6	68
4×100 medley I. Grivennikov, N. Pankin, V. Sjarygin, L. Ilitjev	3.57,0	69

DAMER:

100 fritt A. Rudenko	1.01,1	68
200 fritt N. Vystrova	2.14,9	69
400 fritt T. Sosnova	4.49,6	67
100 bröst G. Prosumensjikova	1.14,6	68
200 bröst G. Prosumensjikova	2.40,0	68
100 fjäril T. Devjatova	1.06,8	67
200 fjäril T. Devjatova	2.27,4	68
100 rygg T. Lekveishvilli	1.08,2	69
200 rygg T. Saveleva	2.27,9	68
200 medley L. Zacharova	2.29,3	68
400 medley L. Melenina	5.20,6	69
4×100 fritt L. Grebetz, A. Rudenko, N. Ustinova, T. Sosnova	4.10,2	68
4×100 medley T. Saveleva, G. Irez, L. Zacharova, A. Rudenko	4.31,1	68

POJKAR 15—16 ÅR:

50 fritt S. Salimulim	25,3	69
100 fritt I. Grivennikov	54,8	69
200 fritt A. Samsonov	2.02,1	69
400 fritt A. Samsonov	4.19,3	69
100 bröst I. Martjukov	1.07,3	67
200 bröst I. Martjukov	2.26,5	67
100 fjäril V. Nemshilov	1.00,0	66
200 fjäril V. Pachamov	2.16,4	67
100 ryggl. Grivennikov	1.01,0	69
200 rygg G. Davydov	2.14,3	68
200 medley V. Patryka	2.15,1	69
400 medley A. Dunaev	4.52,3	66
4×100 fritt Landslaget	3.47,9	69
4×100 medley Landslaget	4.13,3	68

FLICKOR 15—16 ÅR:

50 fritt A. Rudenko	28,2	66
100 fritt L. Grebetz	1.01,8	67
200 fritt N. Suchovtseva	2.17,7	69
400 fritt T. Sosnova	4.50,1	66
100 bröst I. Pozdnjakova	1.17,6	66
200 bröst I. Pozdnjakova	2.41,9	66
100 fjäril T. Devjatova	1.08,2	65
200 fjäril V. Tutaeva	2.34,7	69
100 rygg T. Lekveishvilli	1.08,2	69
200 rygg N. Michailova	2.30,6	65
200 medley L. Zacharova	2.32,4	67
400 medley I. Pozdnjakova	5.30,4	68
4×100 fritt Landslaget	4.19,0	69
4×100 medley Landslaget	4.44,1	67

50 METER

HERRAR:

100 fritt V. Bure	53,1	70
200 fritt L. Ilitjev	1.56,9	68
400 fritt S. Belitz-Geiman	4.11,0	67
800 fritt S. Belitz-Geiman	8.45,7	69
1500 fritt S. Belitz-Geiman	16.50,7	69
100 bröst N. Pankin	1.05,8	69
200 bröst N. Pankin	2.25,4	69
100 fjäril V. Nemsjilov	57,8	68
200 fjäril V. Marygin	2.08,3	69
100 rygg V. Mazanov	1.00,0	66
200 rygg V. Mazanov	2.11,8	66
200 medley V. Kravtjenko	2.13,0	70
400 medley A. Dunajev	4.45,3	68
4×100 fritt S. Belitz-Geiman, G. Kulikov, V. Mazanov, L. Ilitjev	3.34,2	68
4×100 medley I. Grivennikov, N. Pankin, V. Marygin	3.57,0	69
4×200 fritt V. Bure, S. Belitz-Geiman, A. Anarbaev, G. Kulikov	7.54,5	69

DAMER:

100 fritt L. Grebetz	1.01,8	67
200 fritt Lusnikova	2.16,0	70
400 fritt T. Sosnova	4.49,6	67
800 fritt T. Sosnova	10.02,0	67
1500 fritt I. Normativ	19.00,0	
100 bröst G. Prosumensjikova	1.15,4	68
200 bröst G. Prosumensjikova	2.40,8	66
100 fjäril T. Devjatova	1.06,8	67
200 fjäril T. Devjatova	2.28,8	68
100 rygg T. Lekveishvilli	1.08,2	69
200 rygg T. Saveljeva	2.29,8	68
200 medley L. Zacharova	2.30,1	69
400 medley L. Melenina	5.20,6	69
4×100 fritt L. Grebetz, A. Rudenko, N. Ustinova, T. Sosnova	4.10,2	68
4×100 medley L. Burbello, G. Prosumensjikova, T. Devjatova, A. Rudenko	4.35,7	67

POJKAR 15—16 ÅR:

50 fritt N. Baranov	25,7	65
100 fritt I. Grivennikov	54,8	69
200 fritt A. Samsonov	2.02,1	69
400 fritt A. Samsonov	4.19,3	69
1500 fritt V. Bure	17.19,7	67
100 bröst I. Mortjukov	1.08,9	67
200 bröst I. Mortjukov	2.29,2	67
100 fjäril V. Nemsjilov	1.01,0	66
200 fjäril V. Pachomov	2.16,4	67
100 rygg I. Grivennikov	1.01,0	69
200 rygg L. Dobroskokin	2.14,5	68
4×100 fritt A. Samsonov, S. Salijmulin, V. Giljarov, V. Pereds-tyj	3.47,9	69
4×200 fritt A. Samsonov, V. Matveev, V. Giljarov, V. Peredis-tyj	8.36,2	69
4×100 medley G. Davydov, V. Vasilenko, V. Partika, I. Grivennikov	4.13,3	68

FLICKOR 15—16 ÅR:

50 fritt A. Rudenko	28,2	66
100 fritt L. Grebetz	1.01,8	67
200 fritt N. Suchovtseva	2.17,7	69
400 fritt T. Sosnova	4.50,1	66
800 fritt I. Normativ	10.02,0	
1500 fritt I. Normativ	19.30,0	
100 bröst I. Pozdnjakova	1.17,6	66
200 bröst I. Pozdnjakova	2.41,9	66
100 fjäril L. Zacharova	1.08,2	67
200 fjäril V. Tutnaeva	2.34,7	69
100 rygg T. Lekveishvilli	1.08,2	69
200 rygg T. Lekveishvilli	2.31,9	69
200 medley L. Zacharova	2.32,4	67
400 medley L. Zacharova	5.31,5	67
4×100 fritt E. Bodrova, G. Iljina, T. Visjnjakova, N. Suchovtseva	4.19,0	69
4×100 medley E. Veber, I. Pozdnjakova, L. Kosjevnikova, L. Grebetz	4.44,1	69

MS BÄSTA KLUBB I SUM-HOPP

Vid Svenska Ungdomsmästerskapen i simhopp i Värnamo den 17—18 maj blev Malmö S bästa klubb med stor marginal. Trots "bara" en grenseger, genom överraskningen Göran Fridström i pojkar C, vann MS även alla tre klasserna och tog således alla fyra vandringspriserna med sig hem till Skåne.

Tävlingarna var av hög klass vilket tydligt framgår av poängen som vida överträffade tidigare resultat i så gott som samtliga klasser och grenar.

Särskilt glädjande är att vi kommer starkt på pojksidan i de yngre klasserna och de resultat som Christer Björklund, Ulf Ferm och Pär Berg visade bådar gott för framtiden.

Resultat:

KLASS A

Svikthopp 3 m pojkar

1. Manfred Magass -54 Kskg	267,65
2. Patrik Eriksson -53 SPIF	264,40
3. Göran Karlsson -53 MS	243,00

Svikthopp 3 m flickor

1. Ulrika Knape -55 S 02	280,55
2. Eva Johansson -55, Falköping	241,70
3. Gunilla Kutschbach -55 S 02	226,75

Höga hopp pojkar

1. Christer Björklund -56 Elfsb.	151,10
2. Patrik Eriksson -53 SPIF	136,20
3. Pär Berg -60 MS	132,30

Forts. sid. 29

GUNNAR FÖRSTÅS

Gunnar Larsson (förstås) är innesäsongens simmare hos oss. Debbie Meyer och John Kinsella vinterns två världseftor.

Detta tycker Simsports expertjury, en jury som gjort en svensk tio-i-topp-lista efter januari-maj-prestationerna.

Årets tio bästa fanns en gång hos Stockholms-Tidningen som decembersummering av den svenska idrotten. Vi har tänkt överta idén men ändrar så att vi gör två listor, en efter vårsäsongen, en efter simårets slut.

Att "amerikanske" Gunnar skulle toppa stod tidigt klart. Likaså var vi utan diskussion helt eniga om de åtta första namnen (dock inte inbördes ordningen) medan platserna nio och tio delvis blev en följd av poängtabellens berättelse om resultatens värde. Tre hoppare bland de tio speglar hopparnas starka position.

John Kinsella som Vårens man i världen var ett lika lätt val som Gunnar. Kinsella var kungen på USA-mästerskapen med titlar på 200, 500 och 1650 yards med resultat som 3.51,9 som passertid på 400 meter i sin 500-yardssimning och 15.35,9 på 1650 yards, cirka 20 sekunder under Mike Burtons historiska 16-minutersgenombrott i Bonn i fjol.

Debbie Meyer, ordentligt slagen av Karen Moras i Australien i början av året, var på nytt suveränen vid USA-mästerskapen. Första kvinnan i världen under 17 minuter på maratonsträckan (16.56,6).

... liksom John och Debbie

Vårens tio bästa är enligt Simsportjuryn:

1. **GUNNAR LARSSON, MS**
2. **ULRIKA KNAPE, S 02**
3. **TORD ANDERSSON, MS**
4. **HANS LJUNGBERG, Timrå**
5. **YVONNE BRAGE, Skövde**
6. **AGNETA HENRIKSSON, GKK**
7. **THOMAS JOHNSSON, Skövde**
8. **EVA WIKNER, Polisen**
9. **SVEN VON HOLST, SKK**
10. **ANITA ZARNOWIECKI, S 02**

Simsport rankar vårens 10 bästa



JOHN KINSELLA



DON GAMBRIL och GUNNAR LARSSON, ett par med rekord i sikte. Kan de möjligen hjälpas åt och ge oss medaljer i Barcelona!

Bara åtta trots bragd!

Diskussionen kring vårens 10 bästa gick så här:

Gunnar är självskriven. Hans meriter behöver inte ens dras. Räcker med att minnas sexnationers och rekordraset där.

Ulrika har demonstrerat lika mycket amerikaklass som Gunnar, i varje fall nästan, och haft medaljsnudd i en USA-tävling (tvåa ända fram till slutomgången). En stark EM-medaljkandidat och sådana har vi inte så många av.

Tord är kvar i europatoppen, en av åtminstone de sex bästa, räcker inte mot Ulrika i jämförelse (inte just nu) men betraktas i det egentligen omöjliga valet mellan simmare och hoppare som aningen starkare än Hasse Ljungberg. Hasse var poängmässigt störst i Linköpings-SM med sin medleytid men är ändå för tillfället inte mer än en finalist i Europa.

Yvonne Brage fick en fullträff i de öppna västtyska mästerskapen och för det får hon femteplatsen. En EM-finalist även hon, som det för stunden ser ut.

Agneta Henriksson pressade Ulrika i hopparnas vårmästerskap, gjorde det så rejält att det till slut bara blev en skillnad på sjuttio hundradels poäng. Är man så nära en etablerad storhet som mästarvana fröken Knape, då är man bra. Agneta bevisade det även i ryska Minsk i maj (femma) och fick därför gå före den simmarkvartett som avrundar listan.

Thomas SM-bröstsim var övertygande och högklassigt men tyvärr saknar han resultat under våren. Knäna krånglade och gjorde att det inte blev mer än en lagkappssimning i sexnationers. Trots det tycker vi han skall gå före sexnationssensationen Eva Wikner, som bragdsimmade i Bussum men som har ännu ett stycke kvar till den riktigt stora fjärilsklassen. I varje fall Västeuropa sladdar en smula i grenen, sedan dominanten Ada Kok försvann.

Med viss hjälp av poängtabellen skilde vi ett gäng mycket jämna simmare åt om platserna 9—10. Landslagskapten von Holst fick nionde platsen tack vare sin SM-simning på 800 fritt, resultatmässigt det bästa vi hade efter Hasse Ljungbergs medleysim.

Anita Zarnowiecki tog två SM-guld och har rekordsimmat på såväl 200 fritt som 200 medley, och det vägde tyngre än de meriter som bl. a. Peter Feil, Anders Bellbring och Monica Bergqvist samlat ihop under våren.

Kandidatlistan var lång nu, blir säkert än längre nästa gång (i varje fall hoppas vi det) varför då inte med någon stark polokandidat bland de "heta" namnen. Och hur länge får vi vänta på att få de första konstsimmarna med i diskussionen?

Och för att blicka mer framåt: kan det möjligen bli så att det behövs ett EM-guld för att bli Årets simmare i Sverige 1970?

SAHLIN & SVENSSON
ANLÄGGNINGSFIRMA
Alingsåsvägen 29 — SJÖMARKEN
Telefon kont. 547 32
Arne Sahlin bost. 571 06
TRÄDGÅRDSANLÄGGNINGAR

SÖDERBERGS
PLÅTSLAGERI
SVENLJUNGA
Telefon 119 63
ALLT I
PLÅTSLAGERIARBETEN

Tillverkning av yttertrikå i
Bomull, Ylle och Banlon för Damer och Herrar
Försäljning endast till grossister
A/B MARKS YLLEINDUSTRI
Telefon 480 26 — KINNA-ÖRBY

Ett besök på
STEENS KONDITORI
Lönar sig alltid
Dagligen läkra konditorivaror
Telefon 0325/711 48 — LIMMARED

Läckra bakverk - Gott kaffe - Goda smörgåsar
Intima och rymliga lokaler
ULLAS KONDITORI
SVENLJUNGA
Telefon 0325/119 10

KUNGSHALLEN
TROLLHÄTTAN
Kungsgatan 8—12
Telefon 357 50

LÄNGHEMS
SNICKERIFABRIK
Johansson o. Andersson
Telefon 0325/401 16
Specialité:
KÖKSINREDNINGAR "LÄNGHEMSINREDET"
Standardsnickerier finnes alltid i lager!
KVALITETSINREDNINGAR!

CARINAS
KONFEKTION
BJÖRKETORP
Telefon 0320/603 61
DAMKLÄNNINGAR
Åtager sig lönsömnad
Besök vår lagerförsäljning —
Det lönar sig!

RÖKVERK - KONFEKTYRER - LÄSKEDRYCKER
Dags- och Veckopress och för övrigt
allt som hör till en modern kiosk!
Välkommen till
ÖSTRA KIOSKEN
Brogatan 15 — Svenljunga
Telefon 103 76

SEXDREGA SYFABRIK
AHL & CO
SEXDREGA
Telefon 252 00
Spec.: Herr- & Gosspyjamas —
Undershorts — Dressinggown

"Så skulle jag vilja ha det"

Simsport har ställt frågan "Hur skulle du vilja ha det?" till några av våra mest aktuella aktiva i de olika grenarna. Sven von Holst och Lars Fjärrstad är de första som svarar och skissar en idealframtid.

von Holst:

— Simcentra är ett MÅSTE för att vi ska hänga med.

Fjärrstad:

— Om man betänker att inte ens alla allsvenska klubbar har utbildade tränare i en sport, som ur alla synvinklar kan betraktas som en av världens mest svåra och krävande, är det knappast att förundra sig över att utvecklingen stått stilla.

De två landslagsmännen har mycket på hjärtat, skjuter skarpt lite då och då och kommer oundvikligt in på det brännande ämnet PENGAR.

Det är två "diktatorer" som vill mycket.

Ge oss bättre tider!

"Även en resa på 1000 mil börjar med ett steg."

Svensk vattenpolos storhetstid slutade någon gång i början på 1950-talet. Efter de två EM-silvren i Monte Carlo och Wien samt femteplatsen i London-olympiaden har svenska poloframgångar varit relativt sällsynta. För närvarande skulle Sverige antagligen hamna på 8—10 plats på polons Tio i Topp-lista. Utan att vilja göra anspråk på fullständighet, tror jag att anledningarna till denna nedgång är lättförklarliga. Regeländringen 1952, som innebar en snabbare, rörligare och därmed en betydligt mer krävande vattenpolo, fordrade en helt annan syn på träning och tävlingsutbyte än den som kom till uttryck i pololedningens försök att möta den nya utvecklingen. För att hänga med i framför allt öststaternas propagandasatsning på idrotten, vilken även kom polon till del, krävdes framför allt två saker: nämligen tid och pengar.

Bristen på simhaller i landet hade medfört att tyngdpunkten i poloverksamheten i alltför hög grad hade koncentrerats till Stockholm. Detta fick både positiva och negativa konsekvenser. Landsortsklubbarna halkade efter i utvecklingen och den bredd och därmed topp, som föds i konkurrensen mellan många olika klubbar uteblev. (Svenska Mästare 1946—60: Hellas!!!) Följden blev att behovet av nya spelare, som kunde ta vid där de gamla slutade, inte kunde tillfredsställas på ett fullgott sätt.

Så var läget ända till för några år sedan. Många av de orsaker, som lade hinder i vägen för vattenpolons fortsatta utveckling har undanröjts. Bad finns, både inom- och utomhus, de ekonomiska förutsättningarna är om inte lysande så relativt gynnsamma och sist men inte minst, ungdom strömmar till baden i en utsträckning som aldrig förr. Det är alltså nu som något måste hända! I spetsen för denna nya satsning måste Svenska Simförbundet och dess Polokommitté gå. Endast hos dessa organ finns de administrativa och ekonomiska resurser, som krävs för att förmå de många nya uppväxande klubbarna att ta upp vattenpolo på programmet och de "gamla" klubbarna att intensifiera verksamheten.

Nu ska i sanningens namn sägas, att förberedelser i denna riktning har tagits av PK. Eftersom undertecknad till en viss del är engagerad i detta arbete, vill jag ta tillfället i akt att presentera de planer, som PK umgås med för att höja svensk polostandard.

I avsikt att undanröja några av de mest fundamentala bristerna på olika områden har PK börjat utarbeta ett kurspaket för instruktörer, ledare och polofunktionärer. Om man betänker, att inte ens alla allsvenska klubbar har utbildade tränare i en sport, som ur alla synvinklar kan betraktas som en av världens mest svåra och krävande, är det knappast att förundra sig över att utvecklingen stått stilla. Vidare skall landet uppdelas i olika regioner med en huvudort, dit PK skall kunna sammankalla polofolk av olika kategorier för kurser, träningsläger etc. För att stimulera juniorverksamheten kommer flera tävlingstillfällen att skapas. Turneringar inom och mellan regioner planeras. Målet är att kunna få med Sverige i det internationella utbytet även på pojklags- och juniorsidan.

För att dessa ambitiösa planer skall upphöra att vara just **planer,** måste verksamheten målinriktas i stort och i detalj, en tidtabell utarbetas för dessa målsättningars förverkligande samt åstadkommas en ordentlig uppföljning av arbetet så att de resultat, som redovisas motsvarar uppställda krav.

Jag nämnde i inledningen, att framför allt tid och pengar utgjorde begränsan-

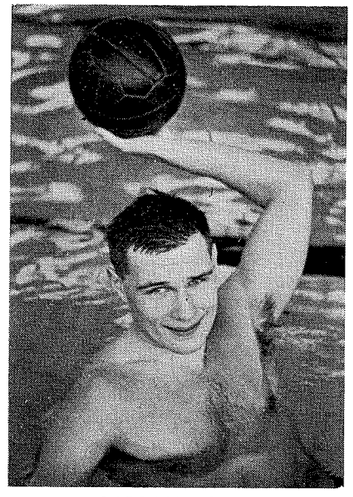

LARS FJÄRRSTAD

AB HOLMA
MATTFABRIK

SKENE
Telefon 0320/472 50 växel

Specialité:
YLLE- & NÖTHÅRSMATTOR

SKENE EL-AFFÄR

SKENE

Platsens äldsta företag inom branschen
Vänd Eder med förtroende till oss

Telefon 0320/401 33, 301 13

Stationskiosken
Hultafors

Sven Pettersson

Telefon 951 44 — Bostad 851 17

Är en lämplig inköpskälla när det gäller

Tidningar, Böcker, Vykort,

Frukt, Choklad, Konfektyrer och

Tobaksvaror

Alltid färska, fina varor

Cykelcentralen

R. Karnevi

Tunhemsvägen 8

TROLLHÄTTAN

Telefon 0520/111 01

Cyklar — Mopeder — Gräsklippare

Sportartiklar — Utombordsmotorer

Tillbehör

Låga priser och god service

Allt för Simsporten!

När det rör sig om BENSIN,
om OLJOR och om SERVICE på din Bil

Åk till

GDG Service AB

TROLLHÄTTAN — VÄNERSBORG
LILLA EDET — KUNGÄLV

Ät gott —
Ät billigt på

RESTAURANG
SAVOY

Kungsgatan 38
TROLLHÄTTAN
Telefon 0520/100 43

de faktorer för polons utveckling. Detta äger även idag sin giltighet. För att nå den nivå på vilken polo spelas i t. ex. Jugoslavien, Sovjet eller Ungern fordras träning varje dag, under högsäsong säkert två gånger om dagen. Många skakar bekymmersamt på huvudet åt denna utveckling och frågar sig om det bör vara vår målsättning att ta upp kampen med dessa proffs. Jag anser det. Landslaget har vid ett par tillfällen (tyvärr i skymundan) visat att det går även med nuvarande träningskvantitet att rubba "jättarna". Man blir onekligen nyfiken på vad som skulle kunna åstadkommas med en mer ändamålsenlig satsning.

Jag vill i korthet peka på några åtgärder, förutom den nämnda planeringen, som borde kunna och måste vidtas för att förbättra klimatet för polospelarnas verksamhet. Viss ersättning för förlorad arbetsförtjänst måste utgå till förvärvsarbetande och försörjningspliktiga landslagsspelare. Landslagsuppdragen tar mer och mer tid i anspråk. Nu utgår 10:— per dag i fickpengar vid utlandsresor. Kommentarer bör vara överflödiga. Äntligen tycks de regler, som har framkallat denna politik vara på väg att avskaffas, varför man bör kunna hoppas på att en ändring kommer till stånd.

En annan åtgärd, hur begränsad den än kan tyckas vara, men som skulle få oanat positiva följder, vore en rättvisare uppdelning av träningstiderna i baden under vinterhalvåret. (Gäller väl framför allt Stockholm.) Skulle vi liksom simmarna ha möjlighet att träna direkt efter skolan eller arbetet, om så bara under två dagar i veckan, skulle situationen vara en helt annan.

En kommentar, som ofta fälls av utomstående, då man diskuterar vattenpolo är: "Man ser ju aldrig något i tidningarna. Vad är vattenpolo egentligen?". Denna allmänhetens och massmedias okunnighet resp. bristande intresse för polo har mycket enkla orsaker. Den ofta dåliga spelkvaliteten (undantag finns naturligtvis) lockar ingen publik. Ingen har intresse av att se SKK slå t. ex. S 02 med 12—2. Inte ens SKK-supporters. Enda botemedlet mot den anonymitet, som för närvarande omger vattenpolon, är ett hårt arbete för att höja den **genomsnittliga** spelstandarden både på klubb- och landslagsnivå. Det har visat sig vid flera tillfällen, att publiken visat vattenpolon stor uppskattning, när den fått möjligheter att bekanta sig med sporten, t. ex. vid Sexnationers i Västerås eller Treländersturneringen i Göteborg i april.

Lars Fjärrstad



Vi måste få centraler

En rolig uppgift detta att få skissa en idealtillvaro för en simmare. Jag skall dock göra det summariskt — för utrymmets skull — och försöka vara så realistisk som möjligt. En drömtillvaro finns väl annars hos de flesta.

Ungdomssimningen i Sverige ligger tämligen bra till. En klar fördel vore naturligtvis om det på skolschemat fanns plats för simningen som en obligatorisk gren. Försöksverksamhet har på vissa håll redan förekommit och resultaten har varit goda. Naturligtvis!

Om det i större skala gick att få igenom ett större samarbete med skolorna skulle det vara än lättare vaska fram de talanger vi måste ha för att på nytt bli en absolut toppnation.

Apropå skolan så uppstår inte de verkliga problemen förrän man kommer upp i övre mellanstadiet eller på gymnasienivå. En del har det givetvis bättre förspänt än andra. Det finns tyvärr många simmare som med allt mer pressande studier får stora bekymmer med resor som tynger och slukar tid. Jag vet av egen erfarenhet hur svårt det är att ha åktider på över en timma för att komma till badet. Denna långa tid gör att antingen träningen eller läxorna kommer i kläm, oftast båda.

Det har ganska länge talats om att bilda simcentra i olika delar av Sverige. Enligt min mening skulle man då försöka gå efter amerikanskt mönster. USA har sedan länge haft dessa centraler. Östtyskland, Ungern och Sovjet arbetar efter liknande principer, Västtyskland och Frankrike har nyligen börjat med samma system. Man skulle då samordna så att hem, skola och bassäng låg mycket nära varandra. Ta

HEDEBRANDS EFTR.

Kjell Öhrfeldt

Olof Gransgatan 18

TROLLHÄTTAN

Telefon 0520/162 70

Välsorterad Allivsbutik

KONSUM RESTAURANGEN

Polhemsgatan 6

TROLLHÄTTAN

Telefon 0520/128 20

God mat i trevlig miljö

SVENSSON & BÖRJESSON

FÄRG- och TAPETAFFÄR

Telefon 112 17 — Garvaregatan 24

TROLLHÄTTAN

Tapeter — Fernissor — Färger

Lotura och Savona tapeter

KUNGS-KIOSKEN

Carl-Erik Johansson

Järnvägsgatan 15 — TROLLHÄTTAN

Telefon 358 25

Frukt — Konfektyrer — Tidningar

Tobak — Tips

Varm Korv — Kyckling

Grillade rätter m. m.

MÖNHAGES DRYCKSERVICE

Marknadsplatsen — Telefon 0321/116 02

ULRICEHAMN

Öppet Tisd.—Torsd. 11.00—18.00

Fred. 11.00—19.00

Lörd. 09.00—14.00

Månd. stängt

HÄMTA SJÄLV DET TJÄNAR NI PÅ!!

HILDING GÖTHES PLÅTSLAGERI

Slättbergsvägen 51

TROLLHÄTTAN

Telefon 137 02

Rekommenderas

Välkomna till trivsamma

Salong Palm

i centrum av TVÅ STÄDER

Trollhättan: Sparbankshuset

Telefon 185 00, 165 00

Vänersborg: Kungsgatan 6

Telefon 181 85, 181 86

BETALD ANNONSPLATS

t. ex. en skola, motsvarande ett amerikanskt college, där de bästa simmarna fick möjlighet bedriva studier under normala skolförhållanden. Motsvarande skulle även införas för högskolestuderande. Förutsättningen är naturligtvis att det finns ordentligt träningsutrymme och god tillgång på utbildad tränarkraft.

Man skulle på det här sättet kunna utnyttja all den tid som annars går åt till långa och tröttsamma resor till och från bassängen. Till detta den viktigaste aspekten på det hela: i och med att de allra bästa simmarna samlas på några få platser skulle träningseffekten bli oändligt mycket högre. Det är absolut nödvändigt att skapa den hårda konkurrens, som finns på tävlingar, redan på träningen.

Ett steg i rätt riktning är de mycket värdefulla sammandragningar, som vi haft tillgång till sedan i december. Men det räcker inte med att få konkurrens vid några enstaka tillfällen per år utan inte? En skicklig tränare behövs givetvis för sommarsatsningen.

Alla simmare studerar ju inte utan en del arbetar på heltid. För dessa uppstår då och då ekonomiska betänkligheter. Det blir dyrt välja simningen. Då sporten inte har möjlighet ge bidrag för förlorad arbetsförtjänst (simningens amatörlagar säger nej), vore det önskvärt om det gick att ordna någon form av kompensation. För något år sedan skulle en supporterklubb startas men dessvärre blev det ingen verklighet av den fina idén. Vi aktiva beklagar det, ty för oss hade det ju varit mycket värdefullt med det stöd som tänkts (traktamenten vid vissa resor och läger, stipendier o. likn.). Varför inte försöka igen? Vi aktiva behöver det stödet. Vi simmar inte för pengar men utan pengar kommer man trots allt ingenstans.

En sak som jag tycker är tråkig är att de stora hösttävlingarna försvunnit. Utesäsongen tar bara slut utan att man utnyttjar den oftast fina augustiformen

Landskampsdags igen

den skall helst finnas på varje träningspass. Man skulle få strida hårt även om sin träningsplats. Mottot "Get going or get out", som Peter Feil, Ingvar Eriksson, Gunnar Larsson, Hasse Ljungberg och en del andra fått lära sig är ju ett bra exempel på hur man har det på träningen i USA.

Naturligtvis är en sådan här satsning förknippad med en hel del kostnader. Tycker att man skulle kunna lösa en del av problemet genom att dela ut stipendier till de som sköter både studierna och träningen. Simcentralerna är helt enkelt ett **måste** för vår simning. Eftersom vi inte har råd vänta på att tiden skall arbeta för oss hoppas jag innerligt att de är en verklighet inom något år. Det får inte ta fem—tio år till.

För oss grabbar är militärtjänstgöringen ett stort problem. Inryckningen sker oftast i bästa simmaråldern. Här skulle jag gärna vilja ha det så att man rycker in som vanligt och gör den utsatta tiden men får full träningsfrihet under de viktiga sommarmånaderna. För att sedan under fyra vintermånader satsa mycket effektivt på den militära utbildningen. Kanske för mycket en dröm, men så omöjligt vore det väl till tävlingar, som skulle kunna ge fin PR. Rekord brukar ju höra till evenemang som ligger längre fram på säsongen.

Jag tänker i första hand på de landskamper, som strukits från programmet. De är roliga och givande, betyder mycket för oss. Och jag inbillar mig att de betyder åtskilligt även för simningen i stort. En seger mot ett bra land ger fin reklam. Förstår svårigheten med de höga kostnader det blir i samband med landskampssatsningar men tycker ändå det vore ett sätt att skapa intresse igen och få tillbaka en del av publiken. Det är nu hopplöst tävla som oftast inför tomma läktare. Vi måste göra något av våra tävlingar för att få publiken tillbaka. Landskamperna vore en möjlighet, tror jag.

Mer färg över simningen, drömmer väl alla om. Hur man ska få det får vi väl var och en på olika håll försöka fundera ut. Det är mycket som måste göras, som vi måste hjälpas åt med.

Det finns många MÅSTE som måste bli verklighet, innan vi blir riktigt bra igen.

Sven von Holst

Fassnacht svarar:

DET SKA BLI 21 KM

"Fallet" Hans Fassnacht har nu även behandlats av Fassnacht själv. I västtyska "Die Welt" försvarar Fassnacht i en intervju sin amerikanske tränare Don Gambril och säger.

— Han har inte drivit mej för hårt. Han har mitt fulla förtroende.

Gerhard Hetz, som inte varit någon beundrare av Fassnacht, som i sin tur inte heller haft något vänligt att säga om sin landsman, får i förbifarten veta att han är rena småhandlaren jämförd med de amerikanska tränarna.

Och så kommer Fassnacht med sitt definitiva svar på hårdträningen:

— Mina 16—18 km om dan ska bli 21.

21 km..., tjugoen...!!! Blir det tid över för annat landliv än sömn!

Bil AB Eric Källman

Bilprovarevägen, Trollhättan (vid Svensk Bilprovning)

Telefon 371 30 — 371 31

Auktoriserad återförsäljare för BMW-personbilar

HANOMAG LASTVAGNAR

Generalagent för Sverige: Hedströms Motor-AB, Uppsala

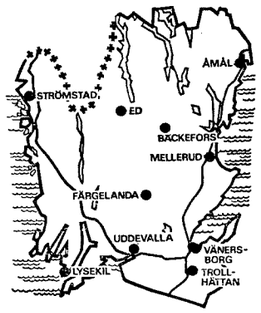

När det gäller schaktningsarbete

inom detta område

RING 0520/362 62

Tre-Stads Gräv- & Traktorcentral

— Ett företag med resurser —

Lilla Edets Begravningsbyrå

Telefon Lilla Edet 0520/501 39, 500 31

Upphärads Begravningsbyrå

Telefon Upphärad 0520/410 16

Vid dödsfall ombesörjes allt
Värdigt, kunnigt och ansvarsfullt
Egna begravningsbilar och kransbilar
Försäljning av Gravvårdar
Bouppteckning och arvsskiften ombesörjes

VERAMAGASINET

Edsgatan 6 — VÄNERSBORG

Telefon 102 72

UDDEVALLA — Telefon 0522/198 14

Den rätta inköpskällan i

GARDINER — MANUFAKTUR

DAMKONFEKTION

Följ modets växlingar i en

MODELLHATT

från

MODE LA-REINE

Drottninggatan 21 — Telefon 162 30

TROLLHÄTTAN

WERNER JOHNSSON

Byggnadstekniska kontor

Telefon 101 80 — Enekullsgatan 20

BENGTSFORS

RITNINGAR

ARBETSBESKRIVNINGAR

BYGGNADSKONTROLL

Vi är sent ute med en stor norrbegivenhet, Kalottkampen. Men det heter ju bättre sent än aldrig och därför bjuder vi mitt i sommaren på denna lite vintriga rapport från en tävling, som verkligen belyser problemen med utbyten längst upp i detta utsträckta Norden.

220 bussmil blev det för norrbottningarna i år, tvåhundratjugomil med det mesta över den ödsliga finska lappmarken. Norska Kirkenes ända uppe vid Ishavet var värdstad (se bilden härintill).

Nordsvenskarna, hopplöst sist i årets match, fick vara med om ovanliga strapatser med en buss, som frös. Men allt löstes så småningom i en finsk guldvaskarby, skriver ÅKE KARLSSON i sin rapport.

Räddade i guldvaskarby

I mitten på april gav sig Norrbottens distriktslag ut på sin längsta resa hittills. Det gällde kalottkampen Nordfinland—Nordnorge—Nordsverige (Norrbotten), som skulle genomföras i Kirkenes (Nordnorges ledande simcentrum) uppe vid Norra Ishavet någon mil från ryska gränsen. Färden företogs med buss (220 mil ToR) Luleå—Boden—Jokkmokk—Gällivare—Pajala—Sodankylä—Ivalo—Utsjoki—Kirkenes tvärs över de ödsliga områdena i finska Lappland.

Vi startade tidigt i gråväder med snöfall men ju längre mot norr vi kom desto soligare och skönare blev det. En välbehövlig lunch intogs i Pajala varefter färden fortsatte till Sodankylä för kaffepaus. Här lär finnas en jägarbataljon med en idrottspluton och platsen har även Finlands nordligaste simhall.

Övernattning i Ivalo, som är skol- och affärscentrum i denna delen av finska Lappland. På vägen till etappmålet hade vi fått njuta av solnedgången, då vägen passerar högt upp på berget Kaunispää.

Det blev ett kylslaget uppvaknande på lördagen. Nattemperaturen hade varit —20 grader. Bussens värmesystem hade frusit och där satt vi huttrande. När vi efter några mil kom till guldvaskarorten Inari vid Enare träsk var ett upptiningsförsök av nöden. Stämningen i truppen var vid det här laget under noll. Både bussen och vi tinades så småningom upp och stämningen steg i takt med temperaturen. Vi hade dock över 30 besvärliga mil kvar till målet. Tack vare en skicklig bussförare (han klarade ett mycket svårt kollisionstillbud) kom vi dock fram om än i lite tidsnöd. Vi hann lagom få lite mat, kort vila och sedan insimning.

Tävlingarna gick i en 25 m simhall med fyra banor, vilken skänkts till staden av gruvbolaget A/S Sydvaranger. Ett bevis på hur en industris intresse för idrotten givit resultat. Kirkenes Svömmeklubb är idag en av Norges starkaste simklubbar.

Då vi genom generationsväxling samt återbud ej kunde ställa upp med på långt när så starkt lag som 1969, räknade vi med att få det svårt att hävda oss i årets kamp. Våra farhågor besannades.

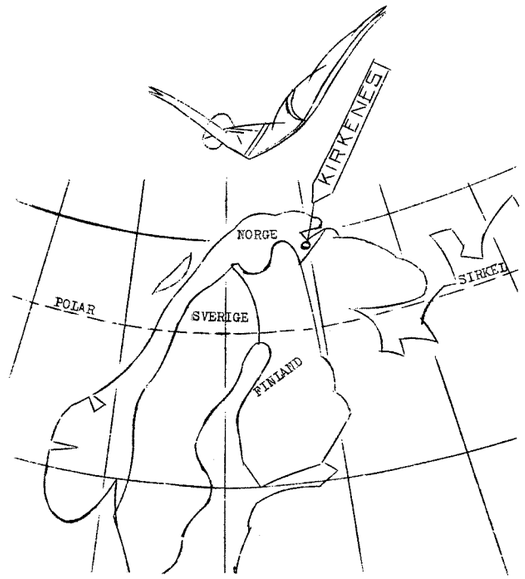

Flera av simmarna kunde ej ge sig själva rättvisa p. g. a. en i truppen grasserande maginfektion. Detta hade emellertid inte något med kampens utgång att göra. Segersiffrorna blev klara:

Nordnorge 126,5 — Nordfinland 106,5 — Nordsverige 79.

Vi gratulerar Nordnorge till de fina framsteg, som är resultatet av en målmedveten satsning. Det är också glädjande att kanske svensk simning har någon del i resultaten. Gunnar Celius (Nordnorges och Kirkenes tränare) har nämligen genomgått Svenska Simförbundets 1. klasskurs på Bosön 1969. Utbildningsvilliga tränare och träningsvilliga simmare ger resultat.

Priserna för bästa kvinnliga och manliga prestation i resp. lag gick till:

Damer: Grethe Mathisen, N, Kaisa Hiltunen, F, Ingrid Engman, S.

Herrar: Yngve Astrup, N, Raimo Pasanen, F, Bo-Lennart Lundström, S.

Varför blev resultaten så nedslående för Nordsveriges del!

Förra året tog vi 151 p (1:a dagen 68) och i år 79 p (1:a dagen 45)

a) Vi kunde ej ställa upp ordinarie p. g. a. återbud.

b) Den långa resan tog rätt hårt på simmarna.

c) Vi har inte klarat generationsväxlingen. Av årets sexton deltagande simmare var det endast kvar fem se-
Samma dag som Moras satte Debbie Meyer på plats dan i fjol.

d) Den nordnorska frammarschen.

e) Nordfinland har hållit sig relativt jämnt trots skador på nyckelmän.

f) Sist men inte minst kan konstateras att våra unga talanger som är på väg upp i elitskiktet inte tränar tillräckligt (kvantitativt och kvalitativt).

På vägen hem var simmarna överens om att det måste satsas häradre. Vår förhoppning är nu att tränarna stödjer och hjälper våra simmare i deras satsning på framgång.

VÄSTFRAKT

EKON. FÖRENING

KORSBYN, 660 11 Billingsfors
Telefon 0531/307 30

Transporter av alla slag
Försäljer Sand — Grus — Singel

FRÄNDEFORS BIL- & TRAKTORSERVICE

Bengt Johansson
Telefon 0521/402 35
FRÄNDEFORS

Utför Bil- & Traktorreparationer
Reservdelar — Tillbehör
Lastning och Planeringsarbeten
utföres med hjullastare!!

HEMSPARLÅN

kan ge Dig möjlighet
att lösa bostadsproblemet
genom ett eget hus. Spar
regelbundet en tid så kan
Du få låna upp till 90 procent
av köpeskillingen mot säkerhet
i huset.

Tala med

HANDELSBANKEN

PHILIPSONS HAR BILEN FÖR ER

Audi

DET NYA NAMNET
ATT RÄKNA MED
I MELLANKLASSEN

MERCEDES DIESEL

räkna med LÅG driftskostnad

— SIMCA 1100 —
"Bilen för begåvat folk"
Nu även NSU på vårt program!!

Philipson i Vänersborg Bil AB

Telefon Vänersborg 0521/120 60
Trollhättan 0520/180 50
Åmål 0532/132 10

STRANDBERGS RADIOSERVICE

MELLERUD
Telefon 101 50 — Bost. telefon 310 25

Radio & TV av ledande märken
Fullständig service
Spec.: Bandspelare och
transistorapparater

A. LÖKEBERGS BILLACKERING

Gärdserud — Telefon 113 66
MELLERUD

KAROSSERIARBETEN
BILLACKERING

SUM-SIM från Malmö till Gällivare

Efter rundfrågan i samtliga distrikt och med utgångspunkt från erhållna svar har Svenska Simförbundet nominerat arrangörer för årets regionsmästerskap i SUM-SIM.

Tävlingarna kommer att hållas 3—4 oktober med Riksfinalen 24—25 oktober i Gävle.

Vi ber att arrangörsklubbarna omgående insänder till förbundet uppgift om tävlingsplatsen (simhallens namn och adress) samt övriga data: arrangerande klubbs adress, postgiro, telefon till bostad resp. arbetsplats för kontaktmannen.

Region I: Gällivare
Norrbotten.
II: Kramfors
Västerbotten, Ångermanland, Jämtland/Härjedalen, Medelpad, Hälsingland.
III: Uppsala
Dalarna, Gästrikland, Uppland.
IV: Stockholm
Stockholm, Gotland.
V: Skärblacka
Södermanland, Östergötland.
VI: Västerås
Värmland, Västmanland, Närke.
VII: Alingsås
Göteborg, Halland, Västergötland, Bohuslän-Dal.
VIII: Ronneby
Småland, Blekinge.
IX: Malmö
Skåne.

Sumhopp, forts. fr. sid. 17

Höga hopp flickor

1. Ulrika Knape -55 S 02	135,25
2. Inger Karlsson -56 MS	106,30
3. Hana Neumann -55 MS	104,10

KLASS B

Svikthopp 1 m pojkar

1. Ulf Ferm -58 Falköping	218,95
2. Bo Sjögren -55 JSLS	212,40
3. Christer Björklund -56 Elfsb.	209,75

Svikthopp 1 m flickor

1. Margareta Henrikson -55 GKK	191,35
2. Hana Neumann -55 MS	184,70
3. Annika Olofsson -55 JSLS	178,35

KLASS C

Svikthopp 1 m pojkar

1. Göran Fridström -57 MS	144,45
2. Fredrik Melin -58 SPIF	133,50
3. Lars Erhage -58 Karlskoga	111,50

Svikthopp 1 m flickor

1. Susanne Wetteskog -58 GKK	124,10
2. Lisbeth Bertelius -57 MS	123,65
3. Gabriella Assmundson -58 SPIF	119,20

NY-HET för 25 öre



Vi håller på att piffa upp oss. Vi får en gemensam telefonväxel med Simfrämjandet. Vi ska snygga upp kanslilokalerna, och vi vill försöka hänga med i utvecklingen även på andra områden. Som detta med affischer. Vi håller på och tittar över både det ena och det andra. Ett är gjort. Vi är klara med en ny märkesaffisch. Den finns i två utföranden och i två storlekar, A 3 och A 4. Det är en färgglad nyhet och den kan ni få för 25 öre. Från och med nu.



SVEN-ERIKS BIL AB

GM

Telefon 0521/303 44
BRÅLANDA

Aukt. GM-återförsäljare

På vårt BILTORG
kan Ni välja bland ett stort antal
bra beg. bilar

Telefon Verkstad 301 19

TEXTILFABRIKEN
WAJO AB

ÖVERLIDA

Telefon 0325/321 29

Tillverkning av
Yttertrikå i acryl och bomull

AUTO-MAN
E. Eriksson
LÖDÖSE — Telefon 0520/605 49
Fullständig bilverkstad, även karosseriarbeten

ATI A/B
(f. d. Arnes Textilindustri)
GÄLLSTAD
Telefon 0321/701 21
Tillverkning av Sport- & Modetrikå

BROR CARLSSONS KIOSK
Storgatan 46 — HERRLJUNGA
Telefon 0513/101 66
Fullständigt kiosksortiment

När det gäller Billackering, Polering,
Rostskyddsbehandling, Vaxning — tala med
LUNDBLADS BILLACKERING
Tenggrenstorp
Telefon 195 50 — Bostad 118 68
462 00 VÄNERSBORG

AB VARGÖNS MEK. VERKSTAD
VARGÖN
Telefon 0521/202 33, 204 10
Maskiner och Apparater för
Pappers- och Cellulosaindustrin

LASSES MUSIK
Storgatan 3 — MELLERUD
Telefon 117 56
Alla slag av
Musikinstrument — Grammofonskivor

AB Stig Eriksson Sömnadsindustri
Box 10 — HID
Telefon 0325/300 56, 303 24
Filial: Uddebo Telefon 0325/271 83
Tillverkning av:
Klänningar, Kjolar och Barnkläder

SVENS KONDITORI
FÄRGELANDA
Telefon 0528/102 43
Gott kaffe — Läckra bakverk — Goda smörgåsar

AB GUNEGO
TEXTILINDUSTRI

LJUNG — Telefon 0513/501 20

Filialfabrik:
HERRLJUNGA — Telefon 0513/115 60
AMBJÖRNARP — Telefon 0325/601 13

BETALD
ANNONSPLATS

KONSTSIM på schemat

Under en månad har de två skickliga konstsiminstruktriserna Margo Mc Grath och Carol Redmond från San Francisco Merionettes Synchronized Swim Club besökt Sverige och varit lärare på grundkurser för instruktörer i Stockholm, Gällivare, Olofström och Göteborg samt på en påbyggnadskurs I i Örebro. Sammanlagt 85 elever har deltagit i kurserna.

Hemligheten till amerikanskornas stora överlägsenhet gentemot oss här i Europa avslöjades under dessa kurser och kan sammanfattas i följande punkter:

— stort urval,
— flickorna börjar i 8—9-årsåldern direkt med konstsim i stället för med snabbsimning,
— större tillgång till träningstider, bassänger och utbildade instruktörer,
— vissa universitet har konstsim på sitt schema för idrott,
— noggrant utarbetade metoder för att lära ut grunderna i konstsim, speciellt skovling,
— tillgång till undervattenshögtalare under träning genom vilken instruktören direkt kan korrigera eleverna i vattnet såväl under figurträning som vid inlärning av musiksimning.

Kurserna har varit mycket givande och våra instruktörer kommer att ge våra aktiva en amerikansk touche i det fortsatta träningsarbetet, som vi hoppas skall ge utdelning redan vid höstens nationella och internationella tävlingar.

Följande har deltagit i kurserna:

STOCKHOLM:
SPIF: Jill Westermark,
NEPTUN: Inger Bengtsson, Marianne Bengtsson, Annika Lindh, Annika Skjöldevald, Agneta Stråhle, Caijsa-Lena Göransson, Carina Rundquist, Sonja Adolfsson, Eva Domeij.

ÖREBRO:
GeMa: Monica Strömbäck, Monica Oja,
Karlslunds IF: Lotta Clavell, Märit Lindberg,
LASS: Inger Lindholm,
NSK: Anna-Karin Alvén, Eva Björklund,
NEPTUN: Inger Bengtsson, Marianne Bengtsson, Annika Lindh, Annika Skjöldevald, Caijsa-Lena Göransson, Agneta Stråhle,
S 02: Marie Cervin, Anette Winberg, Berit Lönn,
ÖSS: Harriet De Giorgio, Marie Larsén.

GÄLLIVARE:
GeMa: Anne Granberg, Eva Jansson, Kerstin Berglund, Åsa Eriksson, Anita Björklund, Ann-Christine Grennefors, Inger Lindfors, Anitha Mattsson, Monica Oja, Monica Strömbäck, Anne-Marie Mosesson, Eva Frykholm, Marie Josefsson, Birgitta Larsson.

OLOFSTRÖM:
Nässjö SLS: Christina Sandin, Ewa Strömberg,
Olofström: Gunnel Adolfsson, Meg Pettersson, Ulla Danielsson, Eva Håkansson,
Sölvesborg: Birgitta Nilsson,
Kallinge: Sofi Isaksson, Christina Folkesson,
Karlskrona SS: Ann-Christin Mattisson.

GÖTEBORG:
S 02: Marie Cervin, Margareta Andersson, Anette Winberg, Berit Lönn, Anne Purra, Margit Wahlgren, Christina Wahlgren, Ragnhild Blomberg, Barbro Johansson, Anita Odell, Berit Parklind, Birgitta Sandell,
GKK: Irene Johansson, Kerstin Werner, Ann-Marie Persson, Eva Granquist, Katarina Landerstedt,
GDKK: Barbro Hörnlund,
KSS: Christina Åberg, Irén Karlsson, Ineke Koch,
Skäret: Brita Nilsson, Britt Börjesson, Ing-Mari Martinsson, Gunnel Dahlström.

Kursledare har varit Set Hjärpe och Åke Livbom med Harriet De Giorgio, Inger Lindholm, Marianne Bengtsson, Palle Cardell och L. Hallström som biträdande kursledare.

USA hjälper

Det blir allt fler europeer som jagar en EM-form i amerikanska bassänger. Frankrike har under våren gjort sin årliga USA-satsning med sexton utsända simmare förutom de tidigare installerade stjärnorna Alain Mosconi och Michel Rousseau.

Fransmännen har valt vägen via Amerika för nya "stall" såväl 1966 inför Utrecht som -68 före Mexiko. Mosconi och Rousseau är toppmän som tändes efter amerikatripper.

De sexton som åkte över 30 april och kom tillbaka 25:e maj är: Herrar: Menu, Letast, Hermitte, Maizonnasse, Baehr, Bouvier, Monzat, Abdoun, Prevost. Damer: Heitz, Castiau, Salembier, Pelé, Cartier, Anewy, Hanner (lillasyster till förra landslagsflickan Simone H.). Två tränare (Meslier, Font Romeu, och Mouren, Nya Caledonien) plus två läkare följer med.

Men även Sverige har i sommar mycket folk på plats i simmarlandet nr 1. Hasse Ljungberg åker visserligen hem och tränar, men planet västerut tas i stället av malmöflickorna Gunilla Jonsson och Karin Odgaard (åkte ut 1 juni och kommer tillbaka med Gunnar Larsson från Long Beach 1 augusti).

Göteborg gör också en amerikasatsning (24/6—22/7). I år är det det lokala Simförbundet som ligger bakom resan. Uttagna: Glen Bengtsson, Bengt Gingsjö, Jan Gustavsson, Tommy Palstam, Björn Wahlgren, S 02, Göran Eriksson, GKK, Kerstin Moberg, Gunilla Magnusson, Najaden, Eva Andersson, Kungälv. Kerstin Pettersson och Bernt Nilsson åker med som tränare. Ett av målen är Santa Clara-tävlingarna i juli. Det andra Peter Dalands träning i Los Angeles.

Peter fortsätter med andra ord sin utomamerikanska verksamhet. Den franska truppen var också hos honom.

Älvsimning

Älvsimning i Sollefteå söndagen den 19 juli 1970, kl. 14.00.

Herrklass 2.500 meter.
Damklass 1.200 meter.
Turistklass herrar och damer 1.200 meter.

Lagtävling tremanna, de tre främsta i resp. klubb. Både herr- och damklass. Älvsimsplakett till alla som fullföljer.

Separat inbjudan på begäran. Förfrågan och anmälningar till
Sollefteå Allmänna Simsällskap
Badhuset
881 00 Sollefteå
Tel. 0620/136 74 Olows eller Hellman.

MOTORCITY

Bil — Båt — Mc — Tillbehör

Dykmaterial — Golf — Vattenskidor

Residensgatan 15 — VÄNERSBORG — Telefon 0521/191 40

Alpin Ski Shop — En gros

K.-E. OHLSSONS ÅKERI AB

Telefon 0531/114 80

Bostad 109 80

BENGTSFORS

AB HERRLJUNGA MÖBELFABRIK

Telefon 0513/110 55

524 00 HERRLJUNGA

TRANSPORTÖR FÖR

ASG

BÄDDMÖBLER —

Kvalitet som bäddar för trivsel

Gustavsfors Varv & Mek. Verkstad

GUSTAVSFORS — Telefon 0531/201 10

Tillverkar: Roddbåtar och Motorbåtar i stålplåt

Fartygskonstruktioner — Reparationer av fartyg samt

målning — Oljecisterner — Balkkonstruktioner —

Traktorsläpvagnar m. m.

SIMSPORTS RESULTATBÖRS

FÖRKORTNINGAR: VR = världsrekord, ER = europarekord, LR = landsrekord, SR = svenskt rekord, NoR = nordiskt rekord, DR = distriktsrekord, BR = banrekord, GB = Storbritannien, Ö-ty = Östtyskland, V-ty = Västtyskland.

MÄSTERSKAP

NYA ZEELAND

Dunedin (50 m). Herrar: 100 fr: Michael Borrie 55,6 (LR). 200 fr: Borrie 2.01,8 (LR). 400 fr: Alan Kindred 4.26,5. Mark Treffer 4.29,6. 800 fr: Kindred 9.08,7. Treffer 9.10,4. 1500 fr: Treffer 17.24,5 (LR). Kindred 17.29,4. 100 fj: Campbell 1.00,8. 100—200 br: Graham 1.14,3 — 2.42,9. Barnett Bond vann 100 ry: på 1.05,4. 200 ry: 2.19,5 (LR). 200 medley: 2.22,9 (LR. 400 medley: 5.05,7. Damer: 100 fr: Felicitf Crawford 1.03,1 (LR). 200 fr: Judith Wright 2.17,9 (LR. 400 fr: 4.53,0 (LR). 800 fr: 9.55,1 (LR). Susan Hunter 200 medley 2.38,4, 400 medley 5.34,0.

KIRKENES

10/4 (25 m). Kalottkampen. **Herrar:** 100 fritt: Astrup, N, 58,3, Pasanen, F, 58,5, Hans Pettersson, S, 58,7, R. Jonsson, S, 59,0. 200 rygg: Bo-Lennart Lundström, S, 2.29,0, Kolsum, N, 2.29,2, 5) U. Jakobsson, S, 2.34,6. 200 medley: Pasanen 2.26,5, 5) R. Jonsson, S, 2.33,5, 6) Jakobson 2.40,2. 4×200: Finland 8.51,5, Norge 8.58,8, Sverige 8.59,7. 200 bröst: Wislöff, N, 2.46,8, R. Jonsson 2.47,8, S-B Åman 3.01,2. 200 fjäril: Haataja, F, 2.30,9, 4) Göran Johansson 2.46,4, 5) Ronny Bäckström 2.54,7. 400 fritt: Astrup 4.34,1, Pasanen 4.35,4, 4) Rickard Carlsson 4.53,9, 6) Bo-Lennart Lundström 5.07,5. 4×100 medley: Norge 4.31,1, Finland 4.34,1, Sverige 4.34,4. **Damer:** 200 bröst: Gunn-Karin Mathisen, N, 2.56,4, Marketta Saure, F, 2.56,5, Craina Enryd, S, 3.03,0, 6) Agneta Larsson 3.14,4. 100 fjäril: Ingrid Engman, S, 1.15,0, Liv Mikkelberg, N, 1.15,6, 4) Annika Klint 1.19,7. 400 fritt: Kaisa Hiltunen, F, 5.09,4, Klint 5.10,4, 6) Katrin Holmgren 5.18,0. 4×100 medley: Norge 5.01,0, Sverige 5.07,6, Finland 5.10,2. 100 fritt: Grethe Mathisen, N, 1.03,6 (LR), Klint 1.06,5, 4) Inger Markstedt 1.08,5. 100 rygg: Hiltunen 1.16,3, G. Mathisen 1.18,5, 5) Agneta Larsson 1.20,9, 6) Katrin Holmgren 1.21,6. 200 medley: Mathisen 2.42,7, Hiltunen 2.44,6, 5) Klint 2.51,9, 6) Markstedt 2.56,5. 4×100 fritt: Norge 4.32,8, Sverige 4.36,4, Finland 4.36,5. TOTALT: Norge 126,5, Finland 106,5, Sverige 79. **Ungdomssimning:** Pojkar 56/57: 100 fritt: Jerry Rehnberg, S, 1.05,3, Salomonsen, N, 1.06,3, Christer Olofsson, S, 1.07,6. 100 bröst: Hansen, N, 1.24,9, Rahnberg 1.25,5, 5) Olofsson 1.33,5. 50 fjäril: Olofsson 34,7, 4) Rehnberg 37,2. 100 medley: Salomonsen 1.20,8, Olofsson 1.21,7. 58/59: 100 medley: Skulbru, N, 1.23,6, 4) Lennart Berggren 1.32,2, 5) Anders Olofsson 1.30,4. 50 fjäril: Berggren 37,5, 3) Olofsson 40,0. Flickor 56/57: 100 bröst: Katrin Lönnström, S, 1.29,0, 4) Inger Lundström 1.34,7. 100 rygg: M-B Astrup, N, 1.26,6, 4) Lundström 1.32,3.

LANDSKAMPER

CLUJ

50 m. Rumänien—Tjeckoslovakien 184—149: Bästa resultat: Herrar: 400 fritt: Slavic, R 4.26,8. 200 bröst: Costa, R 2.34,3. 200 rygg: Fischer, T 2.20,1. 100 fjäril: Covaci, R 61,5. Damer: 200 bröst: Svobodova 2.56,9. 100 fritt: Kocikova 1.04,0.

INT. TÄVLINGAR

BLACKPOOL

15—16 maj (55 yards): Herrar: 110 y fritt: Chicoy, Spanien 55,7, Schiller, V-ty 56,2, Poser, Ö-ty 56,3, Jarvis, Storbr. 56,4, Schmid, Österrike 56,6, Paisley, Storbr. 56,6. 110 rygg: Matthes, Ö-ty 60,2, Rushton, Storbr. 1.02,8, Richards, Storbr. 1.03,9, Gielen, Holland 1.04,1. Simpson, Storbr. 1.04,1, Melo, Spanien 1.04,4, 11) Jan Gustavsson 1.07,4. 110 bröst: Balcell, Span. 1.12,1, Kriechbaum, Ö-rike 1.12,0, May, Ö-rike 1.13,3, Wilkie, Storbr. 1.14,7. 110 fjäril: Norris, Storbr. 60,7, Poser, 60,76, Root, Holland 60,8, Lang-Lenton, Span. 60,9, Widdowson, Storbr. 61,6. 440 fritt: Schiller 4.30,1, Vosseler, V-ty 4.31,2, Alibertini, It. 4.31,4, 10) Tommy Palstam 4.39,4. 220 medley: Matthes 2.19,8, D'Oppido, It. 2.20,0. 1650 fritt: Mitbauer, V-ty 18.00,8, Alibertini 18.01,9, Williams, Storbr. 18.04,1. 220 fritt: Poser 2.02,7, Jarvis 2.04,9, Schmid 2.05,5, Schiller 2.05,7, 12) Palstam 2.11,1. 220 rygg: Matthes 2.14,2, Gielen, Holland 2.18,0, Weyhenke, Holland 2.20,3, Calligaris, It. 2.21,5, Simpson, Storbr. 2.21,6, 12) Gustavsson 2.26,1. 220 bröst: Kriechbaum 2.34,8, Wilkie, Storbr. 2.40,8, May 2.41,1. 220 fjäril: Poser 2.15,0, Glancy, Storbr. 2.18,6, Lang-Lenton 2.19,5. 440 medley: Pitt, Storbr. 5.07,1, Maher, Storbr. 5.08,0. Damer: 220 medley: Shelagh Ratcliffe, Storbr. 2.32,0 (LR), Jane Thomson, Storbr. 2.36,8, Mirjana Segrt, Jug. 2.37,4. 440 fritt: Gabriele Wetzko, Ö-ty 4.51,3, Alexandra Jackson, Storbr. 4.52,8, Sally Hogg, Storbr. 4.54,9, Gunilla Johnsson 5.01,0. 110 fjäril: Helga Lindner, Ö-ty 1.08,5, Diane Lansley, Storbr. 1.09,5, Darryl Hardcastle, Storbr. 1.10,3, Margit Thomet, Schweiz, 1.12,1. 110 bröst: Dorothy Harrison, Storbr. 1.19,4, Ann O'Connor, Irland 12.0,5, Christine Jarvis, Storbr. 1.21,6, Djurdjica Bjedov, Jug. 1.22,1. 110 y rygg: Wendy Burrell, Storbr. 1.10,3. 110 fritt: Wetzko 1.01,2, Jackson 1.01,4, Segrt 1.03,1, Johnsson 1.03,2, Ratcliffe 1.03,8, 7) Karin Odgaard 1.04,8, 880 fritt: Sally Hogg, Storbr. 10.06,3, Susan Jones 10.12,8. 220 fritt: Wetzko 2.13,8, Jackson 2.14,3 (LR), Segrt 2.17,3, Ratcliffe 2.18,2, Johnsson 2.18,5, 10) Odgaard 2.29,9. 220 bröst: Harrison 2.50,0, Amanda Radnage, Storbr. 2.54,6, O'Conner 2.55,7, Bjedov 2.56,1. 220 fjäril: Lindner 2.26,6, Vivienne Smith, Storbr. 2.35,4, Gillian Treers, Storbr. 2.35,7. 440 medley: Ratcliffe 5.24,9, Burrell 5.34,0, Wetzko 5.38,3, Lansley 5.38,6. 220 rygg: Burrell 2.29,3, Sheena Grant, Storbr. 2.34,1.

HÄLSINGBORG

17/5 (25 m): Helsingborg—Lübeck 99—65. Herrar: 100 fjäril: Gert Linderos, H 1.05,7, Leif Persson, H 1.07,4, Christian Peters, L 1.07,9. 100 bröst: Hinz, L 1.14,1, Georg Karlsson, H 1.14,3, Linderos 1.18,2. 100 fritt: Jörgen Hallberg, H 58,7. 400 fritt: Linderos 4.52,3. 100 rygg: Lau, L 1.13,5, Göte Lindau, H 1.18,7. 200 medley: Linderos 2.23,7. 4×100 medley: Helsingborg 4.31,7, Lübeck 4.40,7. Damer: 100 fjäril: Sabine Morche, L 1.14,4, Eva Karin Brogren, H 1.21,1. 100 bröst: Clary Hallqvist, H 1.23,8. 100 fritt: Hallqvist 1.07,0, Morche 1.08,0. 400 fritt: Karin Lundberg, H 5.31,2. 100 rygg: Lundberg 1.18,8. 200 medley: Hallqvist 2.45,2, Morche 2.45,8. 4×100 medley: Helsingborg 5.23,7, Lübeck 5.36,0.

UTLÄNDSKT

VÄSTTYSKLAND
KULMBACH

Maj (25 m). Ungdomsmästerskapen födda 1956 o. yngre. 1100 deltagare. 14-åriga Patricia Siewert med 1.20,0 och 2.52,1 på bröstsim, årsklass -56, Helga Niemann, -56, 1.13,2 på 100 rygg, 2.33,5 på 200 rygg, 2.38,0 och 5.32 på medley var tillsammans med 13-åriga Barbara Schwarzfeldt, 1.04,6 på 100 och 2.20,4 på 200 fritt, de främsta. Övrigt: Flickor: Strunk 2.21,1 200 fritt, Robra 5.02,6 400 fritt, Eister 1.20,3, 2.54,1 på bröstsim, Rzehak 1.21,3 och 2.54,1 på bröstsim, Kober 2.34,4 på rygg. Pojkar: Gall 59,8 på 100 fritt, 2.11,3 på 200. Voel 4.42,8 på 400 fritt. Haag 1.14,1 på 100 bröst, Neubert 2.28,7 på 200 rygg, Obmann 2.29,9 på 200 medley.

MARL

Maj (25 m). Ungdomsmästerskapen, födda 53-55. 12 årsklassrekord, 1 landsrekord. Amerikanska diplomatdottern Kathy Heinzes medleytid sänktes till 2.33,2 av 15-åriga Karin Bormann. Toppar fanns i bröstsimmet med Walter Kusch på 1.07,9 och 2.28,5. På 100 räckte det ändå inte till seger. Den gick till Rolf Klees på 1.07,5! Pojkar: 100 fritt Steinbach 54,2. 200 fritt Hoffmann 2.01,8, Steinbach 2.01,8. 400 fritt W. Mack 4.19,1, Rosenkranz 4.19,7. 200 bröst Klees 2.31,5. 100 fjäril Lenarczyk 59,6. 200 fjäril Mack 2.13,7, Stabenow 2.17,7. 200 medley Hoffmann 2.18,0. 400 medley Hoffmann 4.56,7. Flickor: 100 fritt Beckmann 1.03,4, Stelter 1.04,1. 400 fritt Römer 4.47,5, Schütz 5.00,0. 100 bröst Müller 1.18,6, Peukert 1.19,6, Saurenbach 1.19,9. 200 bröst Müller 2.51,6. 100 rygg Bormann 1.10,1, Pielen 1.10,2. 200 rygg Pielen 2.32,0. 200 medley Stelter 2.34,7.

PFORZHEIM

Maj (25 m). Juniormästerskapen. Michael Holthaus var stor dominant med fem segrar. Angelika Kraus ryggsimmade 200 på rekordtiden 2.28,1. Herrar: 100 fritt Focke 55,4, Fandrich 56,1. 200 fritt Holthaus 2.00,0, Leigsnering 2.01,9, Lampe 2.03,5. 400 fritt Holthaus 4.13,4, Lampe 4.13,6. 100 bröst Günther 1.09,2, Hellman 1.09,6. 200 bröst Gunther 2.32,1, Poleska 2.35,6. 100 fjäril Franke 58,4, Höstmann 1.00,5. 100 rygg Grassl 1.03,2. 200 rygg Holthaus 2.16,7, Grassl 2.18,5, Verweyen 2.19,0. 200 medley Holthaus 2.16,6, Focke 2.19,3. 200 fjäril Hillemeyer 2.13,2, Leigsnering 2.15,8. 400 medley Holthaus 4.52,6, Hillemeyer 4.56,3, Becker 4.56,6. Damer: 100 fritt Kräger 1.05,0. 200 fritt Bruckschen 2.23,1. 400 fritt Warming 4.59,8. 100 bröst Maurer 1.23,5. 200 bröst Hoigt 2.53,9. 100 fjäril Morche 1.12,9. 200 fjäril Morche 2.37,9. 100 rygg Kraus 1.09,3, Kräger 1.11.6. 200 rygg Kraus 2.28,1 (LR). 200 medley Matzdorf 2.38,3. 400 medley Matzdorf 5.36,9, Warming 5.38,7.

LONDON

Crystal Palace (55 yards). Universitetsmästerskap. Herrar: 110 y fritt Myall 58,0. 110 y bröst Young 1.14,5. 110 y rygg Jones 1.04,2. 110 y fjäril Harris 1.03,7. 440 y fritt Myall 4.35,0. 220 y bröst Young 2.48,0. Damer: 110 y fritt Sally Pickering 1.05,3.

LILLE

Maj (25 m). 400 medley: Christian Marichal 5.00,3.

DINARD

Maj (50 m). 100 fritt: Bourrut 56,8.

LYNWOOD

Maj (50 m). 100 rygg: herrar: Mike Stamm 60,2, startsträcka 4×100 medley 59,5 (världens tredje resultat genom tiderna).

JOHANNESBURG

Maj (50 m). 1800 m höjd: Herrar 100 fritt: Thorburn, Sydafrika 54,8 (LR). Rogers, Australien 56,0. 200 fjäril: Slovin, SA 2.12. Findlay, A 2.12. Damer: 100 fritt: Germishuis, SA 1.01,8. Moras, A 1.02,7. 200 rygg: Muir, SA 2.28,6. Watson, A 2.31.5. 200 bröst: Whitfield, A 2.54. 100 fjäril: Mabb, A 1.08,6. Harris, SA 1.10,4.

SASOLBURG

Maj (50 m, 1800 m höjd): Herrar 100 fritt: Thorburn 55,0. Rogers 55,5. 100 rygg: Mc Gregor, SA 1.02,3 (DR). 200 fjäril: Slovin 2.11,0. Findlay 2.11,1. Damer 100 fritt: Germishuis 1.01,7. Watson, A 1.02,0. 200 rygg: Muir 2.27,8. Watson 2.32,6. 100 fjäril: Mabb 1.08,3. Harris 1.09,6. 200 bröst: Whitfield 2.51,3.

LE CAP

Maj (55 yards): Herrar 440 y fritt: Rigers 4.17,2. 220 y fjäril: Findlay 2.11,0. Slovin 2.12,1. Damer 440 y fritt: Moras 4.35,2. 220 y rygg: Muir 2.28,4. Watson 2.31,7. 220 y bröst: Whitfield 2.49,7.

DURBAN

Maj (50 m): Herrar 200 fritt: Rogers 1.58,1. 100 fjäril: Rogers, SA 59,9. Damer 200 fritt: Watson 2.18,2. 100 fjäril: Mabb 1.07,4. Muir 1.09,5. 100 rygg: Muir 1.08,3. Watson 1.08,9.

PORT ELIZABETH

Maj (55 yards): 220 y fritt: Rogers 2.00,6. Damer 110 y fjäril: Mabb 1.08,4.

WREXHAM

Maj: Herrar 200 rygg: Richards, Storbr. 2.18,0. 200 bröst: Wilkie, Storbr. 2.35,6. 100 fjäril: Woodroffe 1.00,1. 400 medley: Woodroffe 4.56,1. Damer 400 fritt: Hogg, Storbr. 4.49,4. Jones 4.50,9. 200 bröst: O'Connor, Irland 2.49,1.

VARESE

Maj (25 m): 100 fritt herrar: Pangaro 54,2. Boscaini 54,4. 200 fjäril: Tozzi 2.11,6. 1500 fritt: Albertini 17.20,4. Novella Calligaris presterade serien 1.02,4, 4.42,9 och 9.52 på frisim.

LANDSKAPSMATCHER

BORÅS

7/5 (25 m). Västergötland — Småland 82—95. 100 fr: Lennart Johansson, S 59,6. Leif Fläring, V 59,6. 200 br: Yvonne Brage, V 2.47,3. Marina Eklöv, V 2.51,0. 200 fj: Peter Carlsson, S 2.38,5. 200 ry: Ann-Christin Fransson, S 2.40,2. Ulla Johansson, V 2.42,4. Eva Andersson, S 2.45,3. 400 fr: Liselotte Hammargren, S 5.08,1. Anette Johansson, S 5.11,3. Anne Larsson, V 5.11,5. Svikt, 3 m: Christer Björklund, V 157,10. Ulf Ferm, V 144,60. Bo Sjögren, S 139,95. 200 br: Göran Johansson, S 2.44,5. 100 fr: Inger Andersson, S 1.05,8. Anne Larsson, V 1.08,1. 200 ry: Ingemar Nilsson, S 2.30,2. Ove Dahlberg, V 2.32,4. 200 fj: Katarina Aronsson, S 2.44,0. Ulla Johansson, V 2.44,2. 400 fr: Göran Gunnerling, S 4.37,9. Alf Larsson, S 4.40,2. Svikt, 3 m: Eva Johansson, V 145,00. Annika Olofsson, S 124,40. Ulla Larsson, V 116,05. 4×100 medley damer: Västergötland 5.00,2. Småland 5.03,6. 4×100 medley herrar: Småland 4.37,8. Västergötland 4.38,7. Polo: Västergötland—Småland 7—7.

NJURUNDA

24/5 (25 m). Medelpad—Gästrikland 80—78. Pajkar: F. 56-57: 100 fritt: Peter Fransson, G 1.11,4. 100 rygg, Fransson 1.24,9. 200 bröst: Leif Andersson, M 3.14,1. 4×50 fritt: Gästr. 2.12,9. f. 58-59: Stefan Eriksson, M 1.08,8. 100 bröst: Hans Öhman, M 1.35,7. 100 rygg: S. Eriksson 1.32,1. 4×50 fritt: Medelpad 2.18,4. Flickor: F. 56-57: 100 fritt: Lillemor Åström, M 1.08,9, Ulla Eriksson, G 1.09,6. 200 bröst: Kerstin Rainer, G 3.03,5. 100 rygg: Eva Jahlmar, M 1.21,4. 4×50 fritt: G 2.08,6, M 2.08,6. F. 58-59: 100 fritt: Inga Norrbelius, G 1.10,6, Kerstin Hörnell, M 1.12,7. 100 bröst: Kristina

Esso

Bensin- & Servicestation

Nils Oscarsson

HÖGSÄTER

Telefon 0528/403 33

Bensin — Oljor — Tillbehör

Fullständig service

GLASÖGON — Välkommen till

DANIELSSONS OPTIK

Karl Danielsson

Kungsgatan 17 — TROLLHÄTTAN

Telefon 350 20

Av Medicinalstyrelsen legitimerad glasögonoptiker

Stor sortering i Kikare, Kikarsikten
Barometrar och andra
optiska artiklar

HERRLJUNGA
METALLFABRIK AB

Telefon Herrljunga 104 29

Tillverkar:

Armatur för vatten, värme och ånga

Utför specialbeställningar

Gjutning och bearbetning

Automatsvarvning

ERIK CARLSSONS
BLOMSTERHANDEL

Telefon 100 68 ÅMÅL

Dagligen fiska blommor och blommande krukväxter

Vackra binderier och dekorationer till billiga priser

SÄG DET MED BLOMMOR!

Ta
KÖRKORTET
genom

BERGMANS BILSKOLA

HERRLJUNGA

Telefon 0513/101 58

RYAMATERIAL

STICK- och VÄVGARNER

AB NORDISKA
TEXTILGARDINER

ÖVERLIDA

Telefon 0325/323 67, 323 68

Gör ett besök eller rekvirera vår färgbroschyr

BETALD ANNONSPLATS

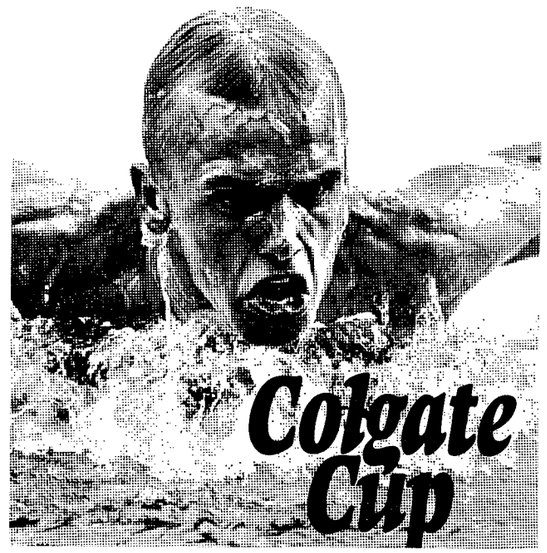

Svelander, M 1.35,7. 100 rygg: I. Norrbelius 1.30,4. 4×50 fritt: G 2.23,4, M 2.25,3.

SKELLEFTEÅ

24/5 (25 m). AC—BD 56—68. Herrar: 100 fritt: Bo Åman, BD 56,0, Hans Pettersson, BD 57,7, Teofil Norum, AC 58,8. 200 bröst: Åke Franzen, AC 2.46,1, Roland Jonsson, BD 2.50,6, Norum 2.50,6, Ronny Bäckström, BD 2.50,8. 100 rygg: Bo-Lennart Lundström, BD 1.09,0, Karl Johan Persson, AC 1.09,2, Ulf Jakobsson, BD 1.09,4, Stefan Helmersson, AC 1.10,6. 100 fjäril: Hans Lundström, BD 1.04,3, Norum 1.09,0. 200 medley: Åman 2.30,5, R. Jonsson 2.32,0, Norum 2.32,2. 4×100 medley: Norrbotten (BD) 4.29,6, Västerbotten (AC) 4.36,2. Damer: 100 fritt: Nina Simm, AC 1.05,9 (DR), Annika Klint, BD 1.06,5, Ann-Kristin Ångström, AC 1.06,9, Inger Markstedt, BD 1.09,5. 100 rygg: Ångström 1.15,3, Barbro Emmoth, BD 1.19,6. 100 fjäril: Ingrid Engman, BD 1.17,5, Simm 1.20,4. 200 medley: Ångström 2.45,3, Klint 2.47,5, Simm 2.48,3. 4×100 medley: AC 5.09,6 (1.13,5 på rygg av Ångström), BD 5.12,4.

NAT. TÄVLINGAR

COLGATE CUP

Pojkar: f. -60, eller senare. 50 fr: Peter Nyström, -60, Neptun 35,1. Thomas Bäck, -60, Nora SS 35,6. Göran Freed, -60, Kramfors IF 35,6. Christer Johansson, -60, S 02 35,8. Hans Lidén, -60, IFK Lidingö 36,4. Per Eskilsson, -60, Helsingborgs SS 36,4. 50 br: Thomas Bäck, 47,3. Stefan Hagman, -60, Solna 47,7. Christer Johansson, 48,2. Lars Falkman, -61, Kristinehamn 48,2. Åke Nyhlén, -62, Karlskoga 50,6. Kurt Jönsson, -60, Skara 51,0. Hans Lidén, 51,0. F. 58-59: 100 fj: Göran Berg, -58, LASS 1.18,4. Anders Rutqvist, -58, Mariestad 1.19,0. Dan Eliasson, -59, Ystad 1.19,3. Mikael Nyström, -58, Neptun 1.21,8. Pekka Seitola, -58, Neptun 1.23,8. Mats Stenberg, -59, Mariestad 1.26,1. 100 br: Michael Brink, -58, Solna SS 1.30,0. Mats Stenberg, 1.30,0. Anders Rutqvist, 1.30,2. Klas Åkerlind, -58, Bromma 1.31,7. Per Fridh, -58, Nässjö 1.32,1. Boo Falkman, -58, Kristinehamn 1.34,5. 100 fr: Anders Rutqvist, 1.07,6. Mikael Nyström, 1.08,9. Ante Zachrisson, -58, Neptun 1.09,5. Dan Eliasson, 1.09,8. Boo Falkman, 1.10,0. Per Fridh, 1.10,6. 100 ry: Anders Rutqvist, 1.17,6. Torbjörn Gustavsson, -58, Skara 1.19,2. Mats Modig, -58, Neptun 1.19,6. Ante Zachrisson, 1.20,2. Boo Falkman, 1.20,8. Mikael Nyström, 1.21,2. F. 56-57: 200 ry: Inge Andersson, -56, Kristianstad 2.32,0. Jan Olov Ekman, -57, Hudiksvall 2.32,7. Jerker Wilsson, -56, Värnamo 2.34,0. Thomas Ek, -56, S 02 2.42,8. Sven-Olof Johansson, -56, Falköping 2.43,0. Göran Westerlund, -56, Karlstad 2.43,5. 200 fj: Jan-Peter Sjögren, -56, Avesta 2.29,4 (DR). Stanley Björkqvist, -56, Södertörn 2.40,4. Conny Carlsson, -56, Ystad 2.44,6. Jan Olov Ekman, 2.47,4 (DR). Bertil Svensson, -56, Polisen 2.51,6. Thomas Ek, 2.56,7. 200 fr: Jan Olov Ekman, 2.13,6 (DR). Conny Carlsson, 2.16,3. Inge Andersson, 2.19,4. Pär Hult, -56, Jönköping 2.21,2. Ralf Huke, -56, Malmö 2.21,6. Tony Nilsson, -56, Uppsala 2.23,5. 200 br: Åke Karlsson, -56, Polisen 2.56,9. Tore Björn-Larsen, -57, Sollefteå 3.00,8. Lars Kvarfordh, -56, Norrtälje 3.01,0. Jan-Peter Sjögren, 3.02,0. Seppo Ovaskainen, -57, Karlskoga 3.05,0. Nils Bagge, -56, Karlstad 3.07,4. F. 54-55: 200 ry: Ronnie Palm, -55, Limhamn 2.23,3. Leif Eriksson, -55, Uppsala 2.27,5. Ingvar Nilsson, -54, Nässjö 2.32,4. Risto Kaipainen, -55, Polisen 2.32,7. Bosse Nilsson, -55, GKK 2.37,5. Jan Larsson, -55, Gävle SS 2.38,5. 200 fj: Risto Kaipainen, 2.25,5. Thomas Göransson, -55, Helsingborg 2.28,3. Jan Magnusson, -55, Kristinehamn 2.36,5. Bernt Zarnowiecki, -54, S 02 2.36,8. Gunnar Nygren, -54, Polisen 2.37,8. Norman Kasting, -54, GKK 2.41,5. 200 br: Bernt Zarnowiecki, 2.50,0. Stefan Andersson, -55, Nyköping 2.53,7. Anders Hultgren, -54, Värnamo 2.54,6. Bo Litzell, -54, Gävle 2.57,7. Rene Tour, -54, Neptun 2.57,9. Ronny Bäckström, -55, Jokkmokk 2.58,6. 200 fr: Thomas Göransson, 2.09,1. Bernt Zarnowiecki, 2.11,4. Norman Kasting, 2.11,9. Gunnar Nygren, 2.13,4. Lennart Johansson, Nässjö 2.13,5. Risto Kaipainen, 2.16,3. 4×100 medley: Polisen I, 4.41,3. Värnamo, 4.49,2. Polisen II, 4.55,4. Avesta, 5.00,5. Södertörn, 5.05,5. Polisen III, 5.06,6. 4×100 fr: Polisen, 4.09,3. Jönköping, 4.20,0. Neptun, 4.21,5. Helsingborg, 4.21,6. Spårvägen, 4.21,6. Värnamo, 4.21,7.

Flickor: f. -60, eller senare. 50 fr: Pia Ottosson, -60, Mariestad 34,4. Katarina Stattin, -60, Sollefteå 35,3. Ylva Persson, -60, Borlänge 35,8. Elisabeth Gustavsson, -60, Skara 36,3. Susanne Lindén, -60, Boden 36,5. Elisabeth Hedebjörn, -60, Falköping 37,3. 50 br: Anette Fredriksson, -60, S 02 44,0. Pia Ottosson, 44,8. Ylva Persson, 44,9. Carin Milger, -60, Södertörn 45,7. Elisabeth Gustavsson, 46,6. Susanne Lindén, 48,0. F. 58-59: 100 fj: Ulrika Ottosson, -58, Neptun 1.22,6. Gunilla Svensson, -58, Hallsberg 1.25,9. Eva Lindahl, -58, Neptun 1.27,1. Ingela Hansson, -58, Ran 1.30,7. Mari Thörning, -58, LASS 1.31,3. Birgitta Wälitalo, -59, Kiruna 1.31,8. 100 br: Ingela Hansson, -58, Ran 1.33,5. Pia Strandh, -58, S 02 1.33,8. Ann-Katrin Wiman, -58, Neptun 1.34,4. Birgitta Wälitalo, 1.35,0. Lena Möller, -58, Karlskoga 1.35,2. Irene Granh, -59, Södertörn 1.35,6. 100 fr: Ulrika Ottosson, 1.08,9. Inga Norrbelius, -58, Gävle 1.11,1. Monica Dahlin, -58, Ystad 1.11,1. Gunilla Svensson, 1.12,8. Mari Thörning, 1.13,8. Marina Olsson, -59, Västerås 1.14,0. 100 ry: Gunilla Svensson, 1.21,7. Lena Persson, -58, Falköping 1.23,2. Ulrika Ottosson, 1.24,3. Marianne Tour, -59, Neptun 1.24,7. Elisabeth Gustavsson, -60, Skara 1.25,0. Pia Strandh, 1.26,5. F. 56-57: 200 ry: Wendy Kasting, -56, GKK 2.42,4. Carina Hiljebäck, -56, Polisen 2.44,2. Berit Larsson, -56, Skara 2.49,2. Maria Hörberg, -56, Mariestad 2.49,2. Annica Johnsson, -56, Kristianstad 2.52,3. Inger Strömblad, -56, Upsala 2.53,5. 200 fj: Katarina Aronsson, -57, Nässjö 2.46,8 (DR). Else Gunsten, -57, Kristianstad 2.52,0. Gunilla Magnusson, -56, Najaden 2.53,9. Ann-Christin Andersson, -56, Ran 2.55,7. Wendy Kasting, -56, 3.00,3. Lena Gustavsson, -56, Polisen 3.02,3. 200 fr: Eva Andersson, -57, Kungälv 2.25,2. Wendy Kasting, -56, 2.25,7. Ann Mårdbrink, -56, S 02 2.27,5. Else Gunsten, 2.28,1. Kerstin Asp, -56, Polisen 2.29,4. Lena Gustavsson, 2.30,2. 200 br: Mariana Eklöf, -56, Mariestad 3.00,2. Suzanne Tour, -56, Neptun 3.02,6. Kerstin Rainer, -56, Gävle 3.03,3. Gunilla Magnusson, 3.04,1. Catrin Rittervall, -57, Polisen 3.08,3. Agneta Fuchs, -57, Neptun 3.10,3. F. 54-55: 200 ry: Anita Zarnowiecki, -54, S 02 2.38,9. Gunilla Wikman, -55, Polisen 2.40,7. Carina Eriksson, -55, Gävle SS 2.41,8. Mari Louise Vösu, -55, Borlänge SS 2.46,7 (DR). Ing-Marie Nilsson, -54, NKK 2.48,7. Eva Carlsson, -54, Tunafors SK 2.49,0. 200 fj: Eva Wikner, -55, Polisen 2.38,9. Gunilla Andersson, -55, Neptun 2.44,0. Kerstin Hellström, -54, SKK 2.49,2. Anita Zarnowiecki, 2.55,8. Britt Kinnegård, -54, Neptun 2.57,6. Anita Seth, -54, GKK 3.01,1. 200 br: Monica Bergqvist, -55, Polisen 2.54,3. Annemo Nyberg, -55, Kristinehamn 3.04,4. Lena Gustafsson, -54, Nässjö 3.06,2. Lena Lie, -54, Karlslund 3.06,8. Ylva Breman, -55, S 02 3.07,9. Karin Säll, -54, Trollhättan 3.11,9. 200 fr: Gunilla Wikman, 2.20,8. Carina Eriksson, 2.21,2. Anita Zarnowiecki, 2.24,7. Eva Wikner, 2.27,9. Barbro Olsson, -55, Helsingborg 2.29,2. Eva Liljeros, -55, Karlskoga 2.29,7. 4×100 medley: Polisen I, 4.52,9. S 02, 5.12,8. Nässjö, 5.12,8. Gävle, 5.14,4. Neptun, 5.14,4. Polisen II, 5.18,3. 4×100 fr: Malmö, 4.25,0. Polisen I, 4.27,4. S 02, 4.32,3. Jönköping, 4.34,1. Gävle, 4.37,9. Polisen II, 4.37,9.

Slutpoäng: 1. Polisen 211, 2. Neptun 144, 3. S 02 118, 4. Mariestad SS 81, 5. Nässjö SLS 55, 6. Gävle SS 51, 7. Göteborg KK 37, 8. Helsingborg SS 36, 9. Värnamo SS 34, 10. Kristinehamn SS 33. (53 klubbar erövrade poäng.)

VÄRNAMO

10/5 (25 m). Pojkar B: 100 fr: (39 delt.) Fredrik Weiner, -57, Skövde 1.06,5. Stefan Nilsson, SKL 1.08,0. Tomas List, -56, 1.08,5. 200 br: Christian Carlsson, -56, Skövde 2.58,5. L.-G. Ullerud, -56, HSS 3.00,5. 200 ry: Weiner 2.45,8. 100 fj: Gunnar Johansson, -57, NSLS 1.17,8. List 1.19,5. 200 medley: Gunnar Johansson 2.48,5. Pojkar C: 100 medley: Per Fridh, -58, NSLS 1.22,6. 100 fr: (39 delt.) Dan Eliasson, -59, Ystad 1.08,1. Bengt Jvist, -58, 1.09,1. 100 br: (33 delt.) Björn Matsson, -59, Skövde 1.32,8. Mats Andersson, -59, Åhus 1.33,3. 100 fj: Eliasson 1.20,0. Tomas Eskilsson, -58, HSS 1.24,5. Pojkar D: 50 ry: Magnus Wilsson, -60, VSS 45,9. 50 j: Per Eskilsson, -60, HSS 40,4. 100 medley: Eskilsson 1.30,7. J.-O. Svensson, SKL 1.35,6. 100 fr: P.-O. Johansson, -60, Ystad 1.21,1. J.-O. Svensson 1.23,9. 100 br: Alf Karlsson, -60, NSLS 1.49,0. Flickor B: 100 fj: Eva Andersson, -57, Kungälv 1.15,2. Katarina Aronsson, NSLS, 1.15,3. 200 medley: Liselott Hammargren, NSLS 2.53,3. 100 fr: (41 delt.) Eva Andersson 1.05,9. Agneta Aronsson, -56, Åhus 1.09,4. 200 br: Ann Johansson, SKL 3.09,3. Monica Persson, -57, BSS 3.11,1. 200 ry: Carina Johansson, -56, Skövde 2.55,1. Flickor C: 100 br: (35 delt.) Eva Cronqvist, -59, MSS, 1.33,0. Marianne Isaksson, -58, Åhus 1.34,2. Marie Thomsen, -58, Skövde 1.34,3. 100 ry: A.-C. Pettersson, -58, MSS 1.24,4. Suzan Martinsson, -59, Åhus 1.27,6. Lena de Val, ÄSS 1.27,7. 100 fj: Agneta Svensson, -58, HSLS 1.37,1. 100 medley: Monica Dahlin, -58, Ystad 1.24,7. Marianne Isaksson 1.26,2. A.-C. Pettersson 1.26,5. 100 fr: Monica Dahlin 1.14,1. Helen Midler, -58, HSLS 1.17,1. Flickor D: 100 fr: B.-M. Olsson, -60, Åhus 1.23,0. 100 br: Anita Risberg, -60, Åhus 1.47,0. Anette Andersson, -60, Skövde 1.48,3. Katarina Sörstadius, -60, KSS 1.49,5. 50 ry: Katarina Sörstadius 44,5. Anita Risberg 45,1. Christin Olsson, -60, Åhus 47,5. 50 fj: Catharina Ljungqvist, -60, Åhus 43,9. Pia Lundkvist, -60, HSS 50,9. 100 medley: B.-M. Olsson 1.33,9. Catharina Ljungqvist 1.40,5.

SOLNA

10/5 (25 m). 4×100 medley damer: SKK 5.12,2. Neptun 5.16,0. Polisen 5.20,1. Södertörn 5.21,3. 100 fr fl -60: Karin Johansson, Solna 1.22,8. Britt Åkerlind, Bromma 1.27,2. Eva Kindblom, Polisen 1.28,7. 100 fr p -61: Jonny Klefberg, Bromma 1.34,7. 100 ry fl -57: Cecilia Falkman, Södertörn 1.18,3. Ulrika Ottosson, Neptun 1.23,7. Sabine Schukraft, Solna 1.24,0.100 br fl -58: Liselotte Skärbo, Solna 1.33,3. Ann-Katrin Wiman, Neptun 1.33,6. Ann-Chr. Melin, Södertörn 1.33,8. 100 fr p -57: Anders Larsson, Neptun 1.06,8. Tony Wallin, Polisen 1.07,0. Ante Zackrisson, Neptun 1.08,7. 100 br p -60: Stefan Hagman, Solna 1.44,9. 100 br: damer: Britt-Marie Smedh, Solna 1.26,3. Eva Berglund, SKK 1.28,4. Susanne Tour, Neptun 1.28,8. 100 br p -58: Michael Brink, Solna 1.28,9. 4×100 fr fl -57: Neptun 4.58,0. Södertörn 5.02,5. Polisen 5.09,2. 100 br: herrar: Kenneth Lindqvist, Polisen 1.18,9. René Tour, Neptun 1.19,3. 200 medley damer: Gunilla Andersson, Neptun 2.46,2. Kerstin Hellström, SKK 2.47,2. Kerstin Asp, Polisen 2.50,0. 4×100 fr p -58: Neptun 4.52,4. Polisen 5.19,2.

SANDARED

23/5 (25 m). Herrar: 100 fritt: Glen Bengtsson, S 02 57,2, Tommy Palstam, S 02 57,9. 100 rygg: Jan Gustavsson, S 02 1.07,8. 200 bröst: Göran Eriksson, GKK 1.15,2, Bernt Zarnowiecki, S 02 1.15,3. Damer: 100 fritt: Anita Zarnowiecki 1.04,3, Ann Mårdbrink, S 02 1.05,0, Wendy Casting, GKK 1.06,5. 200 bröst: Yvonne Brage, Skövde 2.47,2, Gunilla Magnusson, Najaden 3.00,7, Jeanette Pettersson, Elfsborg 3.02,5, Ylva Breman, S 02 3.03,2. 200 medley: Anita Zarnowiecki 2.38,0, Kerstin Moberg, Najaden 2.43,1, Gunilla Magnusson 2.45,1, Irwi Johansson, GKK 2.46,5.

HÄLSINGBORG

23/5 (25 m). Seriesim. Hälsingborg 612,5 poäng, Kristianstad 592, MS 536, Ran 483, Limhamn 386, Vinslöv 374, Landskrona 354,5. Pojkar: F. 56-57: 100 fritt: Ralf Huke, MS 1.03,7, Inge Andersson, K 1.04,5. 100 bröst: Mikael Lundberg, HS 1.20,4, L-G Ullerud, HS 1.22,1. 100 rygg: Inge Andersson 1.11,6, Roger Mårtensson, Limh. 1.17,2. 50 fjäril: Mårtensson 33,8. F. 58-59: 100 fritt: Göran Andersson, Limh. 1.11,3, Thomas Eskilsson, HS 1.12,8, Kent Andersson, Ran 1.12,9. 100 bröst: Vonny Ingvarsson, Vinsl. 1.38,6, Per Johansson, HS 1.39,5. 50 rygg: Lars Davidsson, HS 39,8. 50 fjäril: Thomas Eskilsson 38,6. f. 60 o. sen.: 50 fritt: Per Eskilsson, HS 35,4. 50 bröst: Lars-Åke Rudin, MS 50,3. 25 rygg: Per Berg, MS 19,9. 25 fjäril: Per Eskilsson 18,2, Per Berg 19,7. Flickor: f. 56-57: 100 fritt: Ann-Christin

Andersson, Ran 1.07,4, Else Gunsten, Krist. 1.10,5. 100 bröst: Annica Johnsson, Krist. 1.25,5. 100 rygg: Annica Johnsson 1.18,3, Pia Sätterström, Limh. 1.21,2. 50 fjäril A-C Andersson 35,4, Else Gunsten 36,0. F. 58-59: 100 fritt: Jaana Siilin, Limh. 1.17,1, Maritza Grabowski, Landskr. 1.17,6, Charlotte Örne, Ran 1.18,0. 100 bröst: Inga Hansson, Kan 1.31,8. Åsa Johansson, Krist. 1.33,0, Gunilla Nilsson, HS 1.33,8. 50 rygg: Ann-Christin Jansson, Landskr. 43,1, Maria Folkesson, Krist. 43,6. 50 fjäril: Ingela Hansson 39,3. F. 60 o. sen.: 50 fritt: Pia Johansson, Ran 36,9, Carina Andersson, Ran 38,9. 50 bröst: Ingrid Levin, Vinsl. 51,6, Maria Stenström, Krist. 51,6. 25 rygg: Carina Andersson 21,5. 25 fjäril: Pia Johansson 19,2.

KRAMFORS

10/ (25 m). Landslagsuppvisning: simcup herrar: Ingvar Eriksson 2.02,7 (28,5 fjäril, 32,7 rygg, 34,8 bröst, 26,7 fritt), Hans Tegeback 2.03,0 (29,5, 29,9, 35,2, 28,4), Peter Feil 2.03,5 (29,0, 31,0, 35,8, 27,5), Pär Eriksson 2.04,5 (28.9, 31,8, 36,4, 27,4), Sven von Holst 2.05,2 (29,2, 31,3, 37,3, 27,4), Bo Åman 2.06,6 (29,4, 33,9, 36,4, 26,9), Anders Bellbring 2.07,1 (29,8, 31,7, 38,0, 27,6). 100 medley: damer: Elisabeth Hjort 1.15,2, Craina Eriksson 1.15,7, Margaretha Berglund 1.16,4, Birgitta Ruder 1.17,6, Gunilla Wikman 1.18,3, Lena Isaksson 1.18,8, Inger Dovenstam 1.20,5. 50 fritt: Dovenstam 29,3, Isaksson 30,2, Eriksson, Berglund, Wikman 30,4, Ruder 31,3, Hjort 31,7. Pojkar f. 60 o. sen.: 50 fritt: Göran Freed, Kramfors, 34,5, Göran Hälleberg, Timrå 37,8. 50 bröst: Göran Tjernberg, Sundsvall 50,3, Per Johansson, Hudik 50,4. 100 medley: Hälleberg 1.38,4, Freed 1.40,5. F. 58-59: 100 fritt: Stefan Eriksson, Timrå 1.11,0. 100 bröst: Torbjörn Sjölund, Ö-vik 1.33,7. 100 medley: S. Eriksson 1.25,8. F. 56-57: 100 fritt: Jan Ekman: Hudik 1.02,6, Lars Näslund, Ö-vik 1.07,9. 100 bröst: Tore Björn-Larsen, Sollefteå 1.22,8. 200 medley: Ekman 2.36,8. Flickor: f. 60 o. sen.: 50 fritt: Katarina Stattin, Sollefteå 34,9. 50 bröst, Stattin 49,8, Monica Parsmark, Hudik 50,8. 100 medley: Stattin 1.30,4. F. 58-59: 100 fritt: Carin Hörnell, Timrå 1.12,9, Marie Johansson, Timrå 1.14,3. 100 bröst: Kristina Svelander, S-vall, 1.36,2, Lena Sjöberg, S-vall 1.37,0. 100 medley: Marie Johansson 1.27,8. F: 56-57: 100 fritt: Lena Johansson, Sollefteå 1.08,3 (DR), Karin Johansson, Ö-vik 1.08,8. 100 bröst: Marianna Zweirtz, Hudik 1.31,5, Gunilla Hedblom, Ägir 1.31,8. 200 medley: Karin Johansson 2.51,1.

JÖNKÖPING

24/5 (50 m). Rosenlundsdoppet. 100 fjäril, flickor, grupp IV. 1. Agneta Sandgren, JSLS 1.43,8. 100 fjäril, III. 1. Kerstin Appelström, S 02 1.31,1. 2. Anita Sailer, JSLS 1.31,3. 100 fjäril, II. 1. Yvonne Berg, MSS 1.26,5. 100 fjäril, I. 1. Katarina Aronsson, NSLS 1.15,3. 2. Monica Ulvar, JSLS 1.15,4. 3. Anita Zarnowiecke, S 02 1.18,2. 200 bröst, IV. 1. Anders Rundqvist, S 02 3.33,3. 200 bröst, III. 1. Pär Hult, JSLS 3.14,8. 200 bröst, II. 1. Jan Rippe, MSS 3.04,6. 2. Mikael Andersson, JSLS 3.08,2. 200 bröst, I. 1. Tomas Kensén, KgSS 2.48,3. 2. Göran Johansson, VSS 2.50,4. 3. Bernt Zarnowiecke, S 02 2.50,5. 4. Gert Linderos, HS 2.52,2. 5. Anders Hultgren, VSS 2.53,2. 200 rygg, fl., IV. 1. Yvonne Oliw, JSLS 3.32,0. 200 rygg, fl., III. 1. Gabriella Wenell, JSLS 3.14,0. 200 rygg, fl., II. 1. Ylva Serenius, S 02 3.02,1. 200 rygg, fl., I. 1. Anita Zarnowiecki, S 02 2.43,3. 2. Ann-Chr. Fransson, MaSS 2.46,4. 100 fjäril, p., IV. 1. Jan-Erik Karlsson, NSLS 1.29,7. 100 fjäril, p., III. 1. Peter Welliver, JSLS 1.19,7. 100 fjäril, p., II. 1. Gunnar Nilsson, MSS 1.10,7. 2. Peter Carlsson, JSLS 1.11,2. 3. Bo Sjögren, JSLS 1.13,8. 100 fjäril, p., I. 1. Peter Feil, ESS 1.03,2. 2. Leif Swärd, KSS 1.03,3. 3. Göran Jansson, SPIF 1.04,5. 4. Gert Linderos, HS 1.06,3. 200 bröst, fl., grupp IV. 1. Carina Augustsson, NSLS 3.33,0. 200 bröst, fl., III. 1. Gunilla Westling, GKK 3.26,0. 200 bröst, fl., II. 1. Monica Hellsten, ÄSS 3.17,4. 2. Britt-Marie Johansson, SäS 3.18,0. 200 bröst, fl., I. 1. Marina Eklöf, MSS 3.01,5. 2. Annemoo Nyberg, KrSS 3.05,7. 3. Ylva Breman, S 02 3.08,2. 200 rygg, p., IV. 1. Hans Moberg, GKK 3.15,6. 200 rygg, p., III. 1. Magnus Jönsson, SSS 3.04,0. 200 rygg, p., II. 1. Fredrik Weiner, SöSS 2.46,4. 2. Anders Uvberg, NSLS 2.48,4. 200 rygg, p., I. 1. Svante Zetterlund, KgSS 2.21,8. 2. Kenneth Karlsson, KSS 2.26,7. 3. Anders Sandberg, ESS 2.30,3. 200 fritt, fl., IV. 1. Ingrid Gustafsson, KrSS 3.13,4. 200 fritt, fl., III. 1. Anneli Svensson, JSLS 2.52,5. 2. Agneta Ahlgren, JSLS 2.53,2. 3. Helena Midler, HSLS 2.53,8. 200 fritt, fl., II. 1. Janike Cardersjö, SäSS 2.38,2. 2. Renée Ek, S 02 2.40,1. 3. Carina Johansson, SöSS 2.40,1. 200 fritt, fl., I. 1. Anita Zarnowiecki, S 02 2.26,5. 2. Barbro Olsson, HSS 2.28,8. 3. Annette Jonsson, JSLS 2.29,7. 200 fritt, p., IV. 1. Klaes Molander, KrSS 2.47,2. 200 fritt, p., III. 1. Leif Carlsson, SäSS 2.37,6. 2. Lars Skärgren, S 02 2.37,9. 200 fritt, p., II. 1. Peter Bävman, KSS 2.25,0. 2. Peter Carlsson, JSLS 2.25,6. 3. Anders Rutquist, MSS 2.25,6. 200 fritt, p., I. 1. Tomas Göransson, HSS 2.11,5. 2. Göran Jansson, SPIF 2.11,5. 3. Svante Zetterlund, KSS 2.13,0. 4. Göran Gunnerling, JSLS 2.14,5. 4×100 medley, flickor 1. S 02, lag I 5.35,8. 4×100 medley, pojkar. 1. S 02, lag I 5.37,3.

VÄSTERÅS

31/5 (50 m): 10-distriktsmatch: 100 fritt: Anita Zarnowiecki, Gbg 1.04,2. Vera Kock, Med 1.05,5. Inger Dovenstam, Västm 1.06,5. Elisabeth Hjorth, Gästr 1.06,6. Margareta Berglund, Sthlm 1.08,0. Eva Liljeros, Värml 1.08,6. 200 bröst: Erland Sangfeldt, Uppl 2.43,2 (DR). Göran Eriksson, Gbg 2.44,5. Tomas Kensén, Värml 2.48,8. Tommy Bucht, Gästr 2.49,9. René Thour, Sthlm 2.55,8. Stefan Andersson, Söd 2.57,2. 100 rygg d: Mari Louise Vösu, Dal 1.17,0 (DR). Yvonne Hiljebäck, Sthlm 1.17,1. Carina Eriksson, Gästr 1.17,3. Kerstin Moberg, Gbg 1.17,3. Eva Schiller, Söd 1.18,8. Susan Åkerberg, Uppl 1.18,9. 100 fjäril h: Bo Westergren, Sthlm 1.02,3. Peter Feil, Söd 1.03,6. Leif Swärd, Värml 1.03,6. Ignvar Eriksson, Med 1.03,8. Tommy Palstam, Gbg 1.04,7. Rolf Pettersson, Uppl 1.04,7. Per Hagström, När 1.05,2 (DR). Ola Håkansson, Gästr 1.08,2. Jan Peter Sjögren, Dal 1.08,8 (DR). 200 bröst d: Monica Bergquist, Sthlm 2.52,7. Gunilla Magnusson, Gbg 3.04,2. Kerstin Rainer, Gästr 3.05,4. AnneMoo Nyberg, Värml 3.05,7. Carina Nilsson, Västm 3.06,5. Lena Lie, När 3.08,2. 100 fritt h: Lester Eriksson, Med 57,9. Bernt Zarnowiecki, Gbg 59,0. Leif Björklund, Sthlm 59,5. Ole Franzén, Söd 59,9. Bengt Julander, Gästr 1.00,3. John Christensen, Uppl 1.01,0. 100 fjäril d: Eva Wikner, Sthlm 1.13,0. Elisabeth Hjorth, Gästr 1.14,7. Wendy Kasting, Gbg 1.15,7. Lena Nygren, Västm 1.19,5. 100 rygg h: Hans Tegeback, Med 1.04,8. Svante Zetterlund, Värml 1.05,8. Jan Gustavsson, Gbg 1.07,2. Anders Sandberg, Söd 1.07,2. Leif Eriksson, Uppl 1.10,0. Bo Westergren, Sthlm 1.10,7. Max Larsson, När 1.10,8. 400 fritt d: Gunilla Wikman, Sthlm 4.59,7. Vera Kock, Med 5.06,2. Kerstin Moberg, Gbg 5.11,3. Eva Schiller, Söd 5.16,3. Marianne Hätting, Västm 5.17,7. Ulla Eriksson, Gästr 5.18,6. 400 fritt h: Anders Bellbring, Uppl 4.25,3 (DR). Per Hagström, Sär 4.28,8. Sven von Holst, Sthlm 4.28,8. Peter Feil, Söd 4.29,8. Bengt Gingsjö, Gbg 4.30,4. Pär Eriksson, Med 4.38,8. 4×100 medley d: Stockholm 5.00,0. (Yvonne Hiljebäck 1.16,8. Monica Bergkvist 1.23,6. Eva Wikner 1.13,6. Margareta Berglund 1.06,0. Göteborg 5.06,2. (Anita Zarnowiecki 1.24,3. Susanne Weström 1.27,5. Gunilla Magnusson 1.17,4. Ann Mårdbrink 1.07,0). Gästrikland 5.10,9. (Carina Eriksson 1.18,1. Kerstin Rainer 1.27,4. Elisabeth Hjorth 1.13,6. Margareta Rainer 1.11,8). Västmanland 5.16,6. Värmland 5.24,2. Närke 5.28,2. Södermanland 5.32,2. Uppland 5.38,0. Dalarna 5.46,0. Medelpad 5.49,6. 4×100 medley h: Göteborg 4.26,7. (Jan Gustavsson 1.08,3. Björn Wahlgren 1.13,6. Tommy Palstam 1.05,2. Bengt Gingsjö 58,6). Värmland 4.26,8. (Svante Zetterlund 1.05,7. Tomas Kensén 1.15,7. Leif Swärd —. Ulf Lönner —). Medelpad 4.27,2. (Hans Tegeback 1.05,1. Rolf Tegeback 1.21,4. Ingvar Eriksson 1.03,4. Lester Eriksson 58,3). Stockholm 4.29,0. Uppland 4.30,1. Södermanland 4.35,8. Närke 4.37,8. Gästrikland 4.46,2. Västmanland 4.54,5. Dalarna 4.55,4. Slutpoäng: Stockholm 122. Göteborg 121. Värmland 86. Medelpad 82. Gästrikland 80. Södermanland 71. Uppland 71. Västmanland 62. Närke 56. Dalarna 32.

HOPP

VÄRNAMO

17—18/5: SUM-HOPP. Klass C: Svikthopp 1 m, flickor: 1. Susanne Wetteskog -58, GKK 124,10. 2. Lisbeth Bertelius -57, MS 123,65. 3. Gabriella Assmundson -58, SPIF 119,20. 4. Birgitta Kabalin -58, S 02 97,30. 5. Carina Björklund -59, Elfsborg 93,00. 6. Lena Hedenskog -57, S 02 81,00. 7. Anja Dahlman -60, VSS 76,30. 8. Anne Johansson -58, SPIF 63,30. 9. Ingrid Bengtsson -58, Simrishamn 61,50. 10. Susanne Ahlberg -57, GKK 48,30. Klass B: Svikthopp 1 m, pojkar: 1. Ulf Ferm -58, FSS 218,95. 2. Bo Sjögren -55, JSLS 212,40. 3. Christer Björklund -56, Elfsborg 209,75. 4. Pär Berg -60, MS 198,20. 5. Lars Erik Jönsson -56, LASS 187,00. 6. Conny Bergström -55, Karlstad 182,85. 7. Göran Börjesson -56, S 02 174,55. 8. Anders Alin -56, SPIF 159,95. 9. Rolf Pettersson -55, SPIF 159,75. 10. Göran Klintberg -56, SPIF 126,15. 11. Dag Sundberg -56, Falköpings SS 99,65. Utom tävlan: Håkan Widerström, FSS 207,75. Göran Fridström, MS 150,30. Klass A: Höga hopp, flickor: 1. Ulrika Knape -55, S 02 135,25. 2. Inger Karlsson -56, MS 106,30. 3. Hana Neumann -55, MS 104,10. 4. Eva Johansson -55, Falköpings SS 96,00. 5. Gunilla Kutschbach -55, S 02 88,30. 6. Lisbeth Bertelius -57, MS 80,10. 7. Gabriella Assmundson -58, SPIF 76,85. Klass A: Svikthopp 3 m, pojkar: 1. Manfred Magass -54, Karlskoga 267,65. 2. Patrik Eriksson -53, SPIF 264,40. 3. Göran Karlsson -53, MS 243,00. 4. Bert-Olof Rasmusson -54, MS 185,65. 5. Lars Mannberg -53, MS 171,35. 6. Lennart Andersson -53, Elfsborg 137,80. Utom tävlan: Christer Björklund, Elfsborg 220,05. Pär Berg -60, MS 198,90. Conny Bergström -55, Karlstad 187,90. Göran Fridström -57, MS 130,60. Klass C: Svikthopp 1 m, pojkar: 1. Göran Fridström -57, MS 144,45. 2. Fredrik Melin -58, SPIF 133,50. 3. Lars Erhage -58, Kga SS 111,50. 4. Håkan Widerström -57, FSS 103,50. 5. Claes Larsson -57, USF 103,10. 6. Bert Berg -61, MS 96,40. 7. Gunnar Stridh -57, S 02 95,25. 8. Berry Jakobsson -57, Karlstad 86,40. 9. Jan Assmundson -58, SK 85,00. 10. Peter Lindberg -60, FSS 75,85. 11. Peter Johnsson -59, Simrishamn 75,60. 12. Jan-Åke Andersson -59, FSS 73,40. 13. Tommy Malmberg -61, MS 71,00. 14. Esko Dahlman -59, VSS 58,80. 14. Peter Skoglund -57, USF 58,80. Klass B: Svikthopp 1 m, flickor: 1. Margareta Henrikson -55, GKK 191,35. 2. Hana Neumann -55, MS 184,70. 3. Annika Olofsson -55, JSLS 178,35. 4. Inger Karlsson -56, MS 170,75. 5. Ulla Larsson -56, FSS 149,25. 6. Marianne Kockum -56, SPIF 129,75. 7. Marina Berg -56, Karlskoga SS 128,35. 8. Annika Bäckström -56, SPIF 123,05. Utom tävlan: Ann-Louise Helander, S 02 187,50. Susanne Wetteskog, GKK 159,60. Klass A: Höga hopp, pojkar: 1. Christer Björklund -56, Elfsborg 151,10. 2. Patrik Eriksson -53, SPIF 136,20. 3. Pär Berg -60, MS 132,30. 4. Göran Karlsson -53, MS 130,45. 5. Ulf Ferm -58, FSS 129,10. 6. Bert Olof Rasmusson -54, MS 111,55. 7. Conny Bergström -55, Karlstad 111,35. 8. Lars Mannberg -53, MS 108,50. 9. Lars Erik Jönsson -56 LASS 103,60. 10. Anders Alin -56, SPIF 101,05. 11. Lennart Andersson -53, Elfsborg 99,05. 12. Fredrik Melin -58, SPIF 95,00. 13. Rolf Pettersson -55, SPIF 92,80. 14. Göran Fridström -57, MS 65,45. Klass A: Svikthopp 3 m, flickor: 1. Ulrika Knape -55, S 02 280,55. 2. Eva Johansson -55, FSS 241,70. 3. Gunilla Kutschbach -55, S 02 226,75. 4. Ann-Louise Helander -56, S 02 190,55. Bästa klubbar: 1. MS 51. 2. S 02 27. 3. Falköpings SS 22. 4. SPIF 20. 5. Elfsborg 14. 5. GKK 14. 7. Karlskoga SS 11. 8. JSLS 9. 9. LASS 2. 9. Uddevalla 2. 11. Karlstads SS 1.

NEUNKIRCHEN

Västtyskt EM-prov: Herrar: Svikthopp 3 m: Reff 493,70 (kvalgräns 460), von Bauer 474,65, Huda 472,30. Höga hopp: Schwemmer 444,10 (gräns 445, resultatet gäller som kvalificerande), Wucherpfenning 436,15. Damer: Svikt: Ursula Sapp 356,65 (gräns 380), Michaela Herweck 326,75. Höga: Regina Krause 303,40 (300), Sapp 284,80, Maxi Michael 280,80.

FALKÖPING

30—31/5 (U-kamp): Flickor A 3 m svikthopp: 1. Ulrika Knape, Sverige 278,55. 2. Merja Nyberg, Finland 263,50. 3. Eva Johansson, Sverige 241,90. 4. Pirjo Mäkelä, Finland 193,05. 5. Grete Tandberg, Norge 187,55. 6. Hege Jacobssen, Norge 176,40. Höga hopp 5 m: Knape 156,80. Nyberg 136,00. Tandberg 124,90. Jacobsen 123,80. 5. Hana Neumann, Sverige 114,60. Pojkar A 3 m svikthopp: 1. Christer Björklund, Sverige 229,25. 2. Sven-Olav Kalvö, Norge 228,15. 2. Pär Berg, Sverige 228,15. 4. Peter Halen, Finland 204,40. 5. Hannu Pennanen, Finland 177,20. 6. Vidar Burheim, Norge 172,80. Höga hopp 5 m: Björklund 184,45. 2. Pål-Eivind Vegard, Norge 164,25. 3. Bert-Olov Rasmusson, Sverige 162,10. 4. Risto Keränen, Finland 151,75. Pennanen 143,95. Kalvö, Norge 138,75.

Pojkar B 1 m svikthopp: 1. Ulf Ferm, Sverige 246,15. 2. Håkan Widerström, Sverige 220,10. 3. Risto Keränen, Finland 219,70. 4. Jon-Grunde Vegard, Norge 212,20. 5. Peter Halen, Finland 208,10. 6. Pål Eivind Vegard, Norge 198,05. Flickor B 1 m svikthopp: 1. Anu Patrikka, Finland 191,00. 2. Inger Karlsson, Sverige 184,00. 3. Ann-Louise Helander, Sverige 182,90. 4. Toril Hansen, Norge 176,80. 5. Anne Niemi, Finland 173,95. 6. Inger Jenssen, Norge 166,10. Totalt: 1. Sverige 63,5. 2. Finland 38,0. 3. Norge 29,5.

MINSK

22—24/5 Damer svikthopp: Tamara Safonova, USSR 401,58. Marina Yanike, DDR 383,22. Ulrika Knape, Sverige 372,84. Natalya Virochkina, USSR 361,20. Agneta Henrikson, Sverige 355,60. Galina Alekseeva, USSR 344,10. Höga hopp: Silvia Fidler, DDR 317,16. Alla Selina, USSR 307,05. Regina Krajnov, Polen 278, 10. Herrar svikthopp: George Cagnotto, Italien 498,93. Vladimir Vasin, USSR 490,47. Klaus Dibiasi, Italien 467,94. Vyacheslav Strahov, USSR 466,03. Norbert Huda, Västtyskland 460,89. Michael Safonov, USSR 458,61. 11. Penti Koskinen, Finland 414,84. Höga hopp: Loter Mates, DDR 424,68. Vitaliy Toschchenko, USSR 417,81. Georgo Cagnotto, Italien 409,56. Sergej Stukushin, USSR 402,94. Nikolaj Mihailin, USSR 400,35. Vagan Seribikyan, USSR 399,48. Klaus Dibiasi, Italien 398,07.

TANKSERVICE
E. Berglund AB
ÄLMHULT
Telefon 0476/113 10, 126 25
TANKRENGÖRING
OLJEFÖRSÄLJNING
Utför rensning av
GATUBRUNNAR,
SEPTICTANKAR m. m.

OK MOTELL
Ronnebyvägen — KARLSKRONA
Telefon 0455/230 40
Trevliga rum med TV, telefon, dusch och toalett
MAT och GOTT KAFFE
Mottager beställningar för föreningar och sällskap
Konferensrum och klubbrum
Spec.-priser för idrottsföreningar
Bilservice — Bilparkering

Vid Behov av BUSSAR
Vänd Eder med förtroende till oss
BUSSTJÄNST
B. GARB och Co — Drottninggatan 21
KARLSKRONA
Telefoner: 0455/243 29, 181 66
mellan kl. 17—19 även telefon 114 72
VI ARRANGERAR RESOR
SÅVÄL INOM SOM UTOM LANDET

JUHLINS EFTR.
Ronni Andersson
Storgatan 33 — GLIMÅKRA
Telefon 044/420 32
Gör Eder sommarklippning hos
Juhlins Eftr.

ÅKERICENTRALEN
KARLSKRONAORTENS
ÅKERICENTRAL EK. FÖRENING
Telefon 204 50, 207 33 (telefonsvarare)
LYCKEBY
Ombesörjer alla slags
GODSTRANSPORTER

UTGIVARKORSBAND
Simsport, Sveavägen 29
111 34 Stockholm

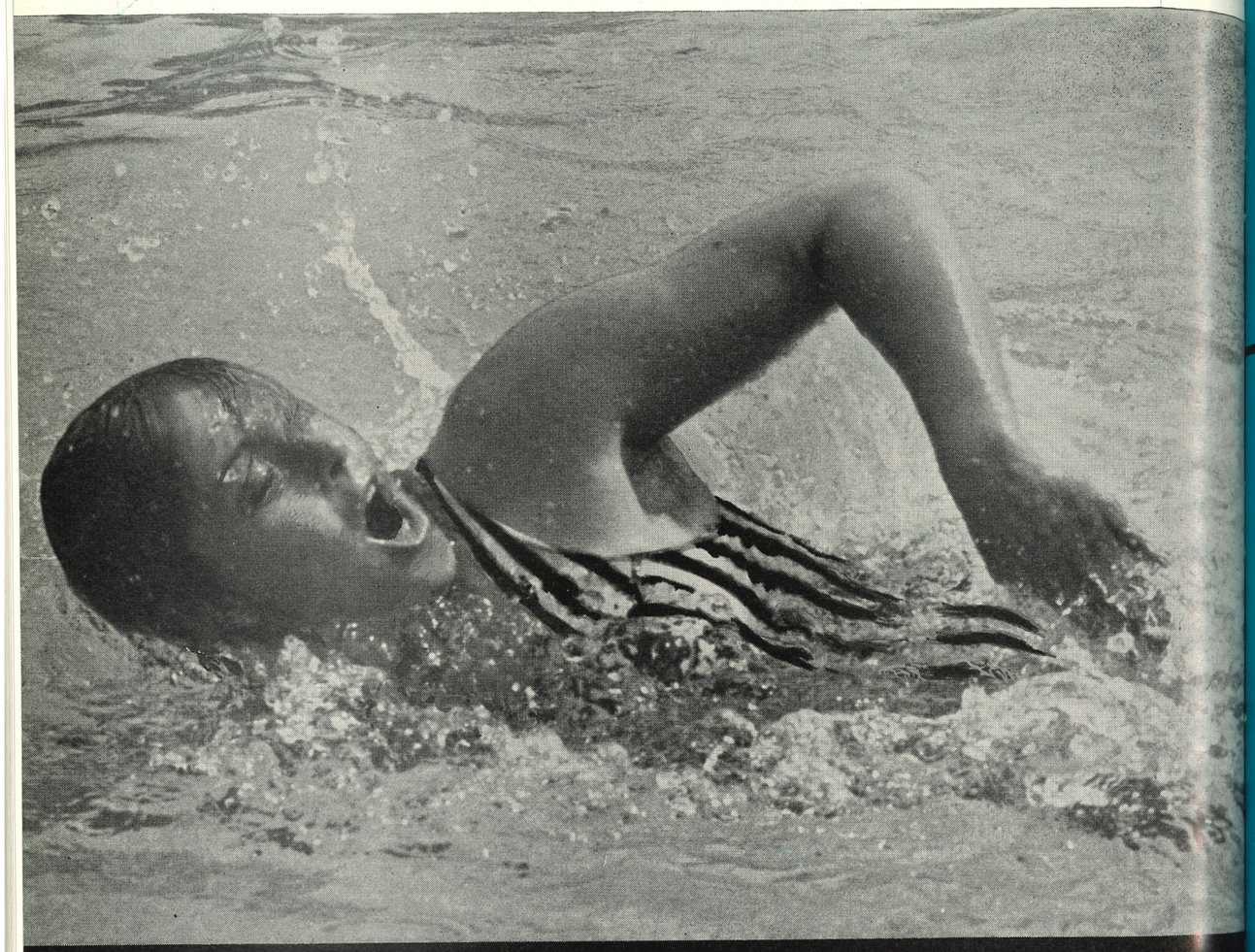

27 av 29 guldmedaljörer vid Mexico-olympiaden bar Speedo

Orsak – våt kombineras dess ytterst lätta, hudtunna nylonmaterial, dess form, dess mönster, passform och till och med dess sömmar för att ge högsta möjliga fart genom vattnet. Det är därför Olympiska simmare konsekvent väljer Speedo.
För det största urvalet av simdräkter, modeller, färger och storlekar, kontakta – Svenska Simförbundet, Sveavägen 29 111 34 STOCKHOLM
Tel 08/10 63 92, 21 52 93 Svensk Generalagent

SPEEDO

Stenström & Bartelson, Boktr. AB, Malmö 1970

MEDDELANDEN FRÅN SVENSKA SIMFÖRBUNDET

Simsport



7-8 JULI-AUGUSTI 1970 — ÅRGÅNG 25

SM-nummer