UTGIVARKORSBAND
Simsport, Sveavägen 29
111 34 Stockholm



27 av 29 guldmedaljörer vid Mexico-olympiaden bar Speedo

Orsak – våt kombineras dess ytterst lätta, hudtunna nylonmaterial, dess form, dess mönster, passform och till och med dess sömmar för att ge högsta möjliga fart genom vattnet. Det är därför Olympiska simmare konsekvent väljer Speedo.
För det största urvalet av simdräkter, modeller, färger och storlekar, kontakta – Svenska Simförbundet, Sveavägen 29 111 34 STOCKHOLM
Tel 08/10 63 92, 21 52 93 Svensk Generalagent

SPEEDO

Stenström & Bartelson, Boktr. AB, Malmö 1970

MEDDELANDEN FRÅN SVENSKA SIMFÖRBUNDET

Simsport

7-8 JULI-AUGUSTI 1970 — ÅRGÅNG 25

SM-nummer

GÖSTA GOTTSCHALK, CIVILINGENJÖR SVR.
RÅDGIVANDE INGENJÖRSBYRÅ AB **griab**

Brommagatan 22
Telefon 042/13 94 80 HÄLSINGBORG

KOMMUNALTEKNIK – FRILUFTSBAD
BYGGNADSKONSTRUKTIONER

Simma lugnt

kan alla göra som har lämnat sina trycksaksproblem till



VÄSTRA AROS TRYCKERI AB
Box 721 · 721 20 Västerås · 021-12 02 00

SIMSPORT

MEDDELANDEN FRÅN
SVENSKA SIMFÖRBUNDET
SVEAVÄGEN 29 - 111 34 STOCKHOLM
POSTGIRO: 55 37 02

Nr 7-8 — 1970 — Årgång 25

Ansvarig utgivare:
ERNST W. LINDAHL

Redaktör:
BO ALM

Telefon
REDAKTÖREN 08/14 18 30, 82 84 89
KUNGÖRELSE 10 63 92

Prenumerationspris: kr. 20: —
I utlandet kr. 25: — för helår

Ordet är arbete . . !

Gunnel och Lasse Weinås sa det, när vi stötte ihop dan före SM-starten i Varberg.

— Civilt som i idrotten. Ingen får något till skänks, som Lasse uttryckte sig.

Östtyskar och amerikaner säger detsamma, australier betonar det eftertryckligt, ingen förnekar det. Ingen tror heller längre på trollen, tror att det finns genvägar.

Talanger och teknik och goda möjligheter (klimat-resurser) kan göra det lättare men skjuter för den skull inte huvuddetaljen åt sidan. **Det hårda arbetet är ett A och O för alla.**

Jag vet inte hur länge jag tjatat om mitt stora A, hur många som lett åt det. Jag vet bara att det är något oundvikligt. Det hjälper inte hur vi än puzzlar och har oss med s för styrka, m för mjölksyra, c för cirkulation, k för kondition. Vi är ständigt tillbaka vid A-et.

Många hade kanske väntat att jag skulle börja mitt "tjat" redan i förra numret. Hade vissa planer på en liten gimmick men avstod. Det är ändå ett officiellt organ och en redaktör får försöka hålla sig inom vissa märken.

OMSLAGSBILDEN
GUNNAR LARSSON, SM-kungen i en tröja som räknat rätt — han tog 7 SM och 1 andraplats. Mer deltog han inte i.

Nästa gång blir Simsport ett stort EM-nummer!

När SM-dagarna avslöjade att det grovjobbats som aldrig förr, när det från alla fronter pratades om ett ständigt hårdare arbete, tyckte jag att den här ledarplatsen var som gjord för en fortsättning i ämnet.

Efter de målmedvetna Weinås-makarna kom Bill Sirks med ungefär samma synpunkter och ord. Han tryckte på det självklara som oftast inte tycks vara självklart: ingen är märkvärdigare än den andre, alla har hjärta, lungor, två armar och två ben.

Sirks arbetar efter den tesen och gör det framgångsrikt. Många fler ska ha beröm för samma satsning, som Göteborg, Kristianstad och Nässjö för att bara ta några eempel ur en glädjande stor hög.

Vi har bevisen från Amerika och Frankrike (Gunnar Larsson och "Bettan" Berglund) men också svaren att allt inte behöver göras utomlands. Det går att nå långt hemma också.

På sikt löser vi inte alla problem enbart genom att lasta av oss besvären på andra, som på USA. Vi måste själva skapa resurserna.

I Västtyskland håller man på att göra det och med tysk noggrannhet och stolthet har det redan lyckats. Bara till en del, men ändå. Simförbundsinternatet i Saarbrücken, dit talanger får söka och där förbund och föräldrar delar kostnaderna, redovisade sina första stora resultat i ungdomstävlingen i Darmstadt. Heldagssimmarna från Max Ritterskolan var överlägsna, direkt imponerande.

Vid mästerskapen i början av augusti kom nästa svar. Werner Lampe vräkte på med europarekord på 1500, gav alltså belägg för att man inte alls behöver ge sig över Atlanten som Hans Fassnacht.

Gen.sekreteraren Heinze sa också till mig under dagarna i Bratislava och Wien i juli "får vi bara en aning bättre resurser ska det inte vara några problem för oss".

Vi ska lyckas, säger västtyskarna.

Ska inte vi också det?

Bo Alm

Tävlingskalendern

September

5—12 Barcelona. EM (simning—hopp—polo).
26—27 Skol-SM, Borlänge.
22—29 Sevilla. Militära VM.

Oktober

3— 4 Regionsfinaler i SUM-SIM.
Hallsberg. Landskamp konstsim (Sverige—Norge—Danmark—Finland).
22—30 Sèvilla. Militära VM.
24—25 Gävle. SUM-SIM riksfinal.

November

14 Västerås. Jubileumstävling. (60 år.)
14—15 RM konstsim.
14—15 Neu Brandenburg. Ungdomslandskamp f. 1956 (Östtyskland—Sverige) (simning).
22 Gävle: Londoner Cup.
28—29 Rostock. Internationella ungdomstävlingar f. 1958 (simning).
29 Rikstävling, deltävling I (hopp).

December

6 Inne-SM, Höga hopp.
Landslagssammandragning (konstsim).

VÄRLDSREKORD

4×200 meter frisim herrar: Australien 7.50,8 (Edinburgh 24/7 — 50 m).

200 meter fjärilsim damer: Karen Moe, USA 2.20,7 (Santa Clara 11/7 — 50 m).

800 meter frisim damer: Karen Moras, Australien 9.02,4 (Edinburgh 25/7 — 50 m).

(Rekord: USA-mästerskapen — se sid. 32).

EUROPAREKORD

200 meter medley herrar: Roland Matthes, Östtyskland 2.12,7.

200 meter ryggsim damer: Angelika Kraus, Västtyskland 2.27,1 (Berlin, juli — 50 m).

800 meter frisim herrar: Werner Lampe, Västtyskland 8.41,6 (Wuerzelen, aug. — 50 m).

1500 meter frisim herrar: Werner Lampe, Västtyskland 16.23,9 (Wuerzelen, aug. — 50 m).

100 meter fjärilsim herrar: Hans Lampe, Västtyskland 57,9 (Wien, juli — 50 m).

100 meter ryggsim damer: Andrea Gyarmati, Ungern 1.07,9 — tang. (Budapest, juli — 50 m).

200 meter ryggsim damer: Andrea Gyarmati, Ungern 2.26,9 (Budapest, 22/8 — 50 m).

SVENSKA REKORD

400 meter frisim: Gunnar Larsson, Malmö 4.08,5 (Santa Clara 10/7 — 50 m).

800 meter frisim herrar: Gunnar Larsson, Malmö 8.54,1 (Varberg, SM — 50 m).

1500 meter frisim herrar: Gunnar Larsson, Malmö 16.41,5 (Varberg, SM — 50 m).

100 meter ryggsim herrar: Hans Tegeback, Sundsvall 1.02,0 och 1.01,8 (Varberg, SM — 50 m).

100 meter ryggsim herrar: Hans Tegeback, Sundsvall 1.01,6 (Alnö, 15/8 — 25 m).

200 meter medley herrar: Gunnar Larsson, Malmö 2.14,9 (Santa Clara 12/7 — 50 m).

200 meter medley herrar: Gunnar Larsson, Malmö 2.13,6 (Los Angeles 1/8 — 50 m).

400 meter medley herrar: Gunnar Larsson, Malmö 4.42,9 (Los Angeles 2/8 — 50 m).

4×100 meter medley herrar: Sundsvall 4.14,3 (Varberg, SM — 50 m).

200 meter frisim damer: Elisabeth Berglund, Sundsvall 2.14,5 (Paris 12/7 — 50 m).

400 meter frisim damer: Gunilla Jonsson, Malmö 4.42,2 (Varberg, SM — 50 m).

100 meter bröstsim damer: Yvonne Brage, Skövde 1.18,5 (Hjo 22/7 — 50 m).

100 meter bröstsim damer: Yvonne Brage, Skövde 1.17,5 (Rättvik 20/6 — 25 m).

200 meter bröstsim damer: Yvonne Brage, Skövde 2.46,6 (Hjo 29/7 — 50 m).

200 meter ryggsim damer: Eva Folkesson, Kristianstad (Åhus 30/7 — 50 m).

200 meter ryggsim damer: Eva Folkesson, Kristianstad 2.34,4 (tang. Varberg, SM — 50 m).

100 meter fjärilsim damer: Eva Wikner, Polisen 1.09,0 — tang. (Varberg, SM — 50 m).

100 meter fjärilsim damer: Elisabeth Hjorth, Gävle 1.08,6 (Oslo 18/8 — 50 m).

200 meter medley damer: Anita Zarnowiecki, S 02 2.36,7 (Åhus 23/7 — 50 m).

200 meter medley damer: Anita Zarnowiecki, S 02 2.33,9 (Varberg, SM — 50 m).

400 meter medley damer: Anita Zarnowiecki, S 02 5.26,1 (Varberg, SM — 50 m).

4×100 meter medley damer: Stockholmspolisen 4.50,8 (Varberg, SM — 50 m).

P. S.

Det svenska B-laget i simning var på väg mot en seger över norska A-laget i Frosnerbadet, Oslo i slutet av aug., men föll med 81—83.

Elisabeth Hjorth, Gävle gladde med att ta det antika rekordet på 100 fjäril 1.08,6 — farväl Karin Stenbäck . . .!

Våra hoppare vann däremot Nordisk cup på 51 poäng mot 32 för Norge, 30 för Danmark och 29 för Finland.

SM blev LM (Larssons mästerskap) men det fanns också annat lovande i Varberg (Gunilla, Anita, Evor och Hassar . . .)

SM i simning — Varberg, ömsom sol, ömsom regn, ömsom blåst.

SM i simning, Gunnar Larsson — det är en annan, lika korrekt summering Gunnar Larsson, alltid bra, aldrig trött, en amerikanares jämlike i kondition allroundkunnande och segeraptit.

Han dominerade mer än någon annan någonsin gjort — tog sju titlar och en andraplats, ja det var snudd att han gjort den till seger också!

Men Gunnar skuggade inte allt. Det blev ett bra och lovande SM — på bredden. Damerna skärpte sig lagom till SM. Gunilla Jonsson visade lejonklor, Anita Zarnowiecki gjorde det, Yvonne Brage var suverän, Eva Wikner tangerade rekord, Eva Folkesson sam löftesrikt etc. etc.

Hans Tegeback röt till bland herrarna med rekord på 100 rygg, Hasse Ljungberg bar ett mastodont program i land och hade famnen full av medaljer när han landade — men inte ett mästerskap. Peter Feil återtog fjärilstronen.

Mycket folk, god stämning och bra arrangemang. . . . nu detaljer dag för dag.

SAMLADE AV BO ALM:

Pengar för tränare, ungdomsverksamhet?

Gör som andra klubbar:

Satsa på spelkort med Ert klubbmärke på baksidan. Spelkorten kan användas som bingo-vinster, presenter för gästande lag och för ren försäljning till supporters. Och vinsten? Den är god: c:a 5-6 kronor per dubbelförpackning.

Begär offert från:

ESSELTE ÖBERGS AB

Beställningsavdelningen
Fack
104 60 STOCKHOLM 20
Tel. 08 - 44 95 30

EGET HUS
snabbare,
enklare...





BOSTADSSPARA I
ESKILSTUNA SPARBANK

Första dagen:

. . . då blev Thomas rädd för första gången Polisens flickor spred ljus över Stockholms svarta dag

Det var så annorlunda att komma tillbaka till Varberg efter nio år. Inga ångpannor stod och mullrade, inga slangar ormade sig ned med värme till vattnet, inga vindar piskade upp vattnet och skickade bort hopparna. Grytan var inbjudande med ljusglittrande havsvatten, och med läktare som redan från första stund på morgonen var rätt välfyllda blev det riktigt vänligt och stimulerande.

Allt var för den skull inte toppen, men arrangörerna hade ursäktat sig i förväg via programmet genom att tala om att allt inte hunnit bli färdigt. Olyckligt och oturligt, ändå inte ett lika argt tvistefrö detta med svåra omklädnadsmöjligheter och minimala toalettutrymmen som den badavgift som plockades ut under samlingsdagen, fredagen.

Ordet skandal låg inte bara på lut, det slungades ut från hög till låg. Det sas så ofta och så skarpt att badägarna (Varbergs Stad) inte kunde göra annat än som på alla andra håll, öppna portarna.

Småkrånglet störde inte SM-simmarna något nämnvärt. Det blev ett hyggligt första försökspass, allt visserligen inte riktigt bra men som vanligt med någorlunda hygglig bredd. Om man nu nöjer sig med svenska krav på begreppet bredd. Någon riktig bred topp har vi ju inte precis. Vi är ett litet land. Dock inte för litet.

— Vi har talangerna. Träna dom bara. Träna dom hårt. Andra är inte mer än människor dom heller, tyckte exempelvis Bill Sirks apropå detta. Och gav med hjälp av Sune Sandberg senare sitt svar i form av ett Timrå-gäng som det verkligen sprutade energi och kraft om.

Tack vare hård träning.

Många hade satsat mycket hårt på årets SM, några kanske lite för hårt. Upptrappningen hade gått så fort att kropparna inte riktigt hunnit smälta hårdkörningen. Men sånt händer. Med tiden brukar man få igen det man gjort. Givetvis under förutsättning att man målmedvetet går vidare och aldrig glömmer den tes som australierna så eftertryckligt arbetar efter:

— Andra är inte annorlunda än vi. Amerikanarna har exempelvis inte mer än två armar, två ben, hjärta och lungor.

Gunnar Larsson har gjort — och gör — sitt bästa för att bevisa det, bevisa att det finns plats i världstoppen även för svenskar.

Gunnars SM-simningar började inte med världsnivåtider men där fanns en enormt imponerande kraft i hans aktioner, en rörelseharmoni i frisimmet som gjorde hans crawl till ett artisteri. Det är en ny Gunnar som simmar fritt, som simmar på ett högre läge, med mer tempo i armarna, med ett kortare klipp och med mer benaktion.

— Det är handpaddlarna som gjort att stilen ändrats, erkände han.

— Några småjusteringar måste forttfarande till, tyckte Lars-Erik Paulsson och syftade på en andningsdetalj, som per omgående fick en justering med påföljd att följdsamheten blev än större.

Säkerheten på sig själv, kunskapen om sig själv, sin kapacitet, utstrålningen, allt tydde på att vi fått hem en simmare med mästarkvaliteter. Inte bara av svensk kaliber.

Försöksimningen på 400 var en stor uppvisning i precision och bevis för hur perfekt den "inbyggda klockan" fungerar. Den känsla för fart som måste till finns där till den grad att det blev just 1.05 per varv eller precis som Gunnar utlovat. Enda missen låg på några för snabba tiondelar på första 100. Starthoppet störde kanske mekanismen . . .

"Bettan" Berglund och Anita Zarnowiecki och flickorna överhuvud taget var glädjande bra på frisimmet, så bra att man får gå tillbaka till Ann-Christine Hagberg för att hitta snabbare 100-meterssimmerska, så bra att det även blidkade UK-bas Ohlsson, som hotat med att vara som en mussla om EM-uttagningen, men som tyckte allt var så solklart att det skulle sägas. Alltså: damerna var EM-klara.

Det beskedet fick även Peter Feil, som tog tillbaka fjärilstiteln men som gjorde det på tider långt ifrån sitt bästa från —68 och som själv inte heller var nöjd med sina 2.11,5.

— Det måste bli ett par sekunder bättre, minst, till EM, tyckte han.

Fjärilsimmet var bra bakom Peter. Hasse Ljungberg först och främst sensationellt stark och till och med ett hot för mästaren, Bellbring på väg igen efter en trög sommar, andre US-aren Rolf Pettersson nästan i "Bellan"-klass och så morgonens stora överraskning Risto Kaipainen, som klippte till med 2.18,5 med dagens elegantaste delfinsim. Kicken med de underbart mjuka vristerna är bara en av de detaljer som kan göra honom till en stor mästare.

Herrbröstsim blev plötsligt roligt. Thomas Johnsson, som inte fått stryk av en svensk sedan inne-SM i Kristinehamn 1965, skrämdes till knockoutöppning av Gunnar, som kom från en bra ryggsimsfinal mot Svante Zetterlund (vilka tider det finns i hans underbart tekniska sim!).

Thomas jagade iväg på 33 sek, 1.12 på 100 och hade rekordfart en bra bit upp mot 150. Men sedan var det motigt. Gunnar, som haft sällskap av Göran Eriksson, kom allt närmare, så nära på slutmetrarna, då Thomas trötta armar blev allt kortare, att det blev liv på läktarna.

Segern gick dock till Skövde, som vanligt, men soldat Johnsson erkände:

— Jag har aldrig varit så nervös. Och så trött.

— Jag var trött jag också, skrattade Gunnar. Det knöt sig nästan i låren.

På damsvikten var det Ulrika Knape, som var tillbaka som etta igen (Agneta Henrikson var bäst av de två i cupen i Bolzano) i en tävling som var glädjande bra, som Toivo Öhman uttryckte sig. Flickorna har blivit allt säkrare och är numera mycket pålitliga.

Herrförsöken på 400 fritt gav nya besked om en bra bredd. Hasse Ljungberg allra piggast, nykomlingen Börje Holmberg, en av de träningstuffaste grabbar vi har, den mest glädjande.

Och så fick dagen en avrundning med ett rekord och med Stockholm på plats bland de stora. Efter det att huvudstadssimmarna inte plockat en enda poäng på de indi-

AB K. G. LORENTZON
Drottninggatan 4
Telefon växel 13 76 60
632 20 ESKILSTUNA

Armatur- och Lampskärmsfabrik

HOTELL SMEDEN
IDROTTSHOTELLET
DROTTNINGGATAN 9
ESKILSTUNA
TELEFON 016/13 76 90 VÄXEL
90 gästrum
Restaurang med självservering
BILPARKERING
BEGÄR OFFERT!

SKF
STÅL

PRESSARGATAN 14
TELEFON 016/14 70 90
ESKILSTUNA

AB EBÖ:s
METALLGJUTERI
Telefon växel 13 74 85
ESKILSTUNA

Aluminiumgjutgods

Specialité:
Kokillgjutning — Pressgjutning
Luftventiler — Sopnedkastluckor

HELMER GUSTAVSSON
Vagnfabrik
Höganäs Pa Kjula
Telefon Eskilstuna 016/910 82

Spec.:
Lastbilsbyggnationer och tippvagnar

UNGDOMAR
vägen till körkortet går genom

EKMANS TRAFIKSKOLA
Rademachergatan 16
ESKILSTUNA
Telefon 016/13 08 07

Karlsson, 52, Karlstads SS 2.24,3. 9. Glen Bengtsson, 49, S 02 2.24,6. 10. Hans Lager, 52, Polisen 2.25,3. 11. Leif Eriksson, 55, Upsala SS 2.26,3. 12. Inge Andersson, 56, Kristianstads SLS 2.27,1. 13. Svante Rasmuson, 55, Umeå SS 2.28,7. 14. Jan Ekman, 57, Hudiksvalls SS 2.29,8. 15. Ulf Jakobsson, 53, Kiruna SS 2.30,1. 16. Lars Andersson, 52, Visby SS 2.30,6. 17. Kjell Styrén, 54, GKK 2.34,2. 18. Rolf Alm, 50, Västerås SS 2.35,9. 19. Bo-Lennart Lundström, 54, Luleå SS 2.39,6.

200 M BRÖSTSIM, HERRAR

1. Thomas Johnsson, Skövde SS	**2.35,6**
2. Gunnar Larsson, Malmö SS	**2.36,4**
3. Göran Eriksson, GKK	**2.38,0**
4. Erland Sangfeldt, Upsala SS	**2.41,8**
5. Tomas Kensén, Karlskoga SS	**2.43,8**
6. Bernt Zarnowiecki, S 02	**2.44,2**
7. Anders Häggqvist, Timrå AIF	**2.47,4**
8. Pär Månsson, Sollefteå ASS	**2.48,3**

FÖRSÖK
1. Thomas Johnsson, 49, Skövde SS 2.38,3. 2. Gunnar Larsson, 51, Malmö S 2.38,9. 3. Göran Eriksson, 53, GKK 2.39,8. 4. Erland Sangfeldt, 53, Upsala SS 2.43,2. 5. Anders Häggqvist, 55, Timrå AIF 2.44,5. 6. Tomas Kensén, 47, Karlskoga SS 2.45,6. 7. Bernt Zarnowiecki, 54, S 02 2.45,8. 8. Pär Månsson, 54, Sollefteå ASS 2.46,7. 9. Tommy Bucht, 51, Gävle S 2.47,7. 10. Göran Johansson, 51, Värnamo SS 2.48,4. 11. Per Ekehov, 53, Borlänge SS 2.48,5. 12. Björn Wahlgren, 47, S 02 2.50,0. 13. Rene Tour, 54, Neptun 2.50,4. 14. Gert Linderos, 52, Helsingborgs SS 2.51,7. 15. Anders Hultgren, 54, Värnamo SS 2.52,6. 16. Bo Hultén, 52, Malmö SS 2.52,8. 17. Åke Karlsson, 56, Polisen 2.52,8. 18. Robert Jonsson, 55, Norrköpings KK 2.53,2. 19. Sören Carlsson, 53, S 02 2.55,6.

SVIKTHOPP, DAMER

1. Ulrika Knape, S 02	**404,75**
2. Agneta Henrikson, GKK	**387,25**
3. Eva Johansson, Falköpings SS	**325,40**
4. Gunilla Kutschbach, S 02	**276,75**
5. Inger Karlsson, Malmö SS	**276,40**
6. Margareta Henrikson, GKK	**264,75**

FÖRSÖK
1. Ulrika Knape, S 02 269,40. 2. Agneta Henrikson, GKK 257,65. 3. Eva Johansson, Falköpings SS 237,20. 4. Gunilla Kutschbach, S 02 219,45. 5. Inger Karlsson, Malmö SS 202,65. 6. Margareta Henrikson, GKK 192,95. 7. Ulla Larsson, Falköpings SS 185,25. 8. Hana Neuman, Malmö SS 181,60. 9. Annika Olofsson, Jönköpings SLS 172,50. 10. Ingrid Mannberg, Malmö SS 172,30. 11. Lisbeth Bertelius, Malmö SS 152,15.

400 M FRISIM, HERRAR, FÖRSÖK

1. Hans Ljungberg, 48, Timrå AIF 4.16,5. 2. Gunnar Larsson, 51, Malmö SS 4.20,0. 3. Bengt Gingsjö, 52, S 02 4.21,2. 4. Sven von Holst, 48, SKK 4.21,5. 5. Peter Feil, 47, Eskilstuna SS 4.25,8. 6. Anders Bellbring, 52, Upsala SS 4.25,8. 7. Per Hagström, 51, Örebro S 4.27,6. 8. Börje Holmberg, 54, Timrå AIF 4.28,9. 9. Thomas Göransson, 55, Helsingborgs SS 4.29,5. 10. Leif Björklund, 53, Polisens IF 4.31,5. 11. Göran Gunnerling, 52, Jönköpings SLS 4.32,7. 12. Hans Lager, 52, Polisens IF 4.33,8. 13. Gunnar Nygren, 54, Polisens IF 4.33,9. 14. John Christensen, 52, Upsala SS 4.34,7. 15. Pär Eriksson, 53, Timrå AIF 4.35,0. 16. Anders Holme, 51, SKK 4.35,9. 17. Lars Göran Berntsson, Elfsborg 4.37,0. 18. Inge Andersson, 56, Kristianstads SLS 4.39,4. 19. Lennart Johansson, 54, Nässjö SLS 4.39,5. 20. Svante Rasmusson, 55, Umeå SS 4.40,0. 21. Thomas Jansson, 53, S 02 4.40,9. 22. Christer Andersson, 54, SK Ägir 4.41,5. 23. Lennart Wegemo, 52, Västerås SS 4.41,9. 24. Alf Larsson, 52, Jönköpings SLS 4.42,2. 25. Lennart Sjöholm, 54, Landskrona SS 4.42,7. 25. Roland Widing, 53, Polisens IF 4.42,7. 27. Lars Carlsson, 52, SKK 4.46,1. 28. Anders Hultin, 50, Kristianstads SLS 4.46,3. 29. Peter Höglund, 53, Sollefteå ASS 4.46,9. 30. Sven Rahje, 54, Västerås SS 4.48,3.

4×100 M MEDLEY, DAMER

1. Polisens lag 1 **4.50,8**
(Sv. Rek. Carina Hiljebäck 1.15,9, Eva Wikner 1.08,2, Annalena Jönsson 1.23,4, Lena Isaksson 1.03,4).
2. S 02 **4.55,7**
(DR. Anita Zarnowiecki 1.12,3 (DR), Ulrika Knape 1.12,0, Anette Wilhelmsson 1.25,2, Ann Mårdbrink 1.06,0).
3. Kristianstads SLS **4.58,3**
(DR. Eva Folkesson 1.12,0, Åse Gustafsson 1.17,2, Annica Johnsson 1.24,8, Kennie Ohlsson 1.04,3).
4. Polisens lag 2 **4.59,0**
(Kerstin Asp 1.19,2, Gunilla Wikman 1.12,0, Monica Bergqvist 1.20,6, Annika Goos 1.07,2).
5. Gävle SS **5.02,2**
(Carina Eriksson 1.17,0, Elisabeth Hjorth 1.12,1, Kerstin Rainer 1.25,8, Ulla Eriksson 1.07,3).
6. Nässjö SLS **5.02,7**
(Eva Andersson 1.15,6, Katarina Aronsson 1.12,5, Lena Gustafsson 1.24,5, Liselott Hammargren 1.10,1).
7. SK Najaden **5.09,5**
(Kerstin Moberg 1.17,5, Gunilla Magnusson 1.16,3, Susanne Wesström 1.26,9, Barbro Anséhn 1.08,8).
8. Jönköpings SLS **5.12,2**
(Yvonne Jonsson 1.20,4, Inger Andersson 1.15,1, Monica Ulvar 1.27,4, Anette Jonsson 1.09,3).

FÖRSÖK
1. Polisens lag 1 4.55,1 (Carina Hiljebäck 1.16,5, Eva Wikner 1.09,7, Anna-Lena Jönsson 1.24,8, Lena Isaksson 1.04,1). 2. S 02 5.00,7 (Anita Zarnowiecki 1.13,2, Gunilla Eriksson 1.15,6, Anette Wilhelmsson 1.26,2, Ann Mårdbrink 1.06,3). 3. Nässjö SLS 5.01,2 (Eva Andersson 1.16,1, Katarina Aronsson 1.13,2, Lena Gustafsson 1.23,1, Liselott Hammargren 1.09,0). 4. Gävle SS 5.01,4 (Carina Eriksson 1.17,5, Elisabeth Hjorth 1.11,7, Kerstin Rainer 1.25,4, Ulla Eriksson 1.07,0). 5. Kristianstads SLS 5.02,2 (Eva Folkesson 1.11,8, Else Gunsten 1.17,9, Annica Johansson 1.27,4, Kennie Olsson 1.05,4). 6. Polisens lag 2 (Gunilla Wikman 1.15,7, Lena Forsgren 1.21,2, Monica Bergqvist 1.20,8, Kerstin Asp 1.07,6). 7. SK Najaden 5.05,7 (Kerstin Moberg 1.16,4, Gunilla Magnusson 1.15,0, Susanne Wesström 1.25,3, Barbro Anséhn 1.09,3). 8. Jönköpings SLS 5.06,8 (Yvonne Jonsson 1.19,7, Inger Andersson 1.15,3, Monica Ulvar 1.24,9, Anette Jonsson 1.06,8). 9. SKK 5.08,8 (Eva Berglund 1.19,8, Kerstin Hellström 1.16,8, Birgitta Ruder 1.27,0, Margaretha Berglund 1.05,2). 10. Skövde SS 5.08,8 (Carina Johansson 1.21,7, Ulla Johansson 1.15,6, Yvonne Brage 1.18,8, Eva Carlgren 1.12,7). 11. GKK 5.09,8 (Irwi Johansson 1.17,5, Anita Seth 1.13,1, Monica Andersson 1.28,0, Gun Eriksson 1.11,2). 12. Helsingborgs SS 5.11,3 (Karin Lundberg 1.18,2, Monica Andersson 1.21,9, Clary Hallqvist 1.25,4, Barbro Olsson 1.06,2). 13. Mariestads SS 5.12,0 (Maria Hörberg 1.18,9, Yvonne Berg 1.19,1, Marina Eklöf 1.23,9, Yvonne Möller 1.10,1). 14. Sala SS 5.14,6 (Kerstin Petersson 1.17,8, Lena Nygren 1.18,5, Kerstin Norén 1.29,4, Ann Sundquist 1.08,9).

Presskonferensen efter första SM-dagen i Varberg. Det betyder att det står ett gäng nyhetsjägare och tittar på varann i väntan på en av landets största idrottsmän.

Om Gunnar Larsson, 19, blivit en diva som slutat passa tiderna!

Nej, det är precis tvärt om. Aldrig har det känts så uppfriskande skönt att slösa bort några minuter på en världsstjärna som kommer för sent.

— Gunnar ligger i bassängen och varvar ner. Han är snart här.

När upplysningen äntligen kommer, förefaller den så självklar och logisk — ja, nästan onödig.

Lagom till SM har vi fått hem en världsstjärna från USA. En stjärna som varenda timme och i allt sitt handlande ger oss garantier för att han kommit till världstoppen för att stanna. När han till slut tassar in till den väntande församlingen, är det med ett leende och en ständig påminnelse om att han fortfarande är kär i den tuffa sport, som nu behöver allt längre tid för att trötta honom.

Lennart Eriksson, Expressen

CENTRAL
GLASMÄSTERIET
Drottninggatan 15 — Eskilstuna

har BILRUTAN
till Er bil
samt allt inom branschen

Telefon 016/13 06 83, 11 39 55,
bostad 14 40 59, 14 54 41

GUMMIBOLAGET
Eskilstuna Gummi AB

Industri- och maskinförnödenheter

Telefon växel 016/14 72 75
Noachsgatan 8
ESKILSTUNA

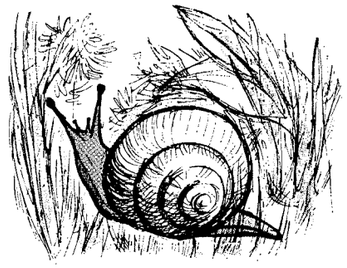

**HAN KAN BÄRA SITT HUS MED SIG
MEN DU MÅSTE LÅSA DITT...**

MED ETT SÄKERT LÅS
ETT ASSA LÅS
DÅ KAN NI KÄNNA ER LUGN
VAR SÅ SÄKER

ASSA STENMAN AB

MOTORBRANSCHENS RIKSFÖRBUND

**Vid köp och reparation av
BIL eller MC**

**Vänd Eder med förtroende till de företag
som är anslutna till**

Motorbranschens
Riksförbund

ESKILSTUNA

Färger & Tapeter

Nyforsgatan 9 — ESKILSTUNA
Telefon 13 20 66, 14 00 95
Filial:
Ekvallsgatan 2 — Telefon 13 36 63
VÄLSORTERAD FÄRGHANDEL

ELEKTRISKA
INGENIÖRSBYRÅN

Civilingeniör A. Severin
Tegelbruksgatan 24 — ESKILSTUNA
Telefon växel 14 74 10

**Tekniska och ekonomiska utredningar
Kraft- och Drifttrågor
Förhandlingar - Leveransprogram - Kontroll
Revisionsbesiktning för
Svenska Brandförsvarsföreningens elektr. nämnd**

Andra dagen:

Bravo Tegeback
Ingen fart på 200 fritt
Katarina slog till

De gamla mästarna är svåra att få bukt med.

Första dagen var det endast i två av sex grenar det kom nya namn jämfört med —69. På söndagen fick man vänta till allra sista grenen innan det blev ett mästarskifte.

Gunnar Larsson hade tagit sina två segrar på 200 fritt och 200 medley (lite för lätt mot Hasse Ljungberg), så lätt att Gunnar sa:

— Tyck inte att jag låter stöddig, men det kändes när vi dök i precis som om Hasse gett upp redan på startpallen. Jag fick ju till och med leda på fjärilsimmet.

Eva Folkesson hade tangerat ett svenskt ryggsimsrekord, satt av Britt-Marie Hammarsten för tre år sedan, Ewa Wikner jagat rekord men "bara" fått fjärilsguld på 200, Tord Anderson hoppat upp sig till nivå av 1966 och med en svikthoppspoäng som bara varit högre en enda gång, Yvonne Brage bröstsimmat som Thomas, med rekordfart nästan ända hem och med rejäl knockstart, innan Sundsvall och Timrå gjorde herrmedleyn till ett distriktsmästerskap där det slutade med tiondelsmarginal för "gammelherrarna" i stadslaget efter sedvanlig tänjning på slutmetern av Lester Eriksson.

Marginalerna hade varit små tidigare under eftermiddagen, dramatiken ändå aldrig större än då Sundsvall, Timrå och S 02 jagade Karlskoga, som med Svante Zetterlund och Thomas Kensén på första två sträckorna, har en öppning av verkligt imponerande slag. Göteborgarna var titelförsvarare och simmade som sådana, sekunden snabbare än i fjol. Men det räckte inte. Tre lag under ett svenskt rekord betydde ytterligare två före, sedan Hasse Tegeback gjort allra bästa jobbet med sin rekordsimning 1.02,0 på startsträckan men där Timrås inhemska produkter, SUM-SIM-stjärnorna Anders Häggqvist och Pär Eriksson gjort loppet ovisst. Pecka var nästan lika bra som Ingvar på fjäril, Anders överlägsen Janne Lundmark med en tid strax över 1.12. Och den grabben har inte simmat på hela vintern. Det var i april han fick treva sig igång igen efter ett svårt benbrott.

I polislaget avslöjade Bosse Westergren för första gången under veckan sin form. Det blev 59,1 på fjärilssträckan och klara antydningar om att Sverige kanske har även ett medleylag för EM. Tegeback — Johnsson — Westergren och någon frisimmare. Gunnar vill bra gärna slippa, har så mycket annat att tänka på.

Ett lag med placeringsmöjligheter dök upp under 200-metersfinalen, som inte ens med Gunnar i vattnet blev så där riktigt stor och grann som man hoppats. Precis som i Linköping i vintras blev det för mycket smygande, för lite tryck på första halvan. Bengt Gingsjö och Gunnar var kvickast till 100 men bara tiondelarna under minuten. I motvinden upp på tredje längden försökte många trycka på utan att få riktig snurr på armarna medan längden hem var snabb. Gunnar — Ginsjö fick så småningom uppvaktning av von Holst — Ljungberg medan Göran Jansson,



Gunnar Larsson i bröstsim.

innemästaren, halkade bakåt. Det var en millimeterstrid i mål sedan morgonens snabbaste (Svenne — Hasse) dragit iväg en sista längd på bara tiondelarna över 30. Gunnar var givetvis säker etta, sedan blev det måldomarbryderi. Gingsjö fick silvret, hundradelarna före von Holst, Ljungberg fyra tiondelen efter de två. 8.07,2 innebär inget medaljlag till EM, ger ett stort avstånd till de ryssar som för en vecka sedan låg mellan 1.57,1 och 1.58,3 men ger oss säkert ändå ett bra EM-gäng.

Damernas fjäril blev roligt. Tiderna var inte lysande, sedan Wikner kroknat i sin rekordjakt, men där fanns den nya generationen som livgivande. Fem flickor under fjolårets segrartid är det som slår statistikbitarna, tvärhandshöga trettonåringen Katarina Aronsson från Nässjö var det som gick hem i varbergsgrytan. Det blev brons för henne, flickan som bara är 1.49 lång och som för ett år sedan inte ens kunde tänka sig att just hon skulle få vara med och simma en final i Varberg.

Lika obekymrad om omgivningen som Eva Andersson slog hon bara till med ett hugg i taggen de sista metrarna som ingen annan. Det tyngsta av alla simsätt hade fått den minsta av pristagare!!!

Två grenar som skulle bli ovissa, som fick tipsen att gå isär blev aldrig ovissa. Brage var för bra i damernas bröstsim mot Bergqvist och Gunnar hade jagat bort stridsviljan

KÖP SOLSTICKAN

VÄRME — OLJA — GAS — SANITET
Noggrant utförande
Snabb service
Aukt. rörledn.-entrepr. för
Eskilstuna och Torshälla

AB Rörledningsfirma
EDVIN PETTERSSON
Torshälla — Telefon 554 01
Vikingagatan 4 — Eskilstuna
Telefon kontor 016/13 08 70 — 13 27 65

EDLUNDS GNESTA
har Herrkläder för alla tillfällen och smakriktningar
Ö. Storgatan 6 — Telefon 0158/101 11
GNESTA

KVALITÉKAROSS
Böcklinge Stora Sundby
Telefon 640 61
Postgiro 13 45 65
Karosserier av alla slag

ALLT I LIVSMEDEL
ICA-FYREN
Skogsängsgatan 4
ESKILSTUNA
Telefon 016/13 46 45

FRANKENBERGS ELEKTRISKA
Vadsbro 642 00 FLEN
Telefon 0157/701 01
Utför: Elektriska kraft- och belysningsanläggningar, linjebyggnader m. m.
Levererar:
Installationsmaterial
Motorer — Spisar — Tvättmaskiner
Kyl och Frysskåp
Armaturer m. m.

FLENS EL-BYRÅ
Norra Kungsgatan 8
Telefon 117 28, ankn B Gill bostad
Ingvar Strömberg bostad pa Mellösa
Telefon Flen 601 60
Utför alla slags installationer och reparationer
Humana priser
Begär offert

JOHANSSON & SÖNER
ÅKERI
SKOGSTORP
Telefon 016/250 16
Utför alla slags transporter inom åkeribranschen

OLSSONS ELEKTRISKA
Nygård Hållsta
Telefon 016/211 27
Montör Skogstorp Tel. 016/252 93
Montör Ärla Tel. 016/700 87
Utför alla slags installationer och reparationer
Försäljer KYLA, TVÄTT och FRYS m. m.

ur Hasse Ljungberg inför medleykampen. Yvonnes djupa gång ser dock oroande ut. Det är snudd på dykning. En risk.

I damryggsimmet satsade Anita Zarnowiecki med den optimism som är så kännetecknande för henne och överhuvud taget för göteborgssimningen i dag (vem skall kunna stoppa S 02 i klubbstriden?), ledde länge men fick silver bakom Folkesson, som ärligt förklarade "att bättre än så här skulle jag ha simmat för att få en Barcelona-biljett".

På svikten var standarden hög tack vare Tord men Öhman och Co. gladdes åt mycket annat också, inte minst åt bredden.

— Vi har en massa unga grabbar på väg. Det tar tid innan dom är klara men utvecklingen är mycket glädjande.

Och så passade Toivo på att bl. a. säga vänliga ord om Falköping, som fick in en man i finalen även på herrsvikten.

Frisimsförsöken på damernas 400 på förmiddagen var bra, till och med mycket bra med ett helt finalfält under 5 minuter. Standardhöjningen från i fjol fortsätter, ett utslag av den allt effektivare träning som förekommer på de flesta håll.

Vädret var ruggigt, blåsigt på morgonen, blev allt bättre under dagen, även om de friska vindarna aldrig försvann och fick hopparna att känna sig tillfreds. Med samma vindar längre fram i veckan blir det ingen mer hoppning i Varberg utan som —61 en flyttning. Borås står berett.

200 M FRISIM, HERRAR

1. Gunnar Larsson, Malmö SS	**2.01,1**
2. Bengt Gingsjö, S 02	**2.02,2**
3. Sven von Holst, SKK	**2.02,2**
4. Hans Ljungberg, Timrå AIF	**2.02,3**
5. Anders Bellbring, Upsala SS	**2.03,7**
6. Göran Jansson, Polisens IF	**2.03,7**
7. Per Hagström, Örebro SS	**2.04,9**

FÖRSÖK

1. Hans Ljungberg, 48, Timrå AIF 2.02,1. 2. Sven von Holst, 48, SKK 2.02,2. 2. Gunnar Larsson, 51, Malmö SS 2.02,2. 4. Göran Jansson, 48, Polisens IF 2.02,7. 5. Bengt Gingsjö, 52, S 02 2.03,0. 6. Anders Bellbring, 52, Upsala SS 2.04,2. 7. Per Hagström, 51, Örebro SS 2.04,6. 8. Lester Eriksson, 42, Sundsvalls SS 2.05,2. 9. Bengt Wedin, 50, SK Neptun 2.05,3. 10. Glen Bengtsson, 49, S 02 2.05,3. 11 Leif Björklund, 53, Polisens IF 2.05,7. 12. Ulf Grödell, 52, Timrå AIF 2.06,1. 13. Ingvar Eriksson, 44, Sundsvalls SS 2.07,2. 14. Pär Eriksson, 53, Timrå AIF 2.07,8. 15. Thomas Göransson, 55, Helsingborgs SS 2.08,1. 16. Bo Åhman, 47, Luleå SS 2.08,2. 17. Bernt Zarnowiecki, 54, S 02 2.08,3. 18. Tommy Palstam, 50, S 02 2.09,1. 19. Lars Carlsson, 52, SKK 2.10,1. 20. Gunnar Nygren, 54, Polisens IF 2.10,4. 21. Roland Widing, 53, Polisens IF 2.10,7. 22. Anders Hultin, 50, Kristianstads SLS 2.10,8. 23. Per Arne Blomqvist, 51, Polisens IF 2.11,2. 24. Jan Gustavsson, 51, S 02 2.11,4. 25. Christer Andersson, 54, SK Ägir 2.12,9. 26. Lennart Johansson, 54, Nässjö SLS 2.13,5. 27. Christer Gustavsson, 54, SK Ägir 2.14,0. 28. Göran Gunnerling, 52, Jönköpings SLS 2.14,5. 29. Anders Holme, 51, SKK 2.16,9. 30. Lennart Sundevall, 49, Malmö SS 2.21,8.

400 M FRISIM, DAMER, FÖRSÖK

1. Elisabeth Berglund, 49, Sundsvalls SS 4.47,4. 2. Vera Kock, 52, Timrå AIF 4.47,5. 3. Gunilla Jonsson, 54, Malmö SS 4.51,3. 4. Anita Zarnowiecki, 54, S 02 4.52,3. 5. Gunilla Wikman, 55, Polisens IF 4.52,9. 6. Eva Schiller, 50, Eskilstuna SS 4.54,5 (DR). 7. Annika Klint, 53, Kiruna SS 4.55,3. 8. Åse Gustavsson, 54, Kristianstads SLS 4.59,3. 9. Kerstin Moberg, 52, SK Najaden 5.00,1. 10. Lisbeth Andersson, 50, Timrå AIF 5.01,0. 11. Eva Liljeros, 55, Karlskoga SS 5.02,7. 12. Birgitta Ruder, 52, SKK 5.02,9. 12. Margaretha Berglund, 53, SKK 5.02,9. 14. Inger Andersson, 54, Jönköpings SLS 5.03,0. 15. Camilla Hoffner, 56, Kristianstads SLS 5.03,1. 16. Anne Larsson, 53, IF Elfsborg 5.05,4. 17. Marie Persson, 54, Malmö SS 5.06,0. 18. Kennie Olsson, 49, Kristianstads SLS 5.07,6.

— Hon, Hedda, är fantastisk. Förr hade jag bara tänkt på att simma fort. Nu tänker jag på vad jag gör också. Hur jag ska arbeta med benen, armarna ...

Elisabeth Berglund berömmer sin franska tränare Hedda Frost.

19. Anette Jonsson, 54, Jönköpings SLS 5.07,8. 20. Barbro Olsson, 55, Helsingborgs SS 5.08,2. 21. Nina Simm, 55 Malå IF 5.09,3. 22. Anja Bodin, 55, Hudiksvalls SS 5.10,0. 23. Ulla Eriksson, 56, Gävle SS 5.10,3. 24. Carina Blomberg, SKK 5.12,3. 25. Liselott Hammargren, 57, Nässjö SLS 5.12,9. 26. Else Gunsten, 57, Kristianstads SLS 5.14,1. 27. Yvonne Jonsson, 54, Jönköpings SLS 5.14,3. 28. Åse Gunsten, 55, Kristianstads SLS 5.14,4. 29. Marianne Hätting, 50, Västerås SS 5.17,9. 30. Lillemor Åström, 56, Timrå AIF 5.18,1. 31. Lena Nygren, 55, Sala SS 5.19,2. 32. Eva Lotta Kihlberg, 55, Oskarshamns SS 5.19,6. 33. Lena Sjöholm, 57, Polisens IF 5.20,0. 34. Lena Forsgren, 55, Polisens IF 5.25,4. 35. Lena Gustavsson, 56, Polisens IF 5.26,0. 36. Kerstin Asp, 56, Polisens IF 5.29,7.

200 M FJÄRILSIM, DAMER

1. Eva Wikner, Polisens IF	**2.34,9**
2. Carina Eriksson, Gävle SS (DR)	**2.37,2**
3. Katarina Aronsson, Nässjö SLS	**2.37,4**
4. Eva Andersson, Kungälvs SS (DR)	**2.38,3**
5. Gunilla Andersson, SK Neptun	**2.38,5**
6. Kerstin Hellström, SKK	**2.45,0**
7. Britt Kinnegård, SK Neptun	**2.47,1**
8. Ulla Johansson, Skövde SS	**2.51,8**

FÖRSÖK

1. Eva Wikner, 55, Polisens IF 2.34,2 (DR). 2. Eva Andersson, 57, Kungälvs SS 2.39,2 (DR). 3. Carina Eriksson, 55, Gävle SS 2.39,6 (DR). 4. Gunilla Andersson, 55, SK Neptun 2.40,1. 5. Katarina Aronsson, 57, Nässjö SLS 2.42,3. 6. Britt Kinnegård, 54, SK Neptun 2.43,0. 7. Ulla Johansson, 53, Skövde SS 2.45,6. 8. Kerstin Hellström, 54, SKK 2.45,9. 9. Margareta Berggren, 54, Karlskoga SS 2.46,9. 10. Monica Ulvar, 54, Jönköpings LS 2.49,0. 11. Gun Eriksson, 56, GKK 2.52,3. 12. Gunilla Eriksson, 57, S 02 2.52,5. 13. Else Gunsten, 57, Kristianstads SLS 2.52,6. 14. Kerstin Hållstedt, 54, SKK 2.56,2. 15. Ann-Christin Andersson, 56, SK Ran 2.59,2. 16. Lena Gustavsson, 56, Polisens IF 3.01,4. 17. Inger Karlsson, 55, SK Laxen 3.05,7.



Damsuveräner: Anita Zarnowiecki, Elisabeth Berglund och Gunilla Jonsson.

FAGERMONS GRUSTAG

NILS-OLA NILSSON

TELEFON 0151/340 34, bostad 200 01

GRUS — SINGEL — MAKADAM

TAPETSHOP AB

Köpmangatan 66

633 40 ESKILSTUNA

— Specialaffären i tapeter, färg och golv med personlig service — där allt är tillrättalagt för våra kunders bekvämlighet oh trivsel.

Modern exponering

Sakkunnig hjälp — Lätt att välja

Telefon 11 46 95 — 11 86 95

Cleverdals Däckcenter

FLEN — Kyrkvägen 3

Telefon 0157/125 80, bostad 125 81

Däck — Slangar

Försäljer — Regummerar — Reparerar

E. Larsson Mekaniska Verkstads AB

Värme-, Olje och Sanitära anläggningar

Fredsgatan 19 — KATRINEHOLM

Telefon 0150/130 70. Filial i Vingåker, telefon 102 85

200 M BRÖSTSIM, DAMER

1. Yvonne Brage, Skövde SS	**2.47,4**
2. Monica Bergqvist, Polisens IF	**2.52,3**
3. Marina Eklöf, Mariestads SS	**2.54,0**
4. Eva Ohlsson, Solna SS	**2.59,4**
5. Carin Peterson, Bjärnums SS	**3.00,5**
6. Britt-Marie Smedh, Solna SS	**3.01,7**
7. Lena Gustafsson, Nässjö SLS	**3.02,2**
8. Suzann Tour, SK Neptun	**3.09,0**

FÖRSÖK

1. Yvonne Brage, 51, Skövde SS 2.47,9. 2. Monica Bergqvist, 55, Polisens IF 2.52,1. 3. Marina Eklöf, 56, Mariestads SS 2.58,6. 4. Eva Ohlsson, 53, Solna SS 2.59,9. 5. Carin Peterson, 53, Bjärnums SS 3.00,8. 6. Suzann Tour, 56, SK Neptun 3.01,3. 7. Britt-Marie Smedh, 55, Solna SS 3.01,4. 8. Lena Gustafsson, 54, Nässjö SLS 3.01,9. 9. Jeanette Pettersson, 56, IF Elfsborg 3.02,6. 10. Annemo Nyberg, 55, Kristinehamns SS 3.02,9. 11. Kerstin Rainer, 56, Gävle SS 3.03,6. 12. Lena Lie, 54, Karlslunds IF 3.03,9. 13. Anna Lena Jönsson, 54, Polisens IF 3.04,6. 14. Carina Nilsson, 52, Köpings SS 3.05,7. 15. Catrin Rittervall, 57, Polisens IF 3.05,9. 16. Ulla Morin, 57, Malmö SS 3.07,1. 17. Anette Fohlström, 54, Wisby SS 3.07,3. 18. Monica Andersson, 57, GKK 3.07,5. 19. Ylva Breman, 55, 02 3.07,7. 20. Ann Johansson, 57, SK Laxen 3.12,1.

200 M MEDLEY, HERRAR

1. Gunnar Larsson, Malmö SS	**2.16,6**
2. Hans Ljungberg, Timrå AIF	**2.20,0**
3. Bengt Gingsjö, S 02	**2.20,0**
4. Sven von Holst, SKK	**2.20,6**
5. Tommy Palstam, S 02	**2.24,9**
6. Gert Linderos, Helsingborgs SS	**2.26,8**
7. Hans Lager, Polisens IF	**2.27,2**

FÖRSÖK

1. Gunnar Larsson, 51, Malmö SS 2.20,0. 2. Hans Ljungberg, 48, Timrå AIF 2.22,0. 3. Bengt Gingsjö, 52, S 02 2.22,3. 4. Tommy Palstam, 50, S 02 2.24,4. 5. Pär Eriksson, 53, Timrå AIF 2.25,2. 6. Gert Linderos, 52, Helsingborgs SS 2.26,3. 7. Sven von Holst. 48, SKK 2.26,4. 8. Hans Lager, 52, Polisens IF 2.27,2. 9. Bo Åhman, 47, Luleå SS 2.27,6. 10. Bernt Zarnowiecki, 54, S 02 2.27,7. 11. Göran Nilsson, 51, Eskilstuna SS 2.29,2. 11. Bengt Rask, 54, Markaryds SS 2.29,2. 13. Freddy Heinefeldt, 53, Finspångs SK 2.29,4. 14. Ola Håkansson, 52, Gävle SS 2.29,6. 15. Rolf Alm, 50, Västerås SS 2.30,8. 16. Kenneth Karlsson, 52, Karlstads SS 2.32,8. 17. Anders Holme, 51, KK 2.33,6. 18. Lars Gustafsson, 53, SK Laxen 2.36,0. 19. Sven Carlsson, 51, SK Ran 2.36,7. Olle Franzon, 52, Eskilstuna SS disk. Sören Carlsson, 53, S 02 disk. Thomas Göransson, 55, Helsingborgs SS disk.

SVIKTHOPP, HERRAR

1. Tord Anderson, Malmö SS	**497,85**
2. Maths Lindberg, Karlstads SS	**425,35**
3. Christer Sandstedt, SKK	**411,25**
4. Tommy Bood, Karlstads SS	**341,05**
5. Manfred Magass, Karlskoga SS	**323,30**
6. Håkan Widerström, Falköpings SS	**317,40**

FÖRSÖK

1. Tord Anderson, Malmö SS 337,75. 2. Maths Lindberg, Karlstads SS 317,75. 3. Christer Sandstedt, SKK 302,25. 4. Håkan Widerström, Falköpings SS 248,05. 5. Tommy Bood, Karlstads SS 241,55. 6. Manfred Magass, Karlskoga SS 240,80. 7. Ulf Ferm, Falköpings SS 235,10. 8. Christer Björklund, IF Elfsborg 231,05. 9. Patrick Eriksson, Polisens IF 221,25. 10. Raimo Silvasti, Karlstads SS 216,40. 11. Pär Berg, Malmö SS 212,10. 12. Göran Karlsson, Malmö SS 206,80. 13. Bo Sjögren, Jönköpings SLS 198,20. 13. Lars Jönsson, Linköpings ASS 198,20. 15. Bert-Olof Rasmusson, Malmö SS 192,40. 16. Göran Fridström, Malmö SS 190,50. 17. Conny Bergström, Karlstads SS 163,05.

200 M RYGGSIM, DAMER

1. Eva Folkesson, Kristianstads SLS (Tang. Sv. Rek.) (MR)	**2.34,4**
2. Anita Zarnowiecki, S 02	**2.36,4**
3. Kerstin Moberg, SK Najaden	**2.39,1**
4. Gunilla Wikman, Polisens IF	**2.39,6**
5. Ann-Kristin Ångström, Lycksele IF	**2.40,6**
6. Ing-Marie Nilsson, Norrköpings KK	**2.42,1**
7. Eva Andersson, Nässjö SLS	**2.44,4**
8. Marie-Louise Vösu, Borlänge SS	**2.48,0**

FÖRSÖK

1. Eva Folkesson, 53, Kristianstads SLS 2.35,9. 2. Ann-Kristin Ångström, 54, Lycksele IF 2.39,9. 3. Anita Zarnowiecki, 54, S 02 2.40,6. 4. Kerstin Moberg, 52, SK Najaden 2.41,2. 5. Ing-Marie Nilsson, 54, Norrköpings KK 2.41,9 (DR). 6. Eva Andersson, 53, Nässjö SLS 2.42,6 (DR). 6. Gunilla Wikman, 55, Polisens IF 2.42,6. 8. Marie-Louise Vösu, 55, Borlänge SS 2.42,7 (DR). 9. Eva Schiller, 50, Eskilstuna SS 2.43,1. 10. Britt-Marie Eriksson, 52, Upsala SS 2.46,2. 11. Anette Wilhelmsson, 55, S 02 2.46,4. 12. Carina Hiljebäck, 56, Polisens IF 2.46,5. 12. Ulla Johansson, 53, Skövde SS 2.46,5. 14. Sonja Rudolfsson, 54, Karlskoga SS 2.46,8. 15. Kerstin Petersson, 54, Sala SS 2.47,8. 16. Ann-Christin Fransson, 54, Markaryds SS 2.48,3. 17. Eva Berglund, 54, SKK 2.48,4. 18. Berit Larsson, 56, Skara SS 2.48,9. 19. Karin Lundberg, 52, Helsingborgs SS 2.51,4.

4×100 M MEDLEY, HERRAR

1. Sundsvalls SS	**4.14,3**
(Sv. Rek. Hans Tegeback 1.02,0 Sv. Rek. Ingvar Eriksson 1.00,5, Jan Lundmark 1.16,5, Lester Eriksson 55,3).	
2. Timrå AIF	**4.14,4**
(Hans Ljungberg 1.05,1, Pär Eriksson 1.00,8, Anders Häggqvist 1.12,3, Ulf Grödell 56,2).	
3. S 02 lag 1	**4.15,8**
(Bengt Gingsjö 1.05,1, Tommy Palstam 1.02,0, Björn Wahlgren 1.12,4, Glen Bengtsson 56,3).	
4. Upsala SS	**4.21,5**
(Leif Eriksson 1.08,0, Rolf Pettersson 1.01,1, Erland Sangfeldt 1.15,3, Anders Bellbring 57,1).	
5. Karlskoga SS	**4.22,0**
(DR. Svante Zetterlund 1.02,8, Jan Liljeros 1.04,8, Tomas Kensén 1.13,6, Staffan Karlsson 1.00,8).	



GLATT: Peter Feil och Thomas Jonsson.

SJÖBLOMS LIVS

KATRINEHOLM — Telefon 0150/104 24

WALLA — Telefon 0150/604 80

ALLT I LIVS

Delade meningar kan man ha i de bästa familjer. Så varför inte skaffa en extra TV för program 2.

LUMA 11" lill-TV 645:-

Behändig, nätdriven TV för 220 V. Vikt 9 kg. Inkl. moms, 3 års bildrörsgaranti samt 1 års garanti på TV:n i övrigt (fullständiga garantivillkor finns på vår TV-avdelning).

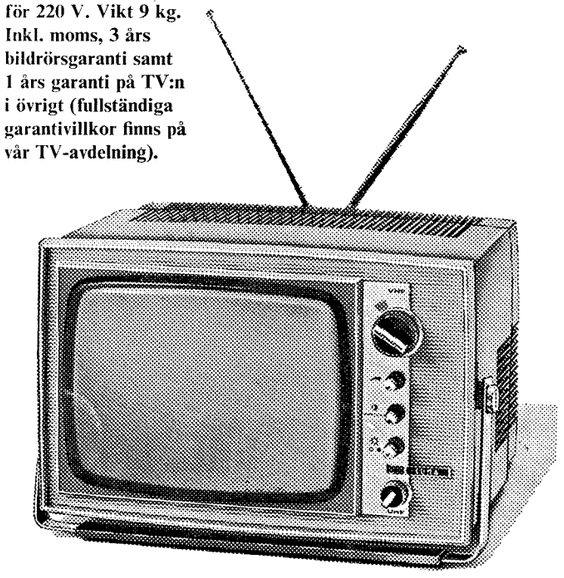

DOMUS

MJUK — REN — FRISK — VACKER

blir tvätten i avhärdat och filtrerat vatten — våra kunder är storbelåtna — det är dessutom billigt

ÅDATVÄTTEN

VAGNHÄRAD — Tel. 0156/102 50 — Tvätten hemma på en vecka

NYKÖPINGS-TVÄTTEN

NYKÖPING — Rättarv. 4 — Tel. 0155/141 27, 141 37

AFFÄRER:
Rättarvägen 20, telefon 148 27
Hospitalsgatan 20, telefon 140 05
Fågelbovägen 1 B, telefon 815 61
N. Malmgatan 3, Oxelösund, telefon 310 56
Metropolhuset, Katrineholm, telefon 0150/158 50

6. Polisens IF lag 1 4.22,8
(Hans Lager 1.07,8, Bo Westergren 59,1, Kennet Lindqvist 1.18,9, Göran Jansson 57,0).
7. Eskilstuna SS 4.24,8
(Anders Sandberg 1.05,5 (DR), Peter Feil 1.01,6, Olle Franzon 1.18,4, Göran Nilsson 59,3).
8. S 02 lag 2 4.30,7
(Jan Gustafsson 1.06,2, Sören Carlsson 1.09,7, Bernt Zarnowiecki 1.15,5, Thomas Jansson 59,3).

FÖRSÖK

1. Sundsvalls SS 4.20,3 (Hans Tegeback 1.02,9, Ingvar Eriksson 1.03,4, Jan Lundmark 1.17,1, Lester Eriksson 56,9). 2. Timrå AIF 4.20,4 (Hans Ljungberg 1.06,6, Pär Eriksson 1.02,7, Anders Häggqvist 1.13,8, Ulf Grödell 57,3). 3. Karlskoga SS 4.22,4 (DR. Svante Zetterlund 1.03,1, Jan Liljeros 1.05,6, Tomas Kensén 1.13,6, Staffan Karlsson 1.00,1). 4. Upsala SS 4.23,1 (Leif Eriksson 1.08,6, Rolf Pettersson 1.01,5, Erland Sangfeldt 1.15,5, Anders Bellbring 57,5). 5. S 02 lag 1 4.24,0 (Bengt Gingsjö 1.06,2, Tommy Palstam 1.04,1, Björn Wahlgren 1.16,0, Glen Bengtsson 57,7). 6. Polisens IF lag 1 4.25,3 (Hans Lager 1.09,2, Bo Westergren 1.00,3, Lennart Lindqvist 1.19,4, Per Arne Blomqvist 56,4). 7. Eskilstuna SS 4.30,1 (Anders Sandberg 1.05,8, Peter Feil 1.03,6, Olle Franzon 1.20,6, Göran Nilsson 1.00,1). 8. S 02 lag 2 4.33,3 (Jan Gustafsson 1.06,9, Sören Carlsson 1.10,9, Bernt Zarnowiecki 1.16,1, Tomas Jansson 59,4). 9. Helsingborgs SS 4.33,4 (Björn Svedberg 1.11,8, Gert Linderos 1.05,0, Georg Karlsson 1.18,0, Thomas Göransson 58,7). 10. Karlstads SS 4.35,2 (Kenneth Karlsson 1.09,0, Leif Swärd 1.02,9, Mats Gustavsson 1.21,6, Pether Bävman 1.01,7). 11. Kristianstads SLS 4.35,4 (Inge Andersson 1.10,0, Sven-Bertil Mattsson 1.08,3, Bertil Stenberg 1.18,7, Anders Hultin 57,6). 12. Polisens lag 2 4.35,6 (Roland Widing 1.11,2, Risto Kaipainen 1.05,3, Åke Karlsson 1.21,9, Leif Björklund 57,2). 13. Örebro SS 4.37,2 (DR. Benny Odell 1.13,9, Per Hagström —, Göran Rosmark 1.18,2, Lars Skåål —). 14. Gävle SS 4.38,7 (Tauno Koskinen 1.12,2, Ola Håkansson 1.10,2, Tommy Bucht 1.16,0, Bengt Julander 59,3). 15. Värnamo SS 4.43,4 (Jerker Wilsson 1.13,1, Bo Widerqvist 1.11,8, Göran Johansson 1.18,6, Jerker Carlsson 59,9).

Tredje dagen:

S 02 bättre än det stora EM-laget Fin tid av Hasse Så bra var Gunilla!

Bättre än våra senaste europamästare.

Det begreppet gäller S 02:s mycket imponerande frisimskvartett, som den kyliga tredje finalkvällen klippte till med rekordsimningen 8.17,1 på 4×200, dvs. 1,3 sekunder under vad Per Ola Lindberg och Co. presterade i Leipzig för åtta år sedan.

Göteborgarna fick stor revansch för sitt missade medleyguld, uppvisningssimmade loppet igenom och dödade all spänning redan på andra sträckan, då Bengt Gingsjö löste av sensationsmannen Bernt Zarnowiecki, som är en tävlingsmänniska av samma höga klass som tvillingsystern Anita och som sänkte ett personligt rekord med tre sekunder till under 2.06. Det var bäddat sedan.

Timrå och Polisen var de flestas favoriter tillsammans med S 02, men trots att Göran Jansson drog iväg ordentligt de tre första längderna kunde det aldrig dunkas in någon spänning i simningen. Göteborgarna var för bra.

Hasse Ljungberg var dock loppets store man i sin jakt på sista sträckan för Timrå. Det blev en 2-minuterstid för viljemänniskan Hasse, som sett lite liknöjd ut under söndagen men som kom igen med ett helt annat humör på måndagstävlingarna, där programmet var mastigt men tiderna ändå imponerande.

Det var Hasse som hakade på Gunnar och följde honom på tilltalande nära håll på 400 fritt. Stortiden kom också — 4.14,2 mot Gunnars 4.11,5 efter en Larsson-öppning i rekordfart (2.02,7).

— Men det blev för kallt, klagade vår simmarkung.

Förmiddagens kraftiga regn och blåst hade ordentligt kylt ned simmarna — och vattnet — och det var långt ifrån några idealiska tävlingsförhållanden. Ändå blev det en stor rekordkväll med Gunnar endast som mästerskapsrekordman men med Gunilla Jonsson i ett fullfjädrat taktiskt lopp bättre än Elisabeth Ljunggren-Morris, med S 02 och med Anita Zarnowiecki i rekordtagen. Anita, som hoppat av från 400 fritt men tagit silver på 100 rygg, var överlägsen i specialgrenen medley, där hon slagit ett rekord på morgonen, ett än bättre på kvällen. 2.33,9 pekar mot internationell kvalité.

Det mest glädjande var ändå damfrisimmet över 400, där fyra flickor friskt gick till attack mot varandra och stortider. Gunilla Wickman ville mycket, Vera Kock likaså men det blev tag för tag mer och mer Elisabeth Berglund men framför allt Gunilla Jonsson.

Fjolårsmästarinnan var bäst av alla, simmade klokt och jämnt, nästan lika maskinmässigt säkert som klubbkamraten Gunnar, pressade sin segrartid från Landskrona med fem sekunder och blev mer än en mästarinna. En rekorddam med EM-chanser. Det behövs bara att hon sticker direkt, som Gunnar uttryckte sig.

Gör så.

Gunilla simmade bra rakt igenom, avspänt och smidigt och med fint flyt. "Bettan" var inte stort sämre men hade inget att sätta emot, när fröken Jonsson drog iväg efter 200. 2.20 plus 2.22 blev för mycket för vår "fransyska". "Amerikanska" Gunilla hade där för mycket USA i sig. Hon hade lärt mycket på de sju veckorna hos Don Gambril.

— Och dit vill jag tillbaka. Inte i höst men nästa år för att rejält kunna satsa på München, erkände Gunilla, jättelycklig mästarinna och överraskad rekorddam.

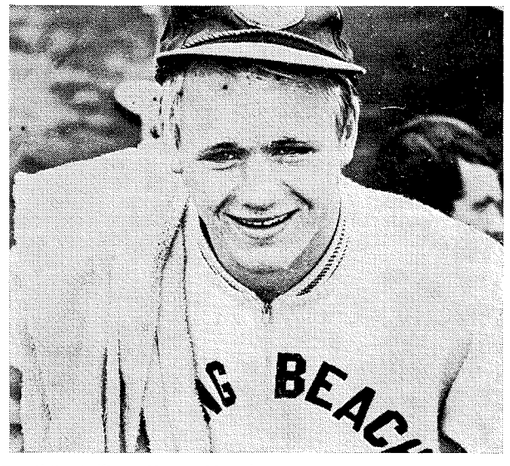

En riktig tuffing: Hasse Ljungberg.

LUNDBERG & JONSSON
RÖRLEDNINGSFIRMA
Telefon 100 61 — 116 61
FLEN Bostadstel. 107 02
UTFÖR:
Värme-, vatten- och sanitära installationer
Pumpar, hydroforanläggningar och reparationer
Oljeeldningsinstallationer
SERVICE!

OLOF ANDERSSON
ÅKERI
MALMKÖPING
Telefon 0157/220 03, 220 19
LASTBILSTRANSPORTER
DJURTRANSPORTER

THIMS TRAFIKSKOLA AB
Nya Folkets Hus — KATRINEHOLM
Telefon 0150/108 35, 115 78
Hälleforsnäs
Telefon 0157/403 42
Nya moderna bilar till förfogande
SAAB 99 — VOLVO 142 — VW 1500

TAGES GLASMÄSTERI
Tage Mählquist
Telefon 149 73
Värmlandsgatan 23
Fönsterglas — Bilrutor —
Reparationer
KATRINEHOLM

AB BERGQVIST
PLÅTSLAGERI
Etablerad 1891
Telefon 104 12 — Kungsgatan 17
KATRINEHOLM
Sven-Erik Johansson — Telefon 151 81

KATRINEHOLMS
VULKCENTRAL
Bror Fredrixon
Djulögatan 48
Telefon 0150/141 42 — 193 07
KATRINEHOLM
Specialaffär i bil-, traktor- och
reg. däck, Hjulbalansering,
Vulkanisering, Servicevagn

HOTELL DOMUS
Köpmangatan 19 — Telefon 130 50
KATRINEHOLM
30 rum med radio och telefon
TV-rum
Modernt i stadens centrum

MINWOOL AB
Isoleringsmaterial av mineralull
Tga "Minwool"
KATRINEHOLM
Telefon växel 0150/161 20

Kvaliteten med fyra flickor under 4.50 appläderas gärna.

Thomas Johnsson hade skrämts av Gunnar Larsson på 200 bröst, skrämdes inte av någon på 100, där marginalen till silversimmaren Göran "Moltas" Eriksson ändå blev mycket knapp.

Det var inte vanlig rekordkaliber på skövdebröstsimmet. Militärlivet har tagit för mycket plus förstås vårens oturliga knäskada. Det hindrade dock inte ettårsbästa och en "pace" åt Moltas, så att denna gav än mer hopp och liv åt den gren som det gnällts mer på än någon annan.

Kanske har det sagts lika mycket om damryggsimmet, funderats och debatterats, sedan just ryggsimmet varit vår stora talanggren för bara några år sedan. Eva Folkesson är ensam stark i grenen, allt närmare en internationell standard, dit det fattas ett par tag eller rättare lite explosivitet.

Bosse Westergren blev fjärilsmästare igen. Är pålitlig och bra, även om 1.00,1 är några tiondelar ovanför det som numera krävs på europamarknaden. Bakom Bosse var det bättre än väntat, Hasse Ljungberg finishstark tvåa, men trots jämnhet och hyggliga tider en viss tillbakagång i grenen. Exempelvis inte speciellt bra att ett EM-hopp som Peter Feil inte kan simma sig in i en final. Hans öppningsfarter 1968 låg dock kring 1.01. Nu nöjde han sig med att slås ut på 1.05, givetvis inte i något maxsatsat lopp, men ändå ...

Hopparna kunde som väntat inte vara med i Varbergsgrytan, där det var lika ogästvänligt i morgonblåsten som under —61. Det blev en busstur till Borås men inget hoppande. Man ville skjuta sitt tävlande framför sig någon dag. Utan att för den skull våga hoppas på några större väderleksförbättringar. Utsikterna hotade med än starkare blåst — och därmed omöjligt hoppande. Tråkigt.

Rekordsimningarna i siffror:

Gunilla Jonsson 1.08,5, 2.20,4, 3.32,2, 4.42,2.
1.08,5, 1.11,9, 1.11,8, 1.10,0.

Anita Zarnowiecki 34, 1.11,5, 1.58,0, 2.33,9.
34, 37,5, 46,5, 35,9.

400 M FRISIM, HERRAR

1.	**Gunnar Larsson, Malmö SS (MR)**	**4.11,5**
2.	**Hans Ljungberg, Timrå AIF (DR)**	**4.14,2**
3.	**Sven von Holst, SKK**	**4.18,9**
4.	**Bengt Gingsjö, S 02**	**4.23,4**
5.	**Per Hagström, Örebro SS**	**4.24,7**
6.	**Peter Feil, Eskilstuna SS**	**4.29,1**
7.	**Börje Holmberg, Timrå AIF**	**4.33,4**

400 M FRISIM, DAMER

1.	**Gunilla Jonsson, Malmö SS (SR)**	**4.42,2**
2.	**Elisabeth Berglund, Sundsvalls SS (DR)**	**4.45,8**
3.	**Vera Kock, Timrå AIF**	**4.49,1**
4.	**Gunilla Wikman, Polisens IF**	**4.49,8**
5.	**Annika Klint, Kiruna SS**	**4.56,3**
6.	**Eva Schiller, Eskilstuna SS**	**4.57,3**
7.	**Åse Gustavsson, Kristianstads SLS**	**5.01,4**

100 M BRÖSTSIM, HERRAR

1.	**Thomas Johnsson, Skövde SS**	**1.10,8**
2.	**Göran Eriksson, GKK (DR)**	**1.11,5**
3.	**Björn Wahlgren, S 02**	**1.14,1**
4.	**Thomas Kensén, Karlskoga SS**	**1.14,4**
5.	**Bernt Zarnowiecki, S 02**	**1.14,7**
6.	**Erland Sangfeldt, Upsala SS (DR)**	**1.15,4**
7.	**Anders Häggqvist, Timrå AIF**	**1.15,9**
8.	**Tommy Bucht, Gävle SS**	**1.16,3**

FÖRSÖK

1. Thomas Johnsson, 49, Skövde SS 1.11,5. 2. Göran Eriksson, 53, GKK 1.12,4 (DR). 3. Björn Wahlgren, 47, S 02 1.14,5. 4. Anders Häggqvist, 55, Timrå AIF 1.15,3. 5. Thomas Kensén, 47, Karlskoga SS 1.15,4. 6. Erland Sangfeldt, 53, Upsala SS 1.15,8. 7. Bernt Zarnowiecki, 54, S 02 1.16,1. 8. Tommy Bucht, 51, Gävle SS 1.17,0. 9. Per Ekehov, 53, Borlänge SS 1.17,5. 10. Bo Hultén, 52, Malmö SS 1.17,9. 11. Georg Karlsson, 37, Helsingborgs SS 1.18,1. 12. René Tour, 56, SK Neptun 1.18,2. 13. Göran Rosmark, 49, Örebro SS 1.19,4. 13. Pär Månsson, 54, Sollefteå ASS 1.19,4, 15. Gert Linderos, 52, Helsingborgs SS 1.19,5. 16. Martin Söderberg, 47, SK Ägir 1.19,8. 17. Bertil Stenberg, 52, Kristianstads SLS 1.20,6. 18. Björn Rigby, 44, Landskrona SS 1.21,1. 19. Anders Hultgren, 54, Värnamo SS 1.21,5. 20. Kent Eriksson, 50, Upsala SS 1.22,6.

100 M RYGGSIM, DAMER

1.	**Eva Folkesson, Kristianstads SLS (MR)**	**1.10,9**
2.	**Anita Zarnowiecki, S 02**	**1.13,7**
3.	**Ann-Kristin Ångström, Lycksele IF**	**1.14,2**
4.	**Eva Andersson, Nässjö SLS (DR)**	**1.14,6**
5.	**Ing-Marie Nilsson, Norrköpings KK**	**1.15,5**
6.	**Ann-Christin Fransson, Markaryds SS**	**1.15,7**
7.	**Carina Hiljebäck, Polisens IF**	**1.16,2**
8.	**Eva Schiller, Eskilstuna SS**	**1.18,9**

FÖRSÖK

1. Eva Folkesson, 53, Kristianstads SLS 1.13,6. 2. Ann-Kristin Ångström, 54, Lycksele IF 1.14,9. 3. Anita Zarnowiecki, 54, S 02 1.15,6. 4. Eva Schiller, 50, Eskilstuna SS 1.16,0. 5. Eva Andersson, 53, Nässjö SLS 1.16,3. 5. Ann-Christin Fransson, 54, Markaryds SS 1.16,3. 7. Carina Hiljebäck, 56, Polisens IF 1.16,5. 8. Ing-Marie Nilsson, 54, Norrköpings KK 1.16,6. 9. Marie-Louise Vösu, 55 Borlänge SS 1.18,3. 10. Susan Åkerbera, 52, Upsala SS 1.18,4. 10. Kerstin Petersson, 54, Sala SS 1.18,4. 10. Sonja Rudolfsson, 54 Karlskoga SS 1.18,4. 13. Karin Lundberg, 52, Helsingborgs SS 1.18,8. 14. Eva Berglund, 54, SKK 1.19,7. 15. Pia Zätterström, 57, Limhamns SS 1.20,1. 16. Ulla Johansson, 53, Skövde SS 1.20,4. 17. Annica Johansson, 56, Kristianstads SLS 1.21,3.

100 M FJÄRILSIM, HERRAR

1.	**Bo Westergren, Polisens IF**	**1.00,1**
2.	**Hans Ljungberg, Timrå AIF**	**1.00,7**
3.	**Leif Swärd, Karlstads SS**	**1.01,1**
4.	**Ingvar Eriksson, Sundsvalls SS**	**1.01,5**
5.	**Pär Eriksson, Timrå AIF**	**1.01,5**
6.	**Rolf Pettersson, Upsala SS (DR)**	**1.01,9**
7.	**Anders Bellbring, Upsala SS**	**1.03,0**
8.	**Risto Kaipainen, Polisens IF**	**1.05,3**

FÖRSÖK

1. Hans Ljungberg, 48, Timrå AIF 1.01,8. 2. Bo Westergren, 50, Polisens IF 1.01,9. 3. Pär Eriksson, 53, Timrå AIF 1.02,3. 4. Leif Swärd, 45, Karlstads SS 1.02,5. 5. Rolf Pettersson, 53, Upsala SS 1.03,1. 6. Anders Bellbring, 52, Upsala SS 1.03,5. 7. Ingvar Eriksson, 44, Sundsvalls SS 1.04,1. 8. Risto Kaipainen, 55, Polisens IF 1.04,4. 9. Tommy Palstam, 50, S 02 1.04,5. 10. Peter Feil, 47, Eskilstuna SS 1.05,1. 11. Jan-Christer Lövaren, 50, SK Neptun 1.05,4. 12. Lars Lindeberg, 52, Karlstads SS 1.05,5. 13. Göran Nilsson, 51, Eskilstuna SS 1.06,0. 14. Leif Björklund, 53, Polisens IF 1.06,2. 15. Gert Linderos, 52, Helsingborgs SS 1.07,0. 16. Hans Lundström, 50, Luleå SS 1.07,5. 17. Jan Lilieros, 52, Karlskoga SS 1.07,6. 18. Sven-Bertil Mattsson, 53. Kristianstads SLS 1.08,3. 19. Jan-Peter Sjöaren, 56, Avesta SS 1.08,4. 19. Jan Gustavsson, 51, S 02 1.08,4. 21. Jan Magnusson, 55, Kristinehamns SS 1.09,4.

200 M MEDLEY, DAMER

1.	**Anita Zarnowiecki, S 02 (SR)**	**2.33,9**
2.	**Carina Eriksson, Gävle SS (DR)**	**2.38,4**
3.	**Birgitta Ruder, SKK**	**2.39,4**
4.	**Margaretha Berglund, SKK**	**2.39,4**
5.	**Monica Ulvar, Jönköpings SLS (DR)**	**2.40,3**

Fasad- och Murtegel
Spännarmerade Tegelskift
Försäljning av: Gult och Rött
fasadtegel

WALLA-TEGEL
AKTIEBOLAG
Adress: Valla Telefon växel 0150/605 00

VINGÅKERSKÖKET
Framtidens kök i nutidens hem
Säljes över hela landet genom våra återförsäljare
Tillverkare:
SÖRLINS
SNICKERIER AB
Telefon 0151/102 62
VINGÅKER

WALTHER & CO
PLÅTSLAGERI AB
Hamngatan
NYKÖPING
Telefon 0155/101 82

Sågade och hyvlade TRÄVAROR
MURBRUK
AB FORSSJÖ BRUK
Telefon 0150/390 80 växel
KATRINEHOLM

SÄÄFS OPTIK
Specialaffär i GLASÖGON
Katrineholm — Tempohuset
Telefon 0150/100 22
Medlem av Sveriges leg. optikers Riksförbund
(Av Kungl. Maj:t leg. optiker)

WESTLINGS
ELEKTRISKA AB
Kontor och lager
Prästgatan 13 — NYKÖPING
Telefon växel 0155/171 50

HOLGERS AFFÄRSBYRÅ
Vingåkersv. 27 A — Katrineholm
Telefon 115 91
Förmedlar Fastighetsaffärer
Upprättar Bouppteckningar, Arvsskiften
Fotokopiering m. m.

KONDITORI SAVOY
Eriksbergsv. 6 — Katrineholm
Telefon 122 04
Gott kaffe — Goda bakverk
av egen tillverkning

Möbler — Mattor — Armaturer
finner Ni i
största sortering hos
AB ALL-MÖBLER
VINGÅKER
Telefon 0151/108 21
Strängstorp 0150/271 30

BYGGNADS AB
F. E. NORRMAN & SON
Djulögatan 20
KATRINEHOLM
Telefon 148 10, 148 11, 158 10

6. Annmari Andersson, Linköpings ASS 2.40,7
7. Vera Kock, Timrå AIF 2.40,7
8. Elisabeth Hjorth, Gävle SS 2.46,3

FÖRSÖK
1. Anita Zarnowiecki, 54, S 02 2.36,7 (MR, SR). 2. Carina Eriksson, 55, Gävle SS 2.39,4. 3. Birgitta Ruder, 52, SKK 2.39,9. 4. Monica Ulvar, 54, Jönköpings SLS 2.40,4. 5. Annmari Andersson, 51, Linköpings ASS 2.40,9. 6. Margaretha Berglund, 53, SKK 2.41,3. 7. Vera Kock, 52, Timrå AIF 2.41,6. 8. Elisabeth Hjorth, 50, Gävle SS 2.42,2. 9. Yvonne Brage, 51, Skövde SS 2.42,5. 10. Monica Bergqvist, 55, Polisens IF 2.43,5. 11. Anette Jonsson, 54, Jönköpings SLS 2.43,6. 12. Eva-Lotta Kihlberg, 55, Oskarshamns SS 2.43,7. 13. Eva Andersson, 57, Kungälvs SS 2.43,9. 14. Eva Ohlsson, 53, Solna SS 2.44,6. 15. Irwi Johansson, 54, GKK 2.44,9. 16. Nina Simm, 55, Malå IF 2.45,3. 17. Anne Larsson, 53, IF Elfsborg 2.45,7. 18. Anette Wilhelmsson, 55, S 02 2.46,1. 19. Inger Andersson, 54, Jönköpings SLS 2.47,4. 20. Eva Liljeros, 55, Karlskoga SS 2.47,7. 21. Eva Wikner, 55, Polisens IF 2.47,9. 22. Anna Lena Jönsson, 54, Polisens IF 2.48,5. 23. Susanne Wesström, 55, SK Najaden 2.49,8. 24. Marina Eklöf, 56, Mariestads SS 2.50,1. 25. Carin Petersson, 53, Bjärnums SS 2.50,9. 26. Inger Karlsson, 55, SK Laxen 2.51,4. 26. Carina Hiljebäck, 56, Polisens IF 2.51,4. 28. Kerstin Asp, 56, Polisens IF 2.51,9. 29. Gunilla Andersson, 55, SK Neptun 2.52,5. 30. Yvonne Jonsson, 54, Jönköpings SLS 2.52,5. 31. Kerstin Petersson, 54, Sala SS 2.52,7. 32. Ulrika Ottosson, 58, SK Neptun 2.53,0. 33. Clary Hallqvist, 52, Helsingborgs SS 2.53,6. 34. Lena Gustavsson, 56, Polisens IF 2.54,4. 35. Annemoo Nyberg, 55, Kristinehamns SS 2.54,9. 36. Lena Forsgren, 55, Polisens IF 2.57,1.

4×200 M FRISIM, HERRAR
1. S 02 lag 1 8.17,1
(SR. Bernt Zarnowiecki 2.05,5, Tommy Palstam 2.05,7, Bengt Gingsjö 2.02,0, Glen Bengtsson 2.03,9).
2. Polisens IF lag 1 8.22,1
(Göran Jansson 2.03,1, Hans Lager 2.08,8, Leif Björklund 2.05,5, Bo Westergren 2.04,7).
3. Timrå AIF 8.23,4
(Ulf Grödell 2.07,1, Börje Holmberg 2.10,1, Pär Eriksson 2.06,2, Hans Ljungberg 2.00,0).
4. Upsala SS 8.26,6
(DR. Anders Bellbring 2.04,2, John Christensen 2.08,2, Erland Sangfeldt 2.06,8, Rolf Pettersson 2.07,4).
5. SKK 8.29,9
(Lars Engström 2.09,2, Sven von Holst 2.03,4, Lars Carlsson 2.09,9, Tommy Danielsson 2.07,4).
6. Sundsvalls SS 8.39,2
(Lester Eriksson 2.04,5, Jan Lundmark 2.10,3, Ingvar Eriksson 2.09,0, Claes Göran Axelsson 2.15,4).
7. Polisens IF lag 2 8.50,8
(Roland Viding 2.07,7, Risto Kaipainen 2.16,5, Gunnar Nygren 2.09,4, Per Arne Blomqvist 2.15,2).
8. Västerås SS 8.57,1
(Lennart Wegemo 2.12,5, Sven Rathje 2.14,3, Rolf Alm 2.12,8, Mats Blom 2.17,5).

FÖRSÖK
1. S 02 lag 1 8.34,0 (Bernt Zarnowiecki 2.09,3, Tommy Palstam 2.08,5, Bengt Gingsjö 2.06,1, Glen Bengtsson 2.10,1). 2. Timrå AIF 8.35,9 (Hans Ljungberg 2.05,9, Börje Holmberg 2.10,8, Ulf Grödell 2.09,8, Pär Eriksson 2.09,3). 3. Upsala SS 8.36,8 (DR. Rolf Pettersson 2.10,9, John Christensen 2.08,0, Erland Sangfeldt 2.11,0, Anders Bellbring 2.06,9). 4. SKK 8.37,1 (Anders Holmé 2.10,0, Tommy Danielsson 2.08,5, Lars Carlsson 2.08,4, Lars Eneström 2.10,2). 5. Polisens IF lag 2 8.42,7 (Gunnar Nygren 2.10,9, Risto Kaipainen 2.12,0, Roland Viding 2.10,7, Per Arne Blomqvist 2.09,1). 6. Polisens IF lag 1 8.43,1 (Göran Jansson 2.08,0, Leif Björklund 2.10,0, Lennart Johansson 2.17,6, Hans Lager 2.07,5). 7. Sundsvalls SS 8.46,0 (Göran Bäck 2.10,8, Ingvar Eriksson 2.16,0, Claes Axelsson 2.13,6, Lester Eriksson 2.05,6). 8. Västerås SS 8.53,0 (Lennart Wegemo 2.09,8, Sven Rathje 2.13,2, Rolf Alm 2.12,0, Mats Blom 2.18,0). 9. Örebro SS 8.55,9 (DR. Per Hagström 2.04,1 DR, Jan-Eric Fredriksson 2.19,9, Lars Skåål 2.16,4, Per Hallqvist 2.15,5). 10. Jönköpings SLS 9.04,0 (Johny Jangmo 2.15,1, Alf Larsson 2.15,3, Pär Hult 2.19,2, Göran Gunnerling 2.14,4). 11. S 02 lag 2 9.23,2 (Jan Gustafsson 2.13,3, Thomas Jansson 2.16,9, Sören Carlsson 2.26,1, Thomas Ek 2.26,9).

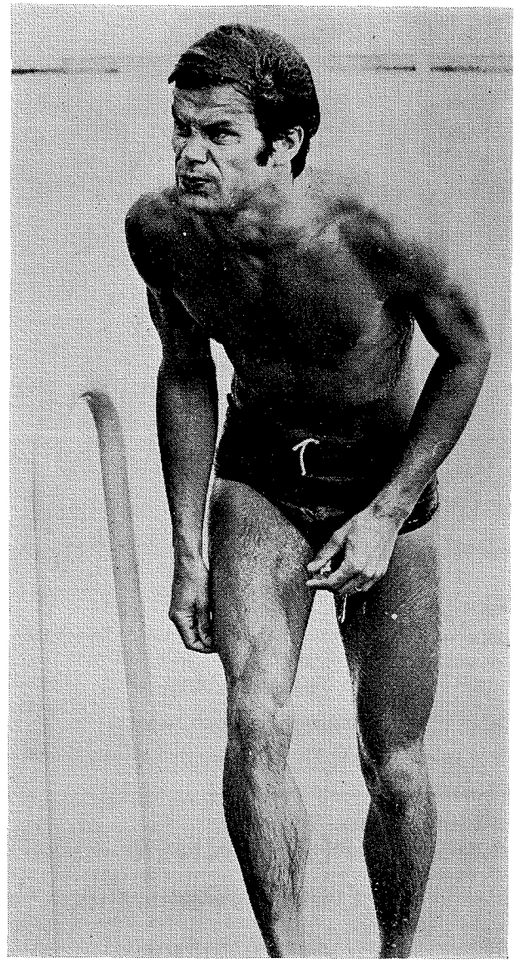

Tord Anderson i en fnysning.

Fjärde dagen:

Gunnar slår till men varför ensam, varför inte fortare sa' Per-Ola : . .

Det som stort sker, sker tyst . . .

Tyvärr var det en sanning som slog in, när Gunnar Larsson gjorde sin SM-veckas bästa simning, världstiden 4.45,7 på 400 medley i ren uppvisningsstil — mot motståndare som ändå höll hög europaklass. Hasse Ljungberg och Sven von Holst, båda bra medleysimmare och i mål på bra tider, var inget annat än statister, när världsettan Larsson

HBB

Administrerar — Projekterar
Planerar — Kontrollerar
Bl. a. utomhusbadet i Nyköping

Hörnstens ByggledningsByrå

Kungsgatan 25
611 00 NYKÖPING
Telefon 155 15

Guld och Silvervaror
Förlovningsringar — Prydnadsringar

DAGERBRATTS GULD

V. Storgatan 4 — NYKÖPING
Telefon 121 01
Gamla Oxelösundsv. 4 — OXELÖSUND
Telefon 317 40

Gravyr och omarbetningar utföres

JACKS
Cykel- & Mopedservice

V. Kvarngatan 11 — Nyköping
Telefon 0155/100 65

Försäljning av cyklar och mopeder
i ledande märken
Reparationer och service



GUMMIVERKSTAD
Simon Anderssons Eftr.

Norrköpingsvägen 2
Telefon Verkstaden 108 14
NYKÖPING

PERSIENNER
F:a Carmans Persienner

Telefon 146 64 — NYKÖPING

Fackmannen använder PERMA
SVENSK KVALITETSPERSIENN
Finns även snörfria

Reparationer av alla fabrikat

Telefonjour dygnet runt

TIP-TOP

V. Kvarngatan 40
Telefon 0155/146 73
NYKÖPING

HATTAR och MÖSSOR
för hela familjen

För Brud-, Barn- och Reklamfoto

BJÖRKS FOTO

(Innehavare Stig Björk)

V. Trädgårdsgatan 51 — Nyköping
Telefon 126 28

AB LARSSON &
KJELLBERGS EFTR.

Brandholmsvägen — NYKÖPING
Inneh. Oxelösunds Mek. Verkstad
Telefon 0155/114 17, 108 27
Bost.-tel. 824 20, 135 11,
sommarbostad 220 12, 313 13

SMIDES & MEK. VERKSTAD
Utför: Järnkonstruktioner, Grovplåtslageri
och maskinarbeten

AGA-Depå — Telefon 130 74

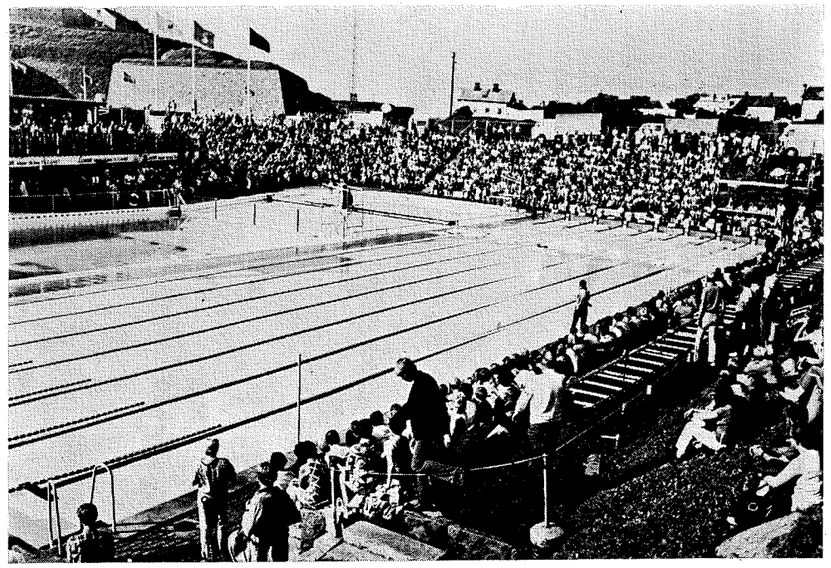

En grann vy över SM-badet i Varberg.

gick loss på sitt överlägsna bröstsim. Det var klockan som blev Gunnars "konkurrent", och det passar inte riktigt publiken, i varje fall var det tyst och ljumt kring Varbergsbassängen. Det visar hur svårsåld simningen kan vara, hur kampen behövs, hur ytterligt noggrant en "solosimning" måste matchas med siffror. Här var ändå simningen som störst.

Mycket har blivit bättre under SM-dagarna, inte minst då damfrisimmet, som var följt av frågetecken ända fram till Varberg men som nu mer behäftas med utropstecken.

På 800 fritt klippte Gunilla Jonsson till med fräckhet och fart efter 500 m. Det blev uppvisning sedan av henne likaväl som av Gunnar. Vera Kock, var tapper och bra — fin återkomst bland de stora! — och Gunilla Wikman ambitiös i sitt sista riktigt stora försök att simma sig till Barcelona. Det höll inte fram för henne. Den gången ...

Gunilla Jonsson fick ett mästerskapsrekord, har säkert mer än så i sig, men det stundade lagkapp senare på kvällen och det gällde att inte bränna för mycket.

Hasse Tegeback blev däremot riktig rekordman. Han sänkte sin tid från medleylagkappen med två tiondelar till 1.01,8 och växer sig allt större och säkrare på favoritsträckan. Det är inte längre bara snudd på europatopp. Han är där. I länder som Sovjet och Frankrike, båda med ryggsimstraditioner, hade Hasse kunnat vara guldman.

Svante Zetterlund var bra han också, tog sig ned till 1.02,5 och till ett läge i tio-i-topp-skiktet. Stimulerande konkurrens som kan föda stora saker. Hoppas man.

Eva Wikner tangerade Karin Stenbäcks 1.09,0 på 100 fjäril, en gren som fått ett rejält uppsving på sistone. Fem flickor under 1.12 är tecken på att många vaknat att det verkligen är på väg att hända något i det simsätt, där det tidigt var med och slogs (Birgitta Lundqvist, Kisse Larsson, Stenbäck och på senare år Ingrid Gustavsson och Lotten Andersson).

Wikner har kratten och explosionen och förstås meriten att ha vunnit sexnationers.

100 fritt blev Gunnars lopp i år som i fjol. Göran Jansson försökte komma loss men fick aldrig något riktigt försprång, inte heller någon blixtrande öppning som i Landskrona —67. Strax efter vändningen var finalen Gunnars, tyckte man. På tampen var det bara han, på personligt rekord. Per-Ola Lindberg satt på läktaren och iakttog och undrade och var lite förvånad över att det inte simmas fortare.

— Kanske sneglar grabbarna åt för många andra distanser gissade han i ett försök till försvar för sina efterträdare.

Gunnar gör det definitivt ...

Fyra man under 5 minuter på 400 medley, den femte på 5 blankt är ett glatt styrkebesked liksom den lagkapp, där Polisens flickor vann men där det fanns många lag som var bra. Ingen har samma glans som Neptun-kvartetten för sju år sedan men bredden är stor.

Efter stockholmsflickornas genomklappning första dagen på 100 fritt fick man rejäl revansch med två lag på prispallen och med så bra starttider som 1.03,5 på Lena Isaksson i Polisen och 1.04,2 på Margaretha Berglund i SKK.

Snabbast dock på första 100: Anita Zarnowiecki, 1.02,6. Snabbast av alla: Gunilla Jonsson på imponerande 1.01,4. Detta alltså efter sin övertygande simning på 800. De som sagt att det inte fanns hopp för ett damlag måste ångra de orden. Damerna har definitivt tänt. De fyra snabbaste tiderna på tisdagskvällen med Zarnowiecki, Isaksson, Gunilla Jonsson och Birgitta Ruder gav en 4×100 tid på 4.10,7. Landslagsmålsättningen 4.10 kan sänkas ytterligare något steg. Varför inte till 1.02 i snitt?

800 M FRISIM, DAMER

1. Gunilla Jonsson, Malmö SS 9.51,1
(MR. 1.10,6, 2.25,6, 3.51,3, 4.56,6, 6.12,1, 7.24,0, 8.38,2, 9.51,1).
2. Vera Kock, Timrå AIF 9.57,7
(DR. 1.10,6, 2.25,6, 3.41,5, 4.57,2, 6.12,5, 7.27,8, 8.43,7, 9.57,7).
3. Gunilla Wikman, Polisens IF 10.03,6
(1.11,0, 2.25,1, 3.41,0, 4.56,6, 6.12,4, 7.28,6, 8.46,7, 10.03,6).
4. Anette Jonsson, Jönköpings SLS 10.04,0
(DR. 1.10,8, 2.26,8, 3.43,7, 4.59,8, 6.16,8, 7.33,2, 8.49,5, 10.04,0).
5. Eva Schiller, Eskilstuna SS 10.09,6
(DR. 1.10,7, 2.26,7, 3.44,4, 5.01,7, 6.18,8, 7.36,4, 8.53,6, 10.09,6).
6. Annika Klint, Kiruna SS 10.15,0
(1.10,8, 2.27,2, 3.45,1, 5.03,4, 6.22,4, 7.40,6, 8.58,0, 10.15,0).

FÖR EKONOMISK BELYSNING

AB SKANDINAVISKA GLÖDLAMPFABRIKEN

TELEFON VÄXEL 0155/175 50

NYKÖPING

ANETORNS BIL AB

Norrköpingsvägen 3

Telefon växel 172 80

NYKÖPING

SCANIA – VOLKSWAGEN

Välkommen till ICA-Butiken i Brandkärr . . .

ICA-BRANNKÖP

S.-E. CARLSSON

Mariebergsvägen 6 — Nyköping — Telefon 108 19

Tag gärna bilen med —
vi har FRI PARKERINGSPLATS
för c:a 200 kundbilar samtidigt!! OBS!!

7. Kerstin Moberg, 52, SK Najaden 10.20,0 (1.11,0, 2.27,4, 3.44,9, 5.02,9, 6.21,9, 7.41,1, 9.05,0, 10.20,0). 8. Åse Gustavsson, 54, Kristianstads SLS 10.20,2 (1.11,0, 2.30,6, 3.49,8, 5.07,8, 6.25,0, 7.44,4, 9.03,8, 10.20,2). 9. Lisbeth Andersson, 50, Timrå AIF 10.26,9 (1.13,5, 2.31,5, 3.50,1, 5.10,0, 6.29,8, 7.49,3, 9.08,7, 10.26,9). 10. Camilla Hoffer, 56, Kristianstads SLS 10.28,7 (1.10,2, 2.37,2, 3.45,7, 5.05,7, 6.25,9, 7.46,5, 9.08,1, 10.28,7). 11. Eva Liljeros, 55, Karlstads SS 10.31,1 (1.13,3, 2.32,8, 3.51,7, 5.11,8, 6.32,4, 7.53,3, 9.13,8, 10.31,1). 12. Nina Simm, 55, Malå IF 10.33,0 (1.12,5, 2.31,1, 3.50,7, 5.11,1, 6.32,2, 7.52,9, 9.13,8, 10.33,0). 13. Else Gunsten, 57, Kristianstads SLS 10.35,3 (1.13,3, 2.32,6, 3.51,1, 5.10,2, 6.29,7, 7.51,5, 9.13,7, 10.35,3). 14. Liselott Hammargren, 57, Nässjö SLS 10.40,4 (1.12,8, 2.32,3, 3.51,5, 5.13,2, 6.35,0, 7.57,9, 9.21,1, 10.40,4). 15. Annmari Andersson, 51, Linköpings ASS 10.40,5 (1.13,6, 2.33,3, 3.53,9, 5.14,0, 6.35,6, 7.57,0, 9.19,0, 10.40,5). 16. Anja Bodin, 55, Hudiksvalls SS 10.40,7 (1.13,5, 2.33,8, 3.55,5, 5.17,7, 6.38,5, 8.00,0, 9.21,5, 10.40,7). 17. Ulla Eriksson, 56, Gävle SS 10.45,5 (1.13,8, 2.35,6, 3.57,1, 5.19,5, 6.41,8, 8.04,4, 9.25,9, 10.45,5). 18. Ann-Kristin Ångström, 54, Lycksele IF 10.48,0 (1.14,1, 2.36,1, 3.58,5, 5.22,5, 6.47,0, 8.10,6, 9.30,5, 10.48,0). 19. Åse Gunsten, 55, Kristianstads SLS 10.51,7 (1.14,0, 2.35,1, 3.57,2, 5.20,4, 6.43,9, 8.07,6, 9.30,9, 10.51,7). 20. Eva Lotta Kihlberg, 55, Oskarshamns SS 10.51,7 (1.14,3, 2.35,2, 3.57,6, 5.20,7, 6.44,0, 8.07,6, 9.31,0, 10.51,7). 21. Lena Johansson, 56, Sollefteå ASS 10.52,5 (DR) (1.13,9, 2.35,1, 3.58,3, 5.22,7, 6.46,2, 8.10,0, 9.31,3, 10.52,5). 22. Lena Gustavsson, 56, Polisens IF 11.06,9 (1.14,2, 2.385, 4.03,2, 5.28,8, 6.53,2, 9.44,5, 11.06,9). 23. Britt Kinnegård, 54, SK Neptun 11.08,6 (1.18,1, 2.42,5, 4.06,7, 5.30,7, 6.55,1, 8.19,8, 9.44,4, 11.08,6). 24. Lena Sjöholm, 57, Polisens IF 11.07,2 (1.17,7, 2.42,1, 4.07,1, 5.32,3, 6.57,0, 8.22,1, 9.46,0, 11.07,2).

100 M RYGGSIM, HERRAR

1. Hans Tegeback, Sundsvalls SS (SR)	**1.01,8**
2. Svante Zetterlund, Karlskoga SS (DR)	**1.02,5**
3. Anders Sandberg, Eskilstuna SS (DR)	**1.04,7**
4. Jan Gustavsson, S 02	**1.05,7**
5. Ronnie Palm, Limhamns SS	**1.05,8**
6. Jan Liljeros, Karlskoga SS	**1.06,6**
7. Hans Lager, Polisens IF	**1.08,9**
8. Svante Rasmuson, Umeå SS	**1.09,0**

FÖRSÖK

1. Hans Tegeback, 50, Sundsvalls SS 1.03,3. 2. Svante Zetterlund, 53, Karlskoga SS 1.05,2. 3. Ronnie Palm, 55, Limhamns S 1.06,3. 4. Jan Gustavsson, 51, S 02 1.06,5. 5. Anders Sandberg, 53, Eskilstuna SS 1.07,3. 6. Jan Liljeros, 52, Karlskoga SS 1.07,7. 7. Hans Lager, 52, Polisens IF 1.08,7. 8. Svante Rasmuson, 55, Umeå SS 1.08,9. 9. Leif Eriksson, 55, Upsala SS 1.09,7. 9. Lars Andersson, 52, Wisby SS 1.09,7. 11. Kjell Styrén, 54, GKK 1.10,2. 12. Göran Eriksson, 53, GKK 1.11,1. 13. Björn Swedberg, 49, Helsingborgs SS 1.12,3. 14. Bo-Lennart Lundström, 54, Luleå SS 1.12,4.

100 M FJÄRILSIM, DAMER

1. Eva Wikner, Polisens IF (Tang. SR)	**1.09,0**
2. Elisabeth Hjorth, Gävle SS	**1.10,9**
3. Gunilla Andersson, SK Neptun	**1.11,0**
4. Eva Andersson, Kungälvs SS	**1.11,3**
5. Margaretha Berglund, SKK	**1.11,7**
6. Anita Seth, GKK	**1.13,6**
7. Carina Hiljebäck, Polisens IF	**1.14,2**
8. Katarina Aronsson, Nässjö SLS	**1.14,7**

FÖRSÖK

1. Eva Wikner, 55, Polisens IF 1.10,2. 2. Eva Andersson, 57, Kungälvs SS 1.11,8. 3. Margaretha Berglund, 53, SKK 1.12,7. 4. Gunilla Andersson, SK Neptun 1.12,9. 5. Anita Seth, 54, GKK 1.13,1. 6. Elisabeth Hjorth, 50, Gävle SS 1.13,5. 7. Katarina Aronsson, 57, Nässjö SLS 1.13,9. 8. Carina Hiljebäck, 56, Polisens IF 1.14,4. 9. Monica Ulvar, 54, Jönköpings SLS 1.14,7. 10. Margareta Berggren, 54, Karlskoga SS 1.15,1 (DR). 11. Inger Andersson, 54, Jönköpings SLS 1.15,7. 12. Else Gunsten, 57, Kristianstads SLS 1.15,8. 13.

Visst är våra simmare bra, visst blir detta SM kanske det bästa genom tiderna, visst finns det två EM-hopp också vid sidan om det stora, som heter Gunnar Larsson, men mitt i belåtenheten ville man utbrista ett smärre nödrop efter simmare som är litet bättre än bara bra, lite fler som både vågar och kan.

Martin Lehman i SvD efter andra tävlingsdagen.

Gunilla Eriksson, 57, S 02 1.16,7. 14. Susanne Wesström, 55, SK Najaden 1.16,8. 14. Ulla Johansson, 53, Skövde SS 1.16,8. 16. Carin Petersson, 53, Bjärnums SS 1.16,9. 17. Maria Rodin, 55, GKK 1.17,2. 18. Kerstin Hellström, 54, SKK 1.17,5. 19. Marina Eklöf, 56, Mariestads SS 1.17,9. 20. Britt Kinnegård, 54, SK Neptun 1.19,0. 21. Ann-Christin Andersson, 56, SK Ran 1.19,1. 22. Gun Eriksson, 56, GKK 1.20,0. 23. Kerstin Hållstedt, 54, SKK 1.20,9. 24. Lena Forsgren, 55, Polisens IF 1.21,0. 25. Inger Karlsson, 55, SK Laxen 1.21,2. 26. Karin Johansson, 57, Örnsköldsviks ASS 1.22,3.

100 M FRISIM, HERRAR

1. Gunnar Larsson, Malmö SS	**55,3**
2. Göran Jansson, Polisens IF	**55,9**
3. Lester Eriksson, Sundsvalls SS	**56,1**
4. Hans Ljungberg, Timrå AIF	**56,5**
5. Ulf Grödell, Timrå AIF	**56,7**
6. Bengt Wedin, SK Neptun	**57,0**
7. Glen Bengtsson, S 02	**57,2**
8. Freddy Heinefeldt, Finspångs SK	**57,3**

FÖRSÖK

1. Gunnar Larsson, 51, Malmö SS 56,0. 2. Lester Eriksson, 43, Sundsvalls SS 56,5. 3. Göran Jansson, 48, Polisens IF 56,5. 4. Hans Ljungberg, 48, Timrå AIF 56,7. 5. Bengt Wedin, 50, SK Neptun 56,9. 6. Glen Bengtsson, 49, S 02 57,0. 7. Freddy Heinefeldt, 53, Finspångs SK 57,0. 8. Ulf Grödell, 52, Timrå AIF 57,1. 9. Bo Westergren, 50, Polisens IF 57,1. 10. Per Arne Blomqvist, 51, Polisens IF 57,4. 11. Leif Björklund, 53, Polisens IF 57,5. 12. Ingvar Eriksson, 44, Sundsvalls SS 57,7. 13. Olle Ferm, 47, Norrköpings KK 57,9. 14. Bo Åhman, 47, Luleå SS 58,1. 15. Mats Jutner, 49, SoIK Hellas 58,1. Jan Lundmark, Sundsvalls SS 58,2. 17. Roland Widing, 53, Polisens IF 58,4. 18. Christer Gustavsson, 54, SK Ägir 58,8 (DR). 19. Lars Carlsson, 52, SKK 58,9. 20. Rolf Alm, 50, Västerås SS 59,0. 21. Olle Franzon, 52, Eskilstuna SS 59,5. 22. Pär Eriksson, 53, Timrå AIF 59,7. 23. Kent Hamberg, 51, Köpings SS 59,9. 24. Claes Rigby, 46, Landskrona SS 1.00,0. 25. Jan Lindgren, 49, K Laxen 1.00,3. 25. Anders Hultin, 50, Kristianstads SLS 1.00,3. 25. Hans Lundström, 50, Luleå SS 1.00,3. 28. Bernt Zarnowiecki, 54, S 02 1.00,7. 28. Claes Göran Axelsson, 47, Sundsvalls SS 1.00,7. 30. Bo-Lennart Lundström, 54, Luleå S 1.03,1.

400 M MEDLEY, HERRAR

1. Gunnar Larsson, Malmö SS (MR. 1.06,5, 2.19,5, 3.43,5, 4.45,7).	**4.45,7**
2. Hans Ljungberg, Timrå AIF (1.05,3, 2.22,0, 3.48,5, 4.51,0).	**4.51,0**
3. Sven von Holst, SKK (1.04,7, 2.19,9, 3.49,5, 4.54,3).	**4.54,3**
4. Anders Bellbring, Upsala SS (1.06,7, 2.23,4, 3.53,5, 4.58,4).	**4.58,4**
5. Bengt Gingsjö, S 02 (1.07,0, 2.21,8, 3.54,5, 5.00,0).	**5.00,0**
6. Tommy Palstam, S 02 (1.07,3, 2.29,6, 4.02,1, 5.09,8).	**5.09,8**

7. Pär Eriksson, 53, Timrå AIF 5.10,6 (1.03,7, 2.25,5, 4.02,9, 5.10,6). 8. Leif Swärd, 45, Karlstads SS 5.12,3 (1.05,0, 2.28,7, 4.00.8, 5.12,3). 9. Gert Linderos, 52, Helsingborgs SS 5.15,2 (1.07,5, 2.32,7, 4.04,2, 5.15,2). 10. Anders Holme, 51, SKK 5.18,2 (1.09,7, 2.32,4, 4.10,7, 5.18,2). 11. Kenneth Karlsson, 52, Karlstads SS 5.18,3 (1.10,2, 2.28,6, 4.07,1, 5.18,3). 12. Hans Lager, 52, Polisens IF 5.19,2 (1.13,0, 2.31,3, 4.08,6,

BERN
Konditori – Restaurang
Ö. Storgatan 2 — NYKÖPING
Telefon 0155/120 00
Restaurang — Barservering
Konditori
DANS fredagar
Festlokaler för större och mindre sällskap
Fullständiga rättigheter
Bordbeställning 0155/838 40

LUNDGRENS
BAGERI AB
NYKÖPING
Ö. Storgatan 30
Telefon 105 32 — 109 83
REKOMMENDERAR
sina tillverkningar

PHILIPSONS
I NYKÖPING BIL A.B. NYKÖPING
NORRKÖPINGSVÄGEN 15
TELEFON VÄXEL 179 35
MERCEDES-BENZ
Audi SIMCA
Service — Reservdelar

SJÖSA AB
NYKÖPING
Telefon Nyköping 0155/200 51, 200 10
TRÄVAROR
BYGGNADSMATERIAL
SNICKERIER
Byggnadsställningar för uthyrning

Det största urvalet av
SKODON
från landets ledande skofabrikanter
finner Ni hos
JONSSONS SKOR
(f. d. Edlunds Skor)
Järntorget, Telefon 0155/300 78
OXELÖSUND

WÄRDSHUSET
GRIPEN
Lena o. Verner Leisser
Stallarholmen (vid södra brofästet)
Telefon 0152/400 92
God mat i trivsam miljö
Beställningar mottages
Fullständiga rättigheter
Goda parkeringsmöjligheter
Egen båtbrygga

5.19,2). 13. Bengt Rask, 54, Markaryds SS 5.19,8 (1.09,2, 2.34,9, 4.06,6, 5.19,8). 14. Bernt Zarnowiecki, 54, S 02 5.20,5 (1.11,2, 2.35,5, 4.06,6, 5.20,5). 15. Göran Nilsson, 51, Eskilstuna SS 5.25,5 (1.07,6, 2.29,8, 4.11,7, 5.25,5). 16. Sören Carlsson, 53, S 02 5.32,9 (1.12,6, 2.40,2, 4.16,7, 5.32,9). 17. Lars Gustafsson, 53, SK Laxen 5.33,5 (DR. 1.16,9, 2.41,8, 4.17,0, 5.33,5).

4×100 M FRISIM, DAMER

1. **Polisens lag 1** 4.17,8
   (Lena Isaksson 1.03,5, Anna Lena Jönsson 1.04,6, Eva Wikner 1.05,6, Gunilla Wikman 1.04,1).
2. **Kristianstads SLS** 4.19,5
   (DR. Åse Gustavsson 1.05,5, Eva Folkesson 1.04,3, Susanne Nygren 1.05,7, Kennie Olsson 1.04,0).
3. **SKK** 4.21,1
   (Margaretha Berglund 1.04,2, Carina Blomberg 1.06,2, Eva Berglund 1.07,5, Birgitta Ruder 1.03,2).
4. **Malmö SS** 4.21,8
   (Karin Odgaard 1.05,8, Marie Persson 1.06,4, Gretel Friman 1.08,2, Gunilla Jonsson 1.01,4).
5. **Gävle SS** 4.22,1
   (DR. Elisabeth Hjorth 1.04,7, Ulla Eriksson 1.06,8, Margareta Rainer 1.07,0, Carina Eriksson 1.03,6).
6. **S 02** 4.24,6
   (Anita Zarnowiecki 1.02,6, Anette Wilhelmsson 1.07,2, Ann Mårdbrink 1.05,7, Ylva Sirenius 1.09,1).
7. **Timrå AIF** 4.25,6
   (DR. Vera Kock 1.05,3, Ann Christin Persson 1.06,6, Lisbeth Andersson 1.06,0, Lillemor Åström 1.07,7).
8. **Jönköpings SLS** 4.26,1
   (DR. Inger Andersson 1.06,0, Anette Jonsson 1.07,1, Yvonne Jonsson 1.07,5, Monica Ulvar 1.05,5).

FÖRSÖK

1. Kristianstads SLS 4.20,3 (DR. Åse Gustavsson 1.06,1, Susanne Nygren 1.04,2, Kennie Olsson 1.04,3, Eva Folkesson 1.05,7). 2. Polisens IF lag 1 4.22,4 (Lena Isaksson 1.04,5, Gunilla Vikman 1.04,7, Anna Lena Jönsson 1.06,1, Eva Vikner 1.07,1). 3. Malmö S 4.24,2 (Marie Persson 1.07,7, Gretel Friman 1.08,2, Gunilla Jonsson 1.03,1, Karin Odgaard 1.05,2). 4. SKK 4.24,4 (Carina Blomberg 1.07,7, Eva Berglund 1.08,0, Birgitta Ruder 1.03,8, Margaretha Berglund 1.04,9). 5. Gävle SS 4.24,9 (DR. Elisabeth Hjorth 1.05,9, Ulla Eriksson 1.07,6, Margareta Rainer 1.07,4, Carina Eriksson 1.04,0). 6. Timrå AIF 4.26,0 (Lisbeth Andersson 1.07,0, Lillemor Åström 1.07,7, Ann Christine Persson 1.07,3, Vera Kock 1.04,0). 7. S 02 4.27,2 (Ylva Sirenius 1.09,8, Anette Wilhelmsson 1.08,2, Anita Zarnowiecki 1.03,3, Ann Mårdbrink 1.05,9). 8. Jönköpings SLS 4.27,9 (DR. Inger Andersson 1.06,8, Anette Jonsson 1.07,2, Yvonne Jonsson 1.07,0, Monica Ulvar 1.06,9). 9. Sala SS 4.32,2 (Lena Axelsson 1.10,5, Ann Sundqvist 1.07,0, Lena Nygren 1.07,3, Kerstin Petersson 1.07,4). 10. Polisens IF lag 2 4.36,1 (Annika Goos 1.09,5, Lena Forsgren 1.09,6, Kerstin Asp 1.08,2, Carina Hiljebäck 1.08,8). 11. Helsingborgs SS 4.38,3 (Clary Hallqvist 1.10,0, Britt-Mari Jönsson 1.05,9, Karin Lundberg 1.11,6, Barbro Olson 1.10,8). 12. SK Neptun 4.42,5 (Ulrika Ottosson 1.11,8, Kerstin Westin 1.10,9, Pia Blomberg 1.10,2, Gunilla Andersson 1.09,6). 13. Bjärnums SS 4.42,9 (Inger Bengtsson 1.11,1, Marita Jansson 1.11,7, Monica Persson 1.11,6, Carin Petersson 1.08,5). 14. Sollefteå ASS 4.43,0 (Anna-Carin Granholm 1.10,1, Lena Remahl 1.11,8, Maria Bäck 1.11,0, Lena Johansson 1.10,1).

HÖGA HOPP, DAMER

1. Ulrika Knape, S 02	**310,20**
2. Annika Lorentzon, S 02	**257,60**
3. Gunilla Kutschbach, S 02	**250,25**
4. Agneta Henrikson, GKK	**246,00**
5. Eva Johansson, Falköpings SS	**224,40**
6. Inger Karlsson, Malmö SS	**223,65**

HÖGA HOPP, HERRAR

1. Tord Anderson, Malmö SS	**443,60**
2. Maths Lindberg, Karlstads SS	**410,75**
3. Tommy Bood, Karlstads SS	**294,15**
4. Christer Björklund, IF Elfsborg	**285,40**
5. Göran Karlsson, Malmö SS	**263,10**
6. Göran Fridström, Malmö SS	**235,20**

Femte dagen:

Där kom rekordet och titeln som Gunnar längtat efter Anita dubbeletta

Äntligen kan Gunnar vara riktigt nöjd. Han har fått guld även på "sin" distans.

Länge sas det av tränar-"Pålle" Paulsson att den unge skåningen var som gjord för långsimmet, en specialist av stort format. Men mästerskapen uteblev och helt plötsligt stod Larsson där med två sprintertitlar men utan vinst på 1500.

I Varberg ordnade det dock upp sig. Efter en storartad simning med dubbla rekord (även på 800 som passering) slutade Gunnar sin femdagarsuppvisning med att göra sitt fjortonde tävlingsframträdande till rena Eriksgatan. I ett tusen en och en halv sekund, dvs. i 16.41,5 minuter underhöll han publiken med sin suveränitet, simmade med stor kungavärdighet, med kraft och elegans. Och maskinmässigt jämt. Tredje hundringen var den sämsta på 1.08,1. I övrigt prickade han nästan stadigt 1.07 — 1.07,5.

— Och det gick lätt, hela vägen. Tycker nu att jag vet hur 1500 skall simmas i fortsättningen, menade en mycket belåten simmarkung.

I Amerika har det annars kärvat för honom på långsimmet.

— Blir kanske så, när man knockas av deras öppningar och aldrig får en chans att själv vara med och bestämma takten. Man rycks med och rycks sönder. Sedan är det inte heller särskilt lustigt ta sig igenom ett långlopp, när man märker att man hela tiden blir frånsimmad hur hårt man än sliter.

1500 blev en bra gren med två man under 17 minuter. Hasse Ljungberg på nytt tvåa, på nytt en bortglömd storhet bakom Gunnar, Hasses vecka har varit grannare än någonsin, lite ojämnt på medleyn (200 en besvikelse) men mycket bra på frisim.

Sven von Holst på 17.08 bra trea efter ett friskt försök att följa Gunnar. Det gick till 600.

— Och det ska Svenne ha tack för, tyckte Gunnar. Det var en pace som hjälpte mej mycket.

Anders Bellbring prickade von Holsts segrartid från i fjol, Hagström, Gingsjö var bara simtagen bakom. Och så klippte Timrås 15-åring Börje Holmberg till med bara sekunden över 17.30, en tid som borde varit under 17.30, då han tog fel på längden och fick sin sluttid noterad på en fot i och med att han vände och fortsatte. En frisk satsning från början — 4.33 eller bara 4 över personliga rekordet på 400 — gav ett nytt belägg för timrågängets fina sommarjobb.

200 fritt för damer blev en bra gren den också, utan rekordfarten men med rejäl kamp och frisk forcering av framför allt paret Berglund-Zarnowiecki.

Anita jagade som vanligt iväg för att få grepp om loppet redan från början, fick det ändå inte utan vår fransyska var först vid 100 på 1.04. Alla inbillade sig att

Forts. sid. 31

Gunnar erkänner:

USA höll på att knäcka mig!

Gunnar Larsson dominerar ett SM 1969, åker till Amerika, kommer hem och sexnationerssimmar och gör det så att blågult kallas "landslaget Larsson", åker över igen för att ta sig tillbaka till ett nytt mästerskap — och dominera än mer.

— Där har ni svaret. Gör med andra som med Gunnar, låt dom åka till Amerika, rådde många vid bassängkanten i Varberg.

Men så lätt är det inte. Sven von Holst, landslagskaptenen, vet bättre och säger i stället:

— Amerika är nog bra — för dom rätta typerna. Det finns inte många som Gunnar.

Det är en sak att vara hård hemma, något helt annat att slåss i tuffa amerikanska gäng, där det inte finns plats för någon individuell behandling. Tågan festas rejält och ofta. Klarar man påfrestningarna kan man bli som Gunnar.

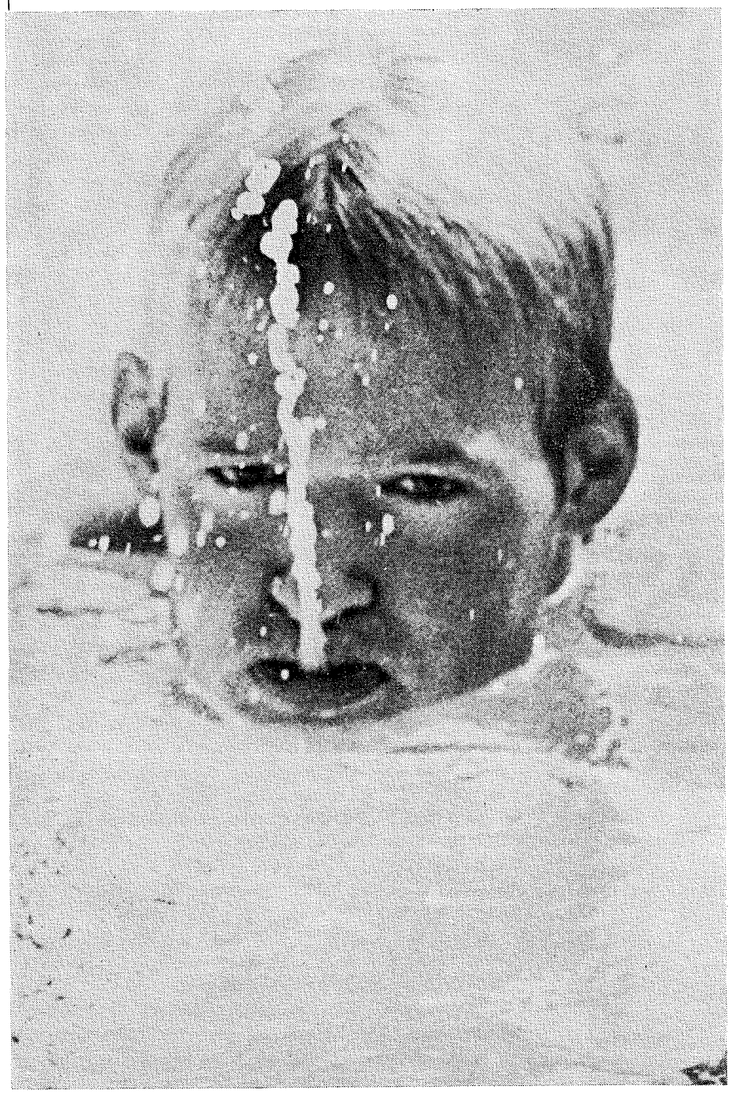

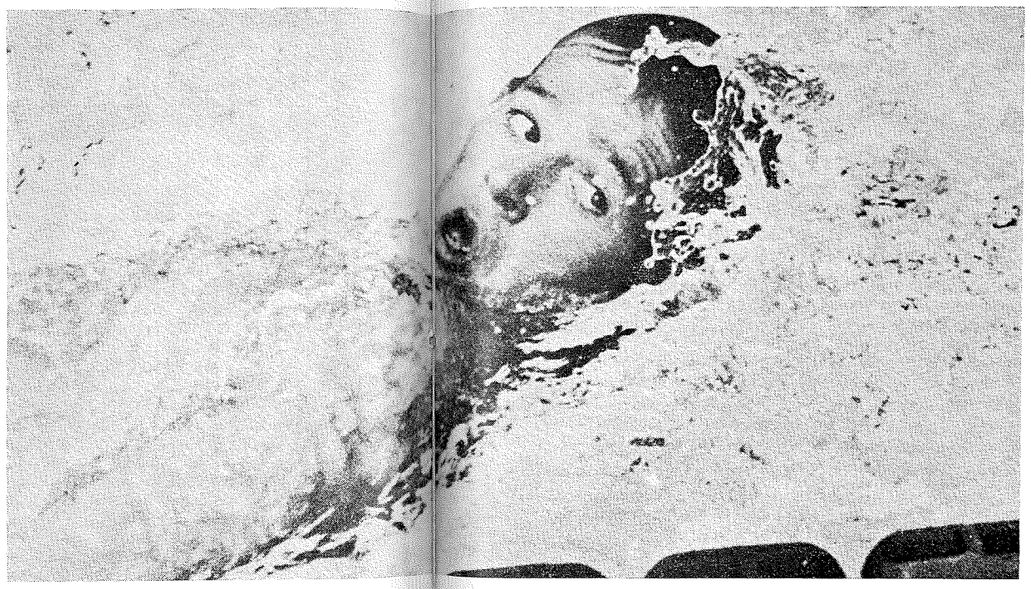



Påfrestningarna, ja. 15—16 km om dan har sagts ligga bakom vår simkungs förvandling från en bra europeisk simmare till en världsstjärna.

— Fullt så mycket blir det inte. Några gånger har vi varit uppe på de kvantiteterna. För det mesta håller vi oss kring 12—13, berättar Gunnar.

Det är nu inte så mycket metrarna som räknas. De behövs, men det är farten som avgör.

— Det simmas fort i dom amerikanska gängen. Inte ens när jag var som mest nedkörd var jag någon gång över 5 minuter i serie som 10×400 start varje 5.30.

Men innan Gunnar kom så långt hade det slitit hårt på honom. Första tiden var tung och svår.

— Det gällde dock att hålla masken. Jag tyckte allt var toppen, sa det i alla fall, när jag kom hem till vårt hundraårsjubileum. Då i november kändes det emellertid långt ifrån bra. Jag hade gärna stannat kvar i Sverige.

— Nu är den tiden glömd. Jag ångrar inte en dag, inte en meter.

Har du med andra ord glömt allt det jobbiga, alla mardrömspass, ty sådana lär ni drabbas av då och då?

— Inte alls. Men när man står där jag i dag står, då är det så lätt att glömma de verkligt svåra dagarna.

Är det någon av de där dagarna du inte skulle vilja göra om?

— Ja, definitivt. Den gången vi sam 9.300 enbart sammansatt, då sved det.

Gunnar behöver inte fundera för att minnas. "Mardröms"-programmet har etsat sig fast ordentligt.

— Vi började med 5×800 start var elfte minut. De två första loppen gick som uppvärmning. De andra tre gick för mej på 9.45, 9.30, 9.15.

— Ovanpå den serien simmade jag 25×200 med 10 sekunders vila mellan varje lopp. Jag varvade enligt följande: fjäril med farter kring 2.35, rygg på ungefär samma tid, bröst på 3 minuter, fritt kring 2.20, medley på 2.35.

— Sedan var det inte så lätt att kliva upp och satsa på 6×50 på maxfart.

Hur känner man sej efter ett sånt program?

— Nöjd men slut. Hela kroppen värker. Man går inte på något mastigare program de närmaste passen. Behöver inte heller göra det. Det blir "bara" 5—6.000.

Det var i månadsskiftet juni—juli Don Gambril kommenderade Gunnar till det här programmet.

— Från innesäsongen, då vi simmade på tvären, alltså på 25 yards bana, minns jag fortfarande med en rysning 10×300 med 5—10 sekunders vila simmat med 100 fritt — 100 fjäril — 100 fritt.

En serie som 10×400 skrämmer många. För Gunnar är den en av de enklare. Med start varje 5.30 blir det oftast farter under 4.45.

— Ska helt enkelt vara det, menar han.

Träningsserier vår amerikan minns med glädje är dessa: 10×200 start var fjärde minut. Snitt 2.10,9.

60×100 start varje 1.20. Stadigt 1.10 per varv.

30×100. De första 10 med 10 sekunders vila och fart på 1.09—1.10. Nästa 10 med 5 sekunder och 1.08—1.09. Sista 10-serien med 3 sekunder och en fart på 1.07—1.08.

Minnen från den riktiga farttränigen?

— Vi har inte så mycket sånt. Händer kanske någon gång i veckan att det blir ett kort pass med kvalitetssimning. Kan vara 6×400 var 8:e minut eller 3×400 med 10 min. Hade en gång 4.21, 4.18, 4.17.

Har ni inga utpräglade mjölksyrepass, dagar med extrem fart?

— Aldrig. Vi simmar eller försöker simma fort på allt. Det mesta vi gör gör vi på sammansatt simning. Det är ytterst lite separat arm- och bensim. Själv har jag exempelvis inte stort mer än provat handpaddlarna.

— Speedträningen får vi vintertid i de skolmatcher vi har varje vecka. Under den tid jag tränat med Long Beach i sommar har det inte blivit stort mer än de max-femtior vi alltid slutar träningen med.

Man hade väntat sig få se en californiskt solbränd Gunnar komma hem. Men han var lika blek som vi andra.

— Vi tränar inomhus året runt. Det är därför.

Long Beach har det alltså inte så beviljat som man trott. En utebassäng är på gång men finns bara på planeringsstadiet.

— Det är trångt också, berättar Gunnar. Vi är uppåt fyrtio simmare i vattnet samtidigt. Vi har alltså inte en bana var utan simmar på snurror precis som här. Fassnacht och en flicka som heter Cindy Plaisted och jag brukar hålla ihop. Hon — Cindy — är fantastisk på träning.

— Fassnacht har för resten blivit riktigt mänsklig. De program det pratats om med uppåt två mil är bara prat. Han tränar som oss andra, håller sig numera till 12—13 km. Han är inte heller så fenomenal som han var tidigare.

Det har ryktats om hemligheter med er konditionsträning, att en hög vattentemperatur skulle hjälpa er!

— Om det är någon hjälp kan inte jag bedöma, bara att det går fruktansvärt tungt att jabba sig igenom passen i det vatten som ibland är 30 grader. Min maxpuls är också mycket högre. Man har mätt den till 222 i varmt vatten. På cykel hade jag före Mexiko 196. Jag kan inte själv bedöma saken, men det sägs att det är medvetet som Long Beach kör upp vattentemperaturen.

Hemligheter finns alltså inte!

— Nä. Allt är precis som här, med den skillnaden att vi slåss om platserna i laget, att de flesta simmar fort på träningen. Och så har amerikanarna förmågan att kunna koncentrera sej, att i rätt ögonblick kunna plocka ur sej det dom tränat för.

— Vi måste också lära oss den saken. Det är inte märkvärdigt. Slopa exempelvis all respekt för tider och konkurrenter, så är man en bit på väg. Och så just detta med koncentration. Det gör ont på alla att simma fort, men med vilja tar man sig igenom de flesta gränser.

Gunnar har bevisat hur det går till. Svåra mål som han satte upp är i många fall redan passerade, som under 4.45 på 400 medley och 17 minuter på 1500.

Kvar är sånt som under 2.13 på 200 medley och 200 rygg under gällande europarekord på 200 fritt (1.56,5 när detta skrivs) samt 4.06 på 400.

Det återstår ett EM ...

— Ta inte ut något, inga medaljer, men visst känner jag inombords att det finns mer att plocka ut.

Ord som lovar mycket men som ändå inte skall tynga Gunnar. Han har redan gjort mycket, kommer att ge oss än mer. Utan krav på guld.

Hoppas kan man väl ändå ...

Bo Alm



INSTRUKTÖRSKURS

Svenska Simförbundet inbjuder härmed till 1:a-klasskurs för siminstruktörer på Riksidrottsförbundets Idrottsinstitut, Bosön, under tiden 28 november — 5 december, 1970.

Kvalifikationer: Sökande måste ha genomgått Simförbundets II:a-klasskurs för siminstruktörer samt måste kunna uppvisa ett års styrkt praktik som siminstruktör efter genomgången II:a-klasskurs. Detta i enlighet med de normer Simförbundet har i sin utbildningsplan.

Kursavgift: 225: — kr inkl. kursmaterial och uppehälle under kurstiden.

Resan: Betalas av kursdeltagarna själva.

Anmälan: Sker till Svenska Simförbundet, Sveavägen 29, 111 34 Stockholm. Senast den 3 oktober.

Frågor: Besvaras av konsulent Roger Taflin, tel.: 08/14 18 30.

Forts. fr. sid. 27

finalen var avgjord, att fröken Berglund, som badat sig till final som sjua, var klar för en andra vinst. Men Anita överraskade genom att envist hänga sig fast för att sedan ilsket klippa till med en fräsig finish sista 10. Det räckte till guld.

En kvartett var särklassig, det tätpar som duellerade så grant och så Gunilla Jonsson-Vera Kock, båda dock lite stela och möra efter sina fina 400 och 800.

På bröstsimmet var Yvonne Brage lika inställd som någonsin på rekord. Speciellt som hon kommit upp efter försöken och glatt ropat:

— Det gick hur lätt som helst.

Men det blev inte samma snits över finalsimmet, inte samma fina flyt och tiondelarna tickade för fort den här gången. Yvonne drog med sig sin EM-kompis Monica Bergqvist till bra tid och läge inför Barcelona.

Anita kom igen som mästarinna en gång till sista dagen. Hon gjorde det på 400 medley, en distans hon tidigare inte tyckt om men som nu gav stor utdelning med ett svenskt rekord av internationellt märke, 5.26,1 eller mer än 8 sekunder under Ingrid Gustafssons notering. Anita fick därmed en dagsskörd som blev identisk med Gunilla Wikmans avslutning i fjol (då dubbelt guld för polisflickan) och som gjorde Anita till sammanlagt bästa damsimmerska i Varberg.

Det där med drottningtiteln får andra avgöra. "Drottningar" har vi väl för resten haft nog av. Bra simmerskor är bättre.

Carina Eriksson skall ha beröm för sin underrekordsimning — 5.31,9 — och över huvud taget har det varit sådan lyftning på damernas tunga teknikträckor att det ser riktigt lovande ut inför de år som kommer. Det är ändå en ny generation som inte stort mer än hunnit börja presentera sig. Det **måste** finnas rejäl utveckling på gång.

Så bra att herrarna få passa upp? Varför inte? Talangtillväxten på den manliga sidan verkar för tillfället lite tunn. Ett intryck som fanns hos många, inte minst hos de mycket simvänliga kollegorna på pressläktaren.

Måste vara länge sedan det skrevs så mycket och så mycket positivt om oss. Det tackar vi för.

Resultat av klass gör det lättare för alla.

SM-slutvinjetten med ett helt gäng S 02-are tågande in under sitt flotta standar blev ett rejält utropstecken på en vecka, som innehållit mycket roligt och som skapat än större optimism. Det tävlingsmässiga slutet med Polisen som lagkappsetta på 4×100 i en oväntat från kamp med S 02 kanske ett tecken på att det är poliserna som nästa år vill dominera igen, som vill se till att det blir rundgång på bästa-klubb-pokalen, nu mycket populärt för andra gången placerad utanför Stockholm. MS bröt isen i fjol.

S 02 ser emellertid ut att få lättare att ge sig på uppgiften bli bäst igen. Har mer djup och bredd än skåningarna och säkra poängplockare som Ulrika Knape, Anita Zarnowiecki och Bengt Ginsjö enbart i början av sin karriär.

Ett hjärtligt grattis till ett Göteborg, som länge lät vänta på sig som en simhögborg men som nu är desto bättre.

200 M FRISIM, DAMER

1. **Anita Zarnowiecki, S 02 (MR, DR)** — **2.15,0**
2. **Elisabeth Berglund, Sundsvalls SS** — **2.15,2**
3. **Gunilla Jonsson, Malmö SS (DR)** — **2.16,7**
4. **Vera Kock, Timrå AIF** — **2.17,9**
5. **Eva Schiller, Eskilstuna SS** — **2.20,9**
6. **Annika Klint, Kiruna SS** — **2.21,0**
7. **Birgitta Ruder, SKK** — **2.22,1**
8. **Camilla Hoffer, Kristianstads SLS** — **2.22,9**

FÖRSÖK

1. Gunilla Jonsson, 54, Malmö SS 2.18,8. 2. Vera Kock, 52, Timrå AIF 2.19,4. 3. Annika Klint, 53, Kiruna SS 2.19,8. 4. Eva Schiller, 50, Eskilstuna SS 2.20,0. 4. Anita Zarnowiecki, 54, S 02 2.20,0. 6. Camilla Hoffer, 56, Kristianstads SLS 2.21,29. 7. Elisabeth Berglund, 49, Sundsvalls SS 2.21,2. 8. Birgitta Ruder, 52, SKK 2.22,5. 9. Kennie Olsson, 49, Kristianstads SLS 2.22,7. 10. Gunilla Wikman, 55, Polisens IF 2.23,3. 11. Barbro Olsson, 55, Helsingborgs SS 2.23,4. 12. Åse Gustavsson, 54, Kristianstads SLS 2.23,9. 13. Lisbeth Andersson, 50, Timrå AIF 2.24,1. 14. Anja Bodin, 55, Hudiksvalls SS 2.24,3. 15. Lena Isaksson, 50, Polisens IF 2.24,5. 16. Nina Simm, 55, Malå IF 2.24,9. 16. Eva Andersson, 57, Kungälvs SS 2.24,9. 18. Kerstin Moberg, 52, SK Najaden 2.25,9. 19. Ann Larsson, 54, IF Elfsborg 2.27,0. 20. Carina Blomberg, SKK 2.27,3. 21. Ing-Marie Nilsson, 54, Norrköpings KK 2.28,0. 22. Else Gunsten, 57, Kristianstads SLS 2.28,2. 22. Marie Persson, 54, Malmö SS 2.28,3. 24. Ann Christine Persson, 54, Timrå AIF 2.28,4. 25. Eva Wikner, 55, Polisens IF 2.28,9. 25. Ann Mårdbrink, 56, S 02 2.28,9. 27. Eva Liljeros, 55, Karlskoga SS 2.29,3. 28. Liselott Hammargren, 57, Nässjö SLS 2.29,6. 29. Inger Andersson, 54, Jönköpings SLS 2.29,7. 30. Margaretha Berglund, 53, SKK 2.29,8. 31. Inger Karlsson, 55, SK Laxen 2.30,2. 32. Lena Johansson, 56, Sollefteå ASS 2.30,5. 33. Lena Forsgren, 55, Polisens IF 2.30,9. 34. Annmari Andersson, 51, Linköpings ASS 2.31,1. 34. Lena Gustavsson, 56, Polisens IF 2.31,1. 36. Kerstin Asp, 56, Polisens IF 2.32,0. 37. Marianne Hätting, 50, Västerås SS 2.33,9. 38. Kerstin Hellström, 54, SKK 2.35,4. 39. Inger Markstedt, 53, Luleå SS 2.35,6.

1500 M FRISIM, HERRAR

1. **Gunnar Larsson, 51, Malmö SS** — **16.41,5**
   (SR — 800 m frisim 8.54,1 SR).
   (1.03,4, 2.10,6, 3.18,3, 4.25,7, 5.33,7, 6.40,5, 7.47,4, 8.54,1 10.01,1, 11.08,0, 12.15,3, 13.22,6, 14.30,1, 15.36,9).
2. **Hans Ljungberg, 48, Timrå AIF** — **16.59,6**
   (DR. 1.03,0, 2.10,9, 3.19,4, 4.27,9, 5.36,1, 6.45,1, 7.54,1, 9.02,3, 10.10,7, 11.20,0, 12.28,4, 13.36,7, 14.45,7, 15.54,0).
3. **Sven von Holst, 48, SKK** — **17.08,3**
   (DR. 1.03,6, 2.10,8, 3.18,5, 4.26,1, 5.33,9, 6.41,9, 7.51,2, 9.01,1, 10.10,7, 11.20,8, 12.31,5, 13.41,3, 14.50,8, 16.01,1).
4. **Anders Bellbring, 52, Upsala SS** — **17.19,4**
   (DR — 800 frisim 9.15,8 DR).
   (1.05,4, 2.15,1, 3.25,0, 4.35,2, 5.45,1, 6.55,0, 8.05,4, 9.15,8, 10.25,2, 11.34,5, 12.45,4, 13.55,6, 15.06,0, 16.16,2).
5. **Bengt Gingsjö, 52, S 02** — **17.21,5**
   (DR. 1.04,2, 2.14,1, 3.24,9, 4.35,2, 5.45,9, 6.56,9, 8.08,2, 9.18,6, 19.28,3, 11.37,6, 12.47,8, 13.57,2, 15.06,6, 16.15,9).
6. **Per Hagström, 51, Örebro SS** — **17.22,6**
   800 frisim 9.11,7 (DR).
   (1.04,5, 2.12,7, 3.21,3, 4.30,3, 5.40,6, 6.50,7, 8.01,0, 9.11,5, 10.21,9, 11.31,7, 12.44,0, 13.55,5, 15.06,2, 16.16,5).
7. **Börje Holmberg, 54, Timrå AIF** — **17.31,5**
   (1.03,6, 2.13,5, 3.23,1, 4.33,2, 5.43,0, 6.53,8, 8.04,5, 9.15,0, 10.26,0, 11.36,7, 12.48,0, 13.58,5, 15.09,2, 16.20,6).
8. **Peter Feil, 47, Eskilstuna SS** — **17.47,0**
   (1.04,8, 2.14,3, 3.24,4, 4.35,4, 5.46,1, 6.57,0, 8.08,4, 9.19,5, 10.31,6, 11.43,9, 12.56, 5, 14.09,9, 15.22,2, 16.35,9).

9. Göran Gunnerling, 52, Jönköpings SLS 18.11,8. 10. John Christensen, 52, Upsala SS 18.21,1. 11. Inge Andersson, 56, Kristianstads SLS 18.26,6. 12. Anders Holme, 51, SKK 18.29,5. 13. Roland Widing, 53, Polisens IF 18.36,5. 14. Jan Gustavsson, 51, S 02 18.47,6. 15. Hans Lager, 52, Polisens IF 18.48,0. 16. Christer Andersson, 54, SK Ägir 18.52,7. 17. Gunnar Nygren, 54, Polisens IF 18.56,2. 18. Alf Larsson, 52, Jönköpings SLS 18.58,4. 19. Peter Höglund, 53, Sollefteå ASS 18.59,8 (DR). 20. Ulf Jonsson, 52, Borlänge SS 19.07,2. 21. Lennart Johansson, 54, Nässjö SLS 19.08,3. 22. Thomas Jansson, 53, S 02 19.28,0. 23. Lennart Sundevall, 49, Malmö S 20.02,5.

100 M BRÖSTSIM, DAMER

1. **Yvonne Brage, Skövde SS** — **1.19,6**
2. **Monica Bergqvist, Polisens IF** — **1.20,6**
3. **Carin Peterson, Bjärnums SS** — **1.21,8**
4. **Eva Ohlsson, Solna SS** — **1.22,1**
5. **Britt-Marie Smedh, Solna SS** — **1.22,2**
6. **Marina Eklöf, Mariestads SS** — **1.24,4**
7. **Lena Gustafsson, Nässjö SLS** — **1.24,5**
8. **Jeanette Pettersson, IF Elfsborg** — **1.24,8**

FÖRSÖK

1. Yvonne Brage, 51, Skövde SS 1.18,9. 2. Monica Bergqvist, 55, Polisens IF 1.20,5. 3. Britt-Marie Smedh, 55, Solna SS 1.22,3. 4. Carin Peterson, Bjärnums SS 1.22,3. 5. Eva Ohlsson, 53, Solna SS 1.23,1. 6. Marina Eklöf, 56, Mariestads SS 1.24,9. 7. Lena Gustafsson, 54, Nässjö SLS 1.25,0. 8. Jeanette Pettersson, 56, IF Elfsborg 1.25,1. 9. Monica Andersson, 57, GKK 1.25,6. 10. Anna Lena Jönsson, 54, Polisens IF 1.26,2. 11. Annica Johnsson, 56, Kristianstads SLS 1.26,3. 12. Lena Lie, 54, Karlslunds IF 1.26,4 (DR). 13. Carina Nilsson, 52, Köpings SS 1.26,5. 14. Susanne Wesström, 55, SK Najaden 1.26,8. 15. Clary Hallqvist, 52, Helsingborgs SS 1.27,1. 16. Lena Bäcklund, 56, Filipstads IF 1.27,5. 17. Ann Johansson, 57, SK Laxen 1.28,0. 18. Susanne Tour, 56, SK Neptun 1.28,0. 19. Annemoo Nyberg, 55, Kristinehamns SS 1.28,1. 20. Anette Fohlström, 54, Wisby SS 1.28,6. 21. Anette Wilhelmsson, 55, S 02 1.28,9. 22. Britt-Marie Johansson, 56, Skäret SS 1.29,6. 23. Pia Johnsson, 54, Kristianstads SLS 1.30,7.

400 M MEDLEY, DAMER

1. Anita Zarnowiecki, 54, S 02 — 5.26,1
(SR. 1.13,0, 2.35,3, 4.11,3, 5.26,1).

2. Carina Eriksson, 55, Gävle SS — 5.31,9
(DR. 1.12,4, 2.37,3, 4.18,7, 5.31,9).

3. Gunilla Wikman, 55, Polisens IF — 5.37,6
(1.14,0, 2.38,6, 4.23,2, 5.37,6).

4. Margaretha Berglund, 53, SKK — 5.39,2
(1.14,4, 2.44,8, 4.27,0, 5.39,2).

5. Monica Ulvar, 54, Jönköpings SLS — 5.40,0
(1.14,6, 2.47,7, 4.25,1, 5.40,0).

6. Anette Jonsson, 54, Jönköpings SLS — 5.41,2
(DR. 1.20,5, 2.51,5, 4.29,1, 5.41,2).

7. Eva Schiller, 50, Eskilstuna SS — 5.45,2
(DR. 1.19,8, 2.45,8, 4.34,1, 5.45,2).

8. Monica Bergqvist, 55, Polisens IF — 5.48,1
(1.22,4, 2.55,3, 4.24,9, 5.48,1).

9. Nina Simm, 55, Malå IF 5.49,5 (DR). 10. Annmari Andersson, 51, Linköpings ASS 5.51,1. 11. Irwi Johansson, 54, GKK 5.51,6. 12. Camilla Hoffer, 56, Kristianstads SLS 5.51,9. 13. Eva-Lotta Kihlberg, 55, Oskarshamns SS 5.54,5. 14. Gunilla Andersson, 55, SK Neptun 5.54,6. 15. Yvonne Jonsson, 54, Jönköpings SLS 5.56,7. 16. Eva Wikner, 55, Polisens IF 6.04,3. 17. Kerstin Asp, 56, Polisens IF 6.07,5. 18. Lena Forsgren, 55, Polisens IF 6.09,3. 19. Else Gunsten, 57, Kristianstads SLS 6.14,3. 20. Lena Gustavsson, 56, Polisens IF 6.14,9.

4×100 M FRISIM, HERRAR

1. Polisens IF lag 1 — 3.45,0
(MR. Göran Jansson 55,7, Leif Björklund 57,0, Per Arne Blomqvist 56,2, Bo Westergren 56,1).

2. S 02 lag 1 — 3.45,6
(DR. Bernt Zarnowiecki 56,3, Tommy Palstam 55,8, Bengt Gingsjö 57,1, Glen Bengtsson 56,4).

3. Sundsvalls SS — 3.47,7
(Ingvar Eriksson 57,0, Claes G. Axelsson, 59,0, Jan Lundmark 56,6, Lester Eriksson 55,1).

4. SKK — 3.49,7
(Sven von Holst 57,2, Lars Carlsson 57,1, Lars Engström 57,4, Tommy Danielsson 58,0).

5. Timrå AIF — 3.51,1
(Pär Eriksson 58,7, Hans Ljungberg 55,3, Ulf Grödell 56,6, Börje Holmberg 1.00,5).

6. Upsala SS — 3.53,2
(DR. Anders Bellbring 58,7 DR, John Christensen 58,6, Erland Sangfelt 58,3, Rolf Pettersson 57,6).

7. SK Neptun — 3.57,6
(Jan-Christer Lövgren 1.00,3, Dan Bäverstam 1.00,3, Bengt Wedin 56,0, Gunnar Elisson 1.01,0).

8. Örebro SS — 3.57,9
(DR. Per Hagström 59,0, Per Hallkvist 1.00,5, Tommy Sandqvist 59,5, Lars Skåål 58,9).

FÖRSÖK

1. Polisens IF lag 1 3.49,1 (Per Arne Blomqvist 56,7, Bo Westergren 56,5, Leif Björklund 57,3, Göran Jansson 58,6). 2. Sundsvalls SS 3.50,5 (Lester Eriksson 56,4, Claes G. Axelsson 1.00,0, Jan Lundmark 57,2, Ingvar Eriksson 56,9). 3. S 02 lag 1 3.50,7 (DR. Bernt Zarnowiecki 58,9, Tommy Palstam 58,6, Bengt Gingsjö 56,4, Glen Bengtsson 56,8). 4. SKK 3.52,0 (Sven von Holst 57,1, Lars Engström 58,0, Lars Carlsson 58,2, Tommy Danielsson 58,7). 5. Timrå AIF 3.52,9 (Hans Ljungberg 58,0, Pär Eriksson 58,2, Ulf Grödell 56,3, Börje Holmberg 1.00,4). 6. Upsala SS 3.53,7 (DR. Rolf Pettersson 59,0, John Christensen 59,4, Erland Sangfelt 58,1, Anders Bellbring 57,2). 7. SK Neptun 3.56,7 (Jan-Christer Lövgren 1.00,6, Dan Bäverstam 1.00,1, Bengt Wedin 55,6, Gunnar Elisson 1.00,4). 8. Örebro SS 3.58,1 (DR. Per Hagström 58,0 DR, Per Hallqvist 1.00,8, Tommy Sandqvist 59,9, Lars Skåål 59,4). 9. Polisens IF lag 2 4.00,9 (Roland Widing 58,8, Hans Lager 1.01,6, Gunnar Nygren 59,3, Jan Lundin 1.01,2). 10. Karlstads SS 4.04,7 (Leif Swärd 1.01,2, Kenneth Karlsson 1.01,7, Lars Lindeberg 1.00,9, Pether Bävman 1.00,9). 11. S 02 lag 2 4.07,7 (Jan Gustafsson 1.00,0, Sören Carlsson 1.04,0, Björn Wahlgren 1.02,9, Thomas Jansson 1.00,8). 12. Jönköpings SLS 4.11,0 (Johny Jangmo 1.01,3, Alf Larsson 1.04,8, Pär Hult 1.03,0, Göran Gunnerling 1.01,9).

12 världsrekord i Los Angeles

Det blev tolv världsrekord i amerikanska mästerskapen i Los Angeles. Drömgränser knäcktes på löpande band. Spitz sam under 52 på 100 fritt — men blev bara 2:a i finalen. Kinsella blev förste man under 16 min. på 1500 och slog Burton med en handsbredd! Los Angeles och Gunnar Larssons klubb Phillips 66 underskred 3.30 och 7.50 i lagkapperna. Ada Kok ut ur tabellen på damsidan och nya fantomen Alice Jones sam under 2.20 på 200 fjäril. Gary Hall satte tre världsrekord.

HERRAR:
100 m fritt: Mark Spitz 51,9
400 m fritt: John Kinsella 4.02,8
1500 m fritt: John Kinsella 15.57,1
200 m bröst: Brian Job 2.23,5
200 m fjäril: Gary Hall 2.05,4
200 m ryggsim: Mike Stamm 2.06,3
200 m medley: Gary Hall 2.09,5
400 m medley: Gary Hall 4.31,0
4×100 m fritt: Los Angeles 3.28,7

DAMER:
400 m fritt: Debbie Meyer 4.24,3
100 m fjäril: Alice Jones 1.04,1
200 m fjäril: Alice Jones 2.19,3

Västtysken Hans Fassnacht hade 4.09,2 på 400 och 16.26 på 1500. Hans bästa: europarekord på 200 fjäril med 2.06,9.

Världsrekordet på 4×200 meter fritt kan ej godkännas då västtysken Fassnacht simmade i det amerikanska laget.

Världen runt

med Bo Alm:

Det gamla problemet idrott och politik

Idrott och politik ska inte höra ihop, säger de flesta.

Idrott och politik hör ihop. Det är två begrepp som är omöjliga slå isär, säger många.

Debatten går ständigt vidare. Ingen har hittat någon lösning. Ingen lär heller göra det. Intermezzona är för många, intresseområdena så vitt skiljda, utgångspunkterna därmed ljusår ifrån varandra.

I Wien stötte jag på problemet igen. Östtyskarna kom dit med en elittrupp, lika stark som den amerikanska, som kom från Bratislava och Slovakiens Grand Prix. Matthes och Co. var lika uppmärksammade som någon amerikan, lika eftertraktade av fotografer och för intervjuer. Men blev bara eftertraktade. En nitisk överledare såg ingen som helst anledning i att folk från kapitalistländerna gav sig i samspråk med simmare från DDR, i varje fall inte utan övervakning. Journalisterna kördes bort med fräna ord och överlägsna tonfall, uppmanades snorkigt att komma igen med skrivna frågor "så får vi se vad vi kan svara på".

***

Det blev inga skrivna frågor. I Express, Wien-tidningen, där man objektivt skildrade en väntande kamp mellan USA och DDR, svarade **Peter Elstner** i en kolumn bredvid sin expertartikel den östtyske ledaren med fräna ord. Under rubriken "Munkorg" skrev wienaren bl. a.:

De vill att man ska högakta dem, att man överallt ska spela deras hymn, att man alltid ska säga positiva saker om dem. Så ber man om en intervju och möts av att en ledare vänder ryggen till.

Ledaren sa till mig: Vill ni fråga något, så ge mig frågorna skriftligt, så vi får se vad vi kan svara på.

Jag replikerade: Hur länge dröjer det?

Söll vände mig bara ryggen, sa över axeln ungefär som så "spelar det någon roll".

Elstner slår igen, hårt och tufft i en avslutning som ordagrant lyder:

Vad var han rädd för?

Jag hade inte tänkt fråga honom, vad som fattas honom hemma, om han känner sig fri, om han tjänar tillräckligt mycket, om även de vanliga medborgarna i DDR har det lika bra som partifunktionärerna? Jag hade inte tänkt fråga något om politik — eller är det i DDR redan politik, när man säger något om idrott?

***

Idrotten och politiken "förföljde" Turnier der Nationen i Wien.

Dagen efter bråket med intervjuerna gav sig Söll tillkänna igen. Det gällde då flyktingen Axel Mitbauer, östtysken som simmade rakt ut i Östersjön och som förra sommaren blev en "historia" världen runt. Mitbauer är friad av FINA från 1 augusti, fick dessförinnan nöja sig med att tävla enbart för sin västtyska förening SSF Bonn. När speakern i Wien presenterade 400-metersfältet och sa: Mitbauer, Westdeutschland, tände det på läktaren.

Söll var på språng, sa på vägen över startbryggan några ord till Mitbauer ("inte precis vänliga") och var framme hos tävlingsledningen och protesterade. Det var hot om både det ena och det andra.

De västtyska ledarna tog det lugnt, Mitbauer slappnade av så småningom men eftersmaken var bitter. I det ögonblicket ville man inte tro på idrotten som förbrödrande.

Stämningen i Bratislava mellan östtyskar och oss andra hade varit helt annorlunda, mycket öppnare. Därför var förvåningen, besvikelsen desto större, när politiken kom tillbaka.

Idrott är dessvärre ingen lek utan massor av prestige — och politik. Tycks det.

***

Betydligt roligare ord kommer från Västtyskland. I förbundsorganet "Der deutsche Schwimmsport" har Michael Holthaus, olympiamedaljören i medley, intervjuats efter Santa Clara-tävlingarna i juli. Holthaus summerade då:

— Fassnacht är bra, Larsson mycket bra.

Den summeringen tar vi gärna emot även efter Barcelona ...

Från Amerika berättas om en ny tränarkraft, med mer lyskraft än någon annan inom simningen. Don Schollander, som avlagt en ekonom examen i Yale, har åtagit sig träningen vid Lewis och Clard-college i hemstaden Portland, Oregon.

Schollander är för övrigt inte helt slut som idrottsman. Gode vännen och mångmiljardären (i dollars) John du Pont har fått den 24-årige simkungen att nosa på moderna femkampen. Schollander har hittills nöjt sig med att trekampa, vilket betyder grenarna simning 200, skjutning och terränglöpning 2 eng. mil.

Bo Alm

**Hus med kvalitet och smak.
Bygger och ritar, efter kundens önskemål. Billiga monteringsfärdiga fritidshus.**

HECA
Byggtjänst AB

Thulegatan 16
613 00 OXELÖSUND
Telefon 0155/356 00, 863 60

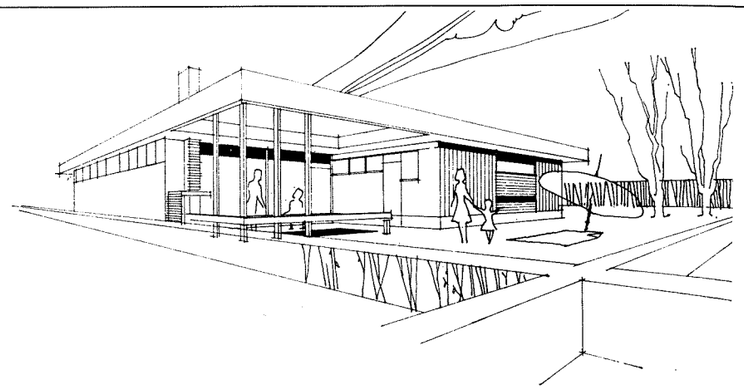

Gäller det installationer för

VATTEN — VÄRME

SANITET — OLJA

Tag kontakt med

SCHRÖDERS RÖR

Orrspelsvägen 13

STRÄNGNÄS

Telefon 0152/102 07

NYBYGGNADER

REPARATIONER

TILLBYGGNADER

Begär kostnadsförslag från

Bröd: Johansson
Byggnads AB

Larslundavägen 6

STRÄNGNÄS

Telefon 0152/130 16, 130 18, kont. 105 56

BETALD ANNONSPLATS

LEK KRING VÄRLDS-REKORD

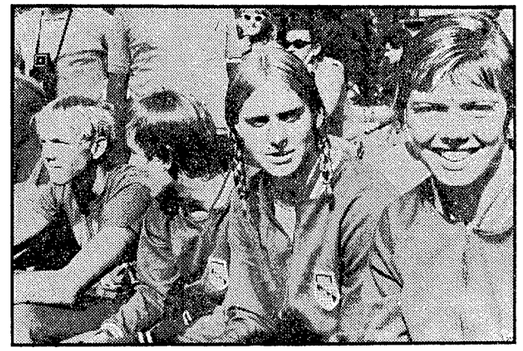

USA-fenomenen: Gary Hall, Brian Job, Wendy Fordyce och Lynn Collella.

Schollander får allt mer rätt

Don Schollander varnade för några år sedan sina amerikanska simmarkollegor — och simvärlden över huvudtaget — för Europa. Än stämmer inte riktigt Schollander-orden om Europa som dominant, men i Bratislava och Wien fick den amerikanska åttamannstruppen sina påminnelser om ett "Europa på väg".

Det var östtyskarna som tacklade oftast och hårdast, inte bara genom suveränen Roland Matthes utan med allt folk man hade ute. DDR kom med ett B-manskap till Bratislava, ett absolut A-gäng till Wien och hade dessutom haft en A-trupp på Sju kullars i Rom. Överallt med strålande resultat och ett djup på toppen av alltmer amerikanskt snitt.

USA hade inte skickat över sitt allra bästa men mycket av det. Herrarna kunde inte gärna bytas ut mot något bättre: Gary Hall, John Kinsella och Brian Job är liktydigt med det bästa som finns i världen, Mike Stamm det svar Amerika försökt ge på Matthes.

Damerna var klart sämre. Sue Atwood är visserligen världsrekordhållerska på 200 rygg, men Lynn Colella, Kim Brecht och framförallt Wendy Fordyce har långtifrån dominerat den amerikanska marknaden. Motgångarna kom också, i Bratislava redan på frisimmet mot nya och talangfulla DDR-flickor.

Hall och Kinsella var oerhört imponerande i det soldränkta Bratislava, där de startade direkt efter framkomsten med tunga träningspass på 4—5.000 meter för att i två dagar träna sig igenom Grand Prix de Slovaquie på topptider. Hall hade noteringar som 2.10 på 200 fjäril, 2.10 på rygg, 2.13 på 200 medley, 4.45 på 400 medley och 4.13 på 400 fritt. Kinsella vräkte iväg med 54,6 på 100 fritt i sitt första riktiga försök på sträckan på lång bana. Samma eftermiddag avverkade han 1500 på 16.33 efter en enorm maskinmässighet, där mellantiderna hela tiden pendlade mellan 1.06 och 1.07. Hans 400 första dagen på 4.09,5 var också en simning, som det "luktade" långt mer om.

Brian Job, som verkade långtifrån skärpt och road, lurade alla med sin flängighet och sin lekfullhet och var så laddad att det blev rekordsnudd på 200 bröst i såväl Bratislava som Wien. Och rekord, det var lika med världsrekord. 2.26,7 i Bratislava följdes av 2.25,7 i Wien, bara tre tiondelar från Pankins notering.

— I den bassängen, som de andra amerikanarna beundrande uttryckte sig och syftade på en kall och skvalpig Wien-pool och ett väder som skrämde de solvana californienborna.

Det var svenskt sommarväder, så svenskt som vi brukar föreställa oss semesterdagarna i juli med blåst och kalla vindar och regn i luften. Inte alls inbjudande. Med en morgon i säng utan träning var Job ändå beredd att klippa till. Så enkelt som det gick i Wien inbillar man sig att Santa Clara-stjärnan plockar bort rekordet från Sovjet och tar sig ned mot drömgränsen 2.20, något han förvarnat om under innesäsongen i USA.

Kinsella och Hall jobbade hårt dagarna igenom, hårdare än några andra med massor av tunga simmetrar.

— Vi måste. Det finns massor av folk som ligger hemma och laddar för att ta oss. Den här resan är stimulerande men kom lite olyckligt. Vi har ju våra mästerskap i mitten av augusti, sa Kinsella, underbarnet som är en av världens träningsvilligaste simmare och som tyckte att 40×100 med start varje 1.30 var ett lite för lätt jobb, varpå han ändrade vilan till endast fem sekunder.

Hall gjorde ungefär det samma, när han varvade upp sig i Wien en morgon. Han simmade hundringar även han, utan klocka, utan tid men låg ständigt på 1.07—1.08 med en vila som omfattade några djupa andetag och ett par utblåsningar under vatten. Min klocka stannade ingen gång över sju sekunder på vilan.

Hall och Kinsella, som båda jagar drömgränser (Hall 4.30 på medley, Kinsella 4 och 16 minuter) hade plockat med sig sina "handpaddlar" och jobbade ordentligt med dem. Hall även med gummislangar i vattnet, när han körde bröstsim.

Om paddlarna sa Kinsella:

— Jag tycker dom känns bra men har inte använt dem mer än i ett par veckor. Tidigare har jag mest kört armsim med skottkärrshjulet.

— Kanske, kanske, menade Kinsella, har "simhänderna" gett mej lite av den styrka som gjorde att jag kunde simma 100 så överraskande bra i Bratislava.

Armsim på cirka 2.000 per pass är vanlig ranson för den nu 17-årige Chicago-bjässen, som är numret större än de flesta i allt.

— Men jag simmar inte särskilt fort med hjulet kring benen. Håller väl mej kring 1.20 i 100-metersserierna, kring 5.20 på 400 strax under 11 minuter på 800, berättade han.

Med "paddlarna" på går det dock betydligt fortare.

Hall, som är klubbkamrat med Gunnar Larsson men som inte tränar för Don Gambril utan för sin upptäckare Flip Darr, gled massor av ryggsim med

Kemisk tvätt och press

FIRMA KLÄDPRESS

B. Nordh

Storgatan 28, telefon 0152/114 14

Bondegatan 4, telefon 0152/105 94

STRÄNGNÄS

Auktoriserad kemtvätt

E A BAGERIET

GOTT HEMBAKAT BRÖD

Utanbygatan 23, telefon 021/13 33 60

Kryddgårdsgatan 1, telefon 13 13 66

VÄSTERÅS

Välkommen till en välsorterad
JÄRNHANDEL

MARTINS JÄRNHANDEL AB

Storgatan 24 — STRÄNGNÄS

Telefon 100 37, 109 79

OXELÖSUNDS BAGERIAFFÄR

Esplanaden 15

Oxelösund — Telefon 305 50

ALLT INOM BRANSCHEN

Strängnäs Kolimport & Handels AB

152 00 STRÄNGNÄS

Telefon 100 16, 100 32

Bränsle, Byggmaterial, Trävaror

BIRGERS KONDITORI

Esplanaden 18 — Telefon 305 31

OXELÖSUND

Dagligen färska Konditorivaror
av alla slag

NYBYGGNADER

REPARATIONER

Byggnadsfirma

BERTIL NÄHRSTRÖM

Åkers Styckebruk

Telefon 0159/310 53

BIL- och MOTORREPARATIONER

av alla slag

PLÅTARBETEN

RESERVDELAR

JANNES BILSERVICE

Telefon 0152/404 04

Parkgatan

STALLARHOLMEN

Alla gillar

HOTDOGS

från

SLAKTERIFÖRENINGEN

VÄSTERÅS

LUNDKVIST
Lås & Nycklar AB

Sturegatan 24 — VÄSTERÅS

Ring 13 09 63, telesvarare

Försäljer och monterar DYRKFRIA LÅS
Tillverkning av BILNYCKLAR
samt alla sorters nycklar
Försäljning av kassaskåp och kassaskrin
Paraplyer lagas
Slipning av knivar samt försäljning och slipning av gräsklippare
Antika beslag till möbler

Medlem i Låsmästarnas Riksförbund

PLUS FÖR HÖGHÖJD

Tomas Göransson blev bäste man i NJM

"händerna" och fick en stor åskådarskara när han spände fast ett par gummislangar i startpallen och kring magen på sig själv och sedan "spände banden" med bröstsimsupprepningar på 20—25 sekunder.

Hall var för resten den som rörde sig allra lättast i vattnet, var den mest hemtame. Han hade en massa ovanliga övningar för sig men tog sig fram hur lätt som helst på alla sätt. Men så har han också en mjukhet i vrister av ovanligt slag, över huvud en mjukhet i rörelser som avslöjar mästaren. Hans fjäril och frisim ser annars inte märkvärdigt ut. Men det går fort.

Hemligheten: hårt jobb, naturligtvis men lite till skänks har han definitivt i sina överlånga armar och de stora fötterna med de mjuka vristerna. Han är, som vi från läktarplats tyckte det, skapt för rekord. Som Matthes, som ju har massor gratis i sitt enastående vattenläge.

Amerikanarna vann nästan allt i Bratislava — 21 av 24 grenar — men hade mycket besvärligt att klara duellen med östtyskarna i Wien. Besvikelsen i den österrikiska huvudstaden var framförallt mötena på rygg och medley mellan Matthes och "jänkarna". Det blev aldrig några strider, inte heller de storresultat alla bespetsat sig på. Matthes bara gled ifrån, till och med på medleyn, där Hall simmade bra endast sista 50. Det blev inte heller stort mer än ett träningsresultat på den insatsen, men så ville mångkampsmästaren inte alls simma, vare sig rygg eller medley. 400 fritt stod på hans önskeprogram.

— Men det är inte därför du tagits hit. Arrangörerna vill se dej på dina specialsträckor, förklarade ledaren-tränaren John Spannuth, f. d. president i den amerikanska tränarorganisationen.

Gary Hall fick också nöja sig med en triumf i Wien och den kom på 200 fjäril, "vår" gren. Peter Feil hade matchat amerikamästaren (Gary vann 200 yards fjäril inomhus) i Bratislava och pressat sig till årsbästa 2.11,1 efter en långsam öppning som dryga 1.04, men var som de flesta som kom från den slovakiska staden lite på nedgång under Turnier der Nationen, blev den gången trea på tiondelarna under 2.13.

De stora segerpjäserna (i Bratislava var det välfyllda bord med dyra kristallsaker) gick nära nog enbart till Amerika och DDR. Amrisarna samlade kristall i sådan utsträckning att de redan efter en dag bävade för hemresan. Övervikten blev stor och dyr men lite "hjälp" fick man under bussresan in till Wien. Det skakade så ordentligt att exempelvis Kinsella blev av med sin största kristallskål.

Förutom Peter fick vi Anders Bellbring på prispall två gånger, dock inte på fjärilsim. Anders var tvåa på 1500 i Bratislava 40 sekunder under sin tidigare bästa långbanetid, trea på 400 i Wien på 4.22 efter att ha startat med mycket försiktiga 2.12.

Det var en polack som spurtade till sig silvret och gav nya belägg för att Polen har hittat rätt igen. Zbignev Pacelt rekordsimmade exempelvis vid två tillfällen på 200 fritt och följde Kinsella nästan ända hem och var så bra som 4.55,8 på 400 medley.

Ungern eller mer preciserat fru Litomerizkys BVSC från Budapest hade med Turoczy, Kovacs och Szentirmay bästa klubblaget och något av det bästa motståndet åt USA.

DDR med sina toppar Matthes, Lindner, Wetzko och Hofmeister (rekordsnudd på 200 rygg) gav amerikanarna mycket att tänka på i Wien, där västtyskarna fick en applåderad rekordman i Hans Lampe, fjärilsimmaren som under vår egen internationella vecka avslöjade rekordresurserna. Det blev ena dagen 58,0, den andra 57,8 i ett arrangerat rekordförsök. Efter att ha blixtrat med en öppning på 26,6 vid första försöket, lugnade Lampe ned sig till 27,0 och fick rekordet.

— Han kan oändligt mycket mer, lovade Gerhard Hetz, som kom direkt från 2.000 meters höjd utanför S:t Moritz till Wien.

— Vi gör en del tester och tror det här är vår modell inför Barcelona, avslöjade Gerhard, som erkände att han närmast kom av sig under höghöjdsträningen, då Lampe en dag dundrade till med 24,8 på 50 fjäril.

— Visserligen i 25-metersbana ...

Amerikanarna var med och visslade fram Lampe till rekord men tyckte ändå det var ett lite underligt sätt att simma på.

— Ska han verkligen simma ensam, frågades det åtskilliga gånger före start.

Tio nationer deltog i Bratislava, tolv i Wien. På båda platserna direktsändes tävlingarna i TV.

Bo Alm

Det började lite trevande. Det var som om de flesta var tävlingsovana. Efter en dags "insimning" var det en helt ny syn. Vårt NJM-lag var dominerande — och mycket lovande. Andra dagen öppnades också med några dubbelvinster, som direkt gav mersmak och hopp om en bra sensommar, dvs. bra resultat i de stora mästerskapen i Varberg och så småningom i Barcelona, dit definitivt några av NJM-simmarna har förutsättningar att komma.

Det saknades en del av våra ungdomliga toppar men laget var starkt och bra ändå. Ett och annat resultat under det normala fick vi, men där fanns i gengäld så många fler överraskningar, som Risto Kaipainens eleganta fjäril, Monica Ulvars överraskande höga standard just på fjäril, Pär Månsson på bröstsim osv.

Stig Ohlsson hade vantrat en del med sitt unga landslagsfolk men fått utdelning och intrycken sedan tidigare att det finns mycket att hämta ur den här generationen förstärks alltmer.

Thomas Göransson fick priset som tävlingarnas bästa simmare, en välförtjänt belöning för en grabb som varit mycket dominerande i sina årsklasser sedan flera år. Det kanske största löftet av alla.

Det sved förstås en del att en norska, ända uppe från ordliga Kirkenäs, lurade oss på sprinterguldet, men våra flickor var förstås långtifrån farttränade. Trots det dock inte säkert att det blivit guld, ty mästarinnan är en mycket bra simmerska, senare bevisat genom simningar bara tiondelarna över 1.02. Fullt sådana farter behöverdes inte i Helsingfors, där värdarna skall ha mycket beröm för sin generositet och gästvänlighet.

Förresten verkligt skönt att bara bo fem minuters promenadväg från badet, där det emellertid fanns bekymmer. Det var trångt för träning och insimning men allt löste sig så småningom.

LINDBERG & HELLBERG EFTR:

Sturegatan 7
Hantverkargatan 12 — VÄSTERÅS
Telefon 14 42 55

Tyger — Sybehör — Strumpor —
Linnevaror — Vitvaror — Gardiner
— Sängkläder

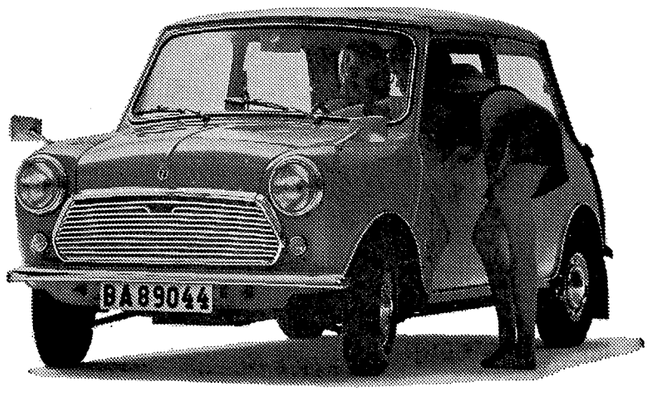

Hundkojan 1970.
Bättre, billigare.

Årets modell har många förbättringar
och rejält sänkt pris. Växelströms-
generator, fönsterhissar,
ny inredning, nya färger m m.
Kom och provkör!

BRITISH LEYLAND kommer nu stort

Nu 10.950:-
Ca-pris på gatan inkl Storgaranti, fritt Göteborg.

BETALD
ANNONSPLATS

PK-basen på JEM-premiär:

HÖG STANDARD – DOMARSKANDALER

Sovjet, regerande europamästare i polo sedan Utrecht —66, tog EM-titeln också för juniorer, när EJM för första gången hittills avverkades i Rotterdam den 6—13 juli. Holland hade tagit initiativet till detta mästerskap och fick också arrangera första tävlingen — den skall sedan återkomma vartannat år och gå de "udda" åren, dvs. följa året efter EM och OS. Redan 1971 är det dags igen — Spanien och Italien lär vara aspiranter på att arrangera. Tävlingen gäller för spelare, som under kalenderåret fyller högst 20 år, dvs. den juniorålder som gäller i polo. Nästa gång är det alltså 51:orna, som mönstras.

Elva nationer ställde upp i Rotterdam — dock inte Sverige, som i årgångarna kring —50 inte har någon stark polorepresentation. Av stora pololänder som saknades var bl. a. Jugoslavien, Rumänien och DDR, frånvarande av olika skäl.

Sovjet vann som sagt i en oviss och spännande men också i spelkvalité mycket skiftande turnering. Spanien blev tvåa, Västtyskland trea och sedan följde i den s. k. a-gruppen Italien, Holland och Ungern. B-gruppen vanns av Tjeckoslovakien, som följaktligen blev totalt sjua. Sedan följde: 8. Grekland, 9. Polen, 10. Storbritannien och 11. Belgien.

Alla förlorade

Att det handlade om juniorlag kan utläsas ur den mycket skiftande dagsform, som lagen visade. Inget manskap slapp undan förlust — Sovjet fick på moppe av Västtyskland med 6—5, hade i övrigt två uddamålssegrar, en tvåmålsvinst och en oavgjord match. Först i den näst sista uppgörelsen i denna stora turnering föll avgörandet: i sista passet föll Västtyskland med 4—6 mot Spanien och Sovjet behövde då bara ta hem potten mot Ungern för att vinna. Ryssarna åkte bakut med 0—2 i första perioden men vann sedan samtliga resterande perioder med 2—1 och tog sålunda hem segern med 6—5 och därmed också titeln. Det var på sätt och vis symptomatiskt att en mycket diskutabel uppvisning vid ställningen 5—5 i denna match blev den grund, där hela avgörandet, både i matchen och i hela turneringen, konstituerades. Då återstod f. ö. bara en dryg minut att spela.

De elva lagen delades upp i tre kvalgrupper, där de två bästa lagen gick till a-finalturnering och där inbördes resultat i kvalspelet stod kvar. Sovjet, Italien och Ungern var sidade — varför visste egentligen ingen, eftersom några mera fasta normer för spelstyrkan bland juniorlandslagen inte funnits. Förmodligen utgick man ifrån spelstyrkan på resp. a-lag — nu gick ju samtliga sidade lag till a-final men två av dem hamnade alltså utanför prispall.

Västtyskarna började bäst och stod som favorit när halva turneringen var spelad. Men det blev dålig avslutning: i näst sista matchen mot Italien föll man med 3—4 efter underläge på 0—3 och 1—4 och i avslutningen mot Spanien låg man under med 1—4 efter två perioder. Det blev 4—4 (kvittering med en man mindre i vattnet) men sedan fick spanjorerna ett turmål och kunde på en västtysk uppvisning också göra ett sjätte mål.

Förlusten på 4—6 kostade Västtyskland EM-titeln, som man i händelse av seger vunnit på bättre målskillnad, och Spanien seglade också genom vinsten upp på silverplats.

Sovjet vann på 7 poäng, Spanien 6, Västtyskland och Italien 5, Holland 4 och Ungern 3.

Av slutturneringens 15 matcher slutade sex med uddamålssegrar, fem oavgjort. Enda storsegern noterade Västtyskland i en match där allt flöt — segersiffrorna skrevs med 6—1 mot värdlandet Holland, som i övrigt spelade samtliga matcher oavgjort!

— Så bra som våra grabbar spelade mot Holland har jag sällan sett ens vårt a-lag lira. Allt lyckades, allt stämde. Men sedan kom det för mycket nerver med i spelet i slutmatcherna, suckade en bekymrad **Hansi Schepers**, västtyske rikstränaren.

När lagen spelade som bäst hade alla i a-gruppen hög polostandard. Vårt a-landslag hade — för att i någon mån försöka göra en jämförelse — tämligen säkert slagit alla manskapen men fått en del jobb med framför allt Sovjet, Västtyskland och Ungern, som förfogade över förvånansvärt utvuxna 20-åringar. Det u-manskap (födda —49) som vi hade i landskamperna i Göteborg i våras hade förmodligen kunnat göra rätt jämna partier med flera av lagen i a-gruppen och troligen slagit samtliga i b-gruppen. Vidare jämförelser får anstå — det är PK:s avsikt att så snart vi har någorlunda standard på j-landslaget vara med i den här svängen. Kanske redan nästa år, om höstens nya giv med JSM i serieform visar sig rymma tillräckligt lovande polokunnande bland årgångarna —51 och senare.

Kalabalik

Det spelades hårt, fränt och rutinerat också på många håll inte minst är de ungerska juniorerna fullfjädrade skådespelare, fostrade som de är i en god skola, när det gäller att spela apa i vattnet. Bitterheten var stor bland de ungerska ledarna efter flera av matcherna: tre slutade oavgjort och två förlorades med uddamålet, samtliga matcher, där domareinsatserna var rätt diskutabla. Stor teater blev det efter 4—4-matchen mot Holland, där britten Stevenson (en skotte) dömde.

Stevenson var alls inte denna uppgift vuxen — han var direkt dålig. T. o. m. sämre, än de engelska "musikanter" som vårt a-lag har råkat ut för i 6-nationers. Att matchen slutade 4—4 var frukten av direkta domarefauter i värdlandets favör. Den ungerske poloprofessorn **Bela Rajki** skällde också inför öppen ridå ut sina kolleger bland pamparna och maffian i LEN och AIA (domareklubben) och lovade, att han framgent (efter Barcelona) inte vill ha något med Lambasa, Dirnweber m. fl. att göra ...

— Resultatet bryr jag mig inte om. Jag kritiserar heller inte Stevenson, som säkert gjorde så gott han kunde. Men det är skandal av juryn att ge en så här kvalificerad och svår match till en domare, som saknar erforderlig kompetens. Det herrarna i juryn håller på med är mord på vår kära polosport, sade den uppbragte Rajki.

Det värsta med denna salva var, att kritiken till alla delar var hur riktig och välbefogad som helst!

WIDÉN TRÄ

Brädgård: Fältmätaregatan 3
Telefon Västerås 021/12 04 70

VÄSTERFÄRNEBO

Telefon Västerfärnebo 0224/700 12

Byggnadssnickerier, Byggnadsmaterial

Trävaror

Allt i lister

UNDERÅS

UNDERÅS GRUS

VÄSTERÅS

Betonggrus, Singel, Makadam och
Beläggningsmaterial i alla sorteringar
alltid i lager

Specialitet:
VATTENSÅLLAD SINGEL

Ordertel.: 021/630 47, 630 50

Välkomna till vårt nya upplag i Djuphamn

SWB-TRANSPORT

OMBUD FÖR ASG
IN- OCH UTLÄNDSK TRAFIK
MED BIL OCH JÄRNVÄG

Kontor och Magasin
VÄSTERÅS — Slakterigatan 5
Telefon 021/18 03 80

KÖPING — G. Hamnvägen
Telefon 0221/101 24 — 122 85

ARBOGA — Köpingsvägen
Telefon 0589/133 12 — 106 03

SALA — Fabriksgatan 2
Telefon 0224/124 42 — 124 40

FAGERSTA — Knutsvägen
Telefon 0223/127 61 — 132 20

KÖP
SOLSTICKAN

K.O. BLEV UPPKAST

Ante Lambasa, president i EWPC menade:

— Nu vet vi att Stevenson och förmodligen övriga brittiska domare inte är kapabla att döma internationellt. Men vi måste ge dem en fair möjlighet att visa sig. De erfarenheter vi nu gjort räcker för att vi anser oss ha alla skäl att inte släppa fram domare från Storbritannien i Barcelona-EM.

Det var f. ö. fler domareskandaler under turneringen. Västtyske domaren, Hahn, höll inte måttet, ej heller polacken Naborzyk, som efter matchen Västtyskland—Holland blev struken som rättskipare och ersattes av Josef Dirnweber, EWPC:s sekreterare, tillika rutinerad internationell domare.

De flesta av de deltagande länderna hade f. ö. tagit EJM som en möjlighet att skicka fram nya och internationellt oprövade domare. Nye ryssen Lebeder höll hög klass liksom ungraren Vuszek och vår spanske bekant från 6-nationers, Acencio. Dock fick de, lika lite som Italiens Manuelli, döma i a-gruppens matcher, där det egna laget spelade — därför kom skandalerna så tätt i finalomgångarna, eftersom domarna från b-gruppens länder genomgående skulle officiera där.

Inte heller kunde man direkt utläsa, hur mycket de olika nyheterna från domarekonferensen i Budapest i maj slagit igenom. Bedömningen var i huvudsak sig lik från tidigare — kanske har de stora ländernas domare en viss tendens att döma flitigare uppvisningar, inte bara för fel under "död tid" och hemdragningar utan också för upprepat fel och rått spel. Någon överdriven villighet att döma straffar, som det propagerades så flitigt för i Budapest, märktes inte. Likaså är domarna, verkar det, rädda för paragrafen om brutalitet — det förekom små rejäla slagsmål här och där men bara en enda gång (grekiske domaren Tsantas visade upp en ungrare för hela matchen i uppgörelsen mot Italien) utmättes detta reglernas strängaste straff. Rena parodin var det när Stevenson dömde Holland—Ungern: en holländare flätade till en ungrare, blodet flöt i strömmar, måldomaren intygade att det var frukten av ett regelrätt slag etc. Stevenson konfererade med ungerske kaptenen och en tolk, pekade och stod i. Och dömde — uppkast!

Matcherna i a-gruppen slutade enligt följande:

Spanien mot Ungern 4—4, mot Västtyskland 6—4, mot Holland 5—5, mot Sovjet 6—7, mot Italien 2—1.

Ungern mot Spanien 4—4, mot Västtyskland 3—3, mot Holland 6—6, mot Sovjet 5—6 och mot Italien 3—4.

Västtyskland mot Spanien 4—6, mot Ungern 3—3, mot Holland 6—1, mot Sovjet 6—5 och mot Italien 3—4.

Holland mot Spanien 5—5, mot Ungern 6—6, mot Västtyskland 1—6, mot Sovjet 2—2 och mot Italien 5—5.

Sovjet mot Spanien 7—6, mot Ungern 6—5, mot Västtyskland 5—6, mot Holland 2—2 och mot Italien 7—5.

Italien mot Spanien 1—2, mot Ungern 4—3, mot Västtyskland 4—3, mot Holland 5—5 och mot Sovjet 5—7.

Frille Sjö

Div. II inomhus i polo 1970/71

Vi har härmed nöjet att inbjuda till div. II inomhus 1970/71. Det är vår mening att årets div. II-serier skall spelas i 2—3 st.

Ekonomi:

Förbundet svarar för domarkostnaderna och efter avslutad serie kommer subventioner att utgå baserade på färdsträckor.

Domare:

För tillfället är domarfrågan ett stort problem, varför Polokommittén anmodar resp. klubb att samtidigt med anmälan namngiva minst en kompetent domare eller en med intresse för utbildning. (Domarkurser resp. konferenser kommer att ordnas under hösten).

W.O.:

Styrelsen har beslutat att för det lag som av någon anledning lämnar w.o. skall detta lag ådömas ett bötesbelopp motsvarande motståndarens utlägg, dock minst 300:—. Dessa ersättningar skall gå över kansliet.

Deltagande lag:

Div. I-klubbarna äger rätt att deltaga med sina B-lag, deras resultat kommer att frånräknas vid serietabellens färdigställande.

Anmälan:

Anmälan om deltagande skall vara oss tillhanda senast den 15 september.

Spelprogram:

Spelprogram och data kommer att utsändas med det snaraste efter anmälningstidens utgång.

Älv-simningen i Sollefteå blev stor succé

"Succé, 2.00 på simmarfest, fin PR för simsporten". Se där några av pressomdömena efter årets upplaga av den traditionella Älvsimningen i Sollefteå — en Älvsimning i grant sommarväder avsedd att tillgodose både elitsimmarens och motionärens behov. Spänning saknades inte heller. Herrarnas lagtävling på en 2.500 meter lång bana (ca. 1.000 meter i motström) hemfördes av arrangörsklubben, Sollefteå Allmänna Simsällskap med endast 11 sekunder tillgodo på tvåan, Eskilstuna SS. Gästerna hindrades därmed från att för alltid hemföra vandringspriset genom tre raka segrar.

Tradition, ja. Vansbrosimningen får faktiskt ursäkta, men äldst i landet är just Älvsimningen i Sollefteå. Det var för 26 år sedan (1944), som man startade denna kamp bland mycket timmer i kraftig vårflod. Stor och trogen publik mötte upp redan från starten. 1960 tvingades emellertid Sollefteåsimmarna sätta stopp för denna tävling i och med att ett kraftverk byggdes mitt i staden och förstörde de yttre förutsättningarna. Simningen i sig på orten led också av detta och man kan i sanning tala om en svacka.

Så kom då 1968, ett gäng nya ledare, träningsvilliga ungdomar. Man startade en ny klubb 1969 och man återupptog Älvsimningen som största tävlingsattraktion — numera dock bara ett av många arrangemang.

Älvsimmet skall fortsätta nästa år och arrangörerna hoppas att den glädjande utvecklingen av antalet anmälda skall fortsätta. Hittills har siffran bara ökat och var i år närmare 60. Ålder och skicklighet spelar ingen roll — yngst i år var tioåringar, äldst över 70-årige Tage Dahlström.

Bosse Lundquist

TAPETLAGRET AB

Utanbygatan 3 D (hörn Allég.—Utanbyg.)

VÄSTERÅS

Telefon 021/13 49 93

Moderna mönster — God sortering

Snabb service

Tag kontakt med oss — Det lönar sig

MÄLAREN

VÄSTERÅS

Telefon 021/13 79 10

GOTT KÖK

Fullständiga rättigheter

INTIM FESTVÅNING

för större eller mindre sällskap

Vi rekommenderar vår

BARSERVERING

ÖBERGS TAPET AB

Stora gatan 20

Tel. 14 64 00 – 13 01 25

VÄSTERÅS

TAPETER – HELTÄCKANDE MATTOR

och PLASTFILTMATTOR



Bra tävlingsidéer

Det skall böjas i tid ... Idrottsvärlden accepterar allt mera denna sanning. Icke minst gör man det i världens mest framåtgående idrottsnation Östtyskland. Där är idrottstävlingar mellan Kindergarten-skolor inget ovanligt. Och genom att man måste sätta in 80 procent av kvinnorna i produktionen är det väl ordnat med barndaghem och Kindergarten-anläggningar ...

När svenska simklubbar kom till Östtyskland, framförallt Rostock, i mitten av 50-talet och tävlade med 12- och 13-åriga flickor, var detta en sensation, utan motsvarighet i DDR. Man spärrade upp ögonen och började undersöka. Våra flickor intervjuades via tolk av tränare, läkare och barnpedagoger, som gjorde noggranna anteckningar. Åtminstone inträffade detta för en Malmö Simsällskap-trupp 1957. Svensk simning var ännu före, när det gällde att satsa långt ned i åldrarna. Eller med en "babygiv" som östtyskarna kallade det.

Östtyska simförbundets mycket omfattande tävlingskalender för 1969, som jag inte sett publicerad i dess facktidning, men läste i stencil i Östberlin i december, rymde icke mindre än sex tävlingar för skolklasserna 1 och 2, dvs. sju- och åtta-åringar, samtliga i hemmabassäng och alltså utan reseproblem. Distanserna har det berättats mig var 50 och 100 meter, anslutningen i de större simmarstäderna så stor att man fick använda **kvaltider.**

Denna utveckling är på gång i flera av världens främsta simnationer. Den som studerar USA:s utmärkta facktidning Swimming World med sin resultatbörs för årsklasstävlingar har kunnat konstatera att lägsta klassen länge varit "10 år och yngre", men att man sedan några månader redovisar en ny "babyklass" 7—8 år med 100 yards medley som längsta sträcka. I Australien försiggår uppenbarligen en liknande satsning. I Ungern har man länge sysslat med träning för förskolebarn men med ett fåtal handplockade talanger, ur vilket bl. a. det nuvarande europarekordlaget på 4×100 frisim för damer (4.02,0) växt upp. Men satsningen sker här troligen inte på så bred front som i USA, Östtyskland och Australien, de tre framgångsrikaste simmarländerna i Mexico-OS.

I Östtyskland kan man dra fördel av det intima samarbetet mellan idrottsorganisationerna och skolan. Lärarna ställer upp och hjälper till att hålla i talangscoutingen. I Sverige förbjuder Skolöverstyrelsen i princip **tävlingsmomentet** för elever under 10 år. Jag uppmärksamgjordes på detta av skoldirektören i Malmö, Lars Kjellman, som också är ordförande i Svenska Skolidrottsförbundet, när jag undersökte möjligheterna att anordna en allskånsk tävling för 7—8-åringar, där deltagandet givetvis skulle öka väsentligt om vi fick gå ut med en inbjudan över skolorna. Ingen kan ju förbjuda oss att göra det i klubbregi. Eftersom Kjellman är en äkta idrottsintresserad skol-höjdare diskuterade vi möjligheterna till en kompromiss, kalla det hela en **mönstring** för inträdesprov till en simlekskola av östtysk modell, låta barnen testsimma en och en och inte tävla mot varandra. Men han ville att jag skulle ta upp förhandlingar direkt med Skolöverstyrelsens Tora Amylong, en angelägenhet, som jag gärna skulle vilja lämna över till Svenska Simförbundets ledning. Jag är nämligen övertygad om att vi för att i det långa loppet kunna hänga med måste få i gång en breddverksamhet ännu längre ned i åldrarna än tidigare, vilket givetvis lättast kan ske med skolornas hjälp. Argument att östtyska och amerikanska läkare okéat linjen borde vara tillräckligt starkt för att kunna åberopa.

En annan för mig nyhet i den östtyska tävlingskalendern, som i stort sett tidigare torde varit något av en väl bevarad hemlighet i Europa, är att man har rikligt med mångkampstävlingar, även för årsklasserna.

När den östtyske förbundstränaren dr. Schramme tillsammans med DHfK-Leipzigs båda landslagstränare gästade Stockholm 1966 för en "clinic" i Svenska Simförbundets regi, lyckades vi få veta att man i DDR inte hade något inomhusmästerskap av vår typ utan ersatte detta med en femkamp över två dagar, i vilken ingick 100 m av varje simsätt plus 400 meter medley. Nu har man ett inomhusmästerskap med de traditionella grenarna, men mångkampstävlingen har fått en närmast ännu större plats. Den förekommer nu också som årsklasstävling (över två dagar) och återkommer flera gånger under säsongen.

Sambandet förefaller mig klart. Östtyskarna satsar på större variation i sin träning för de yngsta genom att tidigt låta dem öva **alla** fyra simsätten. Den inriktningen uppmuntras med tävlingsprogrammet och kuggas in där. Det är en tävling, antingen i hemmabassäng eller på distriktbasis, som jag livligt skulle vilja rekommendera simmar-Sverige, har för övrigt redan gjort det i en rapport till tränarerådet om min senaste östtyska resa.

Genom att som östtyskarna inte räkna platssiffror utan värdera varje prestation enligt poängtabellen och sedan addera kan man uppnå ytterligare en sak. Man kan låta en viss sammanlagd poängsumma (graderad efter årsklasserna) utgöra slutmålet på de tävlingsprestationsmärken av östtysk modell, som Eisten Carnegård fått i uppdrag att översätta till en svensk version. Poängsumman bör sättas så att 30 à 50, kanske flera i varje årgång inom hela landet kan nå den. Utmärkelsen bör vara en badbyxa eller baddräkt i ett visst bestämt klatschigt mönster, som endast försäljas till dem, som genomfört tävlingsprestationen. Tre eller fyra återkommande mångkampstävlingar per år för alla årsklasser (200 medley för 10 år och yngre, 400 medley för övriga klasser) skulle befrämja minst två saker, som vi bör sträva hårdare än tidigare efter i breddträningen för nybörjare: 1. Variation. 2. "Nära mål".

Man skulle kunna beteckna det som en modern variant, men i simklubbsregi, av de kandidat- och magistervärdigheter, berättigande till en attraktiv badbyxa, kring vilken hela den svenska simidrotten byggdes upp, när seklet var yngre. Den förre östtyske simmarhövdingen Julle Feicht, han som lade grunden till DDR:s hårdsatsning i simning och nu håller på att slutföra en dok-

BERGSLAGENS
BYGGNADSVAROR AB
GOLVSTORMARKNAD

Fältmätargatan 12
Telefon växel 11 02 20
VÄSTERÅS

OPTISK SPECIALAFFÄR
GLASÖGONhuset
av Soc.-styrelsen leg. optiker

Torggatan 4
Telefon 021/13 33 17, 18 99 17
VÄSTERÅS

PRIPPS
TRADITION KVALITET

Byggnads AB
Axel Ad: Lennartsson

Rudbecksgatan 9

VÄSTERÅS

Telefon växel 18 52 15

PRIPPBRYGGERIERNA AB
VÄSTERÅS

NYBYGGNADER
och
REPARATIONER

AB CHARKFOD
IN- OCH UTLÄNDSKA SPECIALITÉER
DJUPHAMNSVÄGEN 6
724 65 VÄSTERÅS
TELEFON 021/12 02 40

TRÄDGÅRDSCENTRALEN
VÄSTERÅS
Björnövägen 3
Telefon växel 18 04 60

Välsorterat partilager av:
In- och Utländsk Frukt, Bär, Grönsaker och Potatis



Helga Lindner.

ÖST-TYSKA UNDRET

torsavhandling vid Leipzig-universitetet om hur man pedagogiskt bäst skall sälja simning, berättade mig att han fick idén till den östtyska simningens prestationsmärken genom de svenska kandidat- och magisterproven. Låt oss knycka tillbaka från de metodiska östtyskarna och lägga på några skivor. Fordringarna för de östtyska märkena är enklare än den översta våning, en viss poängsumma i en femkamp, som jag rekommenderat Eisten Carnegård att ta med som topp i sitt förslag till Simkommittén. Det väsentliga är att vi ser till att det händer mera för de yngsta inom våra simklubbar än hittills.

De metoder och mekanikövningar efter ett system utarbetat efter mångårig forskning vid Deutche Hochschule für Körperkultur i Leipzig, som östtyskarna använder i sin breddträning för nybörjare, för att utbilda mångsidiga simmare och toppar, skall beskrivas i de två följande numren av Simsport.

Toivo Öhman:

Agneta och Tord tog brons i Swedish Cup

Wimbledon i simhopp!? Ja, det må låta underligt men vi hade faktiskt tennisen som förebild, när vi i Ronneby den 26—28 juni anordnade den största internationella hopptävlingen i Sverige sedan Stockholms-olympiaden. Våra hoppare har i många år "åkt snålskjuts" på andra länders gästfrihet, tävlat ofta på bortaplan men aldrig bjudit igen till något verkligt storevenemang i Sverige. När vi nu fick chansen att bli av med vårt dåliga samvete, förutsatte vi oss att göra någonting annorlunda, att ta ett nytt grepp på hoppningen och skapa en tävling med egen profil.

Swedish Cup utformades därför efter tennismodell. Hopparna möttes två och två och slog ut varandra. Av de 16 startande i försöken återstod således efter kvartsfinal och semifinal 2 hoppare i finalen. Det var en chansning som gick in. Swedish Cup blev otvivelaktigt en succé. "The Swedish system" har redan blivit ett begrepp i internationella hopparkretsar och har kommit för att stanna. Fördelarna med systemet är många:

— Alla får göra minst en full serie och hälften av deltagarna minst två serier (medan flertalet endast får göra drygt en halv serie på sådana stortävlingar, där man använder försöksomgång och final).
— De bästa hopparna startar i fyra tävlingar och får därigenom en verklig "genomkörare", vilket är särskilt värdefullt i säsongstarten.
— Tävlingen blir intressant även för andra än de etablerade storheterna, eftersom lottningen också ger de övriga en chans utan att det därför blir fel slutsegrare.
— Medaljerna tillfaller inte "flaxhoppare"; man kan ha tur en gång men inte i en hel serie tävlingar (då är det inte längre fråga om tur).
— Man kan använda neutrala domare till skillnad från vanliga stortävlingar, där alla disponibla domare har egna landsmän med i en och samma tävling.
— Den ena korta tävlingen avlöser den andra och det blir aldrig långrandigt, vilket däremot onekligen är fallet när 20—30 man hoppar flera timmar i sträck på ett EM eller OS.
— Och framför allt: Duellformen ger dramatik och gör hoppningen till en kampidrott, där publiken med lätthet kan följa hur poängställningen hela tiden skiftar mellan de två duellanterna.

Elva nationer startade och vi hade turen att kunna bjuda Ronneby-publiken på hoppning av världsklass. I herrtävlingen gick slutsegern sensationellt till ryssen Vladimir Vasin, som knäckte Dibiasi i kvartsfinalen och Cagnotto i finalen. Finalpoängerna blev 573,35 mot 570,85, sannolikt de två högsta noteringar som uppnåtts i en och samma tävling. Pånyttfödde Vasin är det f. d. underbarnet som inte lyckats ordentligt på en enda stortävling under 1960-talet. När han nu lyckades hålla nerverna i styr var han därför lyckligare än kanske någon annan hoppsegrare jag sett.

Cagnotto hoppade fantastiskt och måste hållas som EM-favorit trots förlusten i finalen, där han tappade nerverna — eller konditionen — i näst sista hoppet. I de fyra omgångarna noterade han poängserien 552,15 — 574,30 — 533,45 — 570,85!

Vår egen Tord Anderson upphör aldrig att imponera med sin förmåga att samla sig i verkligt stora tävlingssammanhang. Man trodde han var "dödsdömd" när han i kvartsfinalen råkade ut för ryssen Strachov, som har Europas svåraste serie, men teknolog Anderson hoppade bara desto bättre. Visserligen fick han sedan ge sig i semifinalen, där han drabbades av den andre ryssen, slutsegraren Vasin, men han var klar för B-finalen om tredje pris och tog där bronset i utklassningsstil före mångfaldige nordiske mästaren Koskinen på sitt livs näst högsta poäng, 492,95.

I samarbete med stat och kommun arbetar

SVENSKA RIKSBYGGEN

för att skapa hälsobostäder åt alla

RIKSBYGGENS LOKALFÖRENING

Gideonsbergsgatan 26 — VÄSTERÅS

Telefon växel 14 44 60

CALOR & CELSIUS

Rörledningsentreprenör

Karlsgatan 9 - Telefon 18 03 95

VÄSTERÅS

När det gäller HUVUDBONADER

för den klädmedvetna kvinnan

västerås HATTFABRIK ab

Sveriges ledande tillverkare av

DAMHATTAR och BARNMÖSSOR

Damsegern gick inte oväntat till olympiamästarinnan i höga hopp, Milena Duchkova från Tjeckoslovakien. Hon hoppar tråkigt och utan egentlig spets men maskinmässigt säkert. Serien 404,20 — 395,90 — 414,55 — 406,15 pekar mot ett EM-guld.

Tvåa blev Östtysklands Christa Köhler, som med sina 2½ bakåt och 2½ Mollbergare har Europas högsta svårighetsgrad. Hon stod för bedriften att slå ut Ulrika Knape i kvartsfinalen efter en mycket hård tävling, där Ulrika fick ge sig med futtiga 3,35 poäng.

Men Ulrika är inte den enda svenskan i Europa-eliten. Stall Weinås har ytterligare ett trumfkort i Agneta Henrikson, och hon ställde till med Swedish Cups största sensation genom att efter en andlöst spännande tävling besegra Mexiko-tvåan Tamara Safonova med 5 hundradels marginal! Inte undra på att ryssarna började titta litet snett på oss svenskar. Av fyra startande ryssar hade när kvartsfinalen var över tre blivit utslagna av Agneta, Ulrika respektive Tord. Agnetas bedrift öppnade vägen till en mycket meriterande tredjeplats och hon fick ännu en gång visa, att hon i sina inspirerade ögonblick är av samma fina klass som Ulrika.

SWEDISH CUP, HERRAR
Försök
Sastamoinen, FIN 262,60
Dibiasi, ITA 499,15
Vasin, USSR 512,00
Löken, NOR 397,05
Strachov, USSR 509,25
Hoffman, DDR 459,25
Svejstrup, DEN 354,10
Anderson, SWE 444,60
Sandstedt, SWE 386,45
Cagnotto, ITA 552,15
Ziethen, DDR 464,60
Roberts, GB 366,35
Eriksson, SWE 298,20
Johnson, NOR 443,25
Knipe, USA 450,45
Koskinen, FIN 460,55

Kvartsfinal
Dibiasi, ITA 526,25
Vasin, USSR 563,70
Strachov, USSR 481,90
Anderson, SWE 487,45
Cagnotto, ITA 575,30
Ziethen, DDR 458,25
Johnson, NOR 430,05
Koskinen, FIN 440,50

Semifinal
Vasin, USSR 523,85
Anderson, SWE 473,50
Cagnotto, ITA 533,45
Koskinen, FIN 468,70

Final
1. Vasin, USSR 573,35
2. Cagnotto, ITA 570,85

B-final
3. Anderson, SWE 492,95
4. Koskinen, FIN 447,80

SWEDISH CUP, DAMER
Försök
Andresen, NOR 233,00
Köhler, DDR 395,50
Alekseeva, USSR 377,45
Knape, SWE 398,40
Liljeström, FIN 330,95
A. Henrikson, SWE 366,00
Safonova, USSR 391,90
Becker, DDR 374,65
Duchkova, CSSR 404,20
M. Henrikson, SWE 259,90
Nyberg, FIN 289,65
Johansson, SWE 304,05

Kvartsfinal
Köhler, DDR 393,50
Knape, SWE 390,15
Henrikson, SWE 383,95
Safonova, USSR 383,90
Duchkova, CSSR 395,90
Johansson, SWE 304,85
Pertmayr, AUS 348,95
Haraldsen, NOR 254,74

Semifinal
Köhler, DDR 385,45
Henrikson, SWE 378,15
Duchkova, CSSR 414,55
Pertmayr, AUS 361,55

Final
1. Duchkova, CSSR 406,15
2. Köhler, DDR 382,90

B-final
3. Henrikson, SWE 389,45
4. Pertmayr, AUS 373,75

Juniorerna glänste i Belgien

Sverige blev klart bäst bland de europeiska hoppnationerna, när de första internationella ungdomstävlingarna anordnades i Brasschaat den 4—5 juli. Tävlingarna gällde åldersklasserna 12, 14 och 16 år och följde de regler som utarbetats av FINA:s kommitté för age-group-diving.

Ulrika Knape satte amerikanskorna på plats och vann "naturligtvis" dubbelt, men annars var det främst våra yngsta pojkar som imponerade. Med sådana begåvningar som man fått fram i Malmö, Falköping och Borås skulle det snarast förvåna, om vi inte fick ett kanonlag på herrsidan om c:a 5 år.

Samtliga 12 svenskar tog poängplats och vår medaljskörd uppgick till 2 guld, 4 silver och 5 brons. Det betydde 76 poäng och andraplatsen i nationsstriden efter USA på 87 poäng. Trea med 49 poäng blev Storbritannien, som har fin topp men inte tillräcklig bredd. Därefter följde Österrike 26, Västtyskland 18, Belgien 7 och Holland 1 poäng.

Resultat:

Svikt, 1 m, pojkar C (max. 12 år): 1. Stajkovic, Österrike 185,15. 2. **Per Berg, Sverige 163,80.** 3. **Ulf Ferm, Sverige 161,30.** 4. Deboy, Västtyskland 148,50. 5. Linden, Belgien 147,35. 6. Schultz, USA 129,25. 7. Conil, Belgien 125,40.

Svikt, 3 m, pojkar C: 1. Stajkovic, Österrike 205,30. 2. **Ulf Ferm, Sverige 187,05.** 3. Linden, Belgien 174,90. 4. **Pär Berg, Sverige 147,25.** 5. Schoultz, USA 124,20. 6. Conil, Belgien 107,75.

Svikt, 3 m, pojkar B (max. 14 år): 1. Willison, England 259,70. 2. **Håkan Widerström, Sverige 239,20.** 3. **Christer Björklund, Sverige 237,25.** 4. **Lars Jönsson, Sverige 223,80.** 5. Fauth, Västtyskland 217,00. 6. Klinkhamer, Västtyskland 178,10.

Svikt, 3 m, pojkar A (max. 16 år): 1. Moore, USA 420,95. 2. Knipe, USA 403,40. 3. Motter, USA 401,60. 4. Naylor, England 332,10. 5. Mackeown, England 306,75. 6. **Patrik Ericksson, Sverige 301,05.** 7. Perre, Belgien 293,95. 8. **Göran Karlsson, Sverige 267,35.** 9. Konijnenburg, Holland 250,95. 10. Fischer, Västtyskland 250,80.

Höga hopp, 5 m, pojkar B: 1. Willison, England 140,10, 2. **Christer Björklund, Sverige 128,45.** 3. Stajkovic, Österrike 122,55. 4. Klinkhamer, Västtyskland 112,70. 5. Fauth, Västtyskland 110,40. 6. **Lars Jönsson, Sverige 107,95.** 7. **Håkan Widerström, Sverige 107,10.** 8. **Ulf Ferm, Sverige 106,90.** 9. **Pär Berg, Sverige 103,00.**

Höga hopp, 5 m, pojkar A: 1. Moore, USA 442,45. 2. Motter, USA 412,35. 3. Willison, England 370,75. 4. Knipe, USA 368,30. 5. **Patrik Ericksson, Sverige 238,60.** 6. **Göran Karlsson, Sverige 227,15.**

Svikt, 1 m, flickor C (max 12 år): 1. Eikel, USA 187,75. 2. Chandler, USA 149,85. 3. **Susanne Wetteskog, Sverige 148,85.** 4. Titze, Österrike 146,00, 5. Kaye, USA 145,90, 6. Spruyt, Holland 123,90. 7. Mantel, Holland 116,85. 8. Billen, Västtyskland 110,65.

MAGNUSSON & LUNDBERG PLÅTSLAGERI

Fältmätargatan 11 — VÄSTERÅS
Telefon 18 00 65

Grov- och Tunnplåtslageri

AB VÄSTERÅS BILCENTRAL

Björnövägen 5

Telefon växel 021/18 54 40

723 48 VÄSTERÅS

FIAT

Wason

— suverän representant
för herrmodet i dag

Stora gatan 18
VÄSTERÅS — Telefon 13 34 30

Kungsgatan 7
SALA — Telefon 0224/120 10

Wason Västerås - Sala

BENGT PERSSONS BOKBINDERI AB
Brandthovdagatan — VÄSTERÅS
Telefon 021/13 29 43, 11 26 20
Telefon bostad 021/14 87 98
Utför alla slag av inbindningar
Montering av kartor, kortlådor, pärmar,
kartonger, mappar och register
Färdiggörning av trycksaker

ELEKTRO AB AROS
ELEKTROMEKANISK VERKSTAD
Navigatörgatan 11 — Djuphamn
Telefon växel 021/18 04 55 — VÄSTERÅS
Omlindning av: Elektriska motorer,
Transformatorer och Apparater

Bröd från
SJÖHAGENS FINBAGERI
är alltid färskt och gott
Bangatan 13 — Telefon 021/14 27 50
VÄSTERÅS

EGGEBORNS
när det gäller FOTO
Köpmangatan 1 — VÄSTERÅS

Svikt, 3 m, flickor C: 1. Eikel, USA 177,95. 2. Titze, Österrike 168,75. 3. Chandler, USA 155,65. 4. Kaye, USA 139,45. 5. **Susanne Wetteskog, Sverige 138,10.** 6. Billen, Västtyskland 132,40.

Svikt, 3 m, flickor B (max. 14 år): 1. Lindner, USA 275,35. 2. Holgate, England 246,50. 3. **Eva Johansson, Sverige 240,15.** 4. Williams, England 226,80. 5. Eikel, USA 226,45. 6. **Margareta Henrikson, Sverige 193,45.** 7. Molenaar, Holland 164,60. 8. Plantinga, Holland 163,90. 9. Kleeman, Västtyskland 159,10.

Svikt, 3 m, flickor A (max. 16 år): 1. **Ulrika Knape, Sverige 392,00.** 2. Bennet, USA 343,00. 3. Lutzke, Västtyskland 305,15. 4. Matchell, USA 303,50. 5. **Gunilla Kutschbach, Sverige 301,65.** 6. Denney, USA 289,85. 7. Hamilton, England 283,50, 8. Chill, Västtyskland 270,90. 9. Vercruysse, Belgien 258,95. 10. Hooffer, Holland 252,05. 11. Godefroid, Belgien 224,45. 12. Berg, Holland 218,20. 13. Baas, Belgien 182,25.

Höga hopp, 5 m, flickor B: 1. Williams, England 141,90. 2. Lindner, USA 133,10. 3. **Eva Johansson, Sverige 133,00.** 4. **Margareta Henrikson, Sverige 129,30.** 5. Holgate, England 120,30. 6. Kaye, USA 99,10. 7. Eikel, USA 98,95. 8. Kleeman, Västtyskland 98,00.

Höga hopp, 5 m, flickor A: 1. **Ulrika Knape, Sverige 263,85.** 2. Hamilton, England 251,55. 3. Williams, England 242,05. **4. Gunilla Kutschbach, Sverige 229,80.** 5. Lutzke, Västtyskland 223,90. 6. Bennet, USA 196,60. 7. Chill, Västtyskland 174,90. 8. Mitchell, USA 173,80. 9. Vercruysse, Belgien 147,55.

Guld och två brons svensk skörd i Prag-hopp

Till Prag och det tjeckoslovakiska öppna mästerskapen 1970 kom de två trötta hopperiarbetarna Agneta Henrikson och Tord Anderson efter 16 timmars tågresa i sittvagn. Som representant för det tjeckiska förbundet stod f. d. svenske hoppträ̈naren Harald Hansson på stationen i Prag och agerade mottagningskommitté. Vi fraktades omgående till vårt hotell, som jag hellre skulle vilja kalla mekanisk verkstad. Uttrycket "hänsyn till gäster som ville och behövde sova" kände man tydligen inte till.

Trots detta fann vi oss mycket snabbt tillrätta. Till stor del tack vare våra trevliga värdar.

Första tävlingsdagen gick resultatmässigt fint för den ende deltagande svensken. Jag genomförde en något oinspirerad 3-meterstävling. Kanske mest beroende på att motståndet fick betecknas som tämligen svagt. Segern alltså tipsenligt till Sverige.

Andra dagen var det Agnetas tur på 3-m svikten. Hon hade en betydligt svårare uppgift än jag. Som konkurrent hade hon nämligen mycket starka OS-medaljören Milena Duchkova, Tjeckoslovakien, som bara veckan innan vann Swedish cup. Dessutom två holländskor Ejlo Kuiler och Mariette Domner, som Agneta har fajtats mot förr. Domners ställde f. ö. upp på 3 m i Mexiko. Agneta var inte riktigt "i stöten" före och under tävlingarna och klagade över saknad inspiration. Hon hade dessutom under träningen någon timme före tävlingen halkat på svikten och skrapat upp ett otäckt sår på skenbenet. Lyckligtvis besvärade detta henne föga under tävlingen.

Duchkova drog ifrån ordentligt redan från början och man förstod snart att segern var henne given. Men samtidigt märkte man att den riktiga kampen skulle stå mellan holländskorna och Agneta. Agneta låg under de första sex hoppen tvåa men på sista försökshoppet gick de om henne. I finalen hoppade de tre mycket starkt och när ett hopp återstod var Kuiler 10 och Domners 7 poäng före Agneta. Domners gjorde en halvmissad 1½ framåt med 2 skruvar som sista, vilket domarna betalade med 5-or. Agneta insåg här sin chans att passera. Hon gjorde en hyfsad 1½ bakåt med 1½ skruv och fick 6 och 6½ och passerade holländskan med 37 hundradels poäng!

Kuiler avslutade med huvudhopp framåt med hel skruv. Det var ett hopp hon behärskade och andraplatsen var hennes.

Herrarnas 10 m var praktiskt taget avgjord innan tävlingen började. Werner Ran från DDR hade inga svårigheter att bärga segern. Schwemmer från Västtyskland, en herre som numera bara hoppar 10 m, var lika given tvåa, sedan belade den svenske ledaren tredje plats. Inte så tokigt med tanke på tränings- och tävlingsintensiteten från den höjden.

På damernas 10-m-tävling (utan svenskt deltagande) fick publiken uppleva sensationen att OS-ettan Duchkova slogs av imponerande östtyskan Sylvia Fiedler.

Ett guld och två brons till Sverige är ett hedrande resultat. Lycker den svenske reseledaren.

Tord Anderson

Mycket att lära

Två tävlingsdagar i Berlin, den 27 och 28 juni, samt ett besök i Leipzig den 29 juni gav ganska klara besked om att våra simmarvänner från DDR kommer väl rustade till EM i Barcelona. Den svenska truppen — Vera Kock, Timrå, Pär Eriksson, Timrå, Anders Bellbring, Uppsala och Ingvar Eriksson, Sundsvall — hade svårt att hävda sig i striden om förstaplaceringarna. Nu var våra simmare inte inställda på några toppresultat när de bröt upp från grovjobbet i hemmabassängerna för en stimulerande resa i österled. Noteras bör att värdlandets aktiva hade 14 dagar kvar till sina nationsmästerskap. Detta kan vara en liten förklaring till en del blygsamma svenska placeringar.

Följande bör uppmärksammas:

- att Anders Bellbring klockades för 2.16,2 på 200 m fjärilsim. Räckte till en fjärdeplacering.
- att hela kvartetten satsade målmedvetet i de olika loppen.

DDR intressant simnation

På hemmaplan har vi under våren kunnat ta del av Birger Buhres och Eisten Carnegårds intryck och synpunkter på simningen i DDR. Har man under några korta, men innehållsrika, dagar haft förmånen att få studera det hela på plats är det bara att konstatera.

Det finns mycket att hämta hem.

Vi måste i större utsträckning än hittills skaffa (kämpa) oss till erforderliga resurser.

S. Kronman

PROGRAM för JDM i simning 1970
1:a DAGEN
Försök och final
100 m frisim, flickor
100 m fjärilsim, pojkar
200 m bröstsim, flickor
100 m ryggsim, pojkar
200 m medley, flickor
400 m frisim, pojkar
4×100 m medley, flickor
4×100 m frisim, pojkar

2:a DAGEN
Försök och final
100 m frisim, pojkar
100 m fjärilsim, flickor
200 m bröstsim, pojkar
100 m ryggsim, flickor
200 m medley, pojkar
400 m frisim, flickor
4×100 m medley, pojkar
4×100 m frisim, flickor

VÄDRET FÖR BRA!

Simning mitt i midsommarland, mitt i turistvälbefolkade Dalarna gick inte det heller. Badstränderna slog ut vår internationella satsning. Men sådana dagar som i midsomras har ingen någon chans. I varje fall inte en tid på dagen, då rekordvärmen är rekordstark.

Vädret var alltså för bra. Vi brukar annars ofta klaga över att simning och regn hör ihop, även om det några SM-veckor i följd varit tvärtom, dvs. varmt och skönt och resultatvänligt.

Försöket med Dalarna, med att utnyttja de stora turistorterna gav för hettans skull inget riktigt svar. Inget annat i varje fall än att formen med tävlingar i en 25-metersbassäng inte alls lockar fram några kraftsamlingar hos utlänningar. Många var liknöjda.

Det blev inga bra tävlingar, ytterst få stora resultat. Det var lite för mycket "turistliv" över de ojämna fälten, lite för oinspirerande i solgasset.

Det gnälldes bland gäster på en för utdragen uppresa, en tung bussfärd. Livet på landet, i riktig svenskbygd togs också emot "så där".

— Vi var ju inte ute för att beundra en vacker utsikt, sa några lite spydigt.

Många tävlade därefter. Surt. Ointresserat.

De riktigt stora publiknamnen saknades, de riktigt vassa fälten likaså. Fri idrotten har lättare sälja sina toppevenemang på enstaka stjärnor, på uppreklamerade rekordfester. Man gör det med skräddarsydda lopp och handplockade startfält. I simningen är det svårare att få just vad som behövs. Tävlingskarusellen är ju inte uppbyggd på samma sätt.

Svaret på de två första försöken med en internationell vecka är i mitt tycke ett jaså. För att det ska bli någon genomslagskraft över tävlingarna måste det skapas en helt annan tyngd, med andra ord blir en tävling med värdighet. De öppna mästerskap, som diskuterats, är onekligen ett lockbete som behövs. Kanske kan man under en övergångsperiod söka sig fram på andra vägar, med lagkapper i rolig form, med mångkampsmästerskap eller annat. Att bara försöka arrangera räcker tydligen inte. Simstjärnorna köar inte för Sverige.

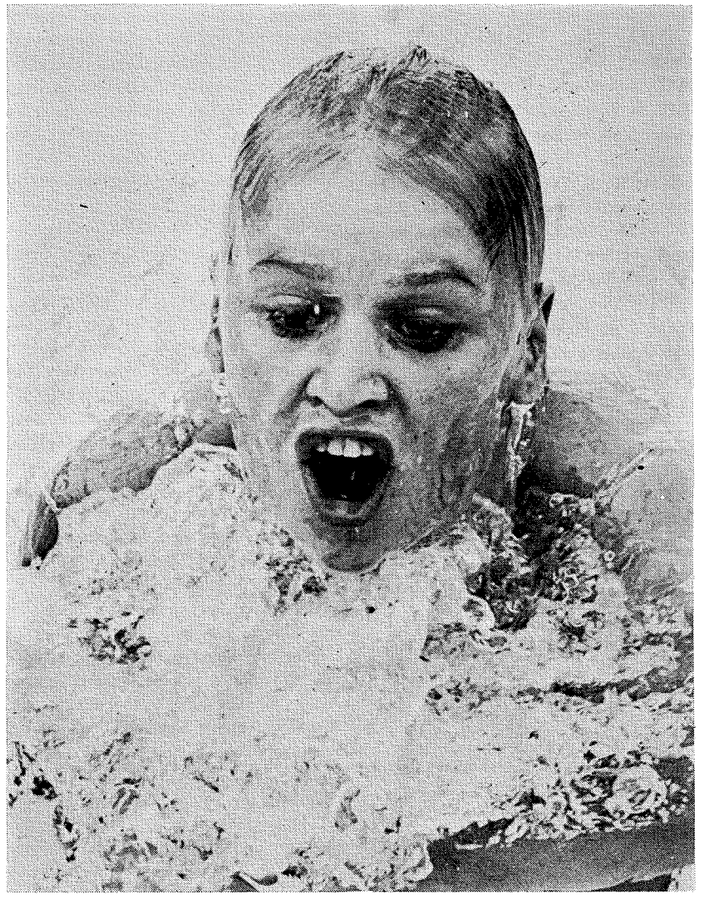

Yvonne Brage forsar fram.

Det man minns från dagarna i Orsa och Rättvik är förutom det pressande vädret ett par svenskaker: glädjeämnena med två bröstsimsdamer i internationell topp och med Göran Jansson simmande 100 meter lika övertygande som då han slog knock i Landskrona —67.

Yonne Brages stortider och överraskande kortbanerekord i Rättvik kompletterades utmärkt av Monica Bergqvists under 2.50 i Orsa. Två tidigt EM-nominerade som verkligen gjorde skäl för sina Barcelona-biljetter.

Yvonnes 100-metersrekord kom till i det tysta och upptäcktes så sent att publiken — de få som offrat egna badlivet för en stund vid bassängkanten — aldrig tände på prestationen. Tyvärr. Bra saker får inte slarvas bort på det sättet. Vi har ändå inte så mycket stort att sälja i vår simning. Tacksamt dock att teven på sin enda filmsatsning satsade just på rekordsimningen.

Storebror Lampe, fjärilsbegåvningen Hans, var ute efter stortider på 100 och skakade bekymrat på huvudet när klockorna stannade först en bit över minuten. Med rekord i kroppen (resurserna finns onekligen med en speed första 25 "ovan Amerika") hjälpte det inte långt när svenska röster försökte trösta med att Orsa-bassängen är sekunden långsammare än de flesta bassänger.

Det svenska bevismaterialet var inte heller övertygande, inte en dag då det bröstsimmades så bra som av Yvonne och Monica och då Göran Jansson i ett läge med tung träning utklassar normalt bra 100-metersmän.

De som kan Orsa bäst, Janne Widell och hans Gävle-simmare, vill dock inte ge sig utan står på sig och tycker att den vykortsvackert inramade Orsa-bassängen är tung.

— Därför också perfekt att träna i, som Widell tillägger.

Bo Alm

SIMSPORTS RESULTATBÖRS

FÖRKORTNINGAR: VR = världsrekord, ER = europarekord, LR = landsrekord, SR = svenskt rekord, NoR = nordiskt rekord, DR = distriktsrekord, BR = banrekord, GB = Storbritannien, Ö-ty = Östtyskland, V-ty = Västtyskland.

MÄSTERSKAP

HELSINGFORS

18—19/7 (50 m) NJM: Pojkar 100 fritt 1. Thomas Göransson, S 58,2, 2. B. Zarnowiecki, S 59,5, 3. T. Palmgren, F 59,7, 4. O. Kath, D 1.00,0, 5. D. A. Hansen, N 1.00,2, 6. V. Räsänen, F 1.01,5, 400 fritt 1. Thomas Göransson, S 4.29,6, 2. H. Iversen, N 4.30,0, 3. G. Nygren, S 4.30,8, 4. D. A. Hansen, N 4.31,2, 5. V. Räsänen, F 4.38,6, 6. J. Häyrinen, F 4.40,4, 200 bröst 1. Ove Wisloff, N 2.41,2, 2. P. Månsson, S 2.47,5, 3. R. Weitling, D 2.51,3, 4. B. Zarnowiecki, S 2.53,5, 5. A. Salonen, F 2.54,6, 6. T. Palmgren, F 2.58,9, 100 fjäril: 1. Risto Kaipainen, S 1.04,3, 2. C. Kristensen, N 1.05,5, 3. J.-P. Sjögren, S 1.07,0, 4. H. Gudmundsson, I 1.07,6, 5. A. Lehtonen, F 1.10,8, 6. R. Honkonen, F 1.11,7, 100 rygg 1. Lars Borgesen, D 1.04,6, 2. T. O. Sekse, N 1.06,1, 3. R. Palm, S 1.07,3, 4. L. Erikson, S 1.09,3, 5. L. Siner, F 1.11,1, 6. S. Petersen, D 1.11,1, 200 medley 1. Dag Arild Hansen, N 2.26,1, 2. L. Borgersen, D 2.28,0, 3. T. Göransson, S 2.29,2, 4. B. Zarnowiecki, S 2.30,5, 5. H. Gudmundsson, I 2.32,0, 6. T. Palmgren, F 2.32,2, 4×100 medley 1. Norge (Tom Olav Sekse, Ove Wisloff, Cato Kristensen, Dag-Arild Hansen) 4.27,8, 2. Sverige (R. Palm, B. Zarnowiecki, R. Karpainen, T. Göransson) 4.29,4, 3. Danmark 4.42,0, Finland diskv., Höga hopp 1. Kari Saastamoinen, F 237,15, 2. J. Stigersand, N 216,85, 3. G. Karlsson, S 200,50, 4. J.-G. Vegard, N 197,95, 5. K. Björklund, S 193,80, 6. M. Päivinen, F 178,70, Svikthopp 1. Kari Saastamoinen, F 280,90, 2. P. Eriksson, S 252,20, 3. J. Stigersand, N 248,75, 4. J.-G. Vegard, N 242,00, 5. P. Berg, S 215,55, 6. M. Päivinen, F 186,45. Flickor 100 fritt 1. Grethe Mathiesen, N 1.03,6, 2. C. Eriksson, S 1.04,3, 3. A. Zarnowiecki, S 1.04,6, 4. J. Mikkelson, D 1.06,0, 5. P. Laine, F 1.07,4, 6. M. Peltomaa, F 1.08,2, 400 fritt 1. Gunilla Wikman, S 4.53,4, 2. C. Eriksson, S 4.55,5, 3. T. Krogh, N 4.56,4, 4. V. Juliusdottir, I 5.04,4, 5. M. Peltomaa, F 5.07,0, 6. N. Petäjä, F 5.08,4, 200 bröst 1. Marina Eklöf, S 2.55,3, 2. S. Tour, S 2.58,1, 3. K. Stallvik, N 3.00,4, 4. H. Gunnarsdottir, I 3.01,0, 5. E. Brussgaard, N 3.04,1, 6. A. Eksten, D 3.04,5. 100 fjäril 1. Trine Krogh, N 1.11,4, 2. M. Peltomaa, F 1.12,2, 3. M. Ulvar, S 1.12,8, 4. C. Aronsson, S 1.16,3, 5. P. Koskinen, F 1.17,2, 6. A. Henzelman, D 1.22,5, 100 rygg 1. Susanne Petersen, D 1.15,0, 2. A.-C. Fransson, S 1.16,0, 3. G. Wikman, S 1.16,5, 4. K. Hiltunen, F 1.19,6, 5. K. Sivertsen, N 1.20,2, 6. P. Laine, F 1.20,3, 200 medley 1. Anita Zarnowiecki, S 2.37,8, 2. T. Krogh, N 2.39,9, 3. G. Wikman, S 2.43,0, 4. G. Mathisen, D 2.44,0, 5. M. Peltomaa, F 2.45,8, 6. S. Petersen, D 2.46,8, 4×100 medley 1. Sverige (Ann-Christin Fransson, Marina Eklöf, Monica Ulvar, Anita Zarnowiecki) 4.57,0, 2. Danmark 5.03,5, 3. Norge 5.04,3, 4. Finland 5.07,2, Höga hopp 1. Laura Kivelä, F 184,45, 2. B. Haraldsen, N 177,70, 3. M. Nyberg, F 172,00 4. G. Kutschbach, S 144,25, 5. I. Karlsson, S 131,25, Svikthopp 1. Laura Kivelä, F 249,10, 2. E. Johansson, S 243,50, 3. M. Nyberg, F 242,90, 4. G. Kutschbach, S 228,95, 5. B. Haraldsen, N 212,60.

BRANDENBURG

8—12 juli (50 m): Östtyska mästerskapen: Herrar: 100 fritt Matthes 54,5, Unger 54,8, Herbst 55,2, 200 fritt Unger 1.59,6, Matthes 2.00,2, Poser 2.00,6, 400 fritt Unger 4.15,9, Sperling 4.17,3, Hartung 4.19,1, 1500 fritt Sperling 16.59,6, Mann 17.04,4, Hartung 17.12,3, 100 rygg Matthes 58,3, Werner 1.02,0, Noak 1.04,7, 200 rygg Matthes 2.07,4, Werner 2.14,2, Noak 2.17,2, 100 bröst Henninger 1.08,1, Radetzky 1.08,3, Katzur 1.09,5, 200 bröst Henninger 2.29,3, Hradetzky 2.30,0, Katzur 2.30,3, 100 fjäril Poser 1.00,4, Flockner 1.01,0, Reise 1.02,2, 200 fjäril Poser 2.12,7, Flockner 2.13,4, Freygang 2.13,6, 200 medley Matthes 2.12,8 (ER), Pechmann 2.15,1, Jung 2.18,8, 400 medley Pechmann 4.47,6, Türpe 4.52,1, Mehlberg 4.57,8. Damer: 100 fritt Wetzko 1.01,0, Grunert 1.01,1, Krause 1.02,8, 200 fritt Tülling 2.13,3, Nieber 2.14,4, Sehmisch 2.14,7, 400 fritt Tülling 4.40,8, Wetzko 4.40,8, Sehmisch 4.41,5, 800 fritt Neugebauer 9.36,8, Tülling 9.37,4, Eife 9.50,3, 100 rygg Hofmeister 1.09,2, Hilger 1.09,9, Herbst 1.11,6, 200 rygg Hofmeister 2.28,6, Herbst 2.30,9, Hilger 2.31,1, 100 bröst Schuchardt 1.18,1, Putz 1.18,5, Langer 1.18,7, 200 bröst Schuchardt 2.45,1, Putz 2.47,7, Posch 2.49,6, 100 fjäril Lindner 1.07,6, Feierabend 1.08,3, Strubing 1.08,3, 200 fjäril Lindner 2.23,0, Stolze 2.31,2, Fuchs 2.32,5, 200 medley Stolze 2.30,3, 400 medley Stolze 5.17,7, Schuchardt 5.20,9, Pohl 5.23,7.

AMSTERDAM

Juli (50 m): Holländska mästerskapen: Herrar: 100 fritt Schoutsen 55,1, 800 fritt van Klooster 9.09,1, 1500 fritt van Klooster 17.46,3. Damer: 400 fritt Linda de Boer 4.41,9 (LR), 1500 fritt de Boer 18.28 (LR liksom passertiden 9.45 på 800). 400 fritt Rinders 4.44,1. van Bunschoten 4.49,4, 400 medley Penterman 5.22,5 (LR).

EDINBURGH

Juli (50 m): Imperiespelen: Herrar 100 fritt Wenden, Austr., 53,06, Rogers, Austr., 54,26, Devenish, Austr., 54,28, Borrie, Nya Zealand 54,27, Jarvis, England 54,94, 200 fritt Wenden 1.56,60, Hutton, Kanada 1.58,45, Rogers 1.58,63, White, Austr., 1.58,71, Borrie 2.00,74, Jack, Kan., 2.00,95, 400 fritt White 4.08,48, Hutton 4.08,77, Brough, Austr., 4.12,16, Jacks 4.12,23, Wilkinson, Austr., 4.14,7, 1500 fritt Windeatt, Austr., 16.23,8 (LR), Tavasci, Austr., 16.34,5, Treffers, NZ 16.44,7, Brough 17.00,6, Harrower, Kan., 17.28,2, Rexborough, Kan., 17.29,7, 100 rygg Kennedy, Kan., 1.01,65, Richards, Wales 1.01,69, Fish, Kan., 1.02,02, Storey, Kan., 1.02,32, Rogers, England 1.02,72, 200 rygg Richards 2.13,53, Terrell, England 2.15,48, Rogers, Austr., 2.15,63, Rogers, England 2.16,26, Rushton, England 2.16,30, Storey, Kan., 2.16,86, Simpson, Skottland 2.17,29, 100 fjäril McDonald, Kan., 58,44, Arusoo, Kan., 58,98, Jacks, Kan., 59,01, Woodroffe, Wales 59,57, Rogers, Austr., 1.00,27, Widdowson, England 1.00,33, Bailey, England 1.00,52, 200 fjäril Arusoo 2.08,97, Woodroffe 2.09,14, Findlay, Austr., 2.09,41, Wilkinson, Austr., 2.10,32, Jacks 2.10,57, Mills, England 2.12,38, Henderson, Skottland 2.14,08, 100 bröst Mahoney, Kan., 1.09,0, Cross, Kan., 1.09,4, Jarive, Austr., 1.10,0, Whitaker, Kan., 1.10,6, Wilkie, Skottland 1.11,0, O'Connel, England 1.11,8, 200 bröst Mahoney 2.30,29, Jarvie 2.30,70, Wilkie 2.32,87, Cross 2.35,68, Johnson, Wales 2.35,73, 200 medley Smith, Kan., 2.13,2 (LR), Campbell, Kan., 2.16,6, Woodroffe 2.16,7, Kasting, Kan., 2.18,3, Terrell, England 2.18,6, Findlay 2.18,6, Portier, Austr., 2.18,3, 400 medley Smith 4.48,87, Terrell 4.49,85, Findlay 4.51,92, Portier 4.53,17, Woodroffe 4.53,8, Windeatt 4.56,5, Harrower 4.57,6 (Woodroffe hade i försöken 4.51,3), 4×100 medley Kanada 4.01,7 (Kennedy 1.02,3, Mahoney 1.08,2, McDonald 56,7, Kasting 53,9), Australien 4.04,6, Wales 4.08,1, England 4.09,5, Skottland 4.10,7, 4×200 fritt Australien 7.50,8 (VR), Rogers 1.57,3 på stratsträckan, Devenish 1.58,6, White 1.59,1, Wenden 1.55,8, Kanada 8.00,7, England 8.10,6, Nya Zealand 8.11,8. Damer: 100 fritt Coughlan, Kan., 1.01,22, Watson, Austr., 1.01,45, Watts, Austr., 1.01,80, Jackson, Isle of Man 1.01,80, Cain, Austr., 1.02,36, James, Kan., 1.02,74. I försöken Jackson 1.00,87. 200 fritt Moras, Austr., 2.09,8, Coughlan, Kan., 2.10,8 (LR), Jackson 2.13,5, Gray, Austr., 2.13,5, James 2.14,7, Watts 2.16,3, 400 fritt Moras 4.27,38 (LR), Langford, Austr., 4.31,42, Rison, Austr., 4.39,75, Coughlan 4.40,21, Wright, NZ 4.45,98, Cuff, Kan., 4.46,84. Extralopp 400 firtt Moras 4.24,8, 800 fritt Moras 9.02,45 (VR), Gray 9.27,48, Risson 9.37,89 Wright 9.47,54, Cliff 9.58,5, Hoqq, Skottland 9.58,44, 100 bröst Whitfield, Austr., 1.17,40, Harrison, England 1.17,60, Jarvis, England 1.19,83, Docker-Hill, Kan., 1.19,86, 200 bröst Whitfield 2.44,1, Harrison 2.46,2, Radnage, England 2.50,1, Robson, Kan., 2.52,2, 100 fjäril Lansley, England 1.07,90, Smith, Kan., 1.08,18, Mabb, Austr., 1.08,67, Whiting, NZ 1.08,71, Comerford, Austr., 1.08,96, Booth, Kan., 1.09,29, Robinson, Austr., 1.09,29, 200 fjäril Robinson 2.24,7, Comerford 2.25,0, Mabb 2.31,1, Smith 2.31,5, Lansley 2.32,5, Hogg, Skottland 2.33,1, 100 rygg Watson, Austr. 1.07,1 (LR), Cain, Austr. 1.07,7, Gurr, Kan. 1.08,9, Sterling, NZ 1.09,0, Platt, England 1.09,6, Brown, England 1.09,9, Burrell, England 1.10,6, 200 rygg Watson 2.22,9 (LR), Gurr 2.24,4, Cain 2.26,1, Richard, Austr. 2.28,3, Burrell .28,5, Stirling 2.29,8, Wright, NZ 2.30,6, 200 medley Langford 2.28,89, Ratcliffe, England 2.29,65. Richard 2.30,80, Smith, Kan. 2.30,82, Hunter, NZ 2.33,30, 400 medley Langford 5.10,74 (LR), Neall, Austr. 5.15,82, Ratcliffe 5.17,89, Hunter 5.20,10, Smith 5.25,85, Warren, Kan. 5.26,99, Wright, NZ 5.27,12, 4×100 fritt Australien 4.06,41, Kanada 4.12,16, England 4.14,90, Nya Zealand 4.15,44. Skottland 4.23,66, Wales 4.27.26, Singapore 4.33,66. 4×100 medley Australien 4.30,7, (Watson 1.06,9 LR på startsträckan), Whitfield 1.18,9, Mabb 1.06,7, Langford 1.00.2). England 4.38,9, Kanada 4.39,7, Nya Zealand 4.44,8.

PARIS

31 juli, 1—2 aug.: Herrar 100 fritt Rousseau 53,4, Vigne 53,8. Hermitte 56,1, Mosconi 56,5, 200 fritt Rousseau 1.59,0, Vigne 2.00,2, 400 fritt oMsconi 4.19,4, Ravelinghien 4.19,9, Clerc 4.21,5, 100 bröst Menu 1.07.4 (LR), 200 bröst Menu 2.30,6 (LR). de Herdt 2.36,0, 100 fjäril Mosconi 1.00,1, 200 fiäril Mosconi 2.12,2 (LR), Reinhardt 2.14.2, Raveliqhien 2.15,5, 100 ryqg Berieau 1.02.4. Baehr 1.03,1, 200 ryqg Berjeau 2.13.7 (LR), Boissieres 2.17,8. Baehr 2.17,9. Damer 100 fritt Mandonnaud 1.00,9 (LR), 200 fritt Mandonnaud 2.12,6 (LR), Petit 2.19,7, 400 fritt Mandonnaud 4.48,1, Annewy 4.49,0, 100 ryqg Desobry 1.11,5, Beraud 1.11,5. 200 rygg Beraud 2.35,0, 100 fjäril Noel 1.10,6, Salembier 1.10,8, Cland 1.11,1, 200 fjäril Bourlet 2.36,8 (LR), Salembier 2.38,3, 200 bröst Huin 2.54,4.

LVOV

Aug. (Sovjetmästerskapen). Herrar 100 m frisim Ilitjev 53,4, Bure 53,5, Kilikov 53,8, Mazanov 54,0ä Gesenikov 54,1, Anarbejev 55,0, 200 frisim Kulikov 1.57,7, Bure 1.58,0, Ilitjev 1.58,1, Sansonov 1.58,7, Belitz-Geiman 1.59,8, 400 frisim Sansonov 4.09,9, Burs 4.11,1, Belitz-Geiman 4.13,6, Pletnev 4.19,6, 1500 frisim Belitz-Geiman 17.04,2, Dunajev 17.24, Brukoveski 17.36,0, 100 bröst Matjukov 1.07,9, Pankin 1.08,1, Bondartjuk 1.08,2, Prokopenko 1.08,4, 200 bröst Michailov 2.28,0, Pankin 2.28,7, Panov 2.28,8, Protogrigora 2.29,7, Kosinski 2.30,8, 100 fjäril Nemsjilov 58,3, Sjarigin 58,7, Kulikov 58,8, 200 fjäril Sjarigin 2.08,7, Dunajev 2.10,0, Barzinski 2.11,1, Konov 2.12,2, Nemsjilov 2.12,4, 100 rygg Grevenikov 1.01,8, Mazanov 1.02,4, Filimonov 1.03,0, 200 rygg Daiidov 2.13,6, Krasko 2.14,9, Tjirkov 2.16,8, 200 medley Kravtjenko 2.14,2, Tjukarev 2.16,2, Danilov 2.17,5, 400 medley Dunajev 4.48,1, Nikolajev 4.50,9, Danilov 4.51,5. Damer 100 fritt Zolomitskaja 1.02,2, Terotjina 1.02,7, Bystrova 1.03,1, 200 fritt Zolomitskaja 2.13,9, Sinitsina 2.16,7, Kiriotjina 2.16,4, 400 fritt Kudasjova 4.48,8 (NR), Litzuinova 4.53,2, Petrusova 4.53,4, 800 fritt Kudasjova 9.51,5 (NR), Simonova 10.09,3, 100 bröst Stepanova-Prozumentjikova 1.17,0, Grebenikova 1.17,2, Burkaiskaite 1.17,8, 200 bröst Stepanova 2.42,4, Burkaiskaite 2.44,9, Porupaiko 2.45,7, 100 fjäril Vaskevitj 1.07,7, Tutajeva 1.08,5, Kostidzina 1.09,5, 200 fjäril Kabanova 2.28,9, Tutajeva 2.30,1, Kostidzina 2.34,5, 100 rygg Lekveitjvili 1.09,0, Komorova 1.10,0, Burbello 1.11,6, 200 rygg Lekveitjvili 2.29,2, Astakima 2.31,1, Komorova 2.31,9, 200 medley Milenina 2.31,1, Petrova 2.31,1, Metveteva 2.36,3, 400 medley Milenina 5.21,1, Petrova 5.21,3, Avanakeva 5.30,4.

VÄSTTYSKLAND

Wuerselen, augusti: Herrar 100 fritt Kremer 54,7, Meeuw 55,0, Jacob 55,3, Madsen, Norge 55,6, 200 fritt Werner Lampe 1.58,3, Schiller 2.00,7, von Schilling 2.01,9 (2.00,6 på en startsträcka på 4×200), Mitbauer 2.02,1, Vosseler 2.02,2, Stoklassa 2.02,4, Holthaus 2.02,9, 400 fritt Lampe 4.18,4, von Schilling 4.22,7, 1500 fritt Lampe 16.23,9, passertid 800 8.41,6, båda tiderna europarekord. 100 bröst Aretz 1.08,3, Klees 1.08,6, Kusch 1.10,9, 200 bröst Kusch 2.30,4, Aretz 2.31,4, Klees 2.33,1 (i Los Angeles LR av Betz 2.29,0), 100 fjäril Hans Lampe 57,9 (tang. ER), Stoklassa 58,0, Meeuw 59,1, Francke 59,9, Büttner 1.00,3, 200 fjäril Meeuw 2.08,9, Stoklassa 2.09,1, Mack 2.12,1, 100 rygg Beckman 1.01,8, Verweyen 1.02,5, Butterbrodt 1.03,6, 200 medley Aretz 2.14,8, Holthaus 2.15, Merkel 2.17, 400 medley Holthaus 4.54,9, Merkel 4.57,4. Damer 100 fritt Reineck 1.02,7, Meister 1.02,7, Dollbaum 1.03,1, Boxberger 1.04,3, 400 fritt Raemer 4.51,0, Stelter 5.00,3, 800 fritt Roemer 9.55,6, Gerlach 10.21,9, 100 bröst Gross 1.20,0, Eberle 1.20,4, 100 fjäril Hustede-Nagel 1.07,4 (i försöken 1.07,2), Kock 1.07,5, 200 fjäril Mack 2.40,9, Pachura 2.41,9, 200 medley Stelter 2.34,1, Matzdorf 2.34,1, 400 medley Mack 5.34,9, Nierman 5.35,6, Toll 5.37,1, 200 rygg Krause 2.27,1 (ER).

STORBRITANNIEN

Blackpool, augusti: Herrar 110 y fritt Windeatt 55,2, 110 y rygg Richard 1.01,8, 110 y bröst Carty 1.12,1, 220 y bröst Johnson 2.36,1, 200 medley Woodroffe 2.18,2, Terrell 2.18,7, 110 y fjäril Woodroffe 1.00,1, Bailey 1.00,3. Damer 110 y fritt Jackson 1.01,2, 880 y fritt Wright, Nya Zealand 9.48,5 (LR), Hogg 10.01,7, 220 y bröst Harrison 2.48,8, 220 y medley Hunter, Nya

Zealand 2.35. 440 y medley Ratcliffe 5.19,1 (LR), Hunter 5.28,2.

KANADA

Winnipeg, augusti: Herrar 100 fritt Kasting 54,8, 100 fjäril McDonald 57,4 (LR), Kasting 58,7, 200 fjäril McDonald 2.14,4, 200 medley Bello, Peru 2.16,7, Kasting 2.17,9, 400 fritt Kasting 4.19, 100 bröst Fiolo, Brasilien 1.10,7. Damer Coughlan 1.01,4 på 100 fritt, 4.45,1 på 400 fritt, 9.51,2 på 800 fritt, Nishigawa, Japan 2.25,2 på 200 och 5.11,8 på 400 medley, 200 rygg Gurr 2.27,1, Warren 2.29,5, Matsumura, Japan 2.30,6, 100 rygg Goshi, Japan 1.07,7 (LR), 200 bröst Nishigawa 2.48,6, 100 fjäril Aoki, Japan 1.07,4, Asana, Japan 1.08,4, 200 fjäril Aoki 2.28,4.

DM-TÄVLINGAR

STOCKHOLM

5—8/6 (50 m): Stockholms-Polisen på nytt bäst efter att inomhus ha tvingats släppa SKK före i protokollet. Gunilla Wikman stor dominant med sju titlar, varav hon vann tre den tredje dagen med totalt fyra tiondelar. Då värkligt lyckosam hos måldomarna, som gav henne två av segrarna mot Margaretha Berglund. Sven von Holst med under endast två dagar och då obesegrad. Herrar: 100 fritt P.-A. Blomqvist, SPIF 57,2, Göran Jansson, SPIF 57,3, Lars Engström, SKK 58,8, 200 fritt Sven von Holst, SKK 2.05,9, Göran Jansson 2.06,7, Leif Björklund, SPIF 2.07,9, 400 fritt Gunnar Nygren, SPIF 4.38,9, Hans Lager, SPIF 4.39,6, 1500 fritt Anders Holme, SKK 18.26,9, Björklund 18.30,8, 100 bröst Renee Tour, Neptun 1.18,5, Jan Olsson, SKK 1.19,1, 200 bröst Åke Karlsson, SPIF 2.54,3, Olsson 2.54,3, 100 fjäril von Holst 1.05,5, Jansson 1.06,4, Björklund 1.06,7, 200 fjäril Risto Kaipainen, SPIF 2.25,3, Holme 2.28,4, 100 rygg von Holst 1.09,3, 200 rygg Lager 2.30,1, 200 medley von Holst 2.29,8, Lager 2.30,2, 400 medley von Holst 5.13,9, Holme 5.21,0, Lager 5.27,4, 4×100 medley SKK 4.34,8, SPIF 4.36,5, 4×100 fritt SPIF 3.52,2, SKK 3.59,2, 4×200 SKK 8.34,9, SPIF 8.36,6. Damer: 100 fritt Gunilla Wikman, SPIF 1.05,3, Margaretha Berglund, SKK 1.05,3, Eva Wikner, SPIF 1.05,6, Birgitta Ruder, SKK 1.06,3, 200 fritt Wikman 2.19,7, Berglund 2.20,2, Wikner 2.24,5, Carina Blomberg, SKK 2.24,8, 400 fritt Wikman 5.04,5, Berglund 5.04,5, Ruder 5.12,0, 800 fritt Wikman 10.11,3, Blomberg 10.33,4, Berglund 10.36,2, 100 bröst Monica Bergqvist, SPIF 1.21,3, Eva Olsson, Solna 1.22,2, Britt Marie Smed, Solna 1.23,2, 200 bröst Bergqvist 2.51,0 (DR), Olsson 2.58,8, 100 rygg Wikman 1.16,0, Eva Berglund, SKK 1.18,1, Carina Hiljebäck, SPIF 1.18,7, 200 rygg Wikman 2.41,8, Hiljebäck 2.44,3, E. Berglund 2.47,7, 100 fjäril Wikner 1.11,0, Hiljebäck 1.15,1, Gunilla Andersson, Neptun 1.15,4, Kerstin Hellström, SKK 1.15,9, 200 fjäril Wikner 2.36,9, Andersson 2.43,8, Hellström 2.48,2, 200 medley Wikman 2.41,2, Ruder 2.41,6, Berglund 2.32,3, 400 medley M. Berglund 5.41,1, Wikman 5.45,5, Bergqvist 5.53,2, 4×100 medley SPIF I 5.04,8, SPIF II 5.07,4, SKK 5.09,6, 4×100 fritt SPIF 4.22,1, SKK 4.25,2.

GÄSTRIKLAND

8—10/6 (Valbo, 50 m): Carina Eriksson gjorde en mycket fin serie (bl. a. under 5 min. på 400) men toppresultatet var Elisabeth Hjorts 1.10,8 på 100 fjäril. Herrar: 100 fritt Bengt Julander 1.00,6, 200 fritt Julander 2.17,8, 400 fritt N.-E. Engberg 5.04,5. 100 bröst Tommy Bucht 1.17,9 (DR), Bo Litzell 1.18,5, 200 bröst Bucht 2.50,1, Litzell 2.54,6, 100 rygg Jan Larsson 1.13,9, 200 rygg Håkansson 2.37,0, 100 fjäril Håkansson 1.07,6, 200 medley Håkansson 2.29,8 (DR), 400 medley Håkansson 5.49,8. Damer: 100 fritt Carina Eriksson 1.05,3, Elisabeth Hjort 1.09,1, 200 fritt Eriksson 2.30,7, 400 fritt Eriksson 4.59,7, 100 bröst Kerstin Rainer 1.27,1, 200 bröst Rainer 3.04,9, 100 rygg Margareta Rainer 1.23,0, 200 rygg M. Rainer 2.57,5, 100 fjäril Hjort 1.10,8, 200 fjäril Eriksson 3.01,6, 200 medley Eriksson 2.43,0, 400 medley Eriksson 5.44,4 (DR). Samtliga simmare från Gävle SS, som bara släppte ifrån sig tre medaljer totalt.

XYZ

6—7/6 (Östersund, 50 m): Hasse Ljungberg nyss hemkommen från USA var bäst men klubbkamraten Pär Eriksson sensationellast med sin seger på 100 fjäril över Ingvar Eriksson. Sex titlar till Vera Kock. Herrar: 100 fritt Lester Eriksson, Sundsvall 57,8, Ingvar Eriksson, Sundsvall 58,5, Ulf Grödell, Timrå 58,8, 200 fritt Hans Ljungberg, Timrå 2.06,8, L. Eriksson 2.08,1, Christer Andersson, Ägir 2.11,0 (DR), 400 fritt Ljungberg 4.31,4, Börje Holmberg, Timrå 4.42,0, 100 fjäril Pär Eriksson, Timrå 1.02,9, I. Eriksson, 1.03,0, 100 rygg Hans Tegeback, S-vall 1.04,1, Ljungberg 1.08,8, 200 rygg Ljungberg 2.36,2, 100 bröst Ljungberg 1.15,8, H. Tegeback 1.17,9, Martin Söderberg, Ägir 1.17,9 (DR), 200 bröst Söderberg 2.58,3, 200 medley P. Eriksson 2.35,0, 4×100 fritt Timrå 3.55,5, Sundsvall 3.55,7, 4×200 Timrå 9.10,6, 4×100 medley Sundsvall 4.30,6, Timrå 4.33,6. Damer: 100 fritt Vera Kock, Timrå 1.07,0, Anja Bodin, Hudiksvall 1.08,1, 200 fritt Kock 2.27,4, Bodin 2.29,6 (DR), 400 fritt Kock 5.10,8, 100 bröst Lena Engnell, Iggesund 1.31,0, Engnell 3.12,0, 100 rygg Kock 1.20,7, 200 rygg Kock 2.53,9, 200 medley Kock 2.54,9, 4×100 fritt Timrå 4.56,5, 4×100 medley Timrå 5.50,4.

ÄNGERMANLAND

6—7/6 (Härnösand 50 m): Sollefteå log det mesta men bland det bättre var 13-åriga Örnsköldsviksflickan Karin Johanssons 1.17,3 på 100 fjäril. Herrar: 100 fritt Anders Ägren, Sollefteå 1.01,1, 400 fritt Peter Höglund, Sollefteå 4.49,6, 1500 fritt Höglund 20.34,7, 100 fjäril Bengt Jönsson, Sollefteå 1.13,4, 100 rygg Höglund 1.11,0, 100 bröst Pär Månsson, Sollefteå 1.18,0, 400 medley Månsson 5.25,5. Damer: 100 fritt Karin Johansson, Örnsköldsvik 1.10,5, 400 fritt Lena Johansson, Sollefteå 5.34,0, 100 fjäril Karin Johansson 1.17,3, 100 rygg K. Johansson 1.20,2, 100 bröst Berit Björn-Larsen, Sollefteå 1.27,8, 400 medley Lena Remahl, Sollefteå 6.17,3, 4×100 fritt Sollefteå 5.00,4, 4×100 medley Sollefteå 5.39,5.

VÄSTERGÖTLAND

3/6 (Lidköping 50 m): Herrar 1500 fritt Anders Rutqvist, Mariestad 19.29,7, Gunnar Johansson, Mariestad 20.04,4. Damer: 800 fritt Yvonne Brage, Skövde 11.07,2, Yvonne Möller, Mariestad 11.10,8.

Borås, 30/6—2/7 (50 m): Herrar 200 bröst Thomas Johnsson, Skövde 2.48,3, 100 fritt Mats Svensson, Elfsborg 1.00,3, 100 fjäril Gunnar Nilsson, Mariestad 1.07,4, 200 medley Johnsson 2.36,5, 100 bröst Johnsson 1.16,2. Damer 100 bröst Yvonne Brage, Skövde 1.19,4, Marina Eklöf, Mariestad 1.24,0, 200 rygg Ulla Johansson, Skövde 2.46,3 (DR), 4×100 medley Skövde 5.14,5, 400 medley Brage 5.44,3 (DR), Eklöf 5.56,0, 100 fjäril U. Johansson 1.15,3, Brage 1.16,7, 200 bröst Brage 2.49,8, Eklöf 2.55,8, 400 fritt Anne Larsson, Elfsborg 5.19,2, 100 rygg U. Johansson 1.17,2, 200 medley Brage 2.41,6, Eklöf 2.48,3.

NORRLÄNDSKA MÄSTERSKAPEN

13—14/6 Härnösand (50 m): Herrar 100 fritt Lester Eriksson, Sundsvall 57,0, Ingvar Eriksson, Sundsvall 57,6, Bo Åman, Luleå 58,8, Ulf Grödell, Timrå 58,8, 400 fritt Hans Ljungberg, Timrå 4.33,4, Lester Eriksson 4.36,9, Börje Holmberg, Timrå 4.40,4, 100 fjäril I. Eriksson 1.03,1, Pär Eriksson, Timrå 1.03,3, 100 bröst Ljungberg 1.15,7, Åke Franzen, Umeå 1.17,2, Tommy Bucht, Gävle 1.17,6, 100 rygg Hans Tegeback, S-vall 1.06,3, Peter Höglund, Sollefteå 1.10,1, Jan Ekman, Hudiksvall 1.10,5, 200 bröst Ljungberg 2.46,9, Pär Månsson, Sollefteå 2.47,7, Bucht 2.49,7, 400 medley Ljungberg 5.17,0, P. Eriksson 5.27,1, 4×100 fritt Timrå 3.55,3, Sundsvall 3.55,7, 4×100 medley Sundsvall 4.33,4, Timrå 4.37,9. Damer: 100 fritt Carina Eriksson, Gävle 1.04,3, Vera Kock, Timrå 1.04,3, Elisabeth Hjort, Gävle 1.06,4, 400 fritt Eriksson 5.04,4, Kock 5.05,1, Nina Simm, Malå 5.11,2. 100 bröst Kerstin Rainer, Gävle 1.27,3, Lena Egnell, Iggesund 1.27,4, Berit Björn-Larsen, Sollefteå 1.27,4, 400 medley Eriksson 5.56,6, 100 fjäril Hjort 1.11,5, Eriksson 1.14,8, 200 bröst Rainer 3.06,0, Egnell 3.08,4, 100 rygg Ann-Christin Ångström, Lycksele 1.16,4, Eriksson 1.17,8, 4×100 fritt Gävle 4.35,1, 4×100 medley Gävle 5.15,5.

GÖTEBORG

9—10—11—15/6 (50 m): Herrar 100 fritt Bernt Zarnowiecki, S 02 58,5, 200 fritt Bengt Gingsjö, S 02 2.06,4, 400 fritt Gingsjö 4.29,2, 1500 Gingsjö 17.45,2, Tommy Palstam, S 02 18.26,7, 100 bröst Göran Eriksson, GKK 1.14,1 (DR), Björn Wahlgren, S 02 1.15,7, 200 bröst G. Eriksson 2.43,5, 100 fjäril Palstam 1.03,6, 200 fjäril Gingsjö 2.21,9, Palstam 2.25,4, 100 rygg Gingsjö 1.07,1, Jan Gustavsson, S 02 1.07,5, 200 rygg Gustavsson 2.27,0, 200 medley Gingsjö 2.27,3, 400 medley Gingsjö 5.09,7, Palstam 5.12,4, G. Eriksson 5.20,2, 4×100 medley S 02 4.35,5, 4×200 S 02 9.05,0, 4×100 fritt S 02 4.03,0. Damer: 100 fritt Anita Zarnowiecki, S 02 1.05,7, Eva Andersson, Kungälv 1.06,5, 200 fritt Kerstin Moberg, Najaden 2.22,0, Zarnowiecki 2.22,2, 400 fritt Moberg 5.09,6, 800 fritt Moberg 10.42,8, 100 rygg Zarnowiecki 1.16,2, Moberg 1.18,5, 200 rygg Moberg 2.43,3, 100 fjäril Gunilla Magnusson, Najaden 1.15,4, Susanne Wesström, Najaden 1.16,8, E. Andersson 1.17,6, 200 fjäril Zarnowiecki 2.54,4, 100 bröst Wesström 1.26,5, 200 bröst Magnusson 3.04,9, 200 medley Zarnowiecki 2.44,7, Magnusson 2.47,9, 400 medley Zarnowiecki 5.55,4 4×100 medley Najaden 5.12,4, 4×100 fritt S 02 4.35,3.

UPPLAND

24/6 Örbyhus (50 m): Herrar 100 rygg Anders Bellbring, US 1.08,3, Leif Eriksson, US 1.08,9, 400 fritt Bellbring 4.36,9, 200 bröst Kent Eriksson, US 2.57,6, 4×100 fritt US 4.11,9. Damer: 100 bröst Kate Lundberg, Norrtälje 1.34,0, 100 rygg Susan Åkerberg, US 1.18,0, 400 fritt Elisabeth Mattsson, Norrtälje 5.35,7, 4×100 fritt US 5.02,3.

Uppsala 1—2/7 (50 m): Herrar 200 fritt John Christensen, US 2.13,0, 100 fjäril Rolf Pettersson, US 1.02,4, 200 rygg Leif Eriksson, US 2.26,8, 200 medley Pettersson 2.28,2, 100 bröst Kent Eriksson, US 1.18,1, 100 fritt Pettersson 59,1 (DR), 200 fjäril Pettersson 2.22,8, 400 medley Pettersson 5.20,5, 1500 fritt Christensen 18.31,9 (vid 800 9.43,2 DR). Damer 200 rygg Susan Åkerberg, US 2.44,3, 100 fjäril Åkerberg 1.19,8.

NÄRKE

12/6 (50 m): Herrar 1500 fritt Per Hagström, Örebro 17.52,5. Damer 800 fritt Gunilla Svensson, Hallsberg 11.27,2 (DR).

Örebro 24—26/7 (50 m): Herrar 200 fritt Per Hagström, ÖSS 2.10,7, 100 bröst Göran Rosmark, ÖSS 1.18,5 (DR), 400 medley Hagström 5.23,0 (DR), 400 fritt Hagström 4.31,2, 200 bröst Ulf Clavell, Karlslund 2.55,8, 200 medley Hagström 2.32,4, 100 fritt Hagström 58,5 (DR), 200 rygg Hagström 2.32,3, 100 fjäril Hagström 1.09,7, Hagström vann nio ind. + 2 lagtitlar. Damer 100 fritt Annika Eriksson, Karlslund 1.09,2, 200 bröst Eva Landqvist, ÖSS 3.08,4.

ÖSTERGÖTLAND

Mjölby 26—28 juni (50 m): Olle Ferm var med igen och som vanligt segerrik liksom Ing-Mari Nilsson, NKK och syskonen Heinefeldt, Finspång. Herrar 200 bröst Robert Jonsson, NKK 2.55,5, 100 fjäril Freddy Heinefeldt 1.08,9, 100 rygg Ferm 1.09,9, 100 fritt Heinefeldt 58,5. Damer 100 fritt Ing-Mari Nilsson 1.07,8, 200 rygg Nilsson 2.47,4, 400 fritt Nilsson 5.17,0, Annmari Andersson, LASS 5.17,9, 100 rygg Nilsson 1.17,3, 800 fritt Nilsson 11.02,5.

VÄRMLAND

Karlstad 24—28/6 (50 m): Svante Zetterlund stor dominant. Bland resultaten. Herrar 100 bröst Thomas Kensén, Karlskoga 1.14,8 (DR), 200 bröst Kensén 2.49,0, 400 fritt Zetterlund, K-ga 4.42,3 (DR), 200 fritt Zetterlund 2.11,4, 100 fritt Zetterlund 59,2, 200 rygg Zetterlund 2.21,8, 200 medley Kenneth Karlsson, Karlstad 2.28,2, 400 medley Karlsson 5.20,9, 100 fjäril Leif Swärd, Karlstad 1.03,2, 200 fjäril Swärd 2.24,7. Damer: 100 fritt Eva Liljeros, Karlskoga 1.07,3, 800 fritt Liljeros 11.06,5, 400 fritt Liljeros 5.22,0, 100 rygg Sonja Rudolfsson, K-ga 1.19,9, 200 bröst Annemo Nyberg, Kristinehamn 3.03,0, Agneta Nilsson, Kga 3.07,0, 100 bröst Nyberg 1.24,5 (DR), Lena Bäcklund, Filipstad 1.25,7, 100 fjäril Margareta Berggren, Kga 1.18,5.

SMÅLAND

Ljungby, 4—5 juli (50 m): Herrar 200 fritt Göran Gunnerling, Jönköping 2.11,0, 200 rygg Ingvar Nilsson, Nässjö 2.31,5, 400 fritt Gunnerling 4.40,8, Lennart Johansson, Nässjö 4.41,4, 100 bröst Tommy Arneving, O-hamn 1.18,6, Göran Johansson, Värnamo 1.19,0, 200 fjäril Peter Carlsson, J-kping 2.35,5, 100 rygg I. Nilsson 1.10,7, 100 fritt Bo Sjöholm, Jkping 1.00,2, 400 medley Bengt Ras, Markaryd 5.25,5, 1500 fritt Gunnerling 18.34,5, L. Johansson 18.50,7, 200 bröst G. Johansson 2.50,6, Arneving 2.52,0. Damer: 100 fritt Inger Andersson, J-kping 1.06,2, Ann-Christin Fransson, Markaryd 1.06,5, 200 fjäril Katarina Aronsson, Nässjö 2.44,8, 200 bröst Lena Gustafsson, Nässjö 3.03,1, Monica Ulvar, J-kping 3.04,3, 4×100 medley Nässjö 5.10,2, 400 fritt Anette Jonsson, J-kping 5.12,4, M. Ulvar 5.12,6, Liselott Hammargren, Nässjö 5.13,3, 100 rygg Fransson 1.15,2, Eva Andersson, Nässjö 1.16,5, Britt Svensson, Nässjö 1.16,5, 200 medley Ulvar 2.45,0, 200 rygg Andersson 2.45,5, Svensson 2.46,1, Fransson 2.47,2, 800 fritt Jonsson 10.43,1, Y. Jonsson, J-kping 10.55,6, Hammargren 10.57,1, 100 fjäril Aronsson 1.14,8, Ulvar 1.14,9, I. Andersson 1.15,0, 200 fritt Andersson 2.25,8, Ulvar 2.28,3, 100 bröst Gustafsson 1.23,8, 400 medley A. Jonsson 5.48,0, Ulvar 5.50,9.

VÄSTMANLAND

Västerås 27—29/7 (50 m): Herrar 100 fritt Rolf Alm, V-ås 58,8, Kent Hamberg, Köping 59,7, Mats Blom, V-ås 59,9, 200 medley Alm 2.33,5, 100 fjäril Alm 1.09,8, 400 fritt Lennart Wegemo, V-ås 4.38,8, 100 rygg Alm 1.10,7. Damer 200 bröst Carina Nilsson, Köping 3.04,6, 400 fritt Marianne Hätting, V-ås 5.11,6, Lena Nygren, Sala 5.12,6, 100 rygg Kerstin Pettersson, Sala 1.18,3, 4×100 fritt Sala 4.38,4, 100 fritt Nygren 1.08,2, 200 rygg Pettersson 2.48,5, 200 medley Pettersson 2.49,9, Nygren 2.49,9, 100 bröst Nilsson 1.25,9, 800 fritt Birgitta Appelfeldt, V-ås 10.55,9, Nygren 10.56,3, 4×100 medley Sala 5.17,9.

SKÅNE

Malmö 26—28/6: Herrar 200 fritt Thomas Göransson, HS 2.09,5, Anders Hultin, Kristianstad 2.10,5, 100 rygg Ronnie Palm, Limhamn 1.09,2, 100 bröst Gert Linderos, HS 1.18,5, 200 fjäril Linderos 2.24,8, Göransson 2.29,0, 200 bröst Georg Karlsson, HS 2.53,5, Linderos 2.54,3, 200 medley Linderos 2.32,1. 100 fjäril Linderos 1.05,8, S.-B. Matsson, Kristianstad 1.06,8. 400 fritt Göransson 4.38,4, Hultin 4.39,9, Inge Andersson, Kr-stad 4.45,7. Damer 100 rygg Eva Folkesson, Kr-stad 1.15,0, 200 fjäril Else Gunsten, Kr-stad 2.51,6, 4×100 fritt Kristianstad 4.35,6, 400 fritt Camilla Hoffer, Kristianstad 5.05,0, Gunsten 5.05,7, Barbro Olsson, HS 5.11,0, 100 bröst Carin Pettersson, Björnum 1.24,8, Clary Hallqvist, HS 1.25,8, 200 medley Hoffer 2.46,6, Hallqvist 2.48,7, 100 fjäril Pettersson 1.17,4, Åse Gustavsson, Kr-stad 1.17,6, A.-C. Andersson, Ran 1.17,8, Eva Folkesson 1.18,0, 200 fritt Hoffer 2.26,4, Olsson 2.26,4, 200 bröst Pettersson 3.03,0, 4×100 medley Kristianstad 5.13,0.

Råå, 29/6 (50 m): Herrar 1500 fritt Göransson 18.26,3, Andersson (56) 18.49,0, Linderos 18.55,0, C. Carlsson (56) Ystad 19.01,9. Damer 800 fritt Else Gunsten 10.25,6, Hoffer 10.39,5, Kennie Olsson, Kr-stad 10.44,1, Åse Gustavsson, Kr-stad 10.44,7.

Staffanstorp, 28/6. Herrar 100 fritt Hultin 58,9, Jörgen Hallberg, HS 59,5, Lars Malmgren, Ystad 59,6, 200 rygg R. Palm 2.28,7, I. Andersson 2.30,5, 400 medley Linderos 5.26,4. Damer 100 fritt K. Olsson 1.07,2, Hoffer 1.07,6, 200 rygg E. Folkesson 2.43,1, 400 medley Hoffer 5.54,6.

BOHUSLÄN-DAL

Uddevalla 17—20/7 (50 m): Herrar 400 fritt Lennart Gullstrand, Uddevalla 4.50,5 (DR), 100 bröst Leif Carlsson, Skäret 1.20,2 (DR), 200 medley Gullstrand 2.36,9 (DR), 200 fritt Gullstrand 2.16,5 (DR), 400 medley Gullstrand 5.37,1 (DR), 200 rygg Gullstrand 2.29,6 (DR), 200 bröst Carlsson 2.54,6 (DR). Damer 100 rygg Monica Pagander, Skäret 1.19,2 (1.18,8 i lagkapp, DR), 100 bröst Britt-Marie Johansson, Skäret 1.27,6, 100 fritt Janike Cardesjö, Skäret 1.08,7 (DR), 4×100 medley Skäret 5.20,8.

DALARNA

Orsa 31 juli — 2 augusti (50 m): Herrar 200 bröst Per Ekehov, Borlänge 2.52,7, 1500 fritt Ulf Jonsson, Borlänge 19.30,3 (DR). 100 bröst Ekehov 1.19,4, 100 fjäril J. P. Sjögren, Avesta 1.09,9. Damer: 200 rygg Marie-Louise Wösu, Borlänge 2.50,4, 400 medley Wösu 6.09,3 (DR), Ulla-Karin Solum, Borlänge 6.09,5.

INT. TÄVLINGAR

ORSA

19/6 (50 m): Herrar 100 fritt Göran Jansson, Sverige 56,1, Lutz Unger, DDR 57,1, Ingvar Eriksson, S 57,9, Olaf von Schilling, V-tyskland 58,3, Gerhard Wieland, Örike 58,4, 400 fritt Sven von Holst, S 4.24,2, Sverre Kile, Norge 4.25,2, Anders Bellbring, S 4.25,5, Peter Rosenkranz, V-tyskland 4.26,0, Per Hagström, S 4.28,4, 100 fjäril Hans Lampe, V-tyskland 1.00,9, Walter Mack, V-tyskland 1.02,6, Peter Feil, S 1.03,2, Pär Eriksson, S 1.03,8, Roland Freygang, DDR 1.03,9, 200 rygg Norbert Verwegen, V-tyskland 2.22,1, Svante Zetterlund, S 2.24,6, Rudolf Frings, V-tyskland 2.27,0, 100 bröst Michael Günther, V-tyskland 1.11,1, Steffen Kriechbaum, Örike 1.12,4, Thomas Johnsson, S 1.12,5, Thomas Aretz, V-tyskland 1.12,9, Enst May, Örike 1.14,4, 4×100 medley Västtyskland 4.15,9, Svensk kombination 4.19,3, V-tyskland II 4.23,1. Damer: 200 fritt Yvonne Nieber, DDR 2.18,7, Gunilla Wikman, S 2.19,5, Evelyn Stolze, DDR 2.19,7, Vera Kock, S 2.23,8, Linda Hill, Storbritannien 2.24,9, 200 bröst Yvonne Brage, S 2.48,8, Monica Bergqvist, S 2.49,6, Zuzana Markova, Tjeckoslovakien 3.01,3, 100 fjäril Diane Lansley, Storbritannien 1.09,6, Eva Wikner, S 1.10,4, Edeltraud Koch, V-tyskland 1.12,0, Elisabeth Hjort, S 1.12,9, 200 medley Stolze 2.35,9, Nieber 2.38,4, Margaretha Berglund, S 2.41,6, Sharon Anslow, Storbritannien 2.42,0, 100 rygg Christine Hilger, DDR 1.12,0, Berit Hafstad, Norge 1.13,1, Ann Kristin Ångström, Lycksele 1.16,7, Wikman 1.17,0, Carina Eriksson, S 1.17,4, 4×100 fritt Norrlandskomb. 4.24,8 (Carina Eriksson 1.03,8 på sista sträckan), landslagskombinationen 4.25,1.

RÄTTVIK

20/6 (25 m) Herrar: 200 fritt Unger, DDR 2.01,7, von Holst 2.01,7, von Schilling, V-tyskland 2.03,0, Hagström 2.05,3, Kile 2.05,4, 200 bröst Kriechbaum, Ö-rike 2.31,8, Johnsson 2.32,2, Günter, V-tyskland 2.39,1, 200 fjäril Mack, V-tyskland 2.14,8, Feil 2.15,1, Bellbring 2.16,7, Freygang, DDR 2.17,9, 200 medley Ljungberg 2.15,6, Aretz, V-tyskland 2.18,8, von Holst 2.20,5, Unger 2.23,4, 100 rygg Frings, V-tyskland 1.04,0, Zetterlund 1.04,2, Verweyen, V-tyskland 1.04,5, 4×100 fritt Sverige 3.48,1 (Ingvar Eriksson 55,9 på sista), Västtyskland 3.49,6. Damer: 100 fritt Yvonne Nieber, DDR 1.04,2, Margaretha Berglund 1.05,0, Inger Dovenstam 1.05,3, Linda Hill, Storbritannien 1.05,4, Jutta Weber, V-tyskland 1.05,8, 400 fritt Stolze, DDR 4.49,6, Nieber 4.52,2, Vera Kock 4.53,1, Gunilla Wikman 4.54,5, Carina Eriksson 4.57,1, 100 fjäril Eva Wikner 1.10,0, Diane Lansley, Storbritannien 1.10,3, Stolze 1.10,4, Edeltarud Koch, V-tyskland 1.11,8, Elisabeth Hjort 1.12,6, 100 rygg Christine Hilger, DDR 1.12,2, Berit Hafstad, Norge 1.12,6, Ann-Christin Ångström 1.15,5, Eva Berglund, SKK 1.17,9, 100 bröst Yvonne Brage 1.17,5 (LR), Monica Bergqvist 1.20,5, Markova, Tjeckoslovakien 1.20,5, 4×100 medley Sverige 4.51,0, Internationell komb. 4.57,2.

KLIPPAN

10/6 (50 m): Herrar: 100 fritt Wojtakajtis, Polen 58,8, 100 bröst Georg Karlsson, Hälsingborg 1.17,7, 400 medley Gert Linderos, Hälsingborg 5.20,7, 100 fjäril Wojtakajtis 1.04,5, Linderos 1.06,4. Damer: 100 fritt Eva Folkesson, Kristianstad 1.07,5, Åse Gustavsson, Kristianstad 1.08,5, Barbro Olsson, H-borg 1.08,7, Inger Bengtsson, Björnum 1.09,5, 400 fritt Barbro Olsson 5.09,2, Else Gunsten, K-stad 5.10,3, Kennie Olsson, K-stad 5.11,4, Liselott Hammargren, Nässjö 5.15,2, 100 bröst Carin Pettersson, Björnum 1.23,9, 200 medley C. Pettersson 2.49,2.

BORÅS

8/6 (50 m): Herrar: 200 rygg Jan Gustavsson, S 02 2.28,3, Bengt Gingsjö, S 02 2.31,0, 100 bröst Thomas Johnsson, Skövde 1.12,5, Göran Eriksson, GKK 1.15,8, Björn Wahlgren, S 02 1.17,0, 400 fritt Ginasjö 4.29,3, Wojtakajtis, Polen 4.29,3, Damer: 200 fjäril Ulla Johansson, Skövde 2.52,6, 200 bröst Yvonne Brage, Skövde 2.53,8, Marina Eklöf, Mariestad 3.04,1, 200 medley Anita Zarnowiecki, S 02 2.43,6, Kerstin Moberg, Najaden 2.48,0.

LUND

8/6 (50 m): 100 fritt Wojtakajtis, Polen 1.00.0. Jöraen Hallberg, Hälsinaborg 1.00.2, 200 medley Woitakajtis 2.33,2. Damer: 100 fritt Barbro Olsson. H-borg 1.08,5, Inger Benqtsson. Björnum 1.09,1, 100 bröst Carin Pettersson, Björnum 1.24,2, 200 medley C. Pettersson 2.50,9.

VÄSTBERLIN

25—26 juni (50 m): Herrar 100 fritt Kremer, V-ty 56,4, 200 ryaa Butterbrodt, V-ty 2.18,8, 200 bröst Kusch, V-ty 2.30,7, Kleis, V-ty 2.34,7. Kurbanovic, Jugoslavien 2.34,9, 100 fjäril Francke, V-ty 59,7, Ulf Gustavsen, Norge 59,8 (LR). Damer 100 fritt Reineck, V-ty 1.03,4, 100 fjäril Searl, Jugoslavien 1.07,6, Koch, V-ty 1.08,7.

SYDNEY

Juni (50 m): Herrar 100 fritt Wenden 53,8, 400 fritt White 4.13,8, 800 fritt Windeatt 8.40,7. Damer: 1500 fritt Moras 18.15,9, 200 ryqg Watson 2.27,8, 400 medley Langford 5.16,0 (LR). 200 fjäril Comerford 2.28,7, 200 bröst Whitfield 2.45,6.

MOSKVA

Juli (50 m): Herrar 100 fritt Bure 54,9, Mazanov 55,8, Ilitjev 56,1 (efter sjukdom), 200 bröst Kravtjenko 2.33,8, Pankin 2.37,2. Damer 200 bröst Galina Stefanova (f.d. Prosumensjikova) 2.46,0. 200 rygg Tina Lekveitjili 2.29,6 (LR).

MARSEILLE

Juli (50 m): CN Marseille 3.43,4 4×100 fritt (LR). 9.23,5 (snitt 56,3) 10×100 (rek.).

ROM

18—19 juli (50 m): Sju kullars: Herrar 100 fritt Pangaro, Italien 55,3, Chicoy, Spanien, Poser, DDR 55,6, Comas, Spanien 55,8, Slavic, Rumänien 55,9, 200 bröst Katzur, DDR 2.28,6, Kusch, V-ty 2.31,6, Henninger, DDR 2.32,4, Barcells, Spanien 2.34,7 (LR), 100 rygg Werner, DDR 1.02,5, Czeh, Ungern, B. Milos, Jugoslavien 1.02,6, N. Milos, Jugoslavien 1.02,7, 100 fjäril Poser 1.00,3, Franke, V-ty 1.01,1, 400 medley Pechmann, DDR 4.49,4, Borloi, Ungern 4.57,4, Katzur 4.58,9, 400 fritt Sperling, DDR 4.20,6, Herbst, DDR 4.22,4, Slavic 4.23,0, 200 fjäril Poser 2.11,0, Tozzi, Italien 2.14,7, Kuarczyk, Polen 2.15,9, 200 rygg Borloi 2.14,8, Pechmann 2.16,1, Werner 2.16,6, 1500 fritt Sperlina 17.08,9, Alibrtini, Italien 17.39,0, 200 fritt Poser 2.01,1, Slavic 2.02,4, Pangaro 2.02,6, 200 medley Pechmann 2.15,2, D'Oppido, Italien 2.17,2 (LR), Katzur 2.17,6, 100 bröst Henninger 1.09,9, Klukowski, Polen 1.10,6, Kusch 1.11,0. Trofen till Wissenschaft, Leipzig, före ASK Rostock.

BUDAPEST

Juli (50 m): Andrea Gyarmati tangerade europarekordet 1.07,9 på 100 ryqg och rekordsam 200 fjäril på 2.30,7, 200 fritt Czarzari 2.02,4 (LR). 200 medley Hargitay 2.18,0.

MORZINE, Frankrike

Juli (50 m, 1.000 m över havet): Herrar 200 fritt Vigne 2.03,6, Roausseau 2.04,3, 100 bröst Menu 1.11. Damer 200 fritt ELISABETH BERGLUND 2.17,6, Claude Mandonnaud 2.17,6, 100 rygg Beraud 1.12,5, 100 fjäril Salembier 1.11,5.

TAUKIRCHEN, Västtyskland

Juli (50 m): 1500 fritt damer Ursula Römer 18.53,7 (LR).

WURSELEN, Västtyskland

Juli (50 m): Herrar 400 och 1500 fritt Holthaus 4.32,6, 18.17,4, 100 bröst Aretz 1.10,9, 200 fjäril Meeuw 2.19,6. Damer 100 fritt Dollbaum 1.03,6, 400 och 800 fritt Stelter 4.59,1, 10.16,4, 200 ryga Bormann 2.32,0, 200 bröst Sobek 2.54,4.

HANAU, Västtyskland

Juli (50 m): Herrar 200 bröst Klees 2.33,0, 100 fjäril Büttner 1.00,7.

SANTA CLARA

11—12 juli (50 m): Herrar 100 fritt Edgar 53,6, Spitz 54,0, Heckl 54.2, Hickcox 54,6, O'Malley 54,8, Conelly 54,8, 200 fritt McBreen 1.57.0, GUNNAR LARSSON 1.57,6 (LR), Heckl 1.57,6, Lambert 1.58.3, Kinsella 1.58,9, McConica 2.00,6. 8. Hans Fassnacht 2.01,8, i försöken Esteva, Spanien 2.00.5, 400 fritt Kinsella 4.08,1, LARSSON 4.08,5 (LR), McBreen 4.10.0, Fassnacht 4.11.1, Lambert 4.13,4. Esteva 4.14,1, 1500 fritt Kinsella 16.27,2, Esteva 16.42.2 (LR), Hall 16.42.2, McBreen 16.48.6. Power 16.48.8, Schuff-reider 16.53,3. Fassnacht 16.53,8, 100 bröst Job 1.07,2, Dahlberg 1.08,5, Munoz. Mexiko 1.09,5, Salcedo, Mexiko 1.09.6. Hencken 1.09,9, Lanin 1.10.0. 200 bröst Job 2.26,5, Munoz 2.26,7, Colella 2.28.3. Bruce 2.31.3, Hencken 2.31,3, Dahlberg 2.31,6. 100 fjäril Spitz 56,5, Heckl 59,1, Lehner 1.00.0, Tut 1.00.0, Bello, Peru 1.00,3. Barbiere 1.00.4, 200 fjäril Spitz 2.07 8. Ferris 2.10.3. Atkinson 2.10,4, Orr 2.12,8, Scott 2.13,5. Wild 2.13,6, 100 rygg Stamm 1.00.9. Esteva 1.01.1. Priqa 1.01,7. McKee 1.01.8, Ivev 1.02,0, Barbiere 1.02,9. 200 rvaa Stamm 2.11,7, Hall 2.12,0, Horsley 2.12,6, Gallacher 2.13,1, Mac Kay 2.13,5. Denne 2.14,6, 200 medley Chatfield 2.14,7. LARSSON 2.14,9 (LR), McKee 2.15,4, Colella 2.16,1, Thomas 2.17,1, De Roest 2.17,8, 400 medley Power 4.45,5, Hall 4.45,6, Colella 4.45,8, De Roest 4.46,2, Fassnacht 4.46,7, McKee 4.46,9, 4×100 medley Bloomington 4.02,8, Santa Clara A 4.03,0, Santa Clara B 4.08,2, Phillips 66 A 4.09,1, Tacoma 4.10,6, Phillips 66 B 4.10,8, 4×100 fritt Los Angeles AC 3.36,5, Bloomington 3.39,5, Santa Clara

Ungern 1.08,2, 200 fjäril Colella 2.22,5, Vera Faitlova, Tjeckoslovakien 2.35,8, Zita Vyjidakova, Tjeckoslovakien 2.38,3, Toth 2.38,9, Eva Sigg, Finland 2.39,2, 100 rygg Atwood 1.08,1, Viera Kubkova, Tjeckoslovakien 1.11,8, 200 rygg Atwood 2.29,0, Kubkova 2.38,0, 200 medley Judit Turoczy 2.30,8, Atwood 2.31,0, Jarka Slavickova, Tjeckoslovakien 2.32,9, Höhne 2.33,1, Sigg 2.37,6, Heli Matzdorf, DDR 2.37,9, Berglund 2.40,2, 400 medley Colella 5.22,5, Höhne 5.27,1, Atwood 5.29,4, Sigg 5.29,4, 7. Berglund 5.47,0. Nationstävlingen om Grand Prix: USA (Job, Hall, Brecht 4.973 poäng, USA 1 (Atwood, Kinsella, Colella) 4.906, Ungern 4.560, 10. Sverige 4.153. Lagtävlingen: BVSC, Budapest 4.563, TSC, Berlin 4.394, Blau-Weiss Bochum 4.194.

WIEN

25—26/7 (50 m): Herrar första dagen 200 medley Roland Matthes, DDR 2.16,3, Gary Hall, USA 2.17,1, Pacelt, Polen 2.18,6, Türpe, DDR 2.19,3, 100 fjäril Hans Lampe, Västtyskland 58,6, Istvan Szentirmay, Ungern 59,4, Hall 59,7, Stamm 1.00,6, 10. INGVAR ERIKSSON 1.02,9, 11. Honkonen, Finland 1.03,3, 13. PETER FEIL 1.03,8, 400 fritt John Kinsella, USA 4.12,1, Wojakjtis, Polen 4.21,8, ANDERS BELLBRING 4.22,2, 6. Juhani Terävsuori, Finland 4.37,2, 200 rygg Matthes 2.09,3, Hall 2.10,2, Stamm 2.11,1, Verweyen, Västtyskland 2.17,4, P. Milos, Jugoslavien 2.18,7, N. Milos, Jugoslavien 2.19,4, 100 bröst Brian Job, USA 1.08,3, Steffen Kriechbaum, Österrike 1.10,1 (LR), Walter Kusch, Västtyskland 1.11,4, Ernst May, Österrike 1.11,7, Franz Graf, Österrike 1.12,1. Damer: 100 fritt Gabriele Wetzko, DDR 1.01,2, Wendy Fordyce, USA 1.02,0, Judit Turoczy, Ungern 1.02,0, Maryina Grunerf, DDR 1.02,2, Magda Patoh, Ungern 1.02,6, 8. INGER DOVENSTAM 1.05,2, 13. MARGARETHA BERGLUND 1.07,6, 200 fjäril Helga Lindner, DDR 2.22,9, Lynn Colella, USA 2.26,7, Toth, Ungern 2.41,4, 200 rygg Barbara Hofmeister, DDR 2.27,8 (LR), Sue Atwood, USA 2.30,9, Yvette Hafner, V-ty 2.42,2, 100 bröst Kim Brecht, USA 1.19,0, Hannelore Putz, DDR 1.19,3, Brigitte Schuchardt, DDR 1.19,4, Edith Kovacs, Ungern 1.20,4, 400 fritt Wetzko 4.43,6, Karin Neugebauer, DDR 4.48,2, Maria Törzs, Ungern 4.58,1, Eva Sigg, Finland 5.01,3, 6. Berglund 5.10,2, 9. Dovenstam 5.14,4, 4×100 medley DDR 4.37,1, USA 4.40,1, Österrike 5.07,2. Andra dagen: Herrar 100 fritt Szentirmay 55,3, Kinsella 55,5, Matthes 55,7, Gerhard Schiller, V-ty 56,1, 11. Ingvar Eriksson 57,9,. 200 bröst Job 2.25,7, Kriechbaum 2.31,2 (LR), Kusch 2.35,5, Türpe 2.36,1, 100 rygg Matthes 59,2, Stamm 1.01,3, Verweyen 1.02,8, 200 fjäril Hall 2.11,5, Walter Mack, V-ty 2.12,6, Feil 2.12,7, Bellbring 2.18,8, 200 fritt Kinsella 1.59,7, Pacelt, Polen 2.00,5 (LR), Wojtakajtis, Polen 2.03,8. Damer: 100 fjäril Lindner 1.06,9, Colella 1.08,4, Kovacs och Toth, Ungern 1.08,9, 6. Sigg 1.14,0, 7. Berglund 1.14,7, 200 fritt Wetzko 2.13,4, Neugebauer 2.16,6, Fordyce 2.19,6, Dovenstam hade 2.27,1, 200 bröst Schuchardt 2.50,8, Brecht 2.50,9, Putz 2.51,6, Colella 2.52,8, 200 medley Martina Grunert 2.30,4, Turoczy 2.34,9, Colella 2.36,7, Atwood 2.37,2, Sigg 2.41,4, Fordyce 2.41,5, Berglund 2.41,7.

PARIS

11—12 juli (50 m): Paris Grand Prix. Herrar 100 fritt Chicoy, Spanien 54,7, Rousseau, Frankrike 54,8, Vigne, Frankrike 54,8, Kasting, Kanada 55,8, 200 fritt Rousseau 2.02,0, Kasting 2.03,2, Vigorito, Frankrike 2.03,5, Terrasac, Fr 2.03,7, Pujol, Sp 2.03,7, Bas, Sp, Vigne, Fr 2.03,8, 400 fritt Bas 4.20,2, Vigorito 4.22,4, 100 fjäril Jacks, Kanada 59,8, Arusoo, Kan 1.00,4, Mosconi, Fr 1.00,6, 200 fjäril Arusso 2.15,4, Jacks 2.16,4, Ravelinghien, Fr 2.16,6, 100 bröst Menu, Fr 1.08,9, Kusch, V-ty 1.10,2, Günther, V-ty 1.10,4, Mahoney, Kan 1.11,3, Aretz, V-ty 1.11,7, 200 bröst Kusch 2.31,7, Menu 2.32,3, De Herdt, Fr 2.33,7, Mahoney 2.35,5, Günther 2.35,7, Aretz 2.35,8, 100 rygg Berjeau, Fr 1.02,8, Hawes, Kan 1.03,4, 200 rygg Calligaris, Italien 2.14,9, Berjeau 2.15,0, Hawes 2.18,3, 200 medley Kirschke, V-ty 2.21,8. Damer: 100 fritt Mandonnaud, Fr 1.02,0, ELISABETH BERGLUND 1.02,4, Dollbaum, V-ty 1.02,6, Canet, Fr 1.03,8, 200 fritt Calligaris, Italien 2.13,0 (LR), Mandonnaud 2.13,9 (LR), BERGLUND 2.14,5 (LR), Dollbaum 2.17,4 (LR), 400 fritt Calligaris 4.41,9, BERGLUND 4.49,9, Cliff, Kan 4.50,2, Ghys, Fr 4.51,1, 100 bröst Dockerill, Kan 1.20,3, Soubek, V-ty 1.20,6, Robson, Kan 1.21,2, Arene, Fr 1.21,8, 200 bröst Wright, Kan 2.52,1, Soubek 2.52,3, 100 fjäril Koch, V-ty 1.09,0, James, Kan 1.10,9, Cliff, Kan 1.11,0, 100 rygg Gurr, Kan 1.09,5, Kraus, V-ty 1.09,7, Niessner, Schweiz 1.11,5, 200 rygg Kraus 2.29,7 (LR), Niessner 2.36,3, 200 medley Calligaris 2.34,3, James, Kan 2.34,5, Wright, Kan 2.35,3.

ÖSTBERLIN

27—28 juni (50 m): Herrar 200 rygg Matthes 2.08,6, Werner 2.17,1, 100 fjäril Widdowson, Storbr 1.00,2, Poser, DDR 1.00,3, Seidler, Österrike 1.00,6, 6. Ingvar Eriksson 1.02,0, 10. Anders Bellbring 1.03,4, 100 bröst Henninger, DDR 1.09,5, Katzur, DDR 1.09,6, 200 fritt Schmück, DDR 2.00,6, Slavic, Rumänien 2.02,5 (LR), 400 medley Sperling, DDR 4.55,8, 18. Pär Eriksson 5.22,7, 100 fritt Matthes 54,6, Rund, DDR 55,7, 16. Ingvar Eriksson 57,7, 200 bröst Katzur 2.31,7, Kriechbaum, Österrike 2.32,1, Henninger 2.32,2, Appelt, DDR 2.34,4, 100 rvqq Matthes 1.00,0, 200 fjäril Poser 2.10,3, Widdowson 2.14,4, Flöckner, DDR 2.14,4, Bellbring 2.16,2, 15. Pär Eriksson 2.23,5. Damer 100 fritt Martina Grunerl, DDR 1.02,1, Sehmisch, DDR 1.02,5, 200 bröst Schuchardt, DDR 2.47,5 (LR), Vogel 2.48,4. Putz 2.48,5. 100 rvqq Hofmeister, DDR 1.10.2, Hilaer, DDR 1.11,4, 200 fjäril Lindner, DDR 2.24,3, Feyerabendt 2.32,6, 800 fritt Eife 9.43.2. Sehmisch 9.44,0, 6. Vera Kock 10.38,0, 200 ryaa Hofmeister 2.30,1, Martin 2.31,6, 100 fjäril Lindner 1.07.4, Feyerabendt 1.09,6, 100 bröst Schuchardt 1.18,7, Putz 1.18.9, 200 fritt Sehmisch 2.14.7, Tülling 2.16,2. 20. Kock 2.27,2. 400 medley Schuchardt 5.23,3, Dzialas 5.27,8.

LEIPZIG

29 iuni (50 m): Herrar 100 fritt Gericke, DDR 55,7, 100 ryaa Matthes 59,2, Werner 1.02,0, 100 fjäril Matthes 58,7, Widdowson 1.00,8, 6. I. Eriksson 1.02,8. 9. Bellbring 1.03.6, 100 bröst Hradetzkv 1.09.8, Karbanovic, Jugoslavien 1.09,9 (LR), 400 fritt Spærling 4.21,4. 4. Bellbring 4.26.6. 200 medley Pechmann 2.15.2. 7. Pär Eriksson 2.27.9. Damer 100 fiäril Lindner 1.07.0, 100 bröst Schuchardt 1.18.6, 100 fritt Wetzko 1.00,5. 16. Kock 1.07,1, 100 ryaa Hofmeister 1.10.1. 200 medley Grunert 2.32,9, 400 fritt Neugebauer 4.44,8.

DARMSTADT

11—12 juli (50 m): Ungdomstävlingar. 11 nationer.. 87 klubbar. Bästa klubb DSV-simskolan Max Ritter Saarbrücken 322 poäng. 5. Neptun 130. Flickor f. 45: 100 fritt 4. Kerstin Westin 1.08,9. 5. Kerstin Pettersson, Sala 1.09,0, 200 rygg K. Pettersson 2.50,3, 4×100 fritt 4. Sala 4.41,4, 8. Neptun 4.47.4. 200 medley 4. Pettersson 2.50,4. Flickor f. —55: 100 fritt 5. Gunilla Andersson, Neptun 1.08,1, 8. Ann Sundqvist, Sala 1.08,8, 10. Lena Nygren, Sala 1.08.9. 100 fjäril 2. Andersson 1.31.1, 400 medlev 2. Andersson 6.01.1, 200 medley 2. Nyaren 2.49,9, 200 fjäril Andersson 2.44,7. Flickor f. —57: 100 bröst 5. Aaneta Fuchs, Neptun 1.28.4, 200 bröst 4. Fuchs 3.06.4. Flickor f. —58: 100 fritt 2. Ulrika Ottosson, Neptun 1.08,5, 100 fiäril 1. Ottosson 1.19,2, 3. Eva Lindahl, Neptun 1.22,7. 200 medley 2. Ottosson 2.54,3. Flickor f. —59: 9. Marianne Tour, Neptun 1.18,9. 100 bröst 3. Ylva Ottosson. Neptun 1.37,1, 100 rygg 3. Tour 1.24,8, 200 bröst 2. Ottosson 3.22,7. Pojkar f. —54: 200 bröst 4. René Tour, Neptun 2.51,5, 100 bröst Tour 1.18,2. Pojkar f. 55: 100 fritt 8. Dan Bäverstam, Neptun 1.02,6. Pojkar f. —57: 200 medley 3. Anders Larsson, Neptun 2.44,5, 400 fritt 3. Larsson 5.01,1. Pojkar f. —58: 200 medley 4. Pekka Seitola, Neptun 2.54,0, 100 rygg 2. Mats Modig, Neptun 1.19,8, 2. Mikael Nyström, Neptun 1.09,7, 200 rygg 2. Modig 2.46,8.

LOS ANGELES

Juni (50 m): Herrar 100 fritt Heckls 54,5, 200 fritt Heckl 2.00,6, GUNNAR LARSSON 2.01,7, Hans Fassnacht 2.02,2, 1500 fritt Fassnacht 16.57,0, Hallaway 17.09,3, 100 bröst Gregor Betz, Västtyskland 1.11,0, Chaffield 1.11,4, 200 bröst Betz 2.35,6, Fiolo, Brasilien 2.36,1, 100 rygg Stamm 1.00,6, 200 rygg Campbell 2.13,5, 200 fjäril Orr 2.13,5, 200 medley Fassnacht 2.10,9 (ER), Stamm 2.19,0, 400 medley Fassnacht 4.50,5, Gary Hall 4.51,1. Damer: 100 fritt Sally Tuttle 1.02,2, 200 fritt Ann Simmons 2.14,8, 800 fritt Cindy Plaisted 9.38,4, 1500 fritt Simmons 18.14,5, Shirley Babashoff 18.47,4, 100 bröst Kim Brecht 2.50,1, Linda Kurtz 2.51,4, 100 rygg Sue Atwood 1.09,7, 200 rygg Atwood 2.27,9, Barbara Darby 2.29,0, 100 fjäril Debise Pearson 1.09,2, Susie de Sayl 1.09,6, 200 fjäril de Say 2.31,5, Pearson 2.31,7, 400 medley Plaisted 5.20,7, Atwood 5.22,2.

1—2 aug.: Herrar 200 fritt McBreen 1.58.1, Hutton, Kanada 1.59.2. Strenk 1.59,8. Gilman 1.59.8, 400 fritt McBreen 4.09,8, Fassnacht 4.12,5, 100 bröst Bruce 1.08,6, Betz. Västtyskland 1.08,8, Hencken 1.09,1, 200 fjäril Fassnacht 2.08,9, Scott 2.12.1. 200 medley GUNNAR LARSSON 2.13,6 (SR), 4. Fassnacht 2.18,3, 400 medley LARSSON 4.42,9 (SR). Fassnacht 4.52,2, 4×200 fritt Phillips 66 8.06,1, Los Angeles AC 8.06.8. Santa Clara 8.13,6. Damer 200 fritt Simmons 2.11,6. Wijk 2.12,1, Schilling 2.12.2, 100 bröst Clevenaer 1.16,4, Hutton 1.17,6, Bryans 1.18,1. Kurtz 1.18.2. 200 fiäril Wylie 2.28.3. Hanssen 2.29,1, 400 medlev Wylie 5.20,3. Bartz 5.20.7, 4×200 Lakewood 9.04,8, Santa Clara 9.06,6.

PARIS

Juni (50 m): Herrar: 200 fritt Hermitte 2.05,1. 100 ryag Berieau 1.03.1, 100 bröst de Herdt 1.13.5, 100 fiäril Hermitte, Mounier 1.02.7. Damer: 200 fritt Mandonnaud 2.18,8, ELISABETH BERGLUND 2.19,7, 100 rvaq Canet 1.09,6, 100 bröst Arène 1.21,8.

LONDON

Juni (55 yards): Uttaaninaar för Imperiespelen. Herrar: 110 fritt Jarvis 56.2, 220 fritt Mills 2.04,5, 440 fritt Myall 4.28,5, 1650 fritt Williams 18.13,9. 110 ryaq Rogers 1.03.9, 220 ryaq Terrell 2.17,8, 110 bröst O'Connell 1.13,0, 220 bröst Price 2.40,4. 110 fjäril Widdowson 1.00,8, 220 fjäril Widdowson 2.16,4. 220 och 440 medlev Terrell 2.22.3, 4.59,9. Damer: 110 fritt S. Pickering 1.03.9. 220 fritt Lesley Allardice (12 år, 150 låna, 38 ka 2.20.5, 440 fritt S. Williams 4.54,7, 880 fritt Williams 10.06.6, 110 och 220 ryaq S. Platt 1.10,7, 2.30,9. 110 och 220 bröst D. Harrison 1.20,1, 2.51.5, 110 och 220 fjäril D. Lansley 1.08,9, 2.31,6, 220 och 440 medley S. Ratcliffe 2.32,0, 5.25,7.

BURGDORF, Schweiz

Juni (50 m): Damer: 100 bröst Erika Rüegg 1.20,8, Margit Thomet, 100 fjäril 1.12,9.

FLAWIL, Schweiz

Juni (50 m): 870 deltagare. Herrar: 100 fritt Würmli 57,7. Damer: 100 bröst Erika Rüegg 1.20,6 (LR), 100 rygg Niesner 1.15,6.

GENÈVE

Juni (50 m): Damer: 400 fritt Christine Flamand 5.01,0 (LR).

MULHOUSE

Juni (25 m): Herrar: 400 fritt Rousseau 4.26,0, Vignes 4.26,4, 100 bröst Menu 1.08,8, Kiehl 1.10,4. Damer: 400 fritt Claude Mandonnaud och ELISABETH BERGLUND 4.47,5.

LENS, Frankrike

Juni (50 m): Marie-Christine Ghys 20.03,3 på 1500 fritt.

BORDEAUX

Juni (50 m): Jacqueline Pelè 100 fritt 1.04,6, 400 medley 5.40,7.

MARSEILLE

Juni (25 m): Francois Vigorito 17.26,8 1500 fritt, 400 medley Vigorito 5.09,5, 4×200 Marseille 8.19,8.

NAT. TÄVLINGAR

TIMRÅ

2/6 (25 m): Herrar: 100 fritt Ulf Grödell, Timrå 56,7, Hans Ljungberg, Timrå 58,2, 200 medley Ljungberg 2.16,0, Pär Eriksson, Timrå 2.23,8, 100 rygg Hans Tegeback, Sundsvall 1.03,8, 100 fjäril Ingvar Eriksson, S-vall 1.00,6, P. Eriksson 1.03,8.

VISBY

(25 m): Herrar: 100 bröst Tommy Arneving, Oskarshamn 1.16,5. Damer: 100 fritt Anette Fohlström, Wisby 1.08,5 (DR), 100 fjäril Fohlström 1.19,6 (DR), 100 bröst Fohlström 1.25,1 (DR).

(25 m): Gotland—Blekinge 119—85. Herrar: 100 fritt Lars Andersson, G 57,5, 100 fjäril Tord Larsson, G 1.04,0, 100 rygg Andersson 1.06,9.

SKÄRBLACKA

(25 m): Herrar 100 fritt Olle Ferm, Norrköping 56,2, Freddy Heinefelt, Finspång 56,8. Damer: 100 fritt Annmari Andersson, Linköping 1.06,9, Ing-Mari Nilsson, Norrköping 1.07,5.

GÄVLE

(25 m): Skolmästerskap. Pojkar A: 100 fritt Ola Håkansson 58,3, Bengt Julander 58,5, 100 rygg Håkansson 1.09,8, 100 fjäril Håkansson 1.07,5, 200 bröst Tommy Bucht 2.45,8. Flickor A: 100 fritt Carina Eriksson 1.04,5, 100 rygg Eriksson 1.17,5, 100 fjäril Eriksson 1.14,1, Elisabeth Hjort 1.16,2, 200 bröst Eriksson 3.09,3, Hjort 3.09,4. Flickor B: 100 fritt Ulla Eriksson 1.08,2, 100 bröst Kerstin Rainer 1.25,7.

KARLSTAD

18/6 (50 m): Herrar 200 fjäril Leif Svärd, Karlstad 2.25,1. Damer: 400 bröst Annemoo Nyberg, Kristinehamn 6.16,9 (DR).

ARBOGA

12/6 (50 m): Herrar 100 fritt Göran Jansson, Polisen 57,1, P.-A. Blomqvist, Polisen 58,1, Anders Bellbring, Uppsala 58,9, 100 rygg Svante Zetterlund, Karlskoga 1.05,4, Anders Sandberg, Eskilstuna 1.07,5, Leif Eriksson, Uppsala 1.09,9, 100 fjäril Peter Feil, Eskilstuna 1.03,8, Rolf Pettersson, Uppsalo 1.05,0, Bellbring 1.05,0. Damer: 4×100 medley Polisen 4.57,2, SKK 5.14,9, Polisen II 5.15,1. 100 fjäril Eva Wikner, Polisen 1.12,8, Gunilla Andersson, Neptun 1.16,1, Carina Hiljebäck, Polisen 1.16,7, 100 bröst Monica Bergqvist, Polisen 1.22,9, Britt Mari Smedh, Solna 1.24,7, Eva Olsson, Solna 1.24,9, 100 fritt Gunilla Wikman, Polisen 1.06,3, Inger Dovenstam, Västerås 1.06,3, Margaretha Berglund, SKK 1.06,9, Birgitta Ruder, SKK 1.07,4, Annika Klint, Kiruna 1.08,2, Lena Isaksson, Polisen 1.08,2, 100 rygg Eva Schiller, Eskilstuna 1.17,1, Yvonne Hiljebäck, Polisen 1.18,2.

5 juli (50 m): Herrar 100 fjäril Risto Kajoainen, Pol. 1.05,1, 200 bröst Thomas Kensén, Karlskoga 2.47,8, Per Ekehov, Borlänge 2.48,0, Åke Karlsson, Pol. 2.53,5, 100 fritt Göran Jansson, Pol. 56,0, P.-A. Blomqvist, Pol. 58,2, 100 rygg Svante Zetterlund, Karlskoga 1.04,6, Kenneth Karlsson, Karlstad 1.08,7, Jan Liljeros, Karlskoga 1.09,2, 400 medley Sven von Holst, SKK 5.10,7, Ungern 1.19,8, 200 bröst Brecht 2.50,3, Langer 2.51,2, Alena Svobodova, Tjeckoslovakien 2.53,3, 100 fjäril Colella 1.07,4, Heike Nagel, Västtyskland 1.08,0, Zsusza Tolh, Karlsson 5.21,7, Damer 100 fritt Lena Isaksson, Pol. 1.05,5, Eva Wikner, Pol. 1.06,1, Annika Goos, Pol. 1.07,0, 400 fritt Gunilla Wikman, Pol. 4.55,4, Annika Klint, Kiruna 5.02,6, Lena Gustafsson, Pol. 5.15,8, Eva Liljeros, Karlskoga 5.16,7, 100 bröst Monica Bergqvist, Pol. 1.21,4, Britt-Mari Smedh, Solna 1.23,1, 100 fjäril Wikner 1.12,8, Carina Hiljebäck, Pol. 1.17,3, Margareta Berggren, Karlskoga 1.17,4, Britt Kinnegård, Neptun 1.17,9, 400 medley Wikman 5.41,5, Bergqvist 5.43,5, Lena Forsgren, Pol. 5.55,8.

SALA

27/6 (50 m): Herrar 200 medley Olle Franzon, Eskilstuna 2.36,6, 200 bröst Franzon 2.56,9, 100 fjäril Rolf Pettersson, US 1.05,3, 100 rygg Anders Sandberg, Eskilstuna 1.09,0, Lennart Wegemao, Västerås 1.10,5, 4×100 medley US 4.36,2. Pojkar f. 56—57: 100 fritt Tony Nilsson, US 1.07,3, 100 bröst Göran Forsén, Eskilstuna 1.28,7. Pojkar f. 58 el. sen. 50 fritt Ove Lindkvist, Borlänge 32,8. Damer: 200 medley Kerstin Pettersson, Sala 2.49,5, 200 bröst Eva Ohlsson, Solna 3.03,0, 100 fjäril Lena Nygren, Sala 1.21,0, 100 rygg Susan Åkerberg, US 1.18,3, 4×100 medley Sala 5.30,0. Flickor f. 58 el. sen. 50 rygg Kristin Weisel, Cascade, Seattle, USA 40,4, 50 fritt Marina Olsson, Västerås 34,8, Weisel 35,7.

NORRKÖPING

13/6 (50 m): NKK—Södertörn 95—135.

ORSA

2 juli (50 m): Damer 100 fritt Carina Eriksson, Gävle 1.06,8, 800 fritt Nina Simm, Malå 10.30,5 (DR), Anja Bodin, Hudiksvall 10.48,3 (DR), 200 medley Carina Eriksson 2.41,5.

UPPSALA

9 juli (50 m): 100 bröst herrar Erland Sangfeldt, US 1.15,5 (DR), Kent Eriksson, US 1.18,5, 400 fritt John Christensen, US 4.40,8, 200 rygg damer Britt-Mari Eriksson, US 2.45,8.

HARMÅNGER

10 juli (25 m): 400 fritt damer Anja Bodin, Hudiksvall 5.02,5 (DR), 1500 fritt herrar Jan Ekman, Hudiksvall 18.58,3 (DR).

KRISTIANSTAD

Juni (25 m): 400 fritt herrar Anders Hultin, Kr-stad 4.33,6, Inge Andersson, Kr-stad 4.34,7.

PERSTORP

Juni (50 m): 1500 fritt herrar Anders Hultin, Kr-stad 18.58,0.

LANDSKRONA

12 juli (50 m): Herrar 200 fjäril Leif Swärd, Karlstad 2.22,0, Lars Lindberg, K-stad 2.30,4, Jan Magnusson, K-stad 2.31,2, 400 fritt Kenneth Karlsson, K-stad 4.40,0, 100 fritt damer Eva Daun, Landskrona 1.09,6.

KARLSTAD

19 juli (50 m): Herrar 200 fjäril Leif Swärd, K-stad 2.23,8, Lars Lindeberg, K-stad 2.28,5, 200 bröst Göran Johansson, Värnamo 2.51,3, 200 medley Kenneth Karlsson, K-stad 2.32,4.

22 juli (50 m): Herrar 100 fritt Göran Jansson, Pol. 56,8, Sven von Holst, SKK 59,4, 100 fjäril Lars Lindeberg, Karlstad 1.06,5.

29 juli (50 m): Herrar 100 fjäril Jan Magnusson, Kristinehamn 1.06,9, 200 fjäril Leif Swärd, Karlstad 2.18,6, Lars Lindeborg, Karlstad 2.26,8.

KARLSKOGA

20 juli (25 m): 4×100 medley herrar Örebro SS 4.28,7 (DR).

HARMÄNGER

17 juli (25 m): Herrar 100 fritt Bengt Julander, Gävle 59,4, 200 medley, Jan Ekman, Hudiksvall 2.33,1 (DR), 200 rygg Ekman 2.29,9 (DR), 200 fritt damer Anja Bodin, Hudiksvall 2.24,2 (DR).

LOTORP

1 augusti (50 m): 100 fritt herrar Freddy Heinefeldt, Finspång 57,9.

RÄÄ

1 juli Herrar 100 fjäril Ingvar Eriksson, Sundsvall 1.02,5, Anders Bellbring, Uppsala 1.03,9, Gert Linderos, HS 1.05,0.

8 juli Herrar 100 fjäril Thomas Göransson, HS 1.05,7, 100 bröst Georg Karlsson, HS 1.17,2. Damer 100 fritt Marie Persson, MS 1.08,7, Barbro Olsson, HS 1.08,8.

24 juli Damer 100 fjäril Katarina Aronsson, Nässjö 1.17,2, 100 fritt Barbro Olsson 1.07,7, 100 bröst Lena Gustafsson, Nässjö 1.24,9. Herrar 200 fritt Thomas Göransson, HS 2.09,8.

24 juli 400 fritt herrar Svante Rasmusson, Umeå 4.39,0.

29 juli Herrar 200 medley Göransson 2.30,7, Rasmusson 2.36,3. Damer 100 fritt Olsson 1.06,3.

STOCKHOLM

21—22—24 juli (50 m): Herrar 100 fritt Bo Westergren, Pol. 58,1, P.-A. Blomqvist, Pol. 58,5, 100 fjäril Jan-Krister Löfgren, Neptun 1.05,9, Risto Kaipainen, Pol. 1.07,8, 200 fjäril Lennart Johansson, Pol. 2.33,5, Bertil Svensson, Pol. 2.34,0, 100 bröst Kenneth Lindquist, Pol. 1.18,6, 100 rygg Hans Lager, Pol. 1.08,8. Damer: 100 fritt Anna-Lena Jönsson, Pol. 1.06,0, Lena Isaksson, Pol. 1.06,6, Lena Forsgren, Pol. 1.07,7, 400 fritt Gunilla Wikman, Pol. 4.54,7, Eva Schiller, Eskilstuna 4.56,7, Annika Klint, Kiruna 4.57,5, Carina Hiljebäck, Pol. 5.13,4, Lena Sjöholm, Pol. 5.15,2, Britt Kinnegård, Neptun 5.15,2, Lotta Kihlberg, Oskarshamn 5.16,0, 200 bröst Monica Bergqvist, Pol. 2.54,5, Anneta Fuchs, Neptun 3.06,0, 100 bröst Britt-Mari Smedh, Solna 1.25,0, 100 rygg Kerstin Asp, Pol. 1.19,6, 100 fjäril Lena Gustafsson, Pol. 1.19,0, 200 fjäril Eva Wikner, Pol. 2.34,5 (DR).

MARIESTAD

20 juli (50 m): 100 fjäril damer Yvonne Berg, Mariestad 1.18,9.

MALMÖ

14 juli (25 m): 200 medley herrar Ronnie Palm, Limhamn 2.28,4, 100 bröst herrar Thomas Håkansson, L,imhamn 1.18,3.

16 juli (25 m): Damer 100 fjäril Ann-Christin Andersson, Ran 1.15,6, 200 medley herrar Sven Carlsson, Ran 2.27,4.

NORRKÖPING

24 juli (50 m): Herrar 200 bröst Robert Jonsson, NKK 2.52,8.

SOLLEFTEÅ

29 juli — 1 aug. (25 m): Herrar 1500 fritt Peter Höglund, Sollefteå 18.59,3, 200 medley Pär Månsson, Sollefteå 2.30,6 (DR). Damer 100 fritt Annacarin Granholm, Sollefteå 1.07,0 (DR), 400 fritt Lena Johansson, Sollefteå 5.12,0 (DR), 4×100 fritt Sollefteå 4.34,2 (DR).

ESLÖV

30 juli (50 m): Damer 200 fritt Gunilla Jonsson, MS 2.17,6 (DR), Barbro Olsson, HS 2.23,8, Liselott Hammargren, Nässjö 2.26,2, 200 bröst Lena Gustafsson, Nässjö 2.57,8, 100 rygg Eva Andersson, Nässjö 1.16,5, Turid Stein, Bergen 1.17,6, 100 fjäril Katarina Aronsson, Nässjö 1.13,8, Anita Seth, GKK 1.18,5, Maria Rodin, GKK 1.18,8, 100 fritt Gunilla Jonsson 1.04,7, B. Olsson 1.07,0. Herrar 100 bröst Bo Hultén, MS 1.17,4, Trond Tosse, Bergen 1.18,0, 400 fritt Thomas Göransson, HS 4.32,2, Lennart Johansson, Nässjö 4.39,5.

KLIPPAN

30 juli (50 m): 200 rygg damer Berit Larsson, Skara 2.46,9.

HJO

22 juli (50 m): Herrar 100 fjäril Frode Mellberg, Oslo 1.05,9, Jan Liljeros, Karlskoga 1.07,5, 100 bröst Thomas Johnsson, Skövde 1.11,3, Tomas Kensén, Karlskoga 1.14,3 (DR), 100 fritt Svante Zetterlund, K-ga 59,1. Damer 100 rygg Sonja Rudolfsson, K-ga 1.17,3 (DR), 100 fjäril Margareta Berggren 1.15,4 (DR), Ulla Johansson, Skövde 1.18,6, 100 fritt Eva Liljeros, K-aa 1.08,5.

29 juli: Herrar 100 bröst Johnsson 1.11,2, Kensén 1.13,6 (DR), 100 rygg Zetterlund 1.03,9. Damer 200 bröst Yvonne Brage, Skövde 2.46,6 (SR), Annemo Nyberg, Kristinehamn 3.00,7, 200 rygg U. Johansson 2.45,3 (DR), 200 fjäril Berggren 2.46,7 (DR), 400 fritt Liljeros 5.04,5, 4×100 medley Skövde 5.06,3 (DR), Karlskoga 5.08,0 (DR).

1 aug.: Damer 100 bröst Lena Bäcklund, Filipstad 1.26,8, 200 medley Nyberg 2.48,0, 400 medley Liljeros 5.53,0 (DR).

KÖPING

29 juni (25 m): Herrar 100 fritt Kent Hamberg 57,8.

BJÄRNUM

24 juni (25 m): 4×100 fritt damer Bjärnum 4.35,9. På startsträckan Inger Bengtsson 1.06,2.

BÄSTAD

29 juli (50 m): Herrar 400 fritt Carsten Wagnsmo, Bergen 4.41,4, 100 fritt Erik Korsvold, Bergen 57,6, 200 bröst Trond Fosse, Bergen 2.49,1, Bo Hultén, MS 2.53,8. Damer: 400 fritt Marie Persson, MS 5.03,6, 100 fjäril Gro Lindeborg, Bergen 1.15,5, Maria Rodin, GKK 1.17,2, Anita Selh, GKK 1.17,9, 200 fjäril Katarina Aronsson, Nässjö 2.41,2, 100 bröst Lena Gustafsson, Nässjö 1.24,2, Monica Andersson, GKK 1.25,2, 200 medley Irwi Johansson, GKK 2.46,5.

ÅHUS

31 juli (50 m): Herrar 400 fritt Hans Ljungbera, Timrå 4.23,9 (DR), Lars-Göran Bernlsson, Elfsborg 4.36,8, 200 bröst Anders Häggkvist, Timrå 2.48.6, 200 rygg Inge Andersson, Kristianstad 2.29,7, Ulf Jakobsson, Kiruna 2.30,8, 200 fritt Ulf Grödell, Timrå 2.06,6, Pär Eriksson, Timrå 2.07,0, Bernt Zarnowiecki, S 02 2.08,5, Börie Holmberg, Timrå 2.10,3, 100 fjäril P. Eriksson 1.03,0. Ljungberg 1.03,5. Damer 400 fritt Anita Zarnowiecki, S 02 4.55,5, Kennie Olsson, Kr-stad 5.05,7, Åse Gustavsson, Kr-stad 5.07,9, 200 rvqa Eva Folkesson 2.33,3 (SR), 100 fritt Vera Kock, Timrå 1.05,7, Kennie Olsson 1,05,9, Ann-Kristin Persson, Timrå 1.06,8.

VARBERG

23 juli (50 m): Herrar 100 fritt Jonny Janama, Jönköping 59,9. Damer 400 fritt Anette Jonsson, J-kping 5.03,9 (DR). Yvonne Jonsson 5.08,6, 100 ryaa Barbro Ansen, Najaden 1.19,5, 200 medley Monica Ulvar, J-kping 2.43,9 (DR), 100 fritt Inger Andersson, J-kping 1.07,2.

25 juli: Herrar 4×200 Jönköping 8.58,4 (DR), 100 fritt Ulvar 1.06,6, Andersson 1.06,7, 400 fritt A. Jonsson 4.54,7 (DR).

UDDEVALLA

24 juli (50 m): Damer 100 fjäril Ann Mårdbrink, S 02 1.17,5, Gunilla Eriksson, S 02 1.17,6.

NORRKÖPING

24 juli: 200 fritt damer Ing-Mari Nilsson, NKK 2.25,4.

RÖSTÅBADET

24 juli (25 m): Herrar 100 bröst Tommy Bucht, Gävle 1.16,9, Bo Litzell, Gävle 1.17,0, 100 rygg Jan Ekman, Hudiksvall 1.09,6, 100 fritt Jan Lundmark, Sundsvall 57,0, Ola Håkansson, Gävle 57,8. Damer 100 fjäril Elisabeth Hjort, Gävle 1.10,4, Carina Eriksson, Gävle 1.13,9, Nina Simm, Malå 1.15,9, 100 fritt Eriksson 1.05,3, Simm 1.05,8, Anja Bodin, Hudiksvall 1.06,0.

VISBY

22 juli (25 m): Herrar 100 rygg Lars Andersson, Visby 1.09,0. Damer 100 bröst Anette Fohlström, Visby 1.24,0.

VALBO

23 juli (50 m): Herrar 100 bröst Tommy Bucht, Gävle 1.15,9 (DR), Bo Litzell, Gävle 1.18,8, Kent Eriksson, US 1.18,9, 100 fritt Rolf Pettersson, US 59,4, 100 rygg Leif Eriksson, US 1.09,2, Bo Lennart Lundström, Luleå 1.10,9, 100 fjäril Pettersson 1.03,5. Damer: 100 fritt Carina Eriksson, Gävle 1.05,2, 400 fritt Nina Simm, Malå 5.08,2, Ulla Eriksson, Gävle 5.10,2, 100 rygg Ann-Kristin Ångström, Lycksele 1.15,8, Susan Åkerberg, US 1.17,7, 100 fjäril Elisabeth Hjort, Gävle 1.10,0 (DR).

JÖNKÖPING

18 juli (50 m): Damer 800 fritt Anette Jonsson, Jönköping 10.17,2 (DR). Herrar 400 fritt Alf Larsson, J-kping 4.40,2, 400 medley Göran Gunnerling, J-kping 5.28,4, 200 fjäril Peter Carlsson 2.31,3 (DR).

ÅHUS

23 juli (50 m): Herrar 800 fritt Sverre Kile, Norge 8.44,7 (nordiskt rekord). Passertid 4.18,4 vid 400 norskt rekord), 200 medley Hans Ljungebrg, Timrå 2.17,5, 400 fritt Börje Holmberg, Timrå 4.30,9, Pär Eriksson, Timrå 4.34,6, Ulf Grödell, Timrå 4.39,8, 200 rygg Ronnie Palm, Limhamn 2.24,8, 100 fritt Bo Åhman, Luleå 59,4, 200 bröst Bernt Zarnowiecki, S 02 2.51,0, Anders Häggkvist, Timrå

VATTENPOLO:

Övningar till tränarens hjälp

— AV DIMITER KONSTANTINOV —

I. Övning 2

Tre spelare. Nr 1 på 4-m linjen. Nr 3 och nr 2 på den andra 4-m linjen. (Fig. 1).



FIG 1.

Nr 1 startar och simmar med huvudet högt till 4-m linjen och vänder framför spelare nr 2, vilken startar samtidigt med ettans vändning. På återvägen ska spelaren med nr 1 skjuta ifrån axeln på nr 2 varje gång han får tillfälle till detta. Nr 2 ska försöka simma ikapp honom utan att dra ifrån. Han ska bara simma fram. När både nr 1 och nr 2 kommer på ettans gamla plats (se fig. 2), ska trean starta,

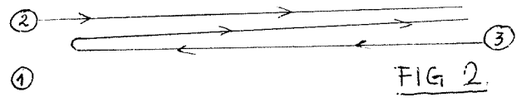

FIG 2.

hämta nr 2 och göra samma sak som nr 1 gjorde föregående simningen. Med andra ord nr 1 och nr 3 simmar varje gång två längder, medan nr 2 simmar en längd åt gången, men betydligt jobbigare eftersom han blir hindrad i simningen under hela längden. Tillämpa övningen i tre till fyra min. perioder, minst tre gånger så att alla tre spelarna simmar en gång "hängande efter".

Övningen blir mera arbetsam om nr 2 startar före ettans vändning så att han ligger något före nr 1 och skjuter ifrån hans axel på bakvägen. Då blir tvåans uppgift något lättare, men nr 1 och nr 3:s uppgifter däremot blir avsevärt svårare och jobbigare.

II. Övning 2

Två spelare, en boll.

Spelarna håller bollen med fingertopparna, med sträckta armar och på var sin sida om bollen. Bollen ska ligga

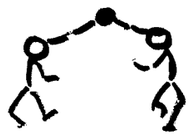
FIG 3.


FIG 4.

något över huvudhöjd i början av övningen (se fig. 3). Spelarna börjar trampa upp, bollen går högre och högre samtidigt som spelarna kommer närmare varandra — nästan bröst mot bröst (se fig. 4). Då ska de försöka rulla bollen över motståndarens hand. När bollen ramlar ner ska övningen börja om. Den fria armen stöder kroppen i vattnet hela tiden övningen pågår. Försök arrangera övningen som tävling mellan de två spelarna. Övningen är bra även för målvakter.

HOPP

SOLLEFTEÅ

19 juli (älvsimning). Damer 1200 meter. Nina Simm, Malå IF 19.04, Maria Bäck, SASS 19,23, Lena Johansson, SASS 19,50, Lena Remahl, SASS 20,08, Gunilla Lundberg, Umeå SS 20,41, Annacarin Granholm, SASS 21,12, Carina Roslund, Malå IF 21,18. Damer — turistklass: Gunilla Sandberg, SK Ägir 24,59. Herrar — turistklass: Lars Edstedt, Umeå SS 21,08, Staffan Hasselberg, SASS 22,13, Urban Bengtsson, Umeå SS 23,57, Olle Eriksson, SASS 24,19, Egon Eriksson, SASS 24,27, Anders Bäck, SASS 24,30. Herrar — 2.500 meter. Olle Franzon, Eskilstuna SS 31,33, Peter Höglund, SASS 31,37, Bengt Jönsson, SASS 31,40, Göran Nilsson, Eskilstuna SS 32,59, Ulf Karlsson, Eskilstuna SS 34,13, Stig Tördahl, Eskilstuna SS 34,35, Anders Ahgren, SASS 35,17, Per-Erik Berglund, Eskilstuna SS 35,20, Gunnar Sandberg, Eskilstuna SS 35,25, Lars Roslund, Malå IF 35,30, Ivan Olsson, Umeå S 35,31, Karl Johan Persson, Umeå SS 35,39, Mikael Aldensten, SASS 35,48. Damer — lag: Sollefteå ASS 59,21 (Maria Bäck, Lena Johansson, Lena Remahl). Malå 1.02,15 (Nina Simm, Carina Roslund, Åsa Westerberg). Umeå 1.08,50 (Gunilla Lundberg, Elisabeth Backsten, Barbro Bosström). Herrar — lag: Sollefteå ASS 1.38,34 (Peter Höglund, Bengt Jönsson, Anders Ahgren). Eskilstuna 1.38,45 (Olle Franzon, Göran Nilsson, Ulf Karlsson). Umeå 1.52,00 (Ivan Olsson, Karl-Johan Person, Åke Franzén). Malå 1.54,21 (Lars Roslund, Sune Stenberg, Per Jonsson).

JÖNKÖPING

1 augusti (50 m): Herrar 100 fritt Anders Hultin, Kr-stad 59,7, Johnny Jangmo, J-kping 59,8, 1500 fritt Göran Gunnerling, J-kping 18.15,8 (DR), Alf Larsson, J-kping 18.20,0. Damer 400 medley Monica Ulvar, J-kping 5.45,6 (DR), 100 fritt Inger Andersson, J-kping 1.05,9.

6 aug.: 1500 fritt Gunnerling 18.06,0 (800 fritt 9.37,2). Båda tiderna distriktsrek.

KARLSKOGA

4 augusti (25 m): Herrar 100 bröst Thomas Kensén 1.10,6 (DR). 100 fritt Dag Stormark 59,2, 100 rygg Svante Zetterlund 1.02,5 (DR). Damer 100 fjäril Margareta Berggren 1.13,2 (DR), 100 rygg Sonja Rudolfsson 1.16,7. Samtliga simmare från Karlskoga.

KARLSTAD

4 augusti (50 m): 100 fjäril herrar Lars Lindeborg, Karlstad 1.04,0, Jan Magnusson, Kristinehamn 1.07,0.

LJUNGBY

3 augusti (50 m): Herrar 100 fritt Ola Håkansson, Gävle 1.00,1 (DR). 200 bröst Tommy Bucht, Gävle 2.45,2 (DR), Göran Johansson, Värnamo 2.50,5. Damer 100 fritt Carina Eriksson, Gävle 1.05,5, 200 medley Eriksson 2.42,1, Nina Simm, Malå 2.46,2.

GRANLOSELET, SUNDSVALL

8 juli (25 m): Herrar 100 fritt Kaj Enheim, Sundsvall 59,9, 100 rygg Hans Tegeback, SSS 1.03,9.

LIDKÖPING

Västergötlands DM: Svikthopp: Herrar Christer Björklund, Elfsborg 161, 85, Morgan Ferm, Elfsborg 147,75, Ulf Ferm, Falköping 145,90. Damer Eva Johansson, Falköping 165,20, Ulla Larsson, Falköping 138,70.

STOCKHOLM

11—12/6 JSM. Svikth. 3 m flickor: Ulrika Knape, S 02 414,05, Agneta Henriksson, GKK 357,40, Eva Johansson, Falköpings SS 290,35, Margareta Henrikson, GKK 279,85, Ann-Louise Helander, S 02 260,20, Ulla Larsson, Falköpings SS 239,65, Inger Karlsson, Malmö S 216,45, Hana Neumann, Malmö S 215,05, Lisbeth Berthelius, Malmö S 128,50, Gabriella Assmundson, SPIF 117,25, Agneta Ekeling, SKK 70,70. Höga hopp, pojkar: Göran Karlsson, Malmö S 175,15, Christer Björklund, Elfsborg 172,50, Patrik Eriksson, SPIF 166,05, Lars Mannberg, Malmö S 162,40, Bert-Olof Rasmusson, Malmö S 157,90, Lars Jönsson, Linköpings ASS 152,70, Fredrik Melin, SPIF 144,90, Lennart Andersson, Elfsborg 143,35, Conny Bergström, Karlstads SS 140,00, Rolf Pettersson, SPIF 128,60, Anders Alin, SPIF 120,40, Håkan Widerström, Falköpings SS 119,45, Ulf Ferm, Falköpings SS 118,05, Göran Fridström, Malmö S 96,45. Svikth. 3 m, pojkar: Patrik Eriksson, SPIF 333,00, Manfred Magass, Karlskoga SS 308,95, Ulf Ferm, Falköpings SS 292,20, Christer Björklund, Elfsborg 268,95, Göran Karlsson, Malmö S 261,55, Pär Berg, Malmö S 260,55, Fredrik Melin, SPIF 226,10, Bo Sjögren, Jönköpings SLS 224,95, Lars Mannberg, Malmö S 183,30, Lars Erik Jönsson, Linköpings ASS 180,00, Bert-Olof Rasmusson, Malmö S 170,25, Conny Bergström, Karlstads SS 165,15, Rolf Pettersson, SPIF 159,95, Anders Alin, SPIF 148,70, Håkan Widerström, Falköpings SS 114,55. Höga hopp, flickor: Ulrika Knape, S 02 176,85, Agneta Henrikson, GKK 152,40, Inger Karlsson, Malmö S 139,50, Margareta Henrikson, GKK 128,20, Eva Johansson, Falköpings SS 114,70, Hana Neumann, Malmö S 105,00, Gabriella Assmundson, SPIF 76,70. Klubbarnas poäng: Malmö S 20, Göteborgs KK 16, S 02, Göteborg 16, Falköpings SS 11, Stockholms-Polisens IF 11, Elfsborgs SS 8, Karlskoga SS 5, Linköpings ASS 1.

PRAG

Juli: Herrar svikthopp 1. Tord Anderson 476,90, Uodhousen, Holland 431,80, von Bauer, V-ty 420,15, 10 m: Rau, DDR 396,60, Schwemmer, V-ty 390,70, Anderson 378,45. Damer: svikthopp Duchkova, Tjeckoslovakien 408,60, Kuiler, Holland 369,35, Agneta Henrikson 360, Domners, Holland 358. 10 m: Fiedler, DDR 322,70, Duchkova 314,90.

Ingenjörsfirman
BYGGKONSULT VÄSTERÅS AB
Vasagatan 32 — Telefon 021/11 02 40 växel

Industriprojektering — Byggnadskonstruktioner

Kontroll — Besiktningar

Hemmaplan är alltid en fördel

Vi känner vår hemmaplan och vet vad den kräver.

Personlig kundservice och snabb skadereglering, bland annat.

Dessa krav är naturliga för oss, eftersom vi ägs av våra försäkringstagare.

Vi har inga vinstintressen, därför är våra premier så låga.

Vi har representanter på varje ort inom länet.

VÄSTMANLANDS LÄNS FÖRSÄKRINGSBOLAG

Stora gatan 41, 722 12 Västerås, 021/18 51 50

UTGIVARKORSBAND
Simsport, Sveavägen 29
111 34 Stockholm



27 av 29 guldmedaljörer vid Mexico-olympiaden bar Speedo

Orsak – våt kombineras dess ytterst lätta,
hudtunna nylonmaterial, dess form, dess mönster,
passform och till och med dess
sömmar för att ge högsta möjliga fart genom vattnet.
Det är därför Olympiska simmare
konsekvent väljer Speedo.
För det största urvalet av simdräkter,
modeller, färger och storlekar,
kontakta – Svenska Simförbundet,
Sveavägen 29 111 34 STOCKHOLM
Tel 08/10 63 92, 21 52 93 Svensk Generalagent

SPEEDO

Stenström & Bartelson, Boktr. AB, Malmö 1970

MEDDELANDEN FRÅN SVENSKA SIMFÖRBUNDET

Simsport



9 SEPTEMBER 1970 — ÅRGÅNG 25

EM-nummer