UTGIVARKORSBAND
Simsport, Sveavägen 29
Stockholm

LASTBILCENTRALEN
Fjälkinge - Vid riksväg 4 - Bilverkstad

Ring och vi stå till Eder tjänst
Ombesörjer Transport av alla slag
Grustag i Rinkaby

Kristianstad telefon växel 504 10
Grustag telefon 251 89

Försäljer grus och sten i alla sorteringar

Ni förlorar inte
— utan vinner genom att gå till
MODEHUSET FÖR HELA FAMILJEN

Carl Andersson's
Järnvägsgatan — Vattugatan

Telefon växel 141 65
HÄSSLEHOLM

Husmödrar med anspråk på goda
CHARKUTERIVAROR
går till

F. H. KRISTIANSSONS
Charkuteriaffär

Östergatan 3
Telefon 0451/103 70 (ankn. bostad)
Filialen: Vattugatan 5 - Telefon 104 09
HÄSSLEHOLM

Vi saluför endast förstklassiga varor

Charkuterivaror av egen
tillverkning

KANTARELLBADET

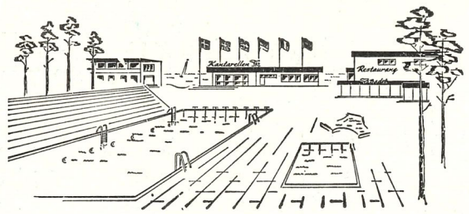

Kantarellen Åhus

ÅHUS
Telefon växel 044/310 70

Första klass BARSERVERING och RESTAURANG
med fullständiga rättigheter
belägen i en av Sydsveriges populäraste
semesterorter, med barrskog och vita
sandstränder, bad och camping.
Trevliga, modernt inredda rum.
Sällskapsrum med TV. Moderata priser.
Allt till gästernas trivsel.
Nybyggd tempererad simbassäng (25°) med
internationella mått.

TURISTGÅRDEN

VITTSJÖ

Telefon 0451/220 96, 223 01

REKOMMENDERAS

EBROS

Fastighetsförmedling och Handelsbyrå

Maglegatan 17 — HÄSSLEHOLM
Telefon 0451/131 40, 805 20

Köp och försäljning av
fastigheter, villor, lantegendomar,
affärsrörelser

Auktioner — Bouppteckningar

Stenström & Bartelson, Boktr. AB, Malmö 1966

MEDDELANDEN FRÅN SVENSKA SIMFÖRBUNDET

Simsport

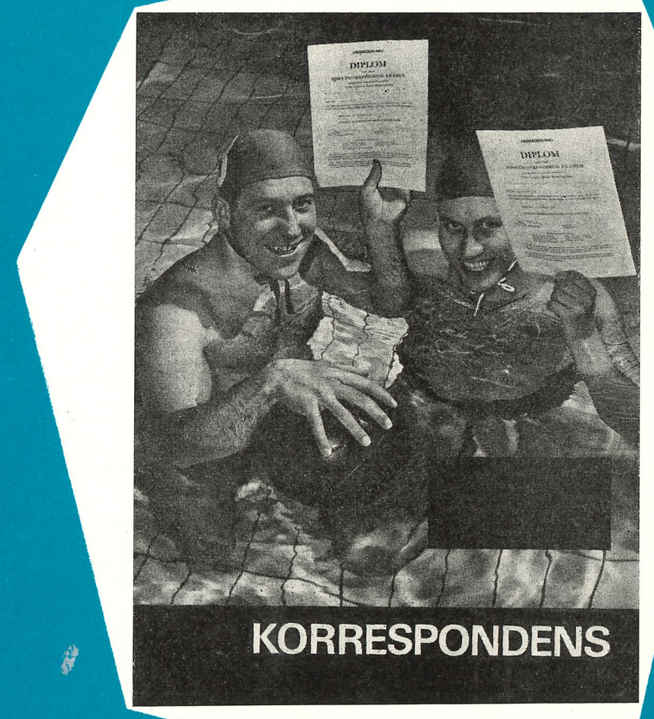

KORRESPONDENS

3 MARS 1967 — ÅRGÅNG 22

kör med ANSVAR



AVDELNINGSKONTOR
TESSINGATAN 1 — TELEFON 174 00, 174 95
Kalmar

Inspektör
Sigvard Johansson, tel. 131 30

Inspektör
Yngve Brandt, tel. 193 55

FRITIDSHUS - VISINGSÖ

På denna ö med många historiska minnen och ett underbart klimat har HSB i Jönköping projekterat fram 10 byggklara tomter med fri och hänförande utsikt över Vättern.

Flera alt. finns att välja på, från färdigt nyckelhus, till att stommen endast levereras till tomten.
Ett fullt färdigt och möblerat fritidshus finns uppfört på platsen för demonstration.

Ni som funderar på ett fritidshus kontakta

HSB i Jönköping

tel. 036/11 83 95 för vidare upplysningar och gärna överenskommelse om demonstration.

Grävmaskinsfirma
BERTIL JOHNSSON

Tel. Kontor Västervik 0490/154 08

Telefon Bostad 0493/220 25

Grävmaskiner

Trailers

Kompressorer

Lastbilar

Dumpers

VÄSTERVIKS MONUMENTINDUSTRI

TELEFON 123 15 — BOSTAD 143 77
VÄSTERVIK

Vår spec.:

Gravramar — Gravvårdar — Skulptur
Väl utförda arbeten

SIMSPORT

MEDDELANDE FRÅN
SVENSKA SIMFÖRBUNDET
SVEAVÄGEN 29 - STOCKHOLM
POSTGIRO: 55 37 02

Nr 3 — 1967 — Årgång 22

Redaktör och ansvarig utgivare:
REINE MILGER

Telefon
REDAKTÖREN 10 61 92
KUNGÖRELSE 10 63 92

Prenumerationspris: kr. 15: —
I utlandet kr. 20: — för helår

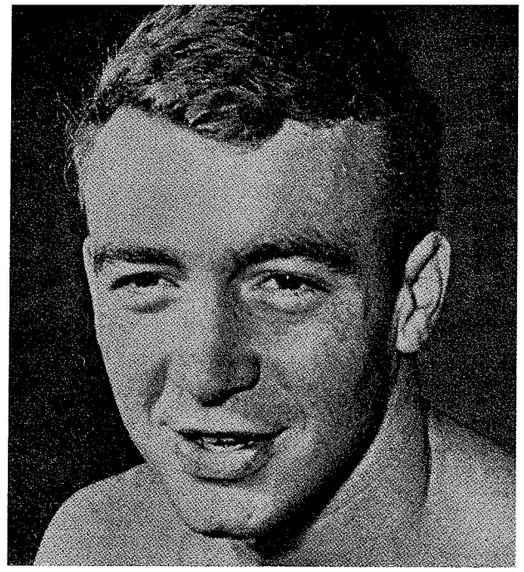

Australiens Mike Wenden — laddad för en svit världsrekordförsök i år. Han har redan hunnit göra 4.12,2 på 400 fritt och siktar under 4.10 . . .

En stor man död

En av simningens allra största har gått ur tiden. Bob Kiphuth avled den 7 januari i New Haven, USA, 76 år gammal.

Han — om någon — förtjänar att kallas "Mr. Swimming".

Han täcker allt som hänt i modern tid, en tränarkarriär som sträcker sig från 1918 till 1967.

Han var med i slutet av Duke Kahanamokus karriär, han såg med förundran på Johnny Weissmüller och Arne Borg och han låg till stor del ensam bakom den fantastiska amerikanska dominansen på 30-40-50-talet, amerikansk tränare under 5 olympiader, oomstridd kapacitet, respekterad över hela världen, beundrad intill gudadyrkan vid sitt eget universitet Yale, där det under de glansfullaste åren var praktiskt taget omöjligt för honom att utföra något ordentligt arbete — på grund av popularite-ten.

New York Times sportchef Arthur Daley var god vän med Bob Kiphuth och han har berättat bl.a. följande:

Vi skulle en gång göra en artikelserie tillsammans. Bob sade att jag var välkommen till hans tjänsterum vid universitetet. Jag kom och fick tränga mig bland alla som skulle skaka hand och gratulera Bob, bland alla som ville ha "råd vid sidan om"

Han trängde sig själv ut ganska snart.

— Det här går inte, sade han. Vi tar ett annat rum.

Det var fullt ganska snart det också. Då gav Kiphuth upp.

— Jag kommer upp till Ditt hotellrum i morgon, sade han. Säg inte till någon var Du bor . . .

Först då kunde jobbet göras . . .

Kiphuth var en av de första som kom med modern träning i simning. Han gick drastiskt till väga. Tre månaders land-gnuggning innan simmarna fick köra hårt i vattnet. Det var styrketräning, löpning, gymnastik. Det var något nytt.

Det gav något stort. Hans skola vann under 40 år 528 matcher och förlorade bara 12.

Det är mer och större än dagens gigant Santa Clara.

Kiphuth tjänstgjorde under många år som klok och djärv siare om vad som skulle komma i simning. Han har fått rätt för det mesta, men en av hans spådomar står kvar som ett mål och ett frågetecken. Han får inte själv vara med att se den gå i verklighet.

Det är bara ett par sedan Bob Kiphuth fick hela simmarvärlden att kippa efter andan då han i ett stort sammanhang sade:

— Om några år kommer världsrekordet på 1 500 meter frisim att ligga på 15 minuter blankt . . .!

Det är en minut och 41 sekunder dit. Det är långt, men vem vågar säga att Mr Swimming inte skall få rätt där också . . .

OMSLAGSBILDEN

Ett tidningsomslag som en omslagsbild, ja varför inte när det gäller så fint sammanhang. KORRESPONDENS, NKI-Hermods tidning hade två vattenpolospelare på sitt omslag i nr. 1 1967. Det var en honnör till Stig Arne Nilsson och Erik Segeldahl, bägge vattenpolospelare i Ran, som just avlagt företagsekonomisk examen. Visst kan man förena studier och idrott skriver tidningen. Visst kan man det . . . om man vill.

Tävlings-PROGRAMMET

Mars

1—2	Stockholm	Landskamp Sverige — Italien i polo.
3—5	Bremen	Internationella simtävlingar i Bremen.
10—12	Halmstad	SM i hopp inomhus 1,3 och 5 m.
18—19	Västerås	SM inomhus i simning.
22—30	Stockholm Timrå och Södertälje	Sammandragning av landslaget, samt åldersklasserna: 1951, 1952, 1953 och senare.
25—26	Milano	Internationella simtävlingar för damer.
26—27	Göteborg	Ungdomslandskamp i simhopp mellan Danmark, Finland, Norge och Sverige.
31	Stockholm	Landskamp i simning och svikthopp: Sverige — Västtyskland.

April

1	Stockholm	Se ovan.
3—7	Leningrad	Ryska inomhusmästerskapen i simning: 15 personer inbjudna.
7—9		Int. tävl. Danska Simförbundets 60-årsjubileum.
14—15	Narvik	Kalottspelen.
15	Västerås	Arosdoppet.
22—23		Internationella hopptävlingar i Polen.
22—23		Landskamp i konstsim Sverige — Finland.
23		Deltävling III i Rikstävlingen i simhopp.
29—30	Prag	Internationella simtävlingar.

Maj

13—14		Svenska ungdomsmästerskapen i simhopp.
20—21	Rostock	Internationella hopptävlingar.
26—28		Landslagsturnering i polo: Sverige A-B — Östtyskland — Ungern.
28	Falköping	Invign.tävl. i Odenbadet.

Juni

2—4	Wernigerode	Poloturnering: Östtyskland — Sverige — Jugoslavien.
10—11	Ronneby	Brunnspelen.
14—15	Stockholm	JSM i hopp.
16—22	Stockholm	Sammandragning av hoppare.
17—18	Öst-Berlin	Internationella simtävlingar.
20—21	Bratislava	Internationella simtävlingar.
22—25	Steier	Internationella simtävlingar i Österrike.
18		SM 400 m bröstsim, herrar och damer, samt livräddning.
24—25	Warszawa	Internationella hopptävlingar.
29—30	Rom	Sju Kullarnas Trofé (Bästa herrklubb 1966).
24/6—5/7		Moskva och Baku int. hopptävlingar.
27—30		Sammandragning av ungdomslandslaget i simning.

Juli

1—15		D:o
1—2	Åhus	Ålasimningen.
1—2	Sala	Jubileumstävlingar.
8—9	Finland	Nordisk juniorcup i simhopp (Ev.).
15—16	Halle	Internationella ungdomstävlingar för flickor och pojkar.
11—18	Moskva	Int. poloturn.
16	Malmön	Malmönsimmet 3.300 m. Int. simtävl.
16	Vansbro	Simmarnas Vasalopp, 3 000 m.
26—30	Helsingfors	NM i polo.

Augusti

1—5	Landskrona	SM utomhus i simning och hopp.
8—12	Linköping	Sammandragning av ungdomslandslaget inför UEM.
10—11	Köpenhamn	NM i simning och simhopp.
13—27	Font-Romeu	Höglandsträning — ett led i förberedelserna inför Mexico City. Platsen är belägen på en höjd av 1800—2100 meter. Ev.
13—15	Linköping	Ungdoms EM i simning och svikthopp.
22—23	Göteborg	Landskamp i simhopp: Sverige — Polen — Italien — Österrike.
18—20	Helsingfors	Europacup i simhopp.
27—31	(Lidköping, Falköping, Hjo, m.fl.)	Sovjetsimmare turnérar i Sverige (18 personer inbjudna). Vid samma tillfälle kommer Östtyskland med en simtrupp. Huvudgrenen blir 4×100 m frisim och 4×200 m frisim, herrar och 4×100 m frisim, damer.

September

6		Tävlingar på hemmabanorna för sexnationslaget.
9—10	Dortmund	Sexnationers.
16—17		Landskamp konstsim Sverige — Danmark.
23—24	Leipzig	Internationella simtävlingar.
26—30		Pololandslaget inbjudet till turnering i Rumänien. *Forts. sid. 13*

TACK MONARK

Simförbundet har av Monarks Idrottsstiftelse fått följande stipendier:

till Tord Andersson, Malmö, för specialträning inför OS i Mexico Kr 1.000:—

till Peter Feil, Eskilstuna Simsällskap, som bidrag till resekostnader för studier och simträning vid Fosthill College i Kalifornien Kr 500:—

till Sven von Holst, SKK, för specialträning i 400 meter fritt Kr 500:—

Vi tackar!

SVENSKA REKORD

800 m frisim herrar: Lester Eriksson, Neptun 9.05,2 (Forsgranska badet 25 m) 5/2.

VÄRLDSREKORD

800 meter frisim herrar: John Bennett, Australien 8.47,3 (Sidney, 50 m).

220 yards ryggsim damer: Karen Muir, Sydafrika 2.27,7 (Pretoria 55 yards).

SM i Västerås 18-19 mars Anmäl senast den 4 mars

Västerås SS inbjuder härmed på uppdrag av Simförbundet till 1967 års SM inomhus.

Plats:
Kristiansborgsbadet, Västerås.

Datum:
18—19 mars (lördag-söndag).

Tävlingstider: Lördag 18/3:
Försök kl. 11.00. Final kl. 17.00.

Söndag 19/3:
Försök kl. 10.00. Final kl. 16.00.

Anmälan:
Anmälningstiden utgår lördagen den 4 mars kl. 24.00. Efteranmälningstiden utgår torsdagen den 16 mars kl. 17.00. Se f.ö. Mästerskapsbestämmelserna regel nr 805.

Anmälan insändes till Svenska Simförbundet, Sveavägen 29, Stockholm C.

Inkvartering:
Cirka 220 hotellrum är bokade av organisationskommittén för tävlingarna, vilket betyder ca. 450 sängplatser (enkel — 5-bäddsrum).

Föreningar, som ämnar deltaga, bör omgående meddela preliminärt antal bäddar som önskas till Svenska Simförbundet.

Läkarintyg skall vara förbundskansliet tillhanda före anmälningstidens utgång. Den som inkommer med läkarintyg efter denna tidpunkt betraktas som efteranmäld.

Kamratträff:
Arrangörerna av tävlingarna kommer att för deltagarna arrangera en kamratträff på lördagen mellan kl. 18.30—21.30.

Närmare meddelande härom kommer att tillställas deltagande förening senare.

SM-byrån:
SM-byrån i Simhallsbadet kommer att hållas öppen
fredagen den 17/3 kl. 09.00—20.00
lördagen den 18/3 från kl. 08.00
söndagen den 19/3 från kl. 08.00.
Adress: Västerås SS
SM-byrån
Kristiansborgsbadet
Västerås Tel.: 021/862 36

Upplysningar före 17/3: Ordf.org.kom. John Stinessen, Stockholm,
08/23 61 80 (arb.) 09.00—17.00
08/36 70 42 (bost.) efter 18.00.

Tävlingsprogram
Lördagen den 18/3
Försökstävlingar
1. 200 m frisim, herrar
2. 200 m ryggsim, damer
3. 200 m bröstsim, herrar
4. 100 m fjärilsim, damer
(5.) Lagkapperna 5—8: heat över 1

Finaltävlingar
1. 200 m frisim, herrar
2. 200 m ryggsim, damer
3. 200 m bröstsim, herrar
4. 100 m fjärilsim, damer
5. 4×100 m ryggsim, herrar
6. 4×100 m bröstsim, damer
7. 4×100 m fjärilsim, herrar
8. 4×100 m frisim, damer

Söndagen den 19/3
Försökstävlingar
1. 200 m frisim, damer
2. 200 m ryggsim, herrar
3. 200 m bröstsim, damer
4. 200 m fjärilsim, herrar
(5.) Lagkapperna 5—8: heat över 1

Finaltävlingar
1. 200 m frisim, damer
2. 200 m ryggsim, herrar
3. 200 m bröstsim, damer
4. 200 m fjärilsim, herrar
5. 4×100 m ryggsim, damer
6. 4×100 m bröstsim, herrar
7. 4×100 m fjärilsim, damer
8. 4×100 m frisim, herrar

Kvaltiderna skall vara uppnådda under tiden den 1/1 1966 fram till anmälningstidens utgång den 4/3 1967 i utlyst och till förbundet inrapporterad tävling. Se Simsport nr. 2.

UPPSALA
GLASMÄSTERI
Å. Johansson
Övre Slottsgatan 9 — UPPSALA
Telefon 14 02 90, 14 00 77
BILRUTOR
GLASLAGER
GLASARBETEN

WESSMANS
MASKINTRANSPORT
Utför alla slags tunga
TRANSPORTER
Envigsvägen 6 — G:a Uppsala
Telefon 018/283 90

ÅMAN & HELLSTRÖM SALONGER
För modern hårvård
Skönhetsvård och Fotvård
UPPSALA
Bangårdsgatan 12 — Telefon 13 65 23, 11 93 00
Vretgränd 16 — Telefon 12 20 00

UPPSALA BIL & PLÅT
Vaksalagatan 139
UPPSALA
Telefon 14 25 72
Utför alla slags bilreparationer

Skorstensfejarmästare BO BLOMQVIST
Svartbäcksgatan 39
UPPSALA
Telefon kontor 11 87 86. Bostad 13 84 55

ARFSTRÖMS EXPRESS AB
Vaksalagatan 40
UPPSALA
Telefon 13 37 42

SKROT-CENTRALEN
Thore Alm
Järnskrot, Lump, Tagel, Stickylle,
Metaller hämtas
Bergsbrunnagatan 26 — UPPSALA
Telefon 11 52 00, 13 79 81

BP BENSINSTATION
Kungsängsgatan 47
UPPSALA
Telefon 13 08 03
Innehavare: Lennart Åsberg

Firma E. D. Melins Eftr. Partiaffär
(Hr. JONSSON)
Telefon 13 34 44, 13 34 38, 14 10 38
UPPSALA
Inneh.: Bostad 12 80 62
Dagsfärska grönsaker — Frukt och potatis

Gustafsons Tobaks o Pappershandel
Kungsängsgatan 21
UPPSALA
Telefon 13 05 54

LUXOR
är märket man märker
TV - Radio - Grammofoner och Bandspelare
FYRIS
radio · ab
UPPSALA
Kungsängsgatan 20
Telefon 12 20 50
SIGTUNA
Stora gatan 29
Telefon 503 22

UPPSALA
TANDTEKNISKA AB
Ö. Ågatan 37
UPPSALA
Telefon 11 45 90

SM-stad med titelhopp



Susan Åkerberg, Inger Dovenstam och Christel Söderström, som tog fem Sum-Sim mästerskap 1965.

Västerås simsällskap, som arrangerar inomhus-SM, har väl under senare år blivit mest känd genom duktiga lagkappsflickan Ulla Jäfvert och genom pololaget som är ett av landets bästa och som också försett vårt framåtgående landslag med en hel del snabbsimmare. Att klubben samlade flera sumsim-mästerskap än någon annan vid 1965 års tävling och att juniorlaget varit svenska mästare i polo en följd av år hör kanske också till den aktuella bilden.

Men skall man presentera årets SM-arrangör litet närmare utan att fördjupa sig i statistik så måste man väl ändå tala om att klubben bildades 1910, då staden fick en ny simhall — landets tredje med bassängmåtten 16×7,5 m — och redan från början blev en av landsortens mera livaktiga. Henning Lundkvist hette sällskapets förste svenske mästare — 1922? —, Hjalmi Bornström — Olesjö (nu i Uppsala med en dotter på väg mot höjderna) var den andra och så kom Bo Larsson (även fruktad kanonskytt i polo) med en rad mästerskap i bröst- och fjärilsim. Landslagsmannen Sven Göran Johansson — olympiadeltagare i Rom — och bröstsimmare Håkan Kindblom — nu i Polisen — är senare stjärnskott.

Heltidskanslist.

Kristiansborgsbadets tillkomst 1961 gav givetvis västeråssimningen vind i seglen. Ungdomssimningen hade omhuldats redan tidigare och kunde nu ytterligare intensifieras. Naturligtvis har VSS, som alla andra föreningar ledarproblem, men f.n. ser det rätt hyggligt ut. Ordföranden *Lars Hellsing* har en stab goda medhjälpare och klubben har med kommunalt stöd från och med i år också en heltidsanställd kanslist, *Carl Erich Carlsson*, pappa till en av stadens mest lovande simmarflickor.

Badmästare *Rolf Vätteros* organiserar träningsverksamheten för simmarna och har en hel stab av ungdomar som gruppledare för olika nybörjargrupper. Där tas alla intresserade ungdomar om hand och får till att börja med träna en gång i veckan. Visar de anlag och intresse flyttas de upp i en grupp som tränar två gånger i veckan och kan så småningom avancera till någon grupp med dagliga träningspass.

Träning i ottan

Sällskapet har också haft turen att först i Bertil Jansson och nu i Ralph Juhlin få medhjälpare som inte dragit sig för att redan kl. 6 på mornarna leda träningen för de s.k. morgonbadarna — en grupp av simmare som föredrar att träna före jobbets eller skolans början.

Polospelarna kör tre kvällar i veckan och dessutom på söndagarna, hopparna två kvällar. Arbetet inom föreningen är uppdelat på en simsektion, en polosektion och en hoppsektion, som arbetar under huvudstyrelsen.

"Tonfiskar"

"Tonfiskarna" kallar sig en förening av gamla VSS-are, som utgör ett gott stöd åt moderföreningen samtidigt som man håller kontakten med simmarna från i går. Dessutom finns en mycket livaktiv föräldraförening, som utan ekonomiskt stöd också åtagit sig att helt sköta en del simarrangemang.

Starkt damlag

Vad har nu hemmaföreningen att skicka i bassängen vid sitt eget SM-arrangemang?

De man hoppas mest på är förstås flickornas frisimlag, som tidigare flera gånger kommit närmast — nu försvagade — Neptun. Ulla Jäfvert, som egentligen lade upp efter fjolårssäsongen, har lockats med igen och tränar sedan nyåret hårt. Kristina Eriksson, som varit förhindrad av sitt arbete, har också startat på nytt. Sumsimmästarinnan, 13-åriga Inger Dovenstam, och duktiga allroundflickan Gunilla Carlsson blir troligen de övriga i laget med lilla långdistanshoppet Marianne Hätting närmast. Det *kan* bli under 1.05 för alla i laget, men man har lärt sig att inte ta ut någon seger i förväg. Damlaget i ryggsim och Gunilla Carlsson i medley bör också ha placeringschans.

Kanske ett herrlag

På herrsidan är det svagare. Den fina juniorkull som tog SM på 4×100 m 1962 ägnar sig nu så gott som uteslutande åt polo och de yngre, av vilka Rolf Alm på 59 och Ivan Håkansson på 1.01 är de snabbaste, är ännu inte riktigt SM-mogna. Får man med polospelarna Sten Jansson, Jan Olof Fahlén, Tommy Sjöstrand och kanske Ronny Karlsson så skulle det förstås kunna bli ett hyfsat lag även på herrsidan — men det är så svårt att simma utan boll . . .

Todde



Sista SM-tecknet?

SISTA SM-TECKNET . . .! Jan Lundin sitter och tittar. Han hotar med att lägga upp från de stora sammanhangen, men han säger samtidigt att han "gärna skall hjälpa Polisen i fortsättningen också". Men inte på distanser över 100 meter.

BRÖD. EK SMIDES- &
MEKANISKA VERKSTAD

Svartbäcksgatan 79

UPPSALA

Telefon 13 19 88

FIRMA TV-TEKNIK
Bengt Ernstedt

Mästarservice
Radio- och TV
S R F innehar genom Kungl. Kommerskollegium statskontrollerat mästarbrev

G:a Uppsalagatan 35 — UPPSALA
Telefon 11 57 70
Goda Parkeringsmöjligheter

När det gäller SKOR
Vinner Ni mest på att göra
inköpen i

AB NILSSONS
SKOAFFÄR

Kustängsgatan 20
UPPSALA
Telefon 13 01 80

Vid köp av ny matta gå till:

MATT-GALLERIET

S:t Olofsgatan 28 — UPPSALA
Telefon 14 03 30

God sortering till låga
priser

OMEGA - TISSOT
Ur Ni kan lita på
Se dem — Köp dem hos

AB EMIL ANDERSSONS
URAFFÄR

Svartbäcksgatan 3
Telefon 13 20 42
UPPSALA

CALTEX
BENSINSTATION

Svartbäcksgatan 35
UPPSALA
Telefon 14 07 40

Fullständig service
Caltex bensin och oljor

WEILANDS TRYCKERI
grundat 1886

Trycker:
tidskrifter, medlemsblad, kataloger, reklamtryck m.m.

Utger:
En av Sveriges äldsta och trevligaste veckotidningar:
Vecko-Journalen Triumf

grundad 1888
Telefon 018/13 21 48
Alsikegatan 4 — Uppsala

Een-Holmgren
ORTOPEDISKA AB

Bergsbrunnagatan 1 — UPPSALA
Telefoner: Verkstad 11 80 02

Bandage- och protesavd. L. MARSH
Tygkorsettavd. Hr, HJORTH
Ortoped.skom.avd. Hr. LINDH
Telefon 11 34 55

Lördagsstängt

Ingvar och Peter hälsar . . .

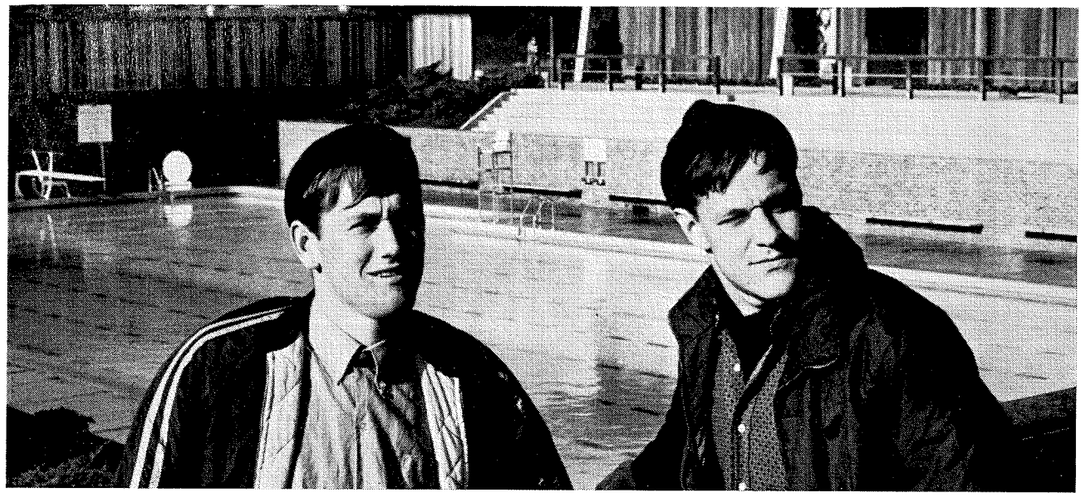



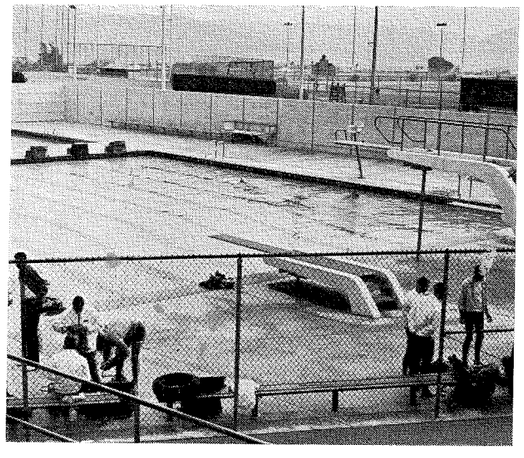

Bosse, Alm har nyligen kommit hem från USA och han hade med sig ett knippe bilder från Foothill College där Peter Feil och Ingvar Eriksson tränar och pluggar. Titta runt omkring er . . .

Rekord av Lester

Trots ett nytt och inte alldeles oväntat svenskt rekord av Neptuns 24-årige mästare Lester Eriksson blev inte våra simmares säsongstart i Forsgrénska Badet i Stockholm på söndagsmiddagen den 5 februari riktigt vad man hoppats på.

Store Lester försvarade visserligen SM-titeln på 800 meter frisim och förbättrade tillika rekordtiden från i fjol med 0,8 sek. till 9.05,2, men han föreföll likväl vara en god bit ifrån sin bästa form och var duktigt trött vid målkaklet.

Tråkigt nog saknades landets just nu mest lovande junior, 15-åringen Gunnar Larsson från Malmö, som presterat sensationella tider i hemmabassängen under de sista januariveckorna. Ett par dagar före SM insjuknade han i vattkoppor och tvingades givetvis avstå från stockholmsresan.

Norrköpings Olle Ferm, som gör sin militärtjänst i Stockholm och därför haft bättre träningsmöjligheter än något tidigare år, blev nu Lesters ende allvarlige konkurrent. Men Lester satsade som vanligt hårt från start och höll sedan ledningen loppet ut. Passertiderna för varje 100 meter var resp. 1.01,5 — 2.09,0 — 3.15,5 — 4.25,0 — 5.34,5 — 6.46,0 — 7.57,0 — 9.05,2.

Norrköpingsgrabben, som satte nytt östgötarekord med 9.10,4, var efter 400 meter distanserad med cirka åtta meter men närmade sig kraftigt ledaren och efter 650 skilde bara cirka tre meter. Men så helmissade Olle vändningen vid 700 meter och då var den dagen förstörd. I stället för att sikta på seger fick han nu inrikta sig på att försvara andraplatsen framför konditionsstarke neptunaren Lasse Engström, som stod för dagens bästa spurt. Även SKK-aren Sven von Holst, som nyss lämnat sjuksängen efter ett påssjukerecidiv, kom starkt på slutet och lämnade fjolårstvåan, Göteborgs 1500-metersmästare Glenn Bengtsson i kölvattnet.

1966 var endast de två främsta under 9.20, i år pressade sig fyra man under denna tid. Och likväl var man inte riktigt nöjd med vad som presterades. Varken Lester eller Olle Ferm är någon typisk "långtradare" och gossarna bakom dem hade man väntat sig mera av, speciellt då av Glenn Bengtsson.

Ett litet glädjeämne var däremot Visbys Tord Larsson, som överlägset vann det första tävlingsheatet på den nya gotländska rekordtiden 9.36,1. Han visade god kondition, men tekniken står ännu så länge inte i proportion till krafterna och bör kunna förbättras under tränarens uppsikt.

Dagens tips!
Senapspanerad FALUKORV
Gott och lättlagat —
men . . . den skall vara från
ALVAR JOHANSSONS
CHARKUTERI AB
Kvalitetsvaror som vinner

FALEROTHS
PLÅTSLAGERI
Salagatan 29 — UPPSALA
Telefon 118 01
Alla förekommande arbeten inom
yrket

ALLT I GARN
och Handarbeten
RYOR
Garnspecialisten
Drottninggatan 1
Telefon 11 90 01, 11 90 05
UPPSALA



En skickligt utförd klippning
är grunden för
moderna lättskötta frisyrer
KIRKESÄTERS
DAMFRISERING AB
H-CENTRUM
UPPSALA
Telefon 13 84 29

Välkorsetterad
blir varje dam
hos korsettspecialisten
KORSETT-SJÖBERGS
— de vackra varornas butik —
S:t Persgatan 6
UPPSALA

SPORTPRISER!
JOHN HOFFNER AB
Svartbäcksgatan 4
UPPSALA
Telefon 13 10 98

Chester
VID
BASSÄNG-
KANTEN

Nu börjas det igen . . . !

Det börjar redan dunka ordentligt i simningen.

Årets första världsrekord kom från Australien, för oss okände John Bennett, 16 år, som kapade en tiondel på Beliz-Geimans 800-metersrekord. Det är mindre än det svarta på en lillfingernagel det . . .

8.47,3 var hans tid.

Bennetts 100-meterstider var 1.02,3 — 1.06,4 — 1.06,7 — 1.06,8 — 1.06,8 — 1.07,1 — 1.07,2 — 1.04,0.

Grenens världstopp är jättetrångt just nu:

1) Bennett 8.47,3.
2) Geiman 8.47,4.
3) Mosconi 8.48,2.

Skall vi gissa att rekordet dansar ned till 8.38 innan säsongen är över. Det bör det om 400-metersrekordet — som så många lovar — skjutsas under 4.10.

Mosconi har redan börjat "i den änden". Visserligen "bara" på kort bana, men hans 4.09,2 i Marseille i januari är imponerande nog och ett verkligt varsel.

Det är också australiern Mike Wendens 4.12,4 i lång bassäng i Sydney.

Mosconi var missnöjd med sina 4.09 — den bästa kortbanetid som någon europe någonsin gjort:

— På 25-metersbana skall det gå att göra 4.02, sade han. Det motsvarar en bit under 4.10 på lång bana.

Strax efter testade Mosconi sig på 1 500 i Marseilles korta bana. Det blev 17.02,5. Vackert så, men ett intet mot de 16.57 som nye 800-metersrekordhållaren Bennett klippte till med i Australien på lång bana.

Han är fjärde man i världen på det, efter Burton, Geiman och Krause. Och Bennett går omkring och tänker sig 16.30 . . .

Det andra världsrekordet var mer väntat, ryggsimmerskan Karen Muirs 2.27 i Pretoria på 220 yards. Svenska herrarna får se upp!

Det har börjat bra härhemma också.

Lester Eriksson brakade i väg sina 100 fritt på 53,3 i Gävle i samband med Londoner Cup, där hemmalaget sensationellt slog både Polisen och Neptun.

Kortbanerekordet i verklig fara, när Lester blir fullträna och ännu snabbare.

Gunnar Larsson, en gång känd som Karins och "Kisses" bror är nu mogen att stå för sig själv. Han simmade 1 500 fritt i Malmös 25-metersbassäng på 17.46,5, distriktsrekord givetvis och tog samtidigt 800-metersrekordet.

En applåd för Gunnar och ett lycka till. Han tillhör den verkligt lovande nya given, den giv som i ett avseende verkligen accepterat USA-idéer. Han är inte rädd att simma långt.

Det är alltför många svenskar och svenskor.

Det har sina sidor att göra simstatistik. Det blir gärna fel, när man inte har — eller får — tillgång till originalprotokoll. Det finns tryckfel, minnesfel, översättningsfel. Ja, det finns falluckor så att hela kompanier kan försvinna.

Först skall vi kanske be om ursäkt för en frånvaro i världsstatistiken senast. Där skulle givetvis europamästarinnan på 100 fritt Martina Grunert ha varit med. Härmed är hon det i form av en korrigering.

Sedan skall vi ta en annan statistik i något kondenserad form, europastatistiken 1966, som Sverige faktiskt har all heder av.

Till grund för den här statistiken ligger 1. franska, tyska, engelska, italienska och spanska statistikuppgifter. 2. Svenska sådana 3. En egen statistikföljning.

Alltså . . .

Herrar:

100 frisim: Lester Eriksson och Jan Lundin delad åtta med 54,9, finnen Huttunen 14:e på 55,4, Ingvar Eriksson delad 20:e.

200 frisim: Lester Eriksson sexa på 2.00,9, Ingvar Eriksson nia, Jan Lundin 11:a, Olle Ferm 19:e, Mats Svensson 20:e.

400 frisim: Lester Eriksson 11:a, Sven von Holst 13:e.

100 ryggsim: Hans Tegeback 17:e.

100 bröstsim: Thomas Jonsson 14:e.

200 bröstsim: Thomas Jonsson delad 20:e.

100 fjärilsim: Ingvar Eriksson nia.

200 fjärilsim: Peter Feil fyra, Ingvar Eriksson 12:a.

200 medley: Hasse Ljungberg tia.

Damer:

100 frisim: Ann-Christine Hagberg sjua.

400 frisim: Elisabeth Ljunggren femma, Ann-Charlott Lilja 11:a.

100 ryggsim: Yvonne Hiljebäck 16:e, Birgitta Haagman 18:e.

200 bröstsim: Yvonne Brage 15:e.

100 fjärilsim: Ingrid Gustavsson 11:a.

200 fjärilsim: Lotten Andersson trea (!!!!) med sina 2.35,3, efter östtyskan Lindner 2.27,5, engelskan Barner 2.34,7, men före västtyskan Hustede, ryskan Deviatova . . .

Det är sensationen i den här statistiken. Lotten proportionellt bästa svenska, med bättre placering än Lester, Ludde, Peter Feil.

200 medley: Lotten Andersson nia.

400 medley: Elisabeth Ljunggren tia, Lotten Andersson 18:e.

PORTRÄTTET

MIKE BURTON

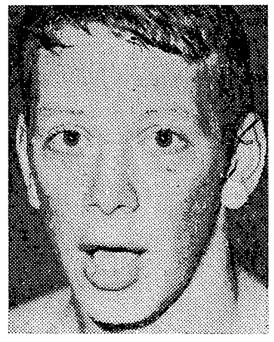

Ålder: 19 år.
"Yrke": Studerande.
Hemort: Californien.
Meriter: Världsrekordhållare på 1500 m fritt med 16.41,6.
Längd: 178 cm.
Vikt: 79 kg.
Tränare: Bob Horn, som fick nästan rätt i sin profetia för Mike och 1966. Han sade i januari: "Mike gör 16.40 på 1500 i år . . ."
Mål: Seger på 400 och 1500 i Mexico City 1968.
Anm: Det målet blir svårt att nå. Burton hade oerhörda besvärligheter i för-OS 1966. Han fick klart stryk av Mosconi och kunde knappt andas i den tunna luften.

Den tidsenliga och trivsamma
restauranten med god mat
i största omväxling till
moderata priser

STADSHOTELLET
UPPSALA

UPPSALA
Best.tel. 13 99 10

BYGGNADSFIRMAN
A. FREDLUND

Säbygatan 13

UPPSALA

Telefon 13 20 26

SWAHNS
MÅLERI AB

Iduns väg 17 A — Gamla Uppsala
Telefon 281 39

Utför allt inom
BRANSCHEN

KONDITORI
SAVOY

Ringgatan 35 — Uppsala
Telefon 14 09 00

Stor sortering av förstklassiga
konditorivaror

ALL-PERSIENNER

Telefon 13 40 14 och 14 99 15
UPPSALA

Ensamtillverkare av
LUXAFLEXPERSIENNER
på
Uppsalaområdet

AB LEVINS
BOKBINDERI

Uppsala Bokband

St. Torget 1 — UPPSALA
Telefon 13 01 23
Etabl. 1856

FLOTTSUNDS
MEK. VERKSTAD AB

Fack 9040 — Åmynn.v. 2 — Uppsala 9
Marinavd. Tel. 243 69. Bost. 241 87
Tel. Bilavdelningen 245 74
Specialföretag för
Utombords- och Marinmotorer
Chrysler utombordsmotorer
Försäljning och service
VOLVO PENTA
Diesel 7—200 hk. Förgasarmotorer 5—180 hk.
BÅTAR I TRÄ och PLAST
Vinterförvaring och Renovering
Svarvning och Mekaniska arbeten

HOTELL SVEA

Kungsgatan 59 — UPPSALA
Telefon 13 00 30, 13 40 30

Trivsamma rum med telefon
och radio
Nyrenoverat!

DET SER BRA UT...

Lions Club Gothia i Göteborg har alltid haft ett speciellt gott hjärta för idrotten och många är de tillfällen man gripit in, för att göra insatser för göteborgsidrotten.

Gothias speciella skötebarn 1966—1967 har blivit Glen Bengtsson. I november 1966 erhöll Glen av Gothia ett fint stipendium, till hjälp för sina studier och vidare simförkovran i Stockholm. Under middagen i samband med stipendieutdelningen, underrättades man om Glens svåra närsynthet. Man beslöt att kontakta sina medlemmar ögonläkaren Sölve Stenström och hans optiker Klas Nilsson. Ödet ville att optiker Nilsson just var i färd med att förbereda lancerandet av en för Sverige — och förmodligen Västeuropa — helt ny typ av kontaktlinser. Framställningslandet är Tjeckoslovakien, det revolutionerande med linserna är att materialet består av mjuk geleaktig massa. Massan är så porös att den lätt släpper igenom tillräckligt med tårvätska och giver en fästyta som är överlägsen de gängse kontaktlinsernas. De nya geleögonen är i första hand ämnade för idrottsfolk som simmare och sådana som alltid riskerar att få uppträda i fuktigt väder. De kan dock också användas i dagligt bruk, 6—8 timmar kan man lätt ha dem inne. Tillvänjningstiden är, i motsats till de gängse linserna, obetydlig hos geleögonen.

Sedan i början av januari har Glen verkat som försökskanin, den 26:e januari använde han geleögonen för första gången på tävling, Göteborgs DM på 800 fritt. Vad tycker nu Glen: — Jag ser nu mina motståndare också de längst bort från mig, jag ser mittenstrecken på min bana och jag ser vändkaklen rakt över hela banan. Det är underbart! Jag har också fått ett par vanliga kontaktlinser, jag hoppas och tror att jag för alltid lagt glasögonen på hyllan.

Hasse Tegeback är den andre landslagssimmaren som försäkrat sig om ett par av de nya geleögonen.

Den mycket simintresserade optiker Nilsson har f.ö. lovat att bistå de svenska simmarna med rådgivning och service i stor utsträckning. På en del platser i landet finns optiker som hos Nilsson genomgått tekniken i inprovning av dessa speciella linser. Riktpriset är ännu inte helt fast men torde röra sig om cirka 450: — Linserna kan försäkras för 40: — och 2 ev. förlorade linser inom ett år ersättes. Om 3—4 simmare eller mer på en ort inom landet anmäler sitt intresse för geleögonen, är optiker Nilsson beredd att efter överenskommelse besöka vederbörande för demonstration och inprovning. Optikerns adress: Klas Nilsson, Contacta-Optik, Vasa Kyrkogata 1, Göteborg C. Tel. 031-20 36 03.

Australien

Får vi bjuda på en australisk hemlighet från nyaste rekordhållaren John Bennett:

— Före varje storlopp simmar jag en engelsk mil på morgonen. Jag tror att det är det som gör mig så laddad på eftermiddagen.

Svenska Simförbundets ÅRSMÖTE äger rum den 15 april kl. 13.00 på hotell Gillet i Stockholm

Härmed inbjudes till
Inomhus-SM i simhopp
i Halmstad den 10—12 mars

Tävlingarna omfattar svikthopp, 1 och 3 meter samt höga hopp, 5 meter, för damer och herrar.

Anmälan skall vara Svenska Simförbundet tillhanda senast fredagen den 24 februari.

För deltagande i svikthopp erfordras att hopparen under 1967 uppnått följande kvalificeringspoänger på full serie:

Damer: 1 meter 225 poäng. 3 meter 240 poäng.

Herrar: 1 meter 270 poäng. 3 meter 285 poäng.

Separat inbjudan tillställes berörda föreningar.

Sv. Simförbundet
S.K. Laxen

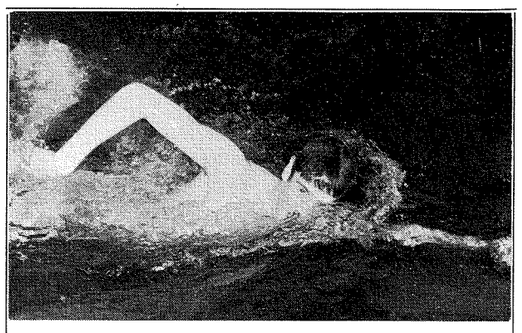

KONTAKTLINSER

Gelélinser

— lättare att bära
— faller aldrig av

SIMNING - POLO - VATTENSKIDOR

Lämpliga i alla sammanhang

Kontakta

CONTACTA-OPTIK

GÖTEBORG
Telefon 20 36 03

Renoveringar av Möbler och Pianon
utfört av yrkeskunniga
möbelsnickare med 25 år i branschen

F:A MÖBELPOLERINGEN

Apelgatan 16 — UPPSALA
Telefon 12 31 90

Skrot — Tomglas — Lump
Tidningar — Stickylle
av alla slag uppköpes

UNO LANTZ
Skrot- och Metallaffär

Kungsgatan 62 — UPPSALA
Telefon 13 33 89, 13 51 40

MATTGALLERIET
St. Olofsgatan 28 — UPPSALA
Telefon 14 03 31
Specialaffär i mjuka mattor

BÖRJE JONSSON PÄLSVARUFIRMA
H-CENTRUM
Telefon 11 20 70, 11 20 71
UPPSALA

MARTINSSONS MEK. VERKSTAD
Sågargatan 16
UPPSALA
Telefon 12 84 00
Svarvning, Pressning och Fräsning utföres

Körsnär O. Lindeborg Pälsateljé
Roslagsgatan 1—3, UPPSALA
Telefon 14 98 70
Allt i Päls
Sommarförvaring

SOMMARRO KEMISK TVÄTT
Lindesbergsgatan 3 — UPPSALA
Telefon 14 71 21
Kemisk Tvätt — Reparationer
Renoveringar

WOLMAR ALMS TAPETSERARFIRMA
Telefon 14 29 42
Trädgårdsgatan 16 — UPPSALA
Rekommenderas

AB RESERVDELSTJÄNST
Kungsgatan 73 — UPPSALA
Telefon 14 33 48, 14 64 48, 14 39 48
Nederlag för Nova — Saaj — Ferodo
Verktyg — Tillbehör

STEEN CYKEL & SPORT
Börjegatan 52
UPPSALA
Telefon 018/11 32 70

UPPSALA
DYKARSKOLA

Utbildning av sportdykare, grodmän och livräddare. Utför Arbetsdykningar såsom: Kontrolluppdrag, undervattensborrning, sprängning, sökningar, bärgningar, slamspolning m.m.

Törnlundsgatan 6 — UPPSALA
Telefon 12 20 36

PERSSONS CYKEL &
MOPEDSERVICE

Mellanvägen 7 — UPPSALA
Telefon 018/294 50

Försäljer:
Cyklar, Mopeder, Gräsklippare,
Reservdelar, Tillbehör





Från distriktsledarkonferensen i Stockholm den 21—22/1 1967.

1. Reine Milger, Simförbundets generalsekreterare
2. Birger Buhre, Skåne
3. Reine Odell, Göteborg och Simförbundets styrelse
4. C-H Montgomery, Västergötland
5. Brita Nilsson, Bohuslän-Dal
6. Intresserad GCI-are från Skåne
7. Sture Ohlsson, Halland
8. Erik Åkerström, Gästrikland
9. Per-Olov Edén, Dalarna
10. K I Wetterlind, Västergötland
11. Åke Nilsson, Blekinge
12. Bo-Göran Falk, Södermanland, sekr. i polokommittén
13. Urban Bengtsson, Västerbotten
14. Leif Larsson, Dalarna
15. Stig Skottén, Blekinge
16. Roland Skagert, Småland
17. Tage Johansson, Hälsingland
18. Björn Pettersson, Östergötland
19. Jörgen Carlsson, Småland
20. Stenove Nyström, Västmanland
21. Rune Lindberg, Östergötland
22. Rune Öjdahl, Uppland
23. Gun Larsson, Värmland
24. Börje Hallkvist, Närke
25. Birgitta Hjalmarsson, sekr. i simkommittén
26. Gunnar Sulling, Stockholm
27. Ingrid Ohlsson, Jämtl.-Härjedalen
28. Erik Bohlin, Uppland
29. Karl Andersson, Norrbotten och Simförbundets styrelse
30. Nils Björk, Gotland
31. Lars Schött, Simförbundets ordförande
32. Stig Lindahl, Simförbundets konsulent
33. Lars Olov Nyberg, Simförbundets skattmästare
34. Gösta Ölander, Simförbundets vice ordförande och VU-ordförande.

Skymd bakom Reine Odell sitter Roy Ljungberg, Halland. Bakom Erik Åkerström sitter Sven-Håkan Paulsson, Simkommitténs ordförande.

Svenska Simförbundets brevskola för funktionärer, domare och föreningsledare i simidrott är nu klar.

Närmare uplysningar lämnas genom förbundskansliet.

Forts. från sid. 2

30	Falköping	Skol-SM.
Oktober		
1	Falköping	Skol-SM.
14—15		JSM i simning.
21—22	Halle	Internationella ungdomstävlingar
21—22		Regionsfinaler i SUM-SIM.
November		
4—5	Gävle	Riksfinal i SUM SIM.
18—19		Ungdomslandskamp: Sverige — Östtyskland f. 1953 och sen.
December		
3	Stockholm	50-manna.
3		Deltävling I i Rikstävlingen i simhopp.



UPPSALA HOTELAKTIEBOLAG

Gillet - Rullan - Flustret
har alla förutsättningar
att ordna Edra
Sammanträden, Konferenser, Kongresser och Fester
till full belåtenhet
Telefon 018/13 92 60

STORVRETA
BRYGGERI

Har allt mot törst
Fyllig måltidsdricka
Alla slags läskedrycker
även på engångsglas
Pilsner och Mellanöl av Risingsbo,
Bocken och Pripps välsmakande
tillverkning

Specialité: RALLY COLA

Ni kan ringa in order dygnet runt på
telefon 651 74

Snabba leveranser

Fråga i Eder affär eller ring
Telefon 651 74, 651 64

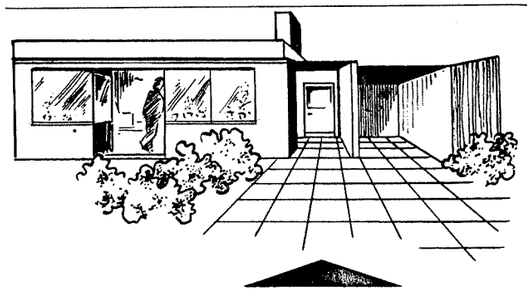

Här ligger det

S:t ERIKS
Betongplattor

det starka och billiga materialet för uterummet, trädgården, planteringen och gångbanan — som höjer utomhustrivseln och underlättar inomhusstädningen. Betongplattorna är frostbeständiga och absolut måttsäkra och tillverkas i olika format och typer — släta, blästrade, cementgrå och färgade.

Räkna därför med betongplattor — kontakta

S:t Erik Upsala **S:t ERIKS BETONG**

Librobäck — Box 137 — Telefon 018/13 96 70
UPPSALA

BETALD
ANNONSPLATS

OS-hall rasar – Proffsrykte

VÄRLDEN RUNT MED *Egonsson*

JAPAN

Olympiska simstadion, Yoyogi, 1964 håller på att rasa ihop. Experter har tillkallats. Det spricker i väggar och grundpelare.

Världens vackraste simhall är i fara . . .

Frankrike

Franska simtruppen, som tävlar i Australien i vinter skall också göra en avstickare till Kambodja.

Europamästarinnan Claude Mandonnaud har startat bra i kort bassäng, 4.53,2 på 400 fritt, 10.18,7 på lång bassäng på 800 meter — franskt rekord. Hon började på den senare distansen med 1.09,1 och slutade med 1.18,9 . . .

Alain Mosconi har korats till Frankrikes bästa idrottsman 1966. Han slog i en omröstning både löparen Jazy, brantåkaren Killy och sprintern Bambuck. Simmerskan Claude Mandonnaud blev sexa.

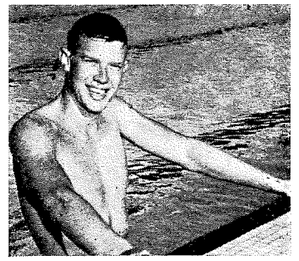

Nye världsrekordhållaren John Bennett, Australien.

Sydafrika

Ett farligt rykte publicerades i början av januari i schweiziska Sport, som från en källa fått veta att världens ledande ryggsimmerska Karen Muir Sydafrika står inför en anklagelse för att ha brutit mot amatörreglerna. Hon lär ha tagit "startpengar" på över 1000 kr under 1966.

Östtyskland

Frank Wiegand har utsetts till Östtysklands bäste idrottsman 1966 av tidningen JUNGE WELT.

Australien

— John Bennett är kapabel att göra 4.11 på 400 fritt, säger hans tränare Vic Arneil.

Det blir konkurrens det för Mike Wenden som siktar på 4.10.

En sensationell ärebetygelse har tilldelats Wenden efter succen i Imperiespelen. Ett gata har fått namn efter honom i Fairfield.

När får Eskilstuna "Peter Feils väg" . . .?

Konstsim

Uppland besegrade Stockholm i en distriktmatch i konstsim den 22 januari i Norrtälje Badhus med 560,92 poäng mot 548,52. Barbro Holst vann solo före 1966 års Riksmästarinna Margit Öhman och tillsammans med Lena Björklund tog hon hem partävlingen. Även laget hemfördes av Uppland.

I distriktmatchen ingick även en figurtävling för de yngsta, som vanns av Upplands Ragnhild Andersson närmast följd av stockholmsflickorna Annika Skjöldevald och Annika Lindh. Grenen som i sin helhet vanns av Stockholm med 99,75 mot Upplands 98,00, upptog följande figurer: 115 Ubåt (svårighetsgrad 1,5), 204 delfin med böjt knä (1,5), 411 tumlare med halv skruv (1,5), 514 periskop (1,5) och 416 baklänges volt i pik (1,4).

Ragnhild Andersson lyckades bäst med delfinen, som gav henne 10,0 p av 15,0 möjliga. Hela hennes serie var mycket jämn och hon är nu mogen för att ge sig i kast med större uppgifter. Neptunflickorna Annika Skjöldevald och Annika Lindh var nya bekantskaper, som i sin första tävling visade en säkerhet och tävlingsgnista, som lovar gott för framtiden.

I huvudklassens figurmoment visade upplandsflickorna sin klass genom att placera sig på fyra av de fem främsta platserna. Det var endast Margit Öhman av stockholmskorna, som lyckades bärga en andraplacering före Lena Björklund och Anna-Karin Alvén. Genom den suveränt genomförda figurtävlingen hade upplandsflickorna skaffat sig ett gott utgångsläge för eftermiddagens musikmoment.

De fem upplandsflickorna simmade "En Stockholmspromenad" till Evert Taubes "Stockholmsmelodi" med större precision än någonsin och vann grenen med 89,90 — 81,73. Stockholmsflickorna verkade okoncentrerade och fick en del grova missar i synkroniseringen och ställningen i landskapsmatchen var 187,90 — 181,48 till Upplands favör.

I partävlingens musikmoment segrade stockholmsflickorna Margit Öhman — Britt-Marie Bengtsson, som för sin "Exodus" belönades med 39,16 poäng medan det bästa upplandsparet Barbro Holst — Lena Björklund erhöll 36,67 poäng för sin "Zigenarflickornas dans". Överlägsenheten i figurmomentet tog dock ut sin rätt och de senare tog grenen med 0,19 poäng. Uppland II (Anna-Karin Alvén — Eva Björklund) belade tredjeplatsen och grenen gick till Uppland med 181,83 — 178,46. Före solotävlingen ledde Uppland med 369,73 — 359,94. Skillnaden var 9,79 poäng. Skulle det räcka till slutseger?

Margit Öhman vann musikmomentet med sin "Syncopated clock" före Barbro Holst, vars "Gotländska sommarnatt" bedömdes 0,83 tävlingspoäng sämre. Men Barbros säkerhet i figursimningen gav upplandsflickan återigen fördel och hon vann grenen med 99,17 mot Margits 98,13. Stockholmstvåan Marianne Johansson klarade Lena Björklund i musikmomentet men ånyo gav upplandsflickornas säkerhet i figurerna utslag och Lena belade tredjeplatsen sammanlagt med 92,02 poäng mot Mariannes 90,45. Grenen gick till Uppland med 191,19 — 188,58.

Slutresultatet 560,92 — 548,52 till Uppland visar att distrikten vid årets början är mycket jämna och att en intensiv figurträning bland Stockholms konstsimflickor i fortsättningen kommer att vara det direkta hotet mot Sveriges bästa konstsimklubb — Norrtälje Simklubb — vars flickor helt fått äran representera Uppland i denna distriktmatch. Stockholms yngre flickor har denna gång visat vägen. Det skall bli intressant att se hur det går i höstens motsvarande match. En honnör till Norrtälje, som kan hålla Stockholm stången! Lena Björklund har, som ledare och aktiv gjort ett gott arbete 1966.

Set Hjärpe

NORRTÄLJE
22/1 Uppland — Stockholm 560,92 —519,36. Figursimn. nyb: Ragnhild Andersson, U 47,37, Annika Skjöldevald, S 43,40, Annika Lind, S 42,92. Solo: Barbro Holst, U 60,84, Margit Öhman, S 58,97, Lena Björklund, U 56,52, Anna Karin Alvén 55,99, Karin Malmgren, V 55,05. Musiksimn. Uppland 89,90, Stockholm 81,73. Musiksimn. par: Holst — Björklund, U 95,35, Öhman — Bengtsson, S 95,16, Alvén — Eva Björklund, U 86,48. Musiksimn. solo: Barbro Holst, U 99,17, Margit Öhman, S 98,13, Lena Björklund, U 92,02.

USA dominerar "SUM-SIM"...!

...men Gunnar Larsson slår alla yankees i ryggsim!

Det är en förkrossande statistik vi publicerar på motstående sida.

En sifferlandskamp mellan USA och Sverige i simning, en landskamp där morgondagen står på spel.

Det är en direkt jämförelse mellan de bästa i olika åldersgrupper för 1966, byggd för USA:s del den agegroupstatistik som SWIMMING WORLD presenterat, för Sveriges del på resultaten från SUM-SIM-finalerna. Inom parentes landsrekorden i de olika åldersgrupperna.



DET VAR EN GÅNG... Den här bilden är 9 år gammal. 1958 hette en av Sveriges stora simmerskor Karin Larsson. Här leker hon med lillebror. I dag är han familjen Larssons simmarstolthet.

Resultatet är ur en synpunkt oväntat.

USA vinner nämligen inte med 29—0 i de 29 grenarna, utan "bara" med 28—1.

Den svenske segraren heter Gunnar Larsson, Malmö, som i SUM-SIM-finalen på 100 rygg för äldsta åldersgruppen simmat klart bättre än alla amerikaner, 1.04,8 mot USA-toppmannen Don Smiths 1.06,1.

Den trumpetstöten kan vi hänga många förhoppningar vid, USA-statistiken är sagolik. Man häpnar, gapar och gråter omvartannat inför fabulösa tider, 10-åriga grabbar som gör 29,6 på 50 meter fritt, 12-åringar som gör 1.18 på 100 bröst, tösabitar på 10 år som gör 38,4 på 50 meter rygg. 12-åringar som ledigt går under 30 sekunder på 50 fritt.

I det mesta är vi långt, långt efter, men på flicksidan finns en glädjande närhet. Det är på 50 meter ryggsim för 12-åringar där Norrtäljes Pia Mattsson med sina 35,9 från SUM-SIM är endast 8/10 sekunder efter toppamerikanskan Joanne Washcalus. Liknande närhet har Gävles Inga Bostrand med 1.05,1 bland 15—17-åringarna. USA-topp 1.03,3.

Men annars är det långt.

Randanmärkningar: Det skiljer litet i grupperingarna USA-Sverige. USA har grupper för 10 och under, 11—12 år, 13—14 år, 15—17 år. Vi har "år för år". Fr.o.m. i år har Sverige ändrat sina åldersgrupper.

Det drabbar bl.a. Gunnar Larsson, som i sin statistik fått jämföras inte bara med amerikanska 15-åringar utan också med 16—17-åringar.

Det mest förbluffande är annars hur litet som finns att jämföra. USA har ett direkt gigantiskt program. Man kör t.ex. för 10-åringar (och yngre) 13 olika grenar: 50—100—200 fritt, 50 och 100 rygg, 50 och 100 bröst, 50 och 100 fjäril, 100 och 200 medley. I äldre åldersgrupper kompletteras det med 400 fritt, och 400 medley och 200 bröst, 200 fjäril, 200 rygg.

Det fostrar en hårdhet, som lönar sig längre fram.

POJKAR

	USA	*Sverige*
10 år		
50 m frisim	29,6	33,7
50 m bröstsim	41,7	44,6
50 m ryggsim	36,6	38,5
12 år		
50 m frisim	27,3	31,3
100 m bröstsim	1.18,2	1.22,2
50 m fjärilsim	29,7	37,0
50 m ryggsim	33,4	37,1
14 år		
100 m frisim	58,5	1.01,6
200 m bröstsim	2.46,4	2.55,1
100 m fjärilsim	1.04,5	1.10,3
100 m ryggsim	1.07,0	1.12,0
15—17 år		
100 m frisim	56,6	59,0
200 m bröstsim	2.39,0	2.47,7
100 m fjärilsim	1.01,4	1.08,6
100 m ryggsim	1.06,1	1.04,8

FLICKOR

	USA	*Sverige*
10 år		
50 m frisim	31,9	34,9
50 m bröstsim	41,3	44,8
50 m ryggsim	38,4	42,5
12 år		
50 m frisim	29,8	31,5
100 m bröstsim	1.23,9	1.27,1
50 m fjärilsim	33,3	37,2
50 m ryggsim	35,1	35,9
14 år		
100 m frisim	1.01,6	1.05,8
200 m bröstsim	2.56,7	3.05,1
100 m fjärilsim	1.11,1	1.17,2
100 m ryggsim	1.11,5	1.15,8
15—17 år		
100 m frisim	1.03,3	1.05,1
200 m bröstsim	2.50,4	2.58,7
100 m fjärilsim	1.10,4	1.17,4
100 m ryggsim	1.11,3	1.16,8

Komplettering av förteckning över kvaltider till SM

	Herrar	**Damer**
400 m bröstsim (25-metersbana)	**6.00,0**	**6.27,0**

Fem segrar i Östberlin

En svensk simtrupp var inbjuden till internationella ungdomstävlingar i Dynamos 50-metershall i Berlin den 28—29/1. Åldern för simmarna var f 53 el senare. Truppen bestod av ledaren Carl-Hampus Montgomery, Skövde, tränaren Sune Sandberg, Timrå samt simmarna Inger Dovenstam, Västerås, Eva Folkesson, Kristianstad, Carin Pettersson, Markaryd, Pär Eriksson, Timrå, Nils Göran Een, Norrtälje och Jerker Carlsson, Värnamo.

I denna tävling deltog dessutom de bästa simmarna i denna åldersgrupp från Öst-Tyskland, Polen och Österrike.

Resan gick med tåg och färja utan andra mankemang än hög sjö på Östersjön vid återresan med åtföljande illamående hos simmarna och försening på nattåget norrut.

Tävlingarnas bäste simmare var den pigge Pär Eriksson från Timrå, som fullt klart segrade i tre grenar (fjärilsim, ryggsim och medley) med goda tider. Han fick även två andraplatser. Östtyska ledarna tittade med respekt på honom och talade mycket om ungdoms-EM i Linköping i aug. De andra segrarna till Sverige hemfördes av blyga Carin Pettersson från Markaryd genom en kraftig spurt på 200 m bröstsim och Jerker Carlsson, Värnamo knappt men klart före Pär Eriksson på 100 m frisim efter två nervösa tjyvstarter. Samtliga svenska simmare kom på prisplats utom västeråsflickan Inger Dovenstam, som det fattades ½ sekund för till en andraplats. Alla simmarna klagade på att de just nu ej är simtränade. Detta lovar gott för kommande duster med östtyska och andra simmare.

Den svenska simtruppen bodde och åt på Dynamo stora sportcentrums idrottshotell, där inget saknades av komfort och vänligt bemötande. En minibuss stod t.ex. hela tiden till förfogande för resor i staden. Utom simträning och tävling var det naturligtvis inköp och sight-seeing. Naturligtvis besågs det som vi i svenska pressen hört talas om nämligen platserna för Riksdagshuset, Hitlers bunker, Brandenburger Tor, muren, Unter den Linden, Marx Engelsplatsen m.m. men även en djurpark för alla och nattklubb för ledarna fick ett besök.

Efter tävlingarna var en trevlig kamratfest med prisutdelning, gåvor och extra gott på matbordet. De östtyska ledarna var mycket gästfria och vänliga på alla sätt och bland ungdomarna blev vänskapen Polen—Österrike—Sverige ordentligt befäst.

CHM

100 m fjärilsim flickor: 1. Siegrid Höhne, Dresden 1.13,9. 2. Mone Wolf, Leipzig 1.17,5. 3. Petra Knobloch, Leipzig 1.19,2.

200 m bröstsim pojkar: 1. Ernst May, Österrike 2.51,1. 2. H.-Dieter Volk, Berlin 2.51,6. 3. Nils Göran Een, Norrtälje 2.54,7.

100 m ryggsim flickor. 1. Gabriela Höhner, Halle 1.16,4. 2. Sabina Baumann, Dresden 1.17,1. 3. Eva Folkesson, Kristianstad 1.17,9.

Forts. sid. 29

Auktionsfirman
C. J. CARLSSON RING
i Uppsala AB
Telefon Linköping 12 68 90
Telefon Uppsala 14 10 31
Fastighetsförmedling, Auktioner,
Boutredningar, Låneärenden,
Fastighetsförvaltning

TENSTA MOTOR o.
SMIDESVERKSTAD
VATTHOLMA
Telefon 790 50. Bostad 790 47
Fullständig bilservice
Välgjort arbete
Humana priser

Med förtroende vänd Eder till
KRISTIAN LARSSONS BUSSTATION
Långåker, Björklinge
vid behov av buss
Nya, bekväma bussar
Telefon UPPSALA 750 28

BJÖRKLINGE TRIKÅINDUSTRI
TIBBLE BJÖRKLINGE
Telefon 018/700 28
Evert Wallén

Gräv-, Planerings- och Lastmaskiner
uthyres genom
ALMLÖFS GRÄVMASKINER AB
Telefon 13 63 75, 13 08 10
UPPSALA

FRUKT-CITY
Brantingstorget 15 — UPPSALA
Telefon 14 99 80
Allt inom Frukt och Konfektyr

KRISTINA-KONDITORIET
Svamptorget 5
UPPSALA
Telefon 291 39
Rekommenderas

SUNDBY
VERKSTÄDER AB
Telefon Uppsala 255 00—255 01
Kylskåp och Frysskåp
för
kommersiella anläggningar
Kyl- och Frysrumsdörrar

Vi KAN klippa Er lättskötta frisyr!
intercoiffure

Salong Kullberg
Drottninggatan 7 Telefon 13 64 00
Artillerigatan 12 Telefon 13 65 37
UPPSALA 018

Till Eder tjänst
HAMBERGS VENDEL
VENDEL
Telefon Uppsala 772 60
Bil- och Mekaniska Verkstad
Modern BP Service
Droskstation
BP-CENTER

DAMER

100 m frisim: (*=110 yards=minus 0,4 sek.)

58,9	Dawn Fraser, Australien	1964
59,9	Sharon Stouder, USA	1964
59,9	P. Watson, USA	1966
60,6	K. Ellis, USA	1964
60,6	J. Hallock, USA	1964
60,9	M. Ellis, USA	1966
60,9	M. Randall, USA	1966
61,0	M. Ramenofsky, USA	1964
61,0	M. Lay, Kanada*	1965
61,1	C. Ferguson, USA	1964
61,2	D. de Varona, USA	1964
61,2	J. Barkman, USA	1966
61,2	L. Allsup, USA	1966
61,2	M. Grunert, Östtyskland	1966
61,3	C. von Saltza, USA	1960
61,3	K. Seidel, USA	1964
61,3	L. Bell, Australien	1966
61,3	P. Kruse, USA	1966
61,4	E. Tanner, Kanada*	1966
61,5	Robyn Johnson, USA	1963
61,5	A. C. Hagberg, Sverige	1963
61,5	J. Turoczy, Ungern	1965
61,6	E. Bricker, USA	1964
61,6	P. Sherman, USA	1965
61,7	E. Terpstra, Holland	1964
61,7	L. Gustafsson, USA	1966

200 m frisim: (*=220 yards=minus 0,8 sek.)

2.10,5	P. Watson, USA	1966
2.11,0	D. Fraser, Australien*	1960
2.11,4	M. Randall, USA	1966
2.11,7	P. Kruse, USA	1966
2.12,6	J. Barkman, USA	1966
2.12,9	M. Ramenofsky, USA	1964
2.12,9	L. Davis, USA	1966
2.13,0	T. Stickles, USA	1964
2.13,0	P. Estes, USA*	1966
2.13,2	N. Ryan, USA	1966
2.13,3	J. Hallock, USA	1964
2.13,3	W. Fordyce, USA*	1966
2.13,5	M. Ellis, USA	1966
2.13,7	L. Gustafsson, USA	1966
2.13,7	E. Tanner, Kanada*	1966
2.14,2	S. Stouder, USA	1964
2.14,3	I. Konrads, Australien*	1959
2.14,3	S. Pederson, USA	1966
2.14,6	C. House, USA	1962
2.14,8	J. Eick, USA	1965
2.15,1	C. von Saltza, USA	1960
2.15,3	E. Long, Storbritannien*	1965
2.15,3	M. Lay, Kanada*	1965
2.15,4	K. Seidel, USA	1964
2.15,4	C. Ferguson, USA	1965
2.15,4	D. Ludford, Sydafrika	1966

400 m frisim: (*=440 yards =minus 1,6 sek.)

4.37,2	K. Wainwright, Australien	1966
4.38,0	M. Randall, USA	1965
4.38,9	P. Caretto, USA	1966
4.39,0	C. Kolb, USA	1966
4.39,5	M. Ramenofsky, USA	1964
4.39,7	D. Meyer, USA	1966
4.40,8	S. Pederson, USA	1966
4.41,5	T. Stickles, USA	1964
4.42,0	P. Watson, USA	1966
4.42,0	L. Davis, USA	1966
4.42,8	P. Kruse, USA	1966
4.42,9	J. Thorn, Australien*	1966
4.43,2	S. Finneran, USA	1965
4.43,2	L. Gustafsson, USA	1966
4.43,3	V. Duenkel, USA	1964
4.43,5	K. Herford, Australien*	1966
4.43,8	I. Konrads, Australien*	1960
4.44,1	C. House, USA	1964
4.44,1	D. de Varona, USA	1964
4.44,2	J. Eick, USA	1966
4.44,5	C. von Saltza, USA	1960
4.44,5	D. Ledford, USA	1966
4.44,8	C. Fergusson, USA	1964
4.44,8	E. Tanner, Kanada*	1966
4.45,1	J. Hughes, Kanada*	1966
4.45,4	R. Johnson, USA	1962
4.45,8	D. Fraser, Australien	1961
4.46,2	E. Long, Storbritannien*	1965

1 500 m frisim: (*=1 650 yards=minus 6,5 sek.)

18.12,9	P. Caretto, USA	1966
18.15,6	D. Meyer, USA	1966
18.21,7	L. Davis, USA	1966
18.29,2	S. Finneran, USA	1965
18.32,4	S. Pederson, USA	1966
18.44,0	C. House, USA	1962
18.48,7	K. Wainwright, Australien	1966
18.50,9	D. Ledford, USA	1966
18.52,3	S. Williams, USA	1966
18.54,1	K. Pleisted, USA	1966
18.57,0	V. Duenkel, USA	1964
18.58,5	D. Ludorf, Sydafrika	1966
19.02,3	A. King, USA	1966
19.02,7	J. Shapton, USA	1966
19.02,8	M. Rylander, Sverige	1961
19.06,6	M. Randall, USA	1965
19.09,0	C. Ferguson, USA	1964
19.09,8	D. Pfeiffer, USA	1965
19.11,0	R. Jackson, USA	1966
19.12,4	C. Cole, USA	1966
19.13,0	L. Krivinish, USA	1966
19.13,3	J. Hughes, Kanada*	1965
19.14,5	A. Richardsson, USA	1963
19.15,2	H. Meeks, USA	1965
19.17,4	M. Campbell, USA	1964

100 m ryggsim: (*=110 yards =minus 0,4 sek.)

1.07,4	A. Fairlie, Sydafrika	1966
1.07,6	K. Muir, Sydafrika*	1966
1.07,7	C. Ferguson, USA	1964
1.07,9	C. Caron, Frankrike	1964
1.08,0	V. Duenkel, USA	1964
1.08,4	J. Humbarger, USA	1965
1.08,6	S. Tanaka, Japan	1964
1.08,6	L. Ludgrove, Storbritannien*	1966
1.08,9	D. de Varona, USA	1963
1.09,0	L. Burke, USA	1960
1.09,1	J. Balaban, Rumänien	1966
1.09,1	E. Tanner, Kanada*	1966

Världens 25 bästa genom tiderna

Av
Olle Molander

10.9,4	J. Norfolk, Storbritannien*	1964
1.09,4	N. Harmar, USA	1964
1.09,6	B. Duprez, Frankrike	1966
1.09,7	E. Weir, Kanada	1964
1.09,8	C. Winkel, Holland	1963
1.09,9	I. Schmidt, Östtyskland	1963
1.09,9	J. Franklin, Storbritannien	1965
1.10,1	R. van Velsen, Holland	1962
1.10,2	S. Lewis, Storbritannien	1964
1.10,2	Bago, Japan	1966
1.10,3	P. Watson, USA	1966
1.10,5	M. Kihara, Japan	1964
1.10,5	N. Michailova, Sovjet	1965
1.10,5	T. Saveljeva, Sovjet	1966

200 m ryggsim: (*=220 yards =minus 0,9 sek.)

2.26,4	K. Muir, Sydafrika	1966
2.27,4	C. Ferguson, USA	1964
2.27,6	S. Tanaka, Japan*	1963
2.27,6	L. Ludgrove, Storbritannien*	1966
2.27,9	C. Caron, Frankrike	1966
2.28,0	J. Humbarger, USA	1965
2.28,8	E. Tanner, Kanada*	1966
2.29,0	D. de Varona, USA	1964
2.29,3	A. Fairlie, Sydafrika*	1965
2.29,9	C. Dougherty, USA	1966
2.30,3	B. Duprez, Frankrike	1966
2.30,4	V. Duenkel, USA	1964
2.31,1	M. E. Olcese, USA	1965
2.31,6	N. Michailova, Sovjet	1966
2.31,7	M. Randall, USA	1964
2.31,8	H. Meeks, USA	1965
2.32,2	I. Schmidt, Östtyskland	1963
2.32,3	C. Winkel, Holland	1963
2.32,5	N. Harmar, USA	1964
2.32,7	J. Franklin, Storbritannien*	1965
2.33,0	M. Kihara, Japan	1964
2.33,1	L. Lewis, USA	1966
2.33,2	Bago, Japan	1966
2.33,5	L. Burke, USA	1960
2.33,6	K. Moore, USA	1965
2.34,3	K. Thomas, USA	1966
2.34,4	V. Holletz, Östtyskland	1965
2.34,5	C. Ferguson, USA	1964
2.35,0	D. Jan, USA	1966
2.35,5	S. Bakewall, USA	1966
2.35,8	P. Watson, USA	1965

OLSSONS FRUKT EFTR.
Gunvor Asplund
HAPARANDA
Telefon 107 02

Frukt - Choklad - Glass - Karameller
Presentkartonger
Uppvakta vännerna med en
Fruktkorg

BIRGITTAS
DAMFRISERING
Telefon 106 06
HAPARANDA

Rekommenderas
Allt i modern hårvård
Brudar klädas
Brudslöjor uthyras

Grävmaskinfirman ROBERT POHJANEN
Garanterar snabbt och välgjort
arbete!
Telefon Haparanda 106 85

HAPARANDA JÄRNHANDEL
HAPARANDA
Telefon 101 69, 103 26

Trevligt urval i
Bosättnings- och Presentartiklar
Välkommen till
SELLBERGS
Stationsgatan 41 — Haparanda
Telefon 102 36 ankn. bostad

MELKER SANDBERG ÅKERI
Telefon 230 20
HAPARANDA

K. H. JOHANSSONS DIVERSEHANDEL
Storgatan 88 — HAPARANDA
Telefon 104 46
Rekommenderas

Haparanda Möbel- o. Tapetserareverkstad
S. Haglund
HSB Stationsgatan 32 (mitt emot Konsum)
HAPARANDA
Telefon 101 64

Det godaste till kaffet och smörgåsarna
ISAKSSONS BRÖD
Ring och beställ — Telefon 101 55
ISAKSSONS BAGERI
HAPARANDA

KEIAS SPORT
HAPARANDA
Telefon 100 14
När det gäller
Bad- och Sportartiklar, Reseeffekter
m.m.

BJÖRKA HÖNSERI
Inneh.: A. Ahlmark

Levererar dagligen färska
KALOTTÄGG
och extra billiga KALOTT-HÖNS
till ortens livsmedelsbutiker

HAPARANDA
Telefon 101 92

FORSLUND & ÖHMANS
PLÅTSLAGERI
Storgatan 36 — Haparanda
Telefon 112 42

Utför alla slag av
plåtslageriarbeten
El- & Gassvetsning

2.35,8	C. Jamison, USA	1966
2.35,9	Kendis Moore, USA*	1965
2.36,0	J. M. Henne, USA	1966
2.36,1	J. Reeder,, USA	1965
2.36,1	C. Ball, USA	1966

400 m medley: (*=440 yards=minus 1,8 sek.)

5.14,9	D. de Varona, USA	1964
5.15,5	C. Kolb, USA	1966
5.17,9	M. Randall, USA	1964
5.18,6	E. Tanner, Kanada*	1966
5.19,3	D. Ledford, USA	1966
5.19,6	M. E. Olcese, USA	1965
5.20,0	L. Vidali, USA	1966
5.21,9	S. Finneran, USA	1964
5.23,0	P. Caretto, USA	1965
5.23,5	C. Ferguson, USA	1964
5.24,0	J. Haroun, USA	1964
5.24,0	J. Humbarger, USA	1966
5.24,4	J. Hughes, Kanada*	1966
5.24,7	J. Hallock, USA	1964
5.25,0	B. Heukels, Holland	1966
5.25,6	V. Holletz, Österskland	1964
5.26,0	H. Pechstein, Österskland	1966
5.26,1	G. Ambrose, USA	1963
5.26,4	J. Murphy, Australien*	1966
5.26,9	J. Ferris, USA	1964
5.27,0	M. Ellis, USA	1966
5.27,8	A. Lasterie, Holland	1962
5.28,4	C. House, USA	1962
5.28,4	L. McGill, Australien	1964
5.28,4	L. Katzeva, Sovjet	1966
5.28,6	C. Jamison, USA	1966

HERRAR
100 m frisim:

52,9	Alain Gottvalles, Frankrike	1964
52,9	Steve Clark, USA	1964
53,2	Don Schollander, USA	1966
53,2	R. McGregor, Storbritannien*	1966
53,3	Zac Zorn, USA*	1966
53,4	Frank Wiegand, Österskland*	1965
53,5	Leonid Iljetchev, Sovjet	1966
53,5	M. Wenden, Australien*	1966
53,6	Manuel Dos Santos, Brasilien	1961
53,6	Steve Rerych, USA	1966
53,6	Mike Fitzmaurice, USA	1966
53,7	Mike Austin, USA	1964
53,7	H.-J. Klein, Västerskland*	1965
53,8	Gary Ilman, USA	1964
53,8	Don Roth, USA	1965
53,8	Viktor Masanov, Sovjet	1966
54,0	Dick McDonough, USA	1963
54,0	B. Devenish, Australien	1966
54,1	Robert Hoag, USA	1965
54,1	Jim Edwards, USA	1965
54,1	Dave Dickson, Australien	1966
54,2	Roy Saari, USA	1965
54,2	H.-G. Gregor, Österskland*	1965
54,2	John Ryan, Australien	1966
54,3	*P.-O. Lindberg, Sverige*	*1963*
54,3	Luis Nicolao, Argentina	1965
54,3	Chou-tung-wen, Kina	1965
54,3	Richard Girdler, USA	1965
54,3	Donald Havens, USA	1966

Ner på jorden...!

Ett verkligt begrepp om USA:s hart när otroliga bredd får man om man jämför årets EM med årets USA-mästerskap efter en mera ovanlig mall. Signaturen har roat sig med att jämföra de tider, som vid EM krävdes för att nå finalplats (alltså bland de åtta bästa) med det antal simmare som vid USA:s mästerskap i Lincoln nådde motsvarande tid. Resultatet är närmast otroligt och jävar utan vidare de påståenden, som på vissa håll i fackpressen gjort gällande att övriga världen knappar in på USA:s försprång! Förhållandet är närmast det motsatta! Detta trots att USA i år saknar giganter som frisimmarna Roy Saari och Gary Ilman, fjärilgiganterna Carl Robie, Fred Schmidt och Phil Riker, bröstsimmarna Chet Jastremski och Tom Thretheway samt sina tre främsta ryggsimmare Mann, Dilley och Hammer, vilka samtliga antingen tagit ett s.k. "mellanår" eller lagt upp.

Herrar:	För EM-final krävdes	Nåddes av följande antal i Lincoln:
100 fritt	55,0	7
400 fritt	4.22,0	15
200 bröst	2.36,8	6
200 fjäril	2.15,6	17
200 rygg	2.19,3	12
400 ind. medl.	5.02,8	12
4×100 fritt	3.46,0	12
4×200 fritt	8.20,7	9
4×100 medley	4.12,4	8
Damer:		
100 fritt	1.02,8	14
400 fritt	4.57,8	26(!)
200 bröst	2.54,8	11
100 fjäril	1.10,2	14
100 rygg	1.11,1	11
400 ind. medl.	5.42,5	19
4×100 fritt	4.17,6	8
4×100 medley	4.48,0	6

Då man betänker att USA-programmet omfattar fyra grenar fler än EM-programmet, man simmar även 200 ind. medl. samt båda distanserna i "udda" simsätt, varför många måste avstå från vissa grenar (Dick Roth som gjorde 1.58,2 på 200 fritt i lagkapp avstod individuell start (!) framstår bredden som än mer förkrossande.

J. O. AKUSJÄRVI
ÅKERI AB
HAPARANDA
Telefon 101 14

SJ-ombud för HAPARANDA
Utför alla transporter längre eller kortare
Rekommenderas

Besök
SJ-PENSIONATET
Karungi
God mat — Billiga rum
Vi mottager tacksamt beställning på Bröllops- och Begravningsbjudningar, såväl som familjemiddagar, samkväm m.m.
Om så önskas, ordnar vi med servering i Ert hem och medtager servis och dekorationer
Allt till humana priser
Ring Anna Larsson
Telefon 300 51 — KARUNGI

NIKKALA
BÅTINDUSTRI AB

Tillverkning:
SPORT-, FISKE- och NÖJESBÅTAR

Försäljning:
UTRUSTNINGSMATERIAL
BESLAG och MARINMOTORER

Telefon 0922/210 00

Sund ungdom —
Sunda nöjen

Träffpunkten för Kirunaborna

KIRUNA
FOLKPARK

Telefon 134 00

JORDBRUKSKASSERÖRELSEN
JORDBRUKSKASSORNA I
NEDERTORNEÅ
telefon Haparanda 101 66
Box 31, Sundellsgatan 17
KARUNGI — Telefon 301 23
HIETANIEMI — Telefon 105

Förmedlar alla former av lån till jordbrukare
Ger HÖGSTA SPARRÄNTA på insatt kapital
Jordbrukskassan — sparkassan för alla

BETALD
ANNONSPLATS

200 m frisim:

1.56,2	Don Schollander, USA	1966
1.56,6	Milhael Wenden, Australien*	1966
1.57,6	John Nelson, USA	1966
1.57,9	Greg Charlton, USA*	1966
1.58,2	H.-J. Klein, Västtyskland	1964
1.58,3	Leonid Iljetchev, Sovjet	1966
1.58,5	Frank Wiegand, Österskl.*	1965
1.58,9	Steve Rerych, USA	1966
1.59,0	Gary Ilman, USA	1965
1.59,2	Roy Saari, USA	1965
1.59,2	Geoffrey Grylls, Sydafrika	1966
1.59,5	Greg Buckingham, USA	1966
1.59,7	Alain Mosconi, Frankrike	1966
1.59,8	Kim Cummings, USA	1966
2.00,0	Robert Windle, Australien	1964
2.00,0	Steve Clark, USA	1964
2.00,0	Jim Edwards, USA	1965
2.00,0	Mark Spitz, USA	1966
2.00,0	H. G. Gregor, Österskland	1966
2.00,2	S. Geliz-Beiman, Sovjet	1966
2.00,3	Mike Wall, USA	1966
2.00,4	T. Yamanaka, Japan	1961
2.00,4	Murray Rose, Australien	1962
2.00,4	Dick McDonough, USA	1963
2.00,4	Carl Robie, USA	1964
2.00,4	Dick Roth, USA	1964
2.00,4	Luis Nicolao, Argentina	1964

400 m frisim: (*=440 yards=minus 1,4 sek.)

4.10,5	A. Mosconi, Frankr. (uppv.)	1966
4.10,8	Greg Charlton, USA*	1966
4.11,1	Frank Wiegand, Österskland	1966
4.11,3	Don Schollander, USA*	1966
4.11,8	John Nelson, USA	1966
4.12,8	Mike Burton, USA	1966
4.13,2	S. Geliz-Beiman, Sovjet	1966
4.13,4	Murray Rose, Australien	1962
4.13,5	Roy Saari, USA	1964
4.13,6	Robert Windle, Australien*	1966
4.14,3	Greg Buckingham, USA	1966
4.14,5	Jon Konrads, Australien*	1960
4.14,5	John Bennet, Australien*	1966
4.14,7	Ralph Hutton, Kanada*	1966
4.14,9	Mike Wall, USA	1966
4.15,1	Alan Wood, Australien	1964
4.15,6	Steve Krause, USA	1965
4.15,6	Carl Robie, USA	1965
4.15,9	A. Pletnew, Sovjet	1966
4.16,0	H. Kirschke, Västtyskland	1966
4.16,6	T. Yamanaka, Japan	1959
4.17,9	Ralph Phegan, Australien	1964
4.17,9	George Watson, USA	1966
4.18,3	Ron Jacks, Kanada*	1966
4.18,4	Andrew Strenk, USA	1966

1 500 m frisim: (*=1 650 yards=minus 5,5 sek.)

16.41,6	Mike Burton, USA	1966
16.51,6	Steve Krause, USA	1966
16.58,5	S. Geliz-Beiman, Sovjet	1966
16.58,7	Roy Saari, USA	1964
16.59,0	Mark Spitz, USA	1966
17.01,7	Robert Windle, Australien	1964
17.01,8	Murray Rose, Australien	1964
17.03,0	John Nelson, USA	1964
17.05,5	Jon Konrads, Australien*	1960
17.06,6	Mike Wall, USA	1964
17.07,1	A. Pletnew, Sovjet	1966
17.07,7	Alan Wood, Australien	1964
17.08,2	Greg Charlton, USA*	1966
17.10,8	G. Echervarria, Mexiko	1964
17.12,7	William Farley, USA	1964
17.13,2	Alan Kimber, Storbritan.	1966
17.15,7	Greg Buckingham, USA	1966
17.16,0	Tom Ludwig, USA	1966
17.18,7	José Torres, Spanien	1966
17.20,0	Ralph Hutton, Kanada*	1966
17.20,4	Jackson, Australien*	1966
17.21,6	Andrew Strenk, USA	1966
17.21,8	Carl Robie, USA	1964
17.22,4	R. Phegan, Australien	1964
17.22,4	Sueaki Sasaki, Japan	1964

100 m ryggsim: (*=110 yards=minus 0,4 sek.)

59,6	T. Mann, USA	1964
1.00,0	V. Masanov, Sovjet	1966
1.00,4	C. Hickcox, USA	1966
10.0,8	R. McGeagh, USA	1964
1.00,8	E.-J. Küppers, Västtyskl.	1964
1.00,9	T. Stock, USA	1961
1.01,1	J. Monckton, Australien*	1958
1.01,1	R. Bennet, USA	1964
1.01,2	G. Dilley, USA	1965
1.01,5	E. Bartsch, USA	1963
1.01,5	P. Hammer, USA	1965
1.01,7	J. Graef, USA	1961
1.01,8	J. Csihany, Ungern	1964
1.01,8	L. Cseh, Ungern	1966
1.01,8	P. Reynolds, Australien*	1966
1.01,8	R. Jones, Storbritannien*	1966
1.01,9	D. Thiele, Australien	1960
1.01,9	C. Rora, Italien	1963
1.01,9	J. Dietze, Österskland	1964
1.01,9	J. Cobrera, Spanien	1965
1.02,0	F. McKinney, USA	1960
1.02,0	R. Hemington, USA	1965
1.02,0	R. Kunze, Österskland*	1965
1.02,1	L. Barbier, Sovjet	1961
1.02,1	C. Bittick, USA	1963

VISSTE NI

att årets skarpaste damlopp över 100 fritt gjordes av USA:s Martha Randall, då hon sam slutsträckan i sin klubbs (Vesper Boat Club) medleylag vid årets USA-mästerskap! Hon hade nämligen 58,8 (!).

att storklubben Santa Clara producerat inte mindre än elva (11!) simmare under 2.01 på 200 fritt, därav 6 under två minuter!

att samma klubb har hela fyra man under 54,0 på 100 fritt!

att ungraren L. Cseh, som delar årets tredjeplats i världen på 100 m ryggsim med fenomenala 1.01,8 (=världens 13:e bästa tid någonsin) är född 1952 (!)! Förmodligen den yngste ryggsimmare av världsklass som någonsin funnits.

att sexton (!) man klarade 1.13,0 på 100 bröst vid årets USA-mästerskap!

att fretton USA-flickor vid årets mästerskap nådde bättre tid än fransyskan Claude Manndonnauds segrartid vid årets EM, 4.48,2!

att inte mindre än 31 st (!) vid samma tillfälle underskred europeiska elitgränsen 5 minuter blankt!

att Kanada efter årets insatser av i första hand sextetten Hutton, Jacks, Gilchrist, Tanner, Lay och Kennedy definitivt bör räknas till de "stora" simnationerna!

att världsrekordhållaren på 400 medley, Santa Claras Dick Roth i år provade på 400 fritt med 4.18,8 som resultat. Som slutman i Santa Claras B-lag nådde han vid mästerskapen 1.58,2 på 200 fritt!

att Michael Wendens slutsträcka när Australien slog världsrekord på 4×110 yards medley vid årets imperiespel är världens hittills snabbaste! Hans 52,5 på 110 yards motsvarar nämligen 52,2 på 100 m.

VAHLSTRÖMS
MÖBLER

HAPARANDA
Telefon 112 55

Möbler — Mattor — Gardiner i stor sortering
Infordra offert
Ni som tänker sätta bo
eller skaffa något nytt till hemmet,
gör ett besök hos oss
— det lönar sig!

KIRUNA
STADSBUD

Inneh. Henrik Malmström
Hermelinsgatan 9
Telefon 118 01

Utför alla lättare transporter

GOJANS
TOBAK
Gällivare

STORGATAN 17
TELEFON 106 10
CENTRALKIOSKEN
KAPTENSVÄGEN 14

Specialaffär i tobaksvaror och
rökutensilier

TIDNINGAR
TIPSINLÄMNING

Vi utför:

Elektriska installationer för alla
ändamål

Vi försäljer:

S-märkt installationsmaterial,
spisar, kylskåp, frysboxar och andra
bruksföremål
Kvalitetsarbeten till humana priser
Vid större anläggningar infordra
offert från oss
Platsens äldsta företag inom branschen

BROR JOHANSSONS
ELEKTRISKA AB

Telefon 102 93
Arent Grapegatan 31
KIRUNA

SMEDBERGS
MOTOR AB

V. Gränsgatan 7
Telefon 210 80
MALMBERGET

Bilförsäljning Sporthallen
Malmberget Telefon 221 12

Auktoriserad Ford försäljare

Reservdelar — Service

KALIX
BUD & EXPRESS

Flyttning — Transport — Packningar
Maganisering — Lastmaskiner

Lejongatan 11 — KALIX
Telefon 105 30

1.02,1	S. Fukushima, Japan	1963
1.02,1	T. Birnie, USA	1966
1.02,1	H. Kreiss, Sovjet	1966

200 m ryggsim: (*=220 yards=minus 0,8 sek.)

2.10,3	J. Graef, USA	1964
2.10,5	G. Dilley, USA	1964
2.10,9	T. Stock, USA	1962
2.11,2	P. Reynolds, Australien*	1966
2.11,8	V. Masanov, Sovjet	1966
2.11,9	S. Fukushima, Japan	1963
2.12,4	T. Mann, USA	1965
2.12,4	C. Hickcox, USA	1966
2.12,6	E.-J. Küppers, Västtyskl.*	1964
2.12,7	R. Hutton, Kanada*	1966
2.12,8	R. Bennet, USA	1964
2.12,9	J. Gromak, Sovjet	1966
2.13,7	P. Hammer, USA	1965
2.14,4	M. Mader, USA	1966
2.15,1	R. McGeagh, USA	1964
2.15,3	E. Bartsch, USA	1963
2.15,3	D. Beaver, USA	1964
2.15,5	R. Kingery, USA	1964
2.15,5	H. Kreiss, Sovjet	1966
2.15,7	J. Monza, Spanien	1966
2.16,2	W. Utley, USA	1964
2.16,4	C. Goettschke, USA	1961
2.16,4	R. Rivero, USA	1966
2.16,5	L. Barbier, Sovjet	1962
2.16,5	J. Rothees, Östtyskland	1966
2.16,5	V. Dvorkin, Sovjet	1966

100 m bröstsim: (*=110 yards=minus 0,4 sek.)

1.06,9	G. Propopenko, Sovjet	1964
1.07,5	C. Jastremski, USA	1961
1.07,5	E. Henninger, Östtyskland	1964
1.07,6	I. O'Brien, Australien	1964
1.08,3	T. Thretheway, USA	1965
1.08,3	A. Safronov, Sovjet	1965
1.08,6	W. Craig, USA	1964
1.08,9	K. Merten, USA	1966
1.09,1	K. Matsumoto, Japan	1964
1.09,1	A. Tutkajev, Sovjet	1966
1.09,2	K. Katzur, Östtyskland	1965
1.09,2	Y. Pankin, Sovjet	1966
1.09,3	Pu-tse-kang, Kina	1965
1.09,6	P. Hait, USA	1961
1.09,6	M. Farafanov, Sovjet	1963
1.09,7	P. Harding, USA	1966
1.09,8	K. Ishikawa, Japan	1963
1.09,8	Yamanami, Japan	1965
1.09,8	D. Perkowski, USA	1966
1.10,0	Kin-hsiu-hung, Kina	1963
1.10,0	W. Messner, Östtyskland	1965
1.10,0	E. Mihailov, Sovjet	1966
1.10,0	P. Buckley, USA	1966
1.10,0	W. Andersson, USA	1966
1.10,0	M. Nesbit, USA	1966

200 m bröstsim: (*=220 yards=minus 0,9 sek.)

2.27,1	I. O'Brien, Australien	1966
2.28,2	C. Jastremski, USA	1964
2.28,2	G. Propopenko, Sovjet	1964
2.29,7	E. Henninger, Östtyskland	1965
2.29,8	A. Tutkajev, Sovjet	1966
2.30,0	V. Kossinski, Sovjet	1964
2.30,3	T. Tretheway, USA	1964
2.30,5	O. Tsurumine, Japan	1965
2.30,8	W. Andersson, USA	1964
2.31,2	K. Merten, USA	1966
2.31,2	W. Charbonnau, USA	1966
2.31,4	K. Katzur, Östtyskland	1965
2.31,4	W. Donners, Västtyskland	1966
2.31,5	K. Matsumoto, Japan	1965
2.31,5	V. Kravtjenko, Sovjet	1966
2.31,6	A. Safronov, Sovjet	1965
2.31,6	Ten-tien, Kina	1965
2.31,8	W. Craigh, USA	1964
2.31,9	I. Karetnikov, Sovjet	1963
2.32,0	E. Mihailov, Sovjet	1966
2.32,3	Y. Shikishi, Japan	1964
2.32,5	M. Shigematsu, Japan*	1963
2.32,8	R. Momsen, USA	1965
2.33,3	Yoshido, Japan	1965
2.33,5	V. Luken, USA	1964
2.33,6	K. Frost, USA	1964
2.33,6	W. Messner, Östtyskland	1965

100 m fjärilsim: (*=110 yards=minus 0,4 sek.)

57,0	Luis Nicolao, Argentina	1962
57,5	Wally Richardsson, USA	1964
57,7	Don Sherry, Kanada*	1965
57,7	Ross Wales, USA	1966
57,8	Fred Schmidt, USA	1964
58,0	Phil Riker, USA	1965
58,1	Larry Shulhof, USA	1964
58,1	Mark Spitz, USA	1966
58,3	Gary Ilman, USA	1964
58,4	I. Nakajima, Japan	1964
58,5	Kevin Berry, Australien	1963
58,5	Depolo, Jugoslavien	1965
58,5	Bruce Lechler, USA	1966
58,6	Edward Spencer, USA	1964
58,6	John Helland, USA	1964
58,6	T. Kennedy, USA	1964
58,7	Lance Larsson, USA	1960
59,0	J. White, USA	1964
59,0	Jung-Ji, Kina	1966
59,1	Dick Mc Donough, USA	1961
59,1	Carl Robie, USA	1963
59,1	A. Obayashi, Japan	1963
59,1	John Ferris, USA	1966
59,1	Dough Russel, USA	1966
59,1	John Russel, USA	1966

200 m fjärilsim: (*=220 yards=minus 0,8 sek.)

2.06,6	K. Berry, Australien	1964
2.07,5	Carl Robie, USA	1964
2.08,0	Fred Schmidt, USA	1964
2.09,5	Phil Riker, USA	1964
2.09,9	Phil Houser, USA	1966
2.10,2	Valentin Kusmin, Sovjet	1966
2.10,5	Wally Richardsson, USA	1963
2.10,5	John Ferris, USA	1966
2.10,6	H. G. Gregor, Östtyskland	1966
2.10,9	Jim Nickoloff, USA	1966
2.11,0	Mark Spitz, USA	1966
2.11,1	Don Sherry, Kanada*	1965
2.11,2	A. Skavronskij, Sovjet	1966
2.11,3	Luis Nicolao, Argentina	1965
2.11,4	Neville Hayes, Australien*	1964
2.11,6	K. Sato, Japan	1963
2.11,6	*Peter Feil, Sverige*	*1966*
2.11,7	John Stark, Australien	1966
2.11,7	Brett Hill, Australien	1966
2.11,7	Vernon Slovin, Sydafrika	1966
2.11,9	D. Gerrard, Nya Zeeland*	1966
2.12,3	Y. Kadanoga, Japan	1964
2.12,5	John Lindley, USA	1965
2.12,6	Frederico Dennerlein, Italien	1962
2.12,6	Larry Shulhof, USA	1964
2.12,6	J. Thurley, Storbritannien*	1965

200 m individuell medley:

2.12,4	Greg Buckingham, USA	1966
2.14,7	Dick Roth, USA	1966
2.15,0	Charles Hickcox, USA	1966
2.15,5	Tom Johnson, USA	1966
2.15,9	Ted Stickles, USA	1961
2.16,1	Frank Bates, USA	1965
2.16,2	Ralph Kendrick, USA	1965
2.16,5	John Calvert, USA	1966
2.16,6	Bill Utley, USA	1966
2.16,7	Gerhard Hetz, Västtyskland	1963
2.16,8	Rickard McGeagh, USA	1964
2.17,2	V. Sjuvalov, Sovjet	1966
2.17,2	Kenneth Webb, USA	1966
2.17,5	Frank Wiegand, Östtyskland	1966
2.17,9	Chet Jastremski, USA	1962
2.18,2	Viktor Masanov, Sovjet	1966
2.18,4	Jack Porter, USA	1964
2.18,4	Michael Siebert, USA	1966

400 m individuell medley: (*=440 yards =minus 1,5 sek.)

4.45,4	Dick Roth, USA	1964
4.47,1	Roy Saari, USA	1964
4.47,9	Frank Wiegand, Östtyskland	1966
4.48,7	Andrejev Dunajev, Sovjet	1966
4.49,3	Peter Reynolds, Australien*	1966
4.49,5	Ted Stickles, USA*	1962
4.50,2	Gerhard Hetz, Västtyskland	1963
4.50,4	Ralph Hutton, Kanada*	1966
4.51,1	Ralph Kendrick, USA	1965
4.51,4	Carl Robie, USA	1964
4.52,1	Dave Johnson, USA	1966
4.52,4	Kenneth Webb, USA	1966
4.53,7	Shigeo Fukushima, Japan	1963
4.53,8	Bill Utley, USA	1966
4.53,8	Sandy Gilchrist, Kanada*	1965
4.54,1	Oleg Fotin, Sovjet	1966
4.54,3	Frank Bates, USA	1965
4.54,9	G. Charlton, USA*	1966
4.55,1	Phil Houser, USA	1966
4.55,6	V. Rogusic, Jugoslavien	1966
4.55,7	Klas Katzur, Östtyskland	1966
4.56,3	Pete Williams, USA	1966
4.56,4	John Calvert, USA	1966
4.57,3	J. Porter, USA	1964
4.57,9	G. Koztolanczy, Ungern	1964
4.57,9	Michael Siebert, USA	1966

EL-AFFÄREN

MALMBERGET

Telefon Affären 203 00, Salutorget

Bostad 202 26, Vasagatan 16

El.-artiklar — Reparationer

Kylskåp — Tvättmaskiner

Köksmaskiner

Infordra offert!

W E-H Å S:s KIOSK och

W E-H Å S:s LIVSMEDEL

Korpilombolo — Telefon 25

Modern hårvård utföres av

Henrikssons Damfrisering

Korpilombolo — Telefon 125

Gösta Engström Möbler- & Tapetserarverkst.

Telefon 401 42

TORE

Rekommenderas

Einar Johanssons Frisérsalong

Storgatan 21 — Telefon 103 67

GÄLLIVARE

Rekommenderas

Sund Ungdom — Sunda nöjen

Träffpunkten i sommar

Gällivare-Malmbergets Folkets Park

Telefon 116 51

DAHLINS PAPPERSHANDEL

Malmbergsvägen 2

GÄLLIVARE

Telefon 101 97

Affären med fynden!

LUNDQUIST HERR

... för välklädda herrar

Storgatan 11 — GÄLLIVARE

Telefon 102 90

K. J. YLIKANGAS EFTR.

LANTHANDEL

Telefon 21 06 06 — NIKKALA

Rekommenderas

KALIX RADIO

Olov Jakobsson

Köpmannagatan 10 — Telefon 112 12

Centrum Radio-TV

Toppmodern service

Säg det med blommor

HELLIS BLOMSTERHANDEL

Lasarettsgatan 30

GÄLLIVARE

Telefon 104 28

GÄLLIVARE

BOKFÖRINGSBYRÅ

Göte Berglund

GÄLLIVARE

Telefon 105 76

Bokslut — Deklarationer — Duplicering

Fotostatkopior

Ombud för Hansa-koncernen

CLARYS DAMFRISERING EFTR.

Tingvallsgatan 5

MALMBERGET

Telefon 200 72

G. JACOBSSON PLÅTSLAGERI

Hantverkaregatan 7

KALIX

Telefon 105 85

100 m bröstsim: (*=110 yards=minus 0,5 sek.)

1.15,7	G. Prosumensjikova, Sovjet	1966
1.15,7	C. Ball, USA	1966
1.16,5	S. Babanina, Sovjet	1965
1.17,1	C. Kolb, USA	1965
1.17,4	C. Goyette, USA	1965
1.17,6	S. Jones, USA*	1966
1.17,9	I. Podsnakova, Sovjet	1966
1.18,0	K. Bimolt, Holland	1964
1.18,2	B. Göbel, Östtyskland	1961
1.18,2	A. Grebennikova, Sovjet	1966
1.18,3	U. Küper, Östtyskland	1962
1.18,3	H. Saville, Australien	1966
1.18,6	E. Henne, USA	1966
1.18,7	D. Harris, Storbritannien*	1966
1.18,8	L. Vidali, USA	1966
1.18,9	T. Loojis, Holland	1964
1.19,0	B. Grimmer, Östtyskland	1964
1.19,0	S. Nitta, USA	1966
1.19,1	W. Urselmann, Västtyskl.	1960
1.19,1	A. Bancroft, USA	1964
1.19,1	U. Frommater, Västtyskland	1965
1.19,1	J. Slattery, Storbritannien*	1966
1.19,2	K. Beyer, Östtyskland	1962
1.19,2	M. Hoffman, Västtyskland	1964
1.19,2	C. Ford, USA	1965
1.19,2	V. Haddon, Nya Zeeland*	1966
1.19,2	M. Hansel, Östtyskl.	1966
1.19,3	R. Michalke, USA	1966
1.19,3	G. Kok, Holland	1964

200 m bröstsim: (*=220 yards=minus 1,0 sek.)

2.40,8	G. Prosumensjikova, Sovjet	1966
2.41,9	I. Podsnakova, Sovjet	1966
2.44,4	C. Ball, USA	1966
2.46,9	S. Babanina, Sovjet	1964
2.46,9	K. Bimolt, Holland	1964
2.47,0	S. Mitchell, Storbritannien	1964
2.47,0	M. Ruygrook, Australien	1964
2.47,6	C. Kolb, USA	1964
2.47,7	J. Slattery, Storbritannien	1964
2.47,9	B. Grimmer, Östtyskland	1965
2.47,9	S. Jones, USA	1966
2.48,0	K. Beyer, Östtyskland	1961
2.48,2	G. Kok, Holland	1966
2.48,6	M. Hoffman, Västtyskland	1964
2.49,4	C. Goyette, USA	1965
2.49,5	A. Lonsbrough, Storbritan.	1960
2.49,8	W. Urselmann, Västtyskl.	1963
2.50,1	U. Küper, Östtyskland	1964
2.50,3	B. Bübel, Östtyskland	1960
2.50,9	H. Saville, Australien	1966
2.51,1	S. Nitta, USA	1965
2.51,2	Tolstikova, Sovjet	1963
2.51,2	E. Wittke, Östtyskland	1965
2.51,2	C. Jamison, USA	1965
2.51,2	M. Porteus, USA	1966

100 m fjäril: (*=110 yards=minus 0,4 sek.)

1.04,5	A. Kok, Holland	1965
1.04,7	S. Stouder, USA	1964
1.05,2	S. Pitt, USA	1966
1.05,8	E. Tanner, Kanada*	1966
1.06,0	K. Ellis, USA	1964
1.06,3	H. Hustede, Västtyskland	1966
1.06,4	D. de Varona, USA	1964
1.06,7	L. Davis, USA	1965
1.06,9	M. Stewart, Kanada*	1962
1.07,0	Kendis Moore, USA	1965
1.07,2	E. Daniels, USA	1966
1.07,2	P. Haagood, USA	1966
1.07,3	E. Pyrhönen, Finland	1964
1.07,5	Kerry Moore, USA	1965
1.07,8	S. Doerr, USA	1962
1.07,8	U. Noack, Östtyskland	1963
1.07,8	E. Takahashi, Japan	1964
1.07,8	M. Ishi, Japan	1966
1.08,0	S. Arth, USA	1964
1.08,0	T. Hewitt, USA	1964
1.08,0	H. Ross, USA	1964
1.08,4	H. Meeks, USA	1964
1.08,4	P. Rothwell, USA	1966
1.08,4	L. Vidali, USA	1966
1.08,5	M. Templeton, USA	1963
1.08,5	S. Walsh, USA	1966
1.08,5	T. Devyatova, Sovjet	1966

200 m fjärilsim: (*=220 yards=minus 0,9 sek.)

2.25,3	A. Kok, Holland	1965
2.26,3	Kendis Moore, USA	1965
2.26,4	S. Stouder, USA	1964
2.26,6	S. Pitt, USA	1965
2.27,2	L. Davis, USA	1966
2.27,5	M. E. Olcese, USA	1965
2.27,9	E. Daniels, USA	1966
2.29,0	E. Tanner, Kanada*	1966
2.29,1	P. Caretto, USA	1966
2.30,9	S. Finneran, USA	1964
2.31,1	T. Hewitt, USA	1965
2.31,1	P. Hagodd, USA	1966
2.31,2	S. Walsh, USA	1966
2.31,3	K. Woorley, USA	1962
2.32,2	E. Takahashi, Japan	1963
2.32,3	J. Fowler, USA	1965
2.32,6	D. de Varona, USA	1964
2.32,8	B. Collins, USA	1961
2.32,8	H. Meeks, USA	1965
2.32,9	S. Arth, USA	1965
2.32,9	B. Kilgour, USA	1965
2.32,9	L. Hildreth, USA	1966
2.33,3	M. Walkey, USA	1966
2.33,5	U. Noack, Östtyskland	1964
2.33,9	M. Corson, Kanada*	1966

200 m medley: (*=220 yards=minus 0,8 sek.)

2.27,8	C. Kolb, USA	1966
2.29,0	L. Vidali, USA	1966
2.29,8	D. de Varona, USA	1964
2.30,2	J. Hallock, USA	1964
2.30,9	J. Humbarger, USA	1965
2.31,4	E. Tanner, Kanada*	1966
2.31,4	K. Muir, Sydafrika*	1966
2.31,8	M. Ellis, USA	1966
2.32,1	J. Haroun, USA	1965
2.32,9	C. Kane, USA	1965
2.33,0	M. Randall, USA	1966
2.33,8	K. Kvarnstrom, USA	1964
2.34,1	J. Barkman, USA	1965
2.34,2	J. Ferris, USA	1964

Bra sporre för Ingvar

Sundsvalls simmarviking Ingvar Eriksson, som ju sedan mitten av september studerar och simtränar vid Foothill College i Californien bör sannerligen vara nöjd med sina träningskamrater.

Åtskilliga världsstjärnor har under årens lopp tränat under erkänt duktige Nort Thornton, som förutom USA:s bästa pololag (mästare de två senaste åren) producerat världsstjärnor som fjäril- och medleyspecialisten Kenneth Webb samt kanske framförallt Kanadas stora namn, allroundfenomenet Ralph Hutton, som fortfarande tränar för Fotthill (Webb ligger numera vid universitetet i Indianapolis). Sedan USA:s Carl Robie lagt upp, framstår den 18-årige kanadicken alltmer som världens just nu främste allroundsimmare.

Han tillhör världens 25 bästa simmare genom tiderna på inte mindre än fem distanser och är av yppersta klass i minst ett par-tre grenar till. I frisimmet har han gjort 4.14,7 på 400 och 17.20,0 på 1 500 m. I fjäril 59,9 respektive 2.13,3, i ryggsimmet 1.02,3 respektive 2.12,7 samt på 400 medley 4.50,4, samtliga tider presterade i år. Att ett sådant fenomen måste bli en nyttig sparring åt Ingvar säger sig självt. Kanske återvänder Ingvar, som ju förutom sina "specialer" fjäril- och fritt ju är en inte oäven rygg- och bröstsimmare, som en fullfjädrad medleysimmare till nästa års svenska utesäsong? Men även på frisimmets kortare distanser bör han få fin sparring i George Watson, en av årets kometer i USA, som i år presterat serien 56,8 — 2.01,4 — 4.17,9 — 17.26,6 och alltså är av ungefär Ingvars klass på 200 m.

Möbler för hemmets trivsel

G. ÖHMANS
Möbler och Tapetserarverkstad

Wahlbäcks Ryor och Heltäckande Mattor
i lager
Inläggning av heltäckande mattor
Infordra offert

Morjärvsvägen 6 — KALIX
Telefon 0923/106 81

JÖRNEGÅRDS
DIESELSERVICE

Valhallavägen 27 — KALIX
Telefon 107 41

Bilreparationer, Oljor,
Reservdelar
Saab, Scania och Mercedes-service

GUNNAR SPETS
BUSSTRAFIK

Telefon 0923/280 02, 125 85

RYSSBÄLT

Moderna turistbussar

Skol-, Idrotts- och Sällskapsresor

Begär prisuppgift

Stockholmsresor varje månad

MOTORSERVICE
W. Johansson

Bil- och MC-reparationer
Aukt. Taxameterservice

Österlånggatan 3
MALMBERGET
Telefon 212 00

ÖSTERMALMS
BILFIRMA

E. Loskog
Mäst. Palmsgatan 16 A
Ad. Hedinsv. 5 D — KIRUNA
Telefon 118 80, 172 80

Renault 16 — R 10-4 L — Caravelle
Fullständig service — Reservdelar
Se, provkör, Ni blir angenämt
överraskad!

De välklädda damerna
väljer

LINDFORS MODE

KALIX — Telefon 101 58
HAPARANDA — Telefon 109 20

LINDFORS

Ce Kå

Telefon 110 20 — Nytorget
KALIX

MATSERVERINGEN med vin- och ölrättigheter
öppnas kl. 7.00
KONDITORIET hålles öppet till kl. 22.00
BRÖDBUTIK med egna erkänt goda bakverk
Beställningar emottages för
sammanträden och festmiddagar

Ny blankett för SM

Ny blankett för anmälan till SM skall fr.o.m. SM inomhus 1967 användas vid anmälan av deltagare till SM.

Korten fylls i med maskinskrift. (Texta ej). Inga uppgifter får utelämnas.

Första sidan, "föreningens exemplar", behålles. Sidorna 2 och 3 sänds in till förbundskansliet.

Startkorten kan omgående beställas genom förbundets kansli. Priset, 5 öre per startkort, ligger långt under självkostnadspriset.

Startkorten kan med fördel användas vid föreningarnas egna inbjudningstävlingar. Systemet innebär en stor arbetsbesparing för arrangerande förening, som ej behöver skriva ut startkort.

Forts. från sid. 17

400 m frisim pojkar: 1. Matthias Pechmann, Leipzig 4.56,3. 2. Rainer Böhme, KM-stadt 5.00,9. 4. Jerker Karlsson, Värnamo 5.08,4.

100 m bröstsim flickor: 1. Petra Müntze, Halle 1.24,4. 2. Christine Schech, Magdeburg 1.26,3. 3. Carin Pettersson, Markaryd 1.26,6.

200 m ryggsim pojkar: 1. Pär Eriksson, Timrå 2.33,0. 2. Rothar Noack, Dresden 2.34,0. 3. Hans J. Schroeter, KM-stadt 2.36,1.

100 m frisim flickor: 1. Siegrid Höhne, Dresden 1.07,2. 2. Sabina Baumann, Dresden 1.09,0. 4. Inger Dovenstam, Västerås 1.09,4.

100 m fjärilsim pojkar: 1. Pär Eriksson, Timrå 1.09,8. 2. Uwe Wittenberg, Rostock 1.10,7. 3. Uwe Hass, Rostock 1.11,7.

200 m medley flickor: 1. Siegrid Höhne, Dresden 2.44,4. 2. Eva Martin, KM Stadt 2.46,2. 3. Sabina Baumann, Dresden 2.46,5.

200 m medley pojkar: 1. Pär Eriksson, Timrå 2.32,8. 2. Matthias Pechmann, Leipzig 2.36,0. 3. Uwe Hass, Rostock 2.38,7.

200 m fjärilsim pojkar: 1. Matthias Pechmann, Leipzig 2.37,3. 2. Rainer Pöppel, Rostock 2.40,3. 3. Uwe Wittenberg, Rostock 2.41,1.

200 m bröstsim flickor: 1. Carin Pettersson, Markaryd 3.02,7. 2. Sigrid Höhne, Dresden 3.03,5. 2. Christine Schech, Magdeburg 3.06,5.

100 m ryggsim pojkar: 1. Lothar Noack, Dresden 1.10,7. 2. Pär Eriksson, Timrå 1.11,2. 3. Roland Patzer, K M Stadt 1.13,9.

400 m frisim flickor: 1. Sabina Rantzsch Leipzig 5.09,6. 2. Barbara Fieback, Leipzig 5.16,6. 3. Christel Dowe, Rostock 5.17,3.

100 m bröstsim pojkar: 1. Ernst May, Österrike 1.18,1. 2. Nils Göran Een, Norrtälje 1.19,8. 3. Jazek Anders, Polen 1.19,8.

200 m ryggsim flickor: 1. Sabina Baumann, Dresden 2.42,8. 2. Gabriele Röhner, Halle 2.44,9. 3. Marie-Louise Voss, Rostock 2.48,1.

100 m frisim pojkar: 1. Jerker Carlsson, Värnamo 1.02,1. 2. Pär Eriksson, Timrå 1.02,1. 3. Ernst May, Österrike 1.04,3.

UNGDOMS-EM

Ungdoms-EM i simning och svikthopp kommer att äga rum den 13—15 augusti 1967 i Linköping.

LEN:s simkommitté har föreslagit följande simgrenar, vilka ännu inte är definitivt fastställda: (Ändringsförslag föreligger).

	Pojkar och flickor Födda 1953 och senare	Pojkar och flickor Födda 1951 och 1952
Frisim	100 m, 400 m	100 m, 400 m
Ryggsim	100 m	100 m, 200 m
Bröstsim	100 m	100 m, 200 m
Fjärilsim	100 m	100 m, 200 m
Medley	200 m	200 m

samt 1 500 m frisim pojkar födda 1951—52.

Samtliga grenar simmas i försök och final utom 1 500 m frisim, som går i final direkt.

SK ämnar göra en stor satsning på ungdomslandslaget inför UEM. Det kommer i år att bli det första officiella UEM (=i LEN:s regi) med betydligt flera deltagande länder än tidigare år. SK räknar med att Sverige ska deltaga med 2 simmare i varje gren.

Det är av stor vikt att de simmare, som är aktuella för ungdomslandslaget redan nu tränar hårt med sikte på UEM. För att ge dessa simmare en ordentlig genomkörare samt ge dem tillfälle att svetsas samman kommer SK att arrangera träningsläger för ungdomslandslagsaspiranter d.v.s. de 2—3 bästa simmarna i Sverige i respektive gren och klass vid följande tillfällen:

22—30 mars	Plats ej fastställd
27 juni—15 juli	Plats ej fastställd
6—12 aug.	Linköping

Uttagning till dessa träningsläger kommer att baseras på från tävlingsföreningarna inrapporterade tävlingstider.

LJUNGBERG HÄLSAR

Då jag just fått några pressklipp från Hans Ljungberg, skickar jag över dessa och några fakta om hans hittillsvarande tid i USA, skriver Brommaordf. Arne Kjellstrand.

Hasse läser vid universitetet i Wyoming, vilket ligger på en höjd av 2 210 m över havet. Således i närheten av "Mexicohöjd". Han har inte haft några besvär av höjden. Bland andra simmare vid universitetet finns Hasses gamla klubbkamrat norrmannen Jan-Erik Korswold.

Träningen har under hösten bestått av gymnastik och poloträning. Gymnastiken som företrädesvis består av skivstångsövningar pågår alla dagar utom lördag och söndag. Bassängträning körde han varje dag med två pass på lördag och söndag. Tyvärr håller bassängen en temperatur på ca 30° varför det är svårt att träna längre sträckor. Efter jul började den riktiga simträningen med sikte på de amerikanska universitetsmästerskapen.

Hasses studier har gått över förväntan bra. Hittills tycks han inte ha några problem att kunna följa undervisningen. Tyvärr har Hasse vissa ekonomiska problem och det är osäkert om han kan komma hem till sommaren.

Där fick Stockholm se... Gävle vann Londoner Cup!



VÄSTMANLAND

Det har visserligen varit Lucia för länge sedan, men inte förrän nu har ett klipp ur Sala Allehanda kommit i våra händer. Det berättar om att Sala SS Lucia spred ljus och glädje inte bara i egna kretsar utan också på sjukhem och ålderdomshem. Det är ett initiativ att lovorda. På bilden syns Lucian Lena Vennerstrand i verksamhet. Hon hade 71 tärnor och stjärngossar.

GÖTEBORG

Najaden gläder oss med att ha haft en så ovanlig gren som 400 bröstsim med på sina klubbmästerskap. Den vann Madeleine Kock på 6.57,6. Ann Lindskog tog tre KM.

NÄRKE

Pelle Hagström är Närkes bäste simmare enligt poängtabellen. Han får den titeln visa sin 4.40 på 400 fritt. Eva Cederlind har högsta poängen på damsidan för sina 1.26,5 på 100 bröst.

I statistiken för 1966 noterar man resultat 130 simmare.

Gävle simsällskap gav den 22/1 en lektion i "Hur man knyter upp svansen på kända svenska simklubbar" — givetvis genom att anstränga sig en del, skrev Curt Bohman i Arbetarbladet.

Lektionen skedde i Londoner Cup — den fjärde i ordningen, den som Neptun skulle "fixa" för alltid genom att ta sin tredje seger. Men se Gävles tiomannalag ville annat. Gissa om det jublades i det till hälften fullsatta Strömbadet när Bosse Östlund slog näven i kaklet som förste man — en sekund före Polisens Janne Lundin!

Lagkappen 10×50 m som var simgalans huvudnummer och som avslutade tävlingarna stal hela föreställningen trots att det vimlade av landslagsfolk även i de övriga grenarna.

Den spännande lagkappen började med att Polisen tog ledningen och höll den de två första sträckorna före Uppsala. Gävle låg i mitten av fältet efter jämna simningar av N-G Åkerström och Margareta Rainer.

På tredje sträckan avancerade GSS till tredje plats genom Elisabeth Hjort som taktiskt avstod från 200 m fritt halvtimmen tidigare. Uppsala gick upp i ledningen före Polisen. Neptun låg här klart sist.

På fjärde sträckan började GSS upphämtningen på riktigt genom Lars Oddby som dök upp som ett hemligt vapen i Gävlelaget. Han förde upp GSS förbi Polisen. Uppsala ledde fortfarande ganska betryggande. Denna ställning hölls de påföljande två sträckorna. Det enda märkbara som skedde var att GSS närmade sig täten sakta men säkert. De som knappade in på Uppsalas försprång var Ingrid Uggla och Yngve Svensson. När Yngve skickade iväg Britt Juhlander på den sjunde sträckan skiljde endast en meter till Upsalalaget.

Britt gjorde "dagens lopp" på sjunde sträckan och förde till publikens stora glädje upp GSS till ledningen — en ledning som de dock bara fick behålla en kort stund. På den åttonde segade sig nämligen Birgitta Haagman förbi GSS:s Inga Bostrand.

GSS återtog ledningen på den näst sista sträckan där Bengt Berlin svarade för en ny "gubben-i-lådan-insats". Han skaffade GSS ett så pass stort försprång att Bosse Östlund på slutsträckan kunde hålla Janne Lundin i Polisen, som på den åttonde sträckan gick upp på andra plats, stången.

För att ytterligare understryka Gävlelagets starka insats kan nämnas att Polisen ställde upp med bl.a. så välkända landslagsnamn som Yvonne Thörnkvist, Yvonne Hiljebäck, Bosse Westergren och nyss nämnde Jan Lundin.

Från de övriga grenarna kan nämnas att två distriktsrekord fick sig en puff. Det ena svarade Nils-Gunnar Åkerström för när hon noterade 2.41,5 på 200 m fjäril. Bosse Westergren var helt överlägsen och klockades för 2.23,9.

Det andra ordnade Kerstin Lindberg, GSS när hon noterade 3.01,2 på 200 m bröst. Hon var helt överlägsen i den grenen och var drygt 10 sek före närmaste konkurrent.



Gävle SS:s glada tiomannalag (plus tränaren Olle Jernberg med vandringspriset) efter triumfen: fr v N-G Åkerström, Margareta Rainer, Elisabeth Hjort, Lars Oddby, Ingrid Uggla, Yngve Svensson, Britt Juhlander, Inga Bostrand, Bengt Berlin och Bo Östlund.

Bingo med polisen

Med anledning av förfrågningar, huruvida tillstånd eller anmälan bör krävas för att anordna bingospel, får rikspolisstyrelsen efter samråd med kontrollstyrelsen meddela.

1. Spelet bingo är ett sådant företag, som enligt 1 § andra stycket lotteriförordningen är att anse såsom lotteri.
2. Avgörande för frågan huruvida tillstånd /anmälan erfordras för att anordna bingospel är beroende av om spelet står öppet för allmänheten eller ej. Dock må uppmärksammas bestämmelsen i 8 § lotteriförordningen om att lotteri, som anordnas inom viss förening eller sammanslutning, i vissa fall är att jämställa med lotteri anordnat för allmänheten.
3. Den tolkningen att bingospel i och för sig utgör en tillställning och att man enbart på denna grund kan hänföra spelet till anmälningslotteri enligt 2 § eller 3 § a) lotteriförordningen torde icke kunna godtas.
4. Det bör uppmärksammas att för lotteri som anordnas enligt 3 § lotteriförordningen bl.a. kräves, att vinster till antal och storlek är bestämda enligt uppgiord plan samt att insatserna i varje lotteri inte får överstiga 3.000 kronor beträffande anmälningslotteri och 5.000 kronor beträffande tillståndslotteri. Denna begränsning av insatserna bör framgå av de för lotteriet utfärdade ordningsföreskrifterna och villkoren. Det bör åligga kontrollant att tillse att bestämmelsen i denna punkt efterföljs.
5. I fråga om antal tillståndslotterier, som per år må anordnas av en och samma förening (anordnare), hänvisas till JO:s ämbetsberättelser 1964 och 1965.
6. För anordnare av bingospel kan skyldighet föreligga att erlägga lotterivinstskatt (SFS 1928:376). Sådan skatt uppbäres av kontrollstyrelsen, som i denna fråga lämnat följande upplysningar:
a) Enligt lotterivinstskatteförordningen skall särskild vinstskatt erläggas på vinst i svenskt varu- eller tombolalotteri om vinsten har ett *marknadsvärde* (inklusive allmän varuskatt) som överstiger 100 kronor. I fråga om annat lotteri utgår skatt om vinstens värde överstiger 25 kronor. Undantagna är vinster i lotteri, däri endast skänkta vinstföremål förekommer, samt vinster bestående av konstverk, som utlottas i vissa konstföreningar.
b) Det bör observeras, att skyldighet att erlägga lotterivinstskatt kan föreligga även om anmälan eller tillstånd *icke* erfordras enligt lotteriförordningen. Sålunda har departementschefen i anslutning till förslag om ändrad lydelse av lotterivinstskatteförordningen i proposition nr 264/1945 uttalat följande: "Beträffande vinster i varulotteri vill jag slutligen nämna att, i den mån dylika lotterier få anordnas utan vare sig tillstånd eller anmälan (jfr 8 § lotteriförordningen), jämväl vinster i dessa lotterier bliva skattepliktiga enligt lotterivinstskatteförordningen."
c) Polismyndighet som meddelar tillstånd till lotteri med skattepliktig vinst eller som mottager anmälan om lotteri med sådan vinst skall enligt Kungl. Maj:ts kungörelse den 11 december 1964 (nr 805) om uppbörd och redovisning av särskild skatt å vissa lotterivinster lämna uppgift till kontrollstyrelsen om anordnarens namn och adress m.m. Särskild blankett härför finns.

RIKSPOLISSTYRELSEN
Carl G. Persson
/Åke Magnusson

FÖR JUNIORER

Inbjudan till internationella juniortävlingar i simning i Darmstadt den 8—9/7 1967.

Anmälan med uppgift om födelseår, distans (tävlingsgrenens nummer), bästa tid, ledare samt önskemål om inkvartering insändes senast den 1/6 1967 till Sven-Håkan Paulson, Klara V. Kyrkogata 20 A, Stockholm C.

De föreningar som har lång resväg kan få fri inkvartering i Darmstadt hos familj eller på ungdomshotell. Tävlingsbassängen är 50 m lång och har 8 banor. Tävlingarna omfattar åldersgrupper, men heatindelningen sker efter anmälda bästatider. Anmälningsavgiften är för individuell start DM 2: — och för lag DM 3: —.

De tre främsta i varje gren och åldersgrupp erhåller medaljer. Diplom utdelas till plac. 4-6. Varje förening skall sända minst en tävlingsfunktionär. Varje förening svarar för sina rese- och uppehållskostnader.

Tävlingsprogram

Lördagen den 8/7 kl. 16.00

	Årsklass	Kvalificeringstider 1951	1952	1953	1954	1955	1956
1.	100 m frisim, pojkar	—	—	1.10	1.15	1.25	1.30
2.	200 m bröstsim, pojkar	3.00	3.10				
3.	100 m fjärilsim, flickor	1.30	1.35	1.40	1.45	1.50	—
4.	50 m fjärilsim, flickor						0.52
5.	100 m bröstsim, pojkar	—	—	1.25	1.30	1.40	1.45
6.	200 m frisim, pojkar	2.25	2.30	—	—	—	—
7.	100 m ryggsim, flickor	1.25	1.30	1.35	1.40	1.45	—
8.	50 m ryggsim, flickor	—	—	—	—	—	0.52
9.	200 m ind. med., pojkar	2.50	2.55	3.05	3.15	3.25	—
10.	4×100 m frisim, flickor (16 år och yngre)	5.20	—	—	—	—	—
11.	4×100 m medley, pojkar (16 år och yngre)	5.00	—	—	—	—	—

Söndagen den 9/7 kl. 14.00

12.	100 m frisim, flickor	1.15	1.20	1.25	1.30	1.35	1.40
13.	200 m ryggsim, pojkar	2.50	3.00	—	—	—	—
14.	100 m bröstsim, flickor	—	—	1.40	1.45	1.50	1.55
15.	100 m fjärilsim, pojkar	—	—	1.25	1.30	1.35	—
16.	50 m fjärilsim, pojkar						0.47
17.	200 m bröstsim, flickor	3.20	3.30	—	—	—	—
18.	200 m fjärilsim, pojkar	3.00	3.10	—	—	—	—
19.	100 m ryggsim, pojkar	—	—	1.25	1.30	1.35	—
20.	50 m ryggsim, pojkar						0.43
21.	200 m ind. med., flickor	3.10	3.15	3.20	3.30	3.40	—
22.	4×100 m frisim, pojkar (16 år och yngre)	4.20	—	—	—	—	—
23.	4×100 m medley, flickor (16 år och yngre)	6.00	—	—	—	—	—

FILM ATT HYRA

Europamästerskapen i simning 1966 finns att hyra genom Föreningsfilmo, Olofsgatan 10, Stockholm.
Del I: Frisim.
Del II: Bröst-, fjäril- och ryggsim.
Svart-vit, stum.

SIMSPORTS RESULTATBÖRS

FÖRKORTNINGAR: VR = världsrekord, ER = europarekord, LR = landsrekord, SR = svenskt rekord, NoR = nordiskt rekord, DR = distriktsrekord, BR = banrekord, GB = Storbritannien, Ö-ty = Östtyskland, V-ty = Västtyskland.

MÄSTERSKAP

5/2 (25 m). Forsgrenska. SM 800 fr. herrar: 1. Lester Eriksson, SK Neptun 9.05,2 (SR). 2. Olle Ferm, Norrköpings KK 9.10,4 (DR). 3. Lars Engström, SK Neptun 9.15,7. 4. Sven von Holst, Stockholms KK 9.16,8. 5. Glen Bengtsson, S 02 Göteborg 9.20,2. 6. Hans Eriksson, Stockholms KK 9.23,5. 7. Tord Larsson, Wisby SS 9.36,1 (DR). 8. Birger Eriksson, Stockholms-Polisen IF 9.48,9. 9. Kaj Larsson, Wisby SS 9.56,4. 10. Lennart Ohlsson, Malmö S 9.56,4. 11. Bertil Sulling, Stockholms-Polisen IF 10.19,7.

DM-TÄVLINGAR

SKÅNE

11/12 (25 m). Herrar: Livräddn: Gunnar Larsson, MS 2.38,1.

MEDELPAD

20—21/12 (25 m). Timrå. JDM. Herrar: 400 fr: Lars Öberg, SSS 4.54,6. 100 fj: Lars Öberg 1.10,2. 100 ry: Rolf Tegeback, SSS 1.12,1. 4×100 fr: SSS 4.37,4. 100 fr: Lars Öberg 59,3. 200 br: Rolf Tegeback 2.52,4. 200 medley: Lars Öberg 2.33,5. 4×100 medley: SSS 5.13,6. Damer: 4×100 fr: Timrå 5.18,5. 100 ry: Vera Kock, Timrå 1.25,5. 100 fj: Elisabeth Berglund, Timrå 1.24,3. 400 fr: Vera Kock 5.14,0. 4×100 medley: Timrå 6.08,6. 200 medley: Vera Kock 3.01,6. 200 br: Vera Kock 3.24,3. 100 fr: Vera Kock 1.06,0, Elisabeth Berglund 1.08,4.

GÄSTRIKLAND

20-21/1 JDM. Herrar: Höga hopp: Göran Helgesson, Gävle 144,35. Svikt: Thomas Trybom, Gävle 179,45.

ÖSTERGÖTLAND

21/1 (25 m) Åtvidaberg Herrar: 800 fr: Olle Ferm, NKK 9.22,2 (DR).

NÄRKE

20/1 (25 m) Herrar: 800 fr: Per Hagström, ÖSS 10.10,5. Damer: 800 fr: Marianne Larsson, KIF 12.08,6.

UPPLAND

28/1 (25 m). Uppsala. Herrar: 800 fr: Chr. Jacobsson, US 9.53,4. Damer: Eva Ohlson, NSK 11.28,4.

NAT. TÄVLINGAR

GÖTEBORG

10/12 (25 m). Herrar: 100 fr: Glen Bengtsson, 02 57,3, Bengt Axgren, S 02 57,4, Ralph Öhlin, GKK 59,1, Bengt Friberg, GKK 59,5. 100 br: Roberth, Oslo 1.14,0, Björn Wahlgren, S 02 1.15,0, Jan Tunsjö, Oslo 1.16,4. 100 ry: Chr. Börjesson, GKK 1.08,4, C. G. Andersson, GKK 1.09,8. Damer: 200 medley: Ulrika Knape, S 02 2.58,9. 100 fr: Lena Adamsson, GKK 1.12,9.

11/12 (25 m). Herrar: 100 fj: C. G. Andersson, GKK 1.02,9, Ulf Gustavsen, Oslo 1.02,9. 4×100 fr: Göteborg 3.52,9. 4×100 medley: Göteborg 4.26,6. Damer: 100 br: Ann-Chr. Sandahl, Najaden 1.23,9, Elisabet Pettersson, GKK 1.26,6, Agneta Berg, GKK 1.26,6. 100 fr: Ann-Charlott Lilja, Najaden 1.07,2.

16/12 (25 m). Herrar: 100 br: Björn Wahlgren, S 02 1.15,0. 100 fr: Tommy Palstam, S 02 1.00,8. 400 fr: Glen Bengtsson, S 02 4.35,6. 100 ry: Håkan Andersson, S 02 1.09,0. Damer: 100 fr: Ulrika Knape, S 02 1.11,6.

ÖSTERSUND

10-13-17/12 (25 m). Herrar: 100 fr: Björn Svedberg 1.05,9. 100 ry: Björn Svedberg 1.15,7. 100 fj: Björn Svedberg 1.10,8. 200 br: Maryin Söderberg 2.56,5. 400 fr: Björn Svedberg 5.28,3. 4x100 medley: Ägir 5.53,1. Damer: 100 fr: Barbro Mattsson 1.13,3. 100 ry: Barbro Mattsson 1.39,0. 100 fj: Ann-Christine Pihl 1.32,0. 200 br: Bodil Samuelsson 3.27,7. 400 fr: Barbro Mattsson 6.05,8. 4x100 medley: Ägir 7.32,3.

KARLSKOGA

22/12 (25 m). Herrar: 100 br: Thomas Kensén 1.20,4. Damer: 100 br: Berit Larsson 1.31,1.

29/12 (25 m). Herrar: 100 br: Roland Sjöberg 1.20,6. Damer: 200 ry: Lena Madsen 3.16,0.

HÄLSINGBORG

30/12 (25 m). Herrar: 100 fr: Bo Landin 1.01,4. 100 fj: Gert Linderos 1.11,2. Damer: 100 fr: Ylva Tullberg 1.12,9. 200 ry: Bodil Lind 3.04,8.

11/1 (25 m). Herrar: 400 fr: Gert Linderoos, HSS 4.46,8. 100 fr: Bo Landin 1.01,5. 200 fr: Lars Köhler 2.35,3. 100 fj: Leif Persson 1.05,5. 200 fj: Gert Linderoos 2.43,0. 200 br: Akel Severson, Ran 2.55,5. Damer: 100 fr: Marie Pauly 1.15,0. 200 ry: Bodil Lind 2.55,6.

VÄRNAMO

22/1 (25 m) Herrar: 800 fr: Jerker Carlsson 10.43,9. Damer: 800 fr: Monica Frisk 11.59,5.

KARLSKRONA

Jan. (25 m) Karlskrona — Nässjö 63—61. Herrar: 100 fr: Ronny Juhlin, N 1.01,1. 200 br: Stefan Holmström, N 2.58,5. 100 fj: Kenneth Karlegärd, K 1.12,2. 100 ry: Sonny Modig, K 1.10,2. 4×100 medley: Karlskrona 4.45,8 (DR). Damer: 100 ry: Eva Andersson, N 1.26,7. 100 fr: Eva Andersson, N 1.13,0. 200 br: Erna Törnqvist, K 3.01,2. 4×100 br: Nässjö 5.55,3 (DR), Karlskrona 6.00,5.

VISBY

4/1 (25 m). Herrar: 800 fr: Tord Larsson, WSS 9.48,3. Kaj Larsson, WSS 9.53,8. Damer: 200 br: Monica Ny, WSS 3.16,5. 100 fr: Lena Ljungberg, WSS 1.12,5.

ÖREBRO

7/1 (25 m). Herrar: 800 fr: Per Hagström, ÖSS 10.03,7 (DR).

MALMÖ

11/1 (25 m). Herrar 4x200 fr: MS 9.03,9. 400 br: Bo Hulten, MS 6.19,7. 400 medley: Gunnar Larsson, MS 5.09,9. Damer: 200 fr: Kerstin Odgaard, MS 2.28,7.

SMÅLANDS SIMSERIE

29/1 (25 m). Jönköping 88 — Värnamo 72 — Nässjö 49 — Oskarshamn 33. Bl. res. Herrar: 200 fr: Ulf Pettersson, J 2.22,4. 200 br: Billy Pettersson, O 2.48,7. 200 ry: Bo Sjöholm, J 2.41,2. 200 fj: Ulf Pettersson, J 2.31,6 (DR). 4x100 medley: Jönköping 4.36,8. Damer: 100 fj: Anette Olsson, J 1.25,2. 200 ry: Monica Frisk, V 2.48,3. 200 br: Elisabeth Halldén, J 3.11,4. 200 fr: Monica Frisk, V 2.39,6. 4x100 medley: Värnamo 5.33,3.

18/1 (25 m). Herrar: 1 500 fr: Gunnar Larsson, MS 17.46,5 (DR). 800 fr: Gunnar Larsson, MS 9.23,1 (DR — mellantid på 1 500). J. E. Eriksson, MS 10.21,3. 100 ry: Lars Lauritzen, MS 1.08,4. 400 br: Bo Hulten, MS 6.21,2. Damer: 400 fr: Marie Nilsson, MS 5.20,4. Kerstin Odgaard, MS 5.21,7.

ESKILSTUNA

15/1 (25 m). Herrar: 100 fr: K. O. Norstedt, ESS 59,3. Rolf Alm, VSS 59,7. Kjell Karlsson, ESS 1.00,1. 200 br: Markku Nähri, ESS 2.45,5. Stefan Claesson, Katrineholm 2.50,2. 4x100 ry: Eskilstuna 5.21,5. Damer: 4x100 ry: Västerås 5.35,1. 100 ry: Gunilla Carlsson, VSS 1.17,0. 100 medley: Inger Dovenstam, VSS 1.20,8. 100 fr: Gunilla Carlsson, VSS 1.05,6. Eva Schiller, ESS 1.07,8.

GÄVLE

22/1 (25). 4x100 frisim herrar: 1) Neptun 3.50,1 (Sven Johansson 58,4, Christer Hörnfeldt 1.01,0, Lars Engström 57,4, Lester Eriksson 53,3). 2) Polisen 3.50,8. 3) SKK 3.57,7. 4) Bromma SS. 5) Upsala S 4.03,3. 6) Eskilstuna SS. 7) Avesta SS 4.16,2. 8) Gävle SS 4.18,8. 9) Norrtälje SS 4.23,4.

200 br. damer: Kerstin Lindberg GSS 3.01,2 (DR). Madelaine Emteryd, Polisen 3.11,7. Susanne Bergström, HAIF 3.15,5.

200 fj. herrar: Bo Westergren, Polisen 2.23,9. Per Arne Karlsson, SKK 2.36,5.

200 m fr. damer: Elisabeth Berglund, Timrå 2.23,0. Lena Petersen, Neptun 2.23,1. Gunilla Carlsson, VSS 2.24,5. Agneta Thunell, BSS 2.28,5. Lisbeth Andersson, BSS 2.29,1.

200 ry. damer: Yvonne Hiljebäck, Polisen 2.39,8. Yvonne Törnkvist, Polisen 2.41,0. Eva Viberg, BSS 2.44,0. Britt Mari Hammarsten, Robertsfors 2.45,0.

200 br. herrar: Markku Nähri, ESS 2.43,3. Kent Eriksson, US 2.49,5. Nils Göran Een, NSK 2.53,6. Bo Jangemo, BSS 2.56,5.

Londoner Cup 10x50 m fritt: 1) Gävle SS 2.48,5. 2) Polisen 4.49,5. 3) Upsala S 4.50,9. 4) Stockholms KK 4.54,5. 5) SK Neptun 4.58,0. 6) Norrtälje SK 5.33,7.

UTLÄNDSKT

FORT LAUDERDALE

Dec: (50 m). Herrar: 100 fr: McGregor, GB 54,3. 200 fr: Nelson, USA 2.02,1, Windle, Australien 2.02,2. 400 fr: Burton, USA 4.19,8. 100 ry: Dilley, USA 1.01,6. 100 br: Perkowski, USA 1.11,2. 100 fj: Spitz, USA 57,7. 200 medley: Roth, USA 2.20,0. Damer: 100 fr: Fordyce, USA 1.01,9. 200 fr: Kruse, USA 2.14,0. 400 fr: Kruse 4.45,2. 100 ry: Ludgrove, GB 1.10,6. 100 br: Catie Ball, USA 1.15,7, Kolb, USA 1.16,2, Slattery, GB 1.21,0. 100 fj: Kok, Holland 1.07,2. 200 medley: Kolb, USA 2.34,1.

SIDNEY

Dec: (55 y). Herrar: 110 br: O'Brien, Australien 1.08,4. 220 ry: Jackson, Australien 2.13,8. 1650 fr: Jackson 17.27,2. Damer: 440 fr: Deakes 4.54,0.

Jan: (50 m). Herrar: 1 500 fr: John Bennett 16.57,9. Jackson 17.24,2. Wilkins 17.33,3. Damer: 1 500 fr: Kathy Wainwright 18.30,1. 400 fr: Deakes 4.53,2.

NEW HAVEN

Dec: (25 y). Herrar: 100 y fr: Schollander 47,2. 200 y: Schollander 1.44,1.

MARSEILLE

Jan: (25 m). Herrar: 400 fr: Mosconi 4.09,2. 100 fr: Mosconi 54,8. Damer: 100 fr: Dorleans 1.03,5. 400 fr: Dorleans 5.06,8.

PARIS

Jan: (25 m). Damer: 100 fr: Pommat 1.05,6. 800 fr: Mandonnaud 10.18,7 (LR).

Program för SM utomhus i år

Dag 1

Förmiddag

1. 200 m fjärilsim. Herrar försök
2. 100 m frisim. Damer försök
3. 200 m ryggsim. Herrar försök
4. 200 m bröstsim. Herrar försök
5. 4x100 m medley. Damer försök

Eftermiddag

1. 200 m fjärilsim. Herrar final
2. 100 m frisim. Damer final
3. 200 m ryggsim. Herrar final
4. 200 m bröstsim. Herrar final
5. 400 m frisim. Herrar försök
6. 4x100 m medley. Damer final

Dag 2

Förmiddag

1. 200 m frisim. Herrar försök
2. 400 m frisim. Damer försök
3. 200 m bröstsim. Damer försök
4. 200 m medley. Herrar försök
5. 200 m fjärilsim. Damer försök
6. 200 m ryggsim. Damer försök
7. 4x100 m medley. Herrar försök
8. Svikthopp. Damer försök

Eftermiddag

1. 200 m frisim, Herrar final
2. 200 m fjärilsim. Damer final
3. 200 m bröstsim. Damer final
4. 200 m medley. Herrar final
5. Svikthopp. Damer final
6. 200 m ryggsim. Damer final
7. 4x100 m medley, Herrar final

Dag 3

Förmiddag

1. 100 m bröstsim. Herrar försök
2. 100 m ryggsim. Damer försök
3. 100 m fjärilsim. Herrar försök
4. Svikthopp. Herrar försök
5. 200 m medley. Damer försök
6. 4x200 m frisim. Herrar försök

Eftermiddag

1. 400 m frisim. Herrar final
2. 100 m bröstsim. Herrar final
3. 400 m frisim. Damer final
4. 100 m ryggsim. Damer final
5. 100 m fjärilsim. Herrar final
6. Svikthopp. Herrar final
7. 200 m medley. Damer final
8. 4x200 m frisim. Herrar final

Dag 4

Förmiddag

1. 800 m frisim. Damer heat ö. 1
2. 100 m ryggsim. Herrar försök
3. 100 m fjärilsim. Damer försök
4. 100 m frisim. Herrar försök
5. Höga hopp. Damer försök
6. 400 m medley. Herrar heat ö. 1
7. 4x100 m frisim. Damer försök

Eftermiddag

1. 800 m frisim. Damer final 1 heat
2. 100 m ryggsim. Herrar final
3. 100 m fjärilsim. Damer final
4. 100 m frisim. Herrar final
5. Höga hopp. Damer final
6. 400 m medley. Herrar final 1 heat
7. 4x100 m frisim. Damer final

Dag 5

Förmiddag

1. 4×100 m frisim. Herrar försök
2. 200 m frisim. Damer försök
3. 100 m bröstsim. Damer försök
4. Höga hopp. Herrar försök
5. 1 500 m frisim. Herrar heat ö. 1
6. 400 m medley. Damer heat ö. 1

Eftermiddag

1. 200 m frisim. Damer final
2. 1 500 m frisim. Herrar final 1 heat
3. 100 m bröstsim. Damer final
4. Höga hopp. Herrar final
5. 400 m medley. Damer final 1 heat
6. 4x100 m frisim. Herrar final

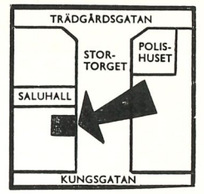

AB STORTORGS-Väskan

Stortorget 15 (vid Saluhallen) Tel. 18 83 10

ÖREBRO

Damväskor, Reseffekter, Portföljer, Paraplyer, Handskar, Shoppingväskor, Plånböcker, Börsar m m

Vi tillämpar lågpriskalkyl

Trygg bakom ratten

Planera Ert bilköp realistiskt — tänk på att Ni har vissa fordringar på Er bilhandlare. Köper Ni bil på mer eller mindre tillfälliga försäljningsställen, förverkar Ni oftast Er rätt till fabriksgarantin, när det gäller en ny vagn. Känn Er trygg bakom ratten — vänd Er vid bilaffärer alltid till en auktoriserad medlem av Motorbranschens Riksförbund — han känner sitt ansvar, även om det gäller en begagnad bil.

Bilfirma	Bilfirma
Bergh & Eriksson AB	Wm Persson AB
Bilbolaget H. Karlsson AB	Philipsons i Örebro
Bil AB Nils Bjuhr	Bil AB
Görtz Motor AB	AB Folke Ramer
AB G. Lundborg	Thappers Motor AB
Normans Bilfirma AB	AB T-Bil
Person & Nordqvist	Örebro Automobilaffär
Bil AB	Örebro Bil & Traktor AB

samtliga i Örebro

Gösta Orrby AB

Hallsberg

ARBRÅ

Maskiner för Kross- och Sorteringsanläggningar. Dammluckor, Lukspel m.m. för Vattenkraftanläggningar. Snöplogar, Sandspridare

ARBRÅ VERKSTADS AKTIEBOLAG

ARBRÅ Tel. 0278/403 80

ÖREBRO Tel. 019/11 97 45

RADIO- & TV-CENTRUM

— Aukt. RADIO- och TV-service —

Östra Storgatan 13

HALLSBERG

Telefon 107 08

— PHILIPS —

UTGIVARKORSBAND
Simsport, Sveavägen 29
Stockholm

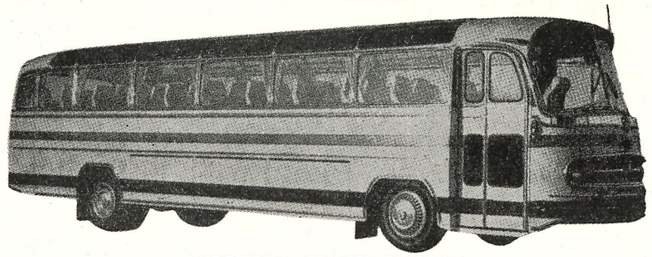

MODERNA TURIST-BUSSAR
Med plats för 41 personer, radio och mikrofon för sällskaps- och idrottsresor
Offert lämnas för såväl in- som utrikesresor

LARSSON & SWEDÉN — Beställningstrafik

Tennisgatan 9 — KUMLA — Telefon 702 73

HOTELL
GÖTA

Järntorget — ÖREBRO

Telefon vxl 11 53 63, 11 57 08, 12 72 71

Mitt i affärscentrum

Modernt v. o. k. vatten. Telefon på rummen.

Goda parkeringsmöjligheter

VÄLKOMNA!

Service dygnet runt!
Ny regim: **Christina Blackert**

Söderströms
Musik

Ekersplan — ÖREBRO — Telefon 019/13 28 29

Allt i musik

Vi satsar på kvalitet

Mästar violiner — reparationer

Pianon och Gitarrer

Alla tycker om Sibylla varmkorv
den goda snabbsupén
från Lithells Kumla Sköllersta
Ordertelefon Örebro 019/301 50 växel

Stenström & Bartelson, Boktr. AB, Malmö 1967

MEDDELANDEN FRÅN SVENSKA SIMFÖRBUNDET

Simsport



4 APRIL 1967 — ÅRGÅNG 22

Årsmötesnummer