UTGIVARKOLLEGIET
Simsport, Sveavägen 29
Stockholm



Vi skall inte tjata om hur många GULDMEDALJER som simmare i Speedo erövrat

(... men det var faktiskt 37 av 54 möjliga medaljer vid Europamästerskapen i Utrecht 1966!)

Speedo förenar i sig stil och fart av högsta klass och erbjuder ett större antal modeller än något annat simdräktsfabrikat.

Speedo är "sömmad" för fart i icke genomskinlig, extralätt nylon. Byxor och dräkter är formade för fart och tillåter ledig rörelseaktion för armar och ben.

Detta bevisas av att
37 av de 54 EM-medaljörerna i Utrecht bar Speedo.

Simlandslagen från Australien, USA, Storbritannien, Frankrike, Tyskland, Holland, Italien, Sverige, Canada och många andra nationer är utrustade med Speedo.

Ni har aldrig tidigare haft en simdräkt som denna! Prova den och konstatera själv vilken fantastisk passform!

Utrusta simmarstjärnorna med Speedo!

SPEEDO *Guldmedaljernas Simdräkt!*

Svensk generalagent: Svenska Simförbundet, Sveavägen 29, Stockholm, Tel. 08/10 61 92

Stenström & Bartelson, Boktr. AB, Malmö 1967

MEDDELANDEN FRÅN SVENSKA SIMFÖRBUNDET

Simsport



6 JUNI 1967 — ÅRGÅNG 22

Europas största företag

för modern luftteknik

Fläktfabriken har lufttekniken alla verksamhetsområden på sitt arbetsprogram: Luft- och gasrening • Stoftavskiljning • Pneumatisk transport • Uppvärmning Kylning • Torkning • Värmeåtervinning • Ventilation Luftkonditionering

SVENSKA FLÄKTFABRIKEN

Box 20040, Stockholm 20 · Tel. 23 83 00, riks 08/23 83 20

Filialer i: Falun · Gävle · Göteborg · Jönköping · Kalmar Karlstad · Luleå · Malmö · Norrköping · Skövde · Stockholm Sundsvall · Umeå · Uddevalla · Västerås · Växjö · Örebro

LINDARNA

FALUN

för uppslag och idéer som ger pengar till föreningarnas verksamhet

IDROTTSPRISER
LOTTERIER av alla slag
LOTTER av godkända typer
BASARSTÅND
Specialitet: TORGMÄSSOR
Begär katalog!

Adress: Falun 3. Telefon 33050

P. S. Vill Du veta hur vi arbetar, så tala med kollegerna på vår "hemmaplan"

SIMSPORT

MEDDELANDE FRÅN
SVENSKA SIMFÖRBUNDET
SVEAVÄGEN 29 - STOCKHOLM
POSTGIRO: 55 37 02

Nr 6 — 1967 — Årgång 22

Redaktör och ansvarig utgivare:
REINE MILGER

Telefon
REDAKTÖREN 10 61 92
KUNGÖRELSE 10 63 92

Prenumerationspris: kr. 15: —
I utlandet kr. 20: — för helår

Ett behov . . .

"Money is the root of all evil . . .", sjunger en trött röst från en sliten "stenkaka". En sanning med modifikationer och man skulle vilja tillägga, ". . . dock ej för den som pengar rätt kan bära".

När ekonomiska redovisningar och årsberättelser i dagarna flyter i en jämn ström över skrivbordet, kan man inte undgå att göra några enkla reflektioner.

Idrottsrörelsen har på ett enastående sätt förvaltat statens futtiga pund och visat hur pengar kan vara både till nytta och glädje. Idrottsrörelsen är värd ett större förtroende från statsmakternas sida.

Utvecklingen visar också att behovet av en ökad statlig ekonomisk satsning på idrotten är nödvändig. I RF:s Ledarutredning (refererad i Svensk Idrott nr 8/67) påvisas att nära 70 % av idrottsledarna stannar på sina poster endast 1—5 år. När man satsat fritid och pengar kanske på bekostnad av familjen, ekonomin och den egna hälsan, tvingas man ofta till sist att ge upp. Arbetsbördan bara växer och de, som skall bära den, är för få.

Utredningen pekar på det ökade framtida behovet av ledare, funktionärer och instruktörer inom alla idrottsgrenar och betydelsen av att alla får möjlighet till lämpligt avpassad skolning, med tillfälle att i etapper förkovra sig inom sitt gebit. För detta ändamål föreslås inrättandet av ett idrottsrörelsens utbildningsråd för samordning av framställning av kurslitteratur och audiovisuella hjälpmedel. Verkställande organ skulle bli en utbildningsavdelning under ledning av en rektor, vilken till sin hjälp har en redaktör, två utbildningsledare samt erforderligt antal kontorsbiträden. Vidare önskas personal och lokaler för lager och distribution samt utrymmen för ett centralt idrottsbibliotek och filmotek.

En omfattande upprustning av Bosön och Lillsved står också på önskelistan.

Utvecklingen går mot ett ökat antal heltidsbefattningar inom idrottsrörelsen, men för det stora flertalet är ledarsysslan en hobby, som ibland kan bli nog så kostsam. Det kan inte vara rätt att man skall tvingas fundera över om man har råd att vara ledare eller inte. Man kan också i utredningen spåra tanken på att "hobbyverksamheten" mer eller mindre bör kunna konkurrera med ett vanligt "extraknäck".

RF:s utredning läggs nu till den statliga utredningen, som har att ta ställning till de ekonomiska konsekvenserna. Till sist ankommer det på riksdagen om föreningar och förbund skall kunna kasta tiggarstaven och börja ägna sig helhjärtat åt idrotten.

Reine Milger

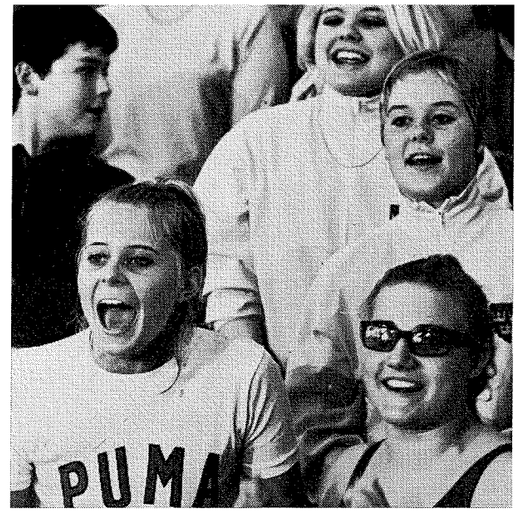

Heja, heja . . . Elisabeth Berglund gapar störst på läktaren.

FULL POTT

Simningen fick full pott när Svenska Dagbladet delade ut sina Guldtackor till årets bäste skolidrotts-pojke-flicka.

De gick till Ingrid Gustavsson och Peter Feil.

Simsport bockar och gratulerar.

Vi citerar SvD ur intervjun med Ingrid:

— Betraktar du dig själv som specialist på fjärilsim?

— Ja, det har ju gått bäst i fjäril, kanske är det därför jag tycker fjärilsimmet är roligast också. Det finns så många detaljer i frisimmet som jag nog inte kan lära mig riktigt. I fjäril måste man ha styrka, och det har jag, och så måste man ha kondition, och det får jag.

— Får!

— Jo, vi har börjat med löpträning nu i klubben under Bo Wilsons ledning. Jag simmar så där en 5.000 meter om dan, och löper för resten. När jag slutar löpa simmar jag 6.000 à 7.000 meter om dan i stället.

— Det blir många bassänglängder det . . .

— Jo, vi har ju bara 25-metersbana här i Luleå. Men det lönar sig ibland.

SIMKONSULENT

En tjänst som konsulent hos Svenska Simförbundet ledigförklaras härmed. Tjänsten är avsedd att tillträdas den 1 juli 1967 (ev. något senare). Sedvanlig ansökan med uppgift om löneanspråk och tidigaste tillträdesdag ställd till Styrelsen för Svenska Simförbundet, Sveavägen 29 IV, Stockholm C, bör insändas snarast möjligt dock senast den 10 juni. För ytterligare upplysningar hänvisas till generalsekreterare Reine Milger tel.: 08/ 10 61 92.

Tävlings-PROGRAMMET

Juni		
2—4	Wernigerode	Poloturnering: Östtyskland — Sverige — Jugoslavien.
10—11	Ronneby	Brunnspelen.
14—15	Stockholm	JSM i hopp.
16—22	Stockholm	Sammandragning av hoppare.
17—18	Öst-Berlin	Internationella simtävlingar.
18	Hjo	SM 400 m bröstsim, herrar och damer, samt livräddning.
20—21	Bratislava	Internationella simtävlingar.
22—25	Steier	Internationella simtävlingar i Österrike.
23	Orsa	Midsommarsimningar.
24—25	Warszawa	Internationella hopptävlingar.
29—30	Rom	Sju Kullarnas Trofé (Bästa herrklubb 1966).
24/6—5/7		Moskva och Baku int. hopptävlingar.
27—30		Sammandragning av ungdomslandslaget i simning.
Juli		
1—15		D:o
1—2	Åhus	Ålasimningen.
1—2	Sala	Jubileumstävlingar.
8—9	Finland	Nordisk juniorcup i simhopp (Ev.).
15—16	Halle	Internationella ungdomstävlingar för flickor och pojkar.
11—18	Moskva	Int. poloturn.
16	Malmön	Malmönsimmet 3.300 m. Int. simtävl.
16	Vansbro	Simmarnas Vasalopp, 3 000 m.
26—30	Helsingfors	NM i polo.
Augusti		
1—5	Landskrona	SM utomhus i simning och hopp.
8—12	Linköping	Sammandragning av ungdomslandslaget inför UEM.
10—11	Köpenhamn	NM i simning och simhopp.
6—27	Font-Romeu	Höglandsträning — ett led i förberedelserna inför Mexico City. Platsen är belägen på en höjd av 1800—2100 meter. Ev.
13—15	Linköping	Ungdoms EJM i simning och svikthopp.
22—23	Göteborg	Landskamp i simhopp: Sverige — Polen — Italien — Österrike.
18—20	Helsingfors	Europacup i simhopp.
25—27	Barcelona	6-nationers i polo.
27—31	(Lidköping, Falköping, Hjo, m.fl.)	Sovjetsimmare turnérar i Sverige (18 personer inbjudna). Vid samma tillfälle kommer Östtyskland med en simtrupp. Huvudgrenen blir 4×100 m frisim och 4×200 m frisim, herrar och 4×100 m frisim, damer.
September		
6		Tävlingar på hemmabanorna för sexnationslaget.
9—10	Dortmund	Sexnationers.
16—17		Landskamp konstsim Sverige — Danmark.

Forts. sid. 32

OMSLAGSBILDEN: Nya europarekordhållerskan i medley (200 och 400 m) Sabine Steinbach, Östtyskland.

Enar Petersson



Svensk simidrott har sorg.

En av dess kunnigaste, trognaste och mest aktiva tjänare, Enar Petersson i Landskrona avled den 2 maj.

Hans bortgång kom oväntat. Både vid Simförbundets årsmöte den 15 april och vid Simfrämjandets styrelsesammanträde den 20 april deltog han med liv och lust i rådslagen. Ingen kunde då ana att det var sista gången vi skulle få lyssna till hans inlägg, framförda på trygg skånska och präglade av helhjärtat engagemang.

Vännen Enar älskade simidrotten. Både inom Simförbundet och Simfrämjandet tillhörde han sedan decennier styrelsen. På båda håll var han en av de verksammaste krafterna. Därtill kom att han i sin hemstad och sin hemprovins nedlade ett intensivt och omfattande arbete för simningen.

Rent rörande var Enars glädje över att hans mångåriga strävanden att i sitt älskade Landskrona äntligen få till stånd ett modernt simstadion och dit få förlagt SM i simidrott nu äntligen i sommar skulle krönas med framgång. Oförklarligt grymt synes oss ödet, som ej lät honom få uppleva den av honom så efterlängtade simsommaren 1967.

Saknaden efter Enar Petersson är stor, men ännu större är den glädje och tacksamhet med vilken han skall minnas bland alla sina simmarvänner.

Stockholm i maj 1967 **Lars Schött**

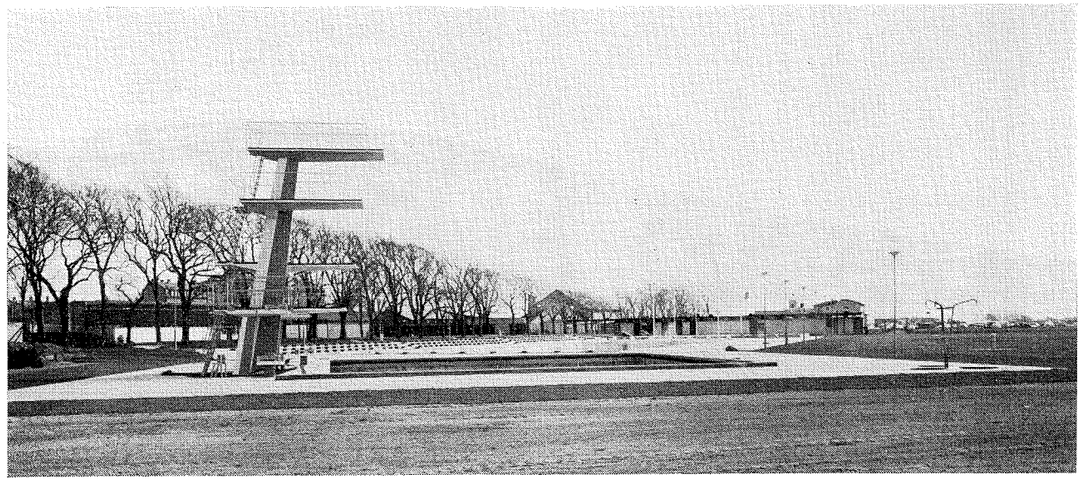

SM i Landskrona den 1-5 augusti

Landskrona SS inbjuder härmed på uppdrag av Svenska Simförbundet till 1967 års SM utomhus i simning och hopp.

Plats: Nya friluftsbadet i Landskrona.

Tid: 1—5 augusti (tisdag — lördag).

Anmälan: Anmälningstiden utgår tisdagen den 18 juli kl. 24.00.

Anmälan skall göras på särskilda startkort, som kan beställas genom förbundskansliet till ett pris av 5 öre/st. Korten ifylles med **maskinskrift** och insändes till förbundskansliet.

Efteranmälan: Tiden för efteranmälan utgår söndagen den 30 juli kl. 17.00. Se f.ö. Mästerskapsbestämmelserna regel 805.

Kvaltider: Se Simsport nr 2 och 3.

Läkarintyg: Läkarintyg skall vara förbundskansliet tillhanda före anmälningstidens utgång. (Avser de deltagare, som inte tidigare under året genomgått föreskriven läkarkontroll). Den som inkommer med läkarintyg efter anmälningstidens utgång betraktas som efteranmäld.

Rumsbeställning: Tag kontakt med Landskrona Vens turistförening, Turistbyrån, Rådhustorget, Landskrona tel.: 0418/119 70 eller 119 64 mellan klockan 10.00—12.00, 13.00—16.00.

Träningsläger: Före SM måste tagas kontakt med badmästare Ingmar Nilsson, Idrotts- och fritidsnämnden, Landskrona tel.: 0418/166 00 ankn. 264. Detta är viktigt för att Ni skall få möjlighet till träning i bassängen.

Kontaktmän i frågor angående SM.

Sekreterare Rune Hallqvist, Landskrona Simsällskap tel.: 0418/197 78.

Badmästare Ingmar Nilsson, Idrotts- och fritidsnämnden, tel. 0418/166 00 ankn. 264.

Dagsprogram

Tisdag 1/8 kl. 10.00

1. 200 m fjärilsim, herrar försök.
2. 100 m frisim, damer försök.
3. 200 m ryggsim, herrar försök.
4. 200 m bröstsim, herrar försök.
5. 4×100 m medley, damer försök.

Kl. 17.30

1. 200 m fjärilsim, herrar final.
2. 100 m frisim, damer final.
3. 200 m ryggsim, herrar final.
4. 200 m bröstsim, herrar final.
5. 400 m frisim, herrar försök.
6. 4×100 m medley, damer final.

Onsdag 2/8 kl. 10.00

1. 200 m frisim, herrar försök.
2. 400 m frisim, damer försök.
3. 200 m bröstsim, damer försök.
4. 200 m medley, herrar försök.
5. 200 m fjärilsim, damer försök.
6. 200 m ryggsim, damer försök.
7. 4×100 m medley, herrar försök.
8. Svikthopp, damer försök.

Kl. 17.30

1. 200 m frisim, herrar final.
2. 200 m fjärilsim, damer final.

SAM ANDERSSON
ESKILSTUNA
Nya Begravningsbyrå AB
Kyrkogatan 1
Telefon 13 09 96, 13 10 80. Bost.-tel. 13 28 89
Personalen 13 09 96, 13 44 75, 13 45 62
Sommarbostad 231 39
Ombesörjer allt vid dödsfall
Ombud för Eldbegängelseföreningen
Filial: Strängnäs telefon 102 90

G. G. C. GJUTERI AB
Telefon 13 19 53, 13 96 04
Norra Hamn — ESKILSTUNA
Box 26
Landets äldsta tillverkare av aluminiumvattenpass
Kokill och sandgjutning
Maskin för skärning av Golv- och Kakelplattor. Patent nr 182130. Järnhyvlar samt fashyvlar av aluminium

KONDITORI PALMAS
Västeråsvägen 3 — Telefon 14 38 76
ESKILSTUNA
Årby Centrum — Telefon 11 59 00
Prova vår omtyckta CASABLANCATÅRTA
Gott kaffe — Läckra bakverk
TV Egna tillverkningar TV
Goda parkeringsmöjligheter

CARL PETTERSSON
Cykel- o. Sportaffär
Kungsgatan 5 — ESKILSTUNA
Telefon 13 29 83
Monark cyklar och mopeder
Hobbyartiklar — Modellflyg
Verkstad:
Kyrkogatan 6 — Telefon 321 12

NILS G. ENBLOM
Konsulterande Elektroingenjör
Halleniigatan 5 — Telefon 14 20 90
ESKILSTUNA
Leveransprogram, kontrollbesiktningar för elektr. anläggningar
Utredningar, anbudsgranskning
leveranskontrakt

BILLIGA BENGTSSONS
På allas läppar . . .
när det gäller Möbler — TV — Radio
Båtar — Husvagnar och Klockor
Ruddamsgatan 17—19, ESKILSTUNA
Telefon vx 13 75 70
V. Kvarngatan 13 — NYKÖPING
Telefon 185 51

När det gäller körkort —
anlita alltid
GUNNARS BILSKOLA
Köpmansgatan 35 — ESKILSTUNA
Telefon 016/13 67 16 ankn. bost.

Lindblom & Nilsson
VERKTYGSFABRIK
Kvinnerstaberg, Kvinnersta
ESKILSTUNA
Telefon 016/13 55 60

3. 200 m bröstsim, damer final.
4. 200 m medley, herrar final.
5. Svikthopp, damer final.
6. 200 m ryggsim, damer final.
7. 4×100 m medley, herrar final.

Torsdag 3/8 kl. 10.00
1. 100 m bröstsim, herrar försök.
2. 100 m ryggsim, damer försök.
3. 100 m fjärilsim, herrar försök.
4. Svikthopp, herrar försök.
5. 200 m medley, damer försök.
6. 4×200 m frisim, herrar försök.

Kl. 17.30
1. 400 m frisim, herrar final.
2. 400 m frisim, damer final.
3. 100 m bröstsim, herrar final.
4. 100 m ryggsim, damer final.
5. 100 m fjärilsim, herrar final.
6. Svikthopp, herrar final.
7. 200 m medley, damer final.
8. 4×200 m frisim, herrar final.

Fredag 4/8 kl. 10.00
1. 800 m frisim, damer heat ö. 1
2. 100 m ryggsim, herrar försök.
3. 100 m fjärilsim, damer försök.
4. 100 m frisim, herrar försök.
5. Höga hopp, damer försök.
6. 400 m medley, herrar heat ö. 1.
7. 4×100 m frisim, damer försök.

Kl. 17.30
1. 800 m frisim, damer final 1 heat.
2. 100 m ryggsim, herrar final.
3. 100 m fjärilsim, damer final.
4. 100 m frisim, herrar final.
5. Höga hopp, damer final.
6. 400 m medley, herrar final 1 heat.
7. 4×100 m frisim, damer final.

Lördag 5/8 kl. 09.00
1. 200 m frisim, damer försök.
2. 4×100 m frisim, herrar försök.
3. 100 m bröstsim, damer försök.
4. 1500 m frisim, herrar heat ö. 1.
5. 400 m medley, damer heat ö. 1.
6. Höga hopp, herrar försök.

Kl. 15.00
1. 200 m frisim, damer final.
2. 1500 m frisim, herrar final 1 heat.
3. 100 m bröstsim, damer final.
4. Höga hopp, herrar final.
5. 400 m medley, damer final 1 heat.
6. 4×100 m frisim, herrar final.

Landskrona simsällskap stiftades år 1916 och har nu 250 medlemmar. Vi har kanske aldrig hävdat oss i större nationella tävlingssammanhang även om vi i våra led har ett par DM mästare och under ett flertal år spelade vattenpolo i Allsvenska serien div. II med en 2:a plats som bästa merit. Träningsmöjligheterna har nämligen varit dåliga, under sommaren har denna bedrivits på ett Kallbadhus beläget vid stadens hamninlopp där strömt vatten och livlig båttrafik har försvårat organiserad träning och på vintern har vi varit hänvisade till en 10-m bassäng. Nu har detta under sommarhalvåret avhjälpts i och med det nya friluftsbadets tillkomst.

Dock har under årets lopp många barn från Landskrona och den omkringliggande landsbygden fått sin första förkovran i den ädla simkonsten genom Sällskapets försorg. Simskolan har haft ett deltagarantal på mellan 1.200—1.600 elever per år, vilket också sedermera avspeglats i simborgarresultaten där Landskrona alltid hållit sig väl framme bland landets arrangörer.

Rune Hallqvist
sekr.

Välkommen till Landskrona

I centrum av Öresund, "Nationernas gata", finner Ni Landskrona årets SM-stad i simning. Staden har anor från 1400-talets början, men långt dessförinnan fanns här ett samhälle vid Saxåns utflöde i Öresund.

Redan namnet anger vilka stolta förhoppningar, som knöts till staden. Här byggdes på 1500-talet en av Nordens största fästningar, Citadellet. Av den medeltida staden finns emellertid endast fästningen kvar, ty på 1700-talet revs hela den gamla staden för att bereda plats för en ännu större befästningsanordning och "Nu lades stengator ut i själva havet emellan vilka kvarteren skulle fyllas, byggas och staden funderas, på det skeppen skulle kunna lägga in vid skeppsbryggan jämte husen uti en säker hamn. Detta var ett verk, som liknade Herculis och icke av andra än konungar och potentater kunde imiteras", skrev Carl von Linné vid sitt besök i staden 1749. Från den tiden finns än i dag flera byggnader bevarade.

I dag är Landskrona en modern industristad, men av detta märker man inte mycket. Förutseende stadsplanerare har på ett skickligt sätt vävt in parker och grönområden. Sundets vatten är här höggradigt renat och erbjuder förträffligt badvatten vid kilometerlånga badstränder. Här finns också en modern semesterby med 60-talet stugor för uthyrning, samt en välordnad campingplats. För den idrottsintresserade är det väl sörjt. Utvecklingen till en modern idrottsstad, i vilken det nya friluftsbadet är den senaste skapelsen, är ett resultat av gott samarbete mellan idrottsföreningar, organisationer och stadens myndigheter.

Mycket kunde skrivas om allt sevärt. Jag skall avstå från detta. Ert besök här kommer att övertyga Er. Ännu en attraktion bör dock nämnas. Det är stadsdelen Ven, ön mitt i sundet. Där finns de mångbesjungna backafallen, medeltidskyrkan och minnen från Tycho Brahe, den berömde stjärnforskaren. Storvulna planer på att göra Ven till hela Öresundsregionens fritidscentrum görs nu upp.

Landskrona hälsar Er välkommen till spännande mästerskapstävlingar och minnesvärda upplevelser i "Den venlige by" som danskarna kallar staden.

Bengt Öhrvik

AINAS
DAMFRISERING
Inneh.: Inga-Lisa Olsson
Tegelbruksgatan 28 — ESKILSTUNA
Telefon 13 61 33
MODERN HÅRVÅRD

ÅGERUPS
KLICHÉANSTALT
Libergsgatan 4 — ESKILSTUNA
Telefoner:
13 68 68, 14 11 88, bostad 582 83

JEAN G. NORBÄCK
Konsulterande Ingenjörsbyrå
Rademachergatan 19 — ESKILSTUNA
Telefon 11 00 40
Byggnadskonstruktioner
Besiktningar — Värderingar
Byggnadskontroll och
Byggledning

KUNGS-BAREN
Ruddamsgatan 17 — ESKILSTUNA
Telefon 14 83 40
— Modern Barservering —
Husmanskost och Grillade varmrätter
Goda Parkeringsmöjligheter
Även för bussar och långtradare

BECKERS
Plåtslageri & Mek. Verkstad
Telefon 13 31 32
ESKILSTUNA

TAMMERFORS
Bageri & Konditori
Lennart Tammerfors
Sundbyvägen 25 — ESKILSTUNA
Telefon 13 10 15
Konditorivaror av högsta klass

Byggmästarna
GÖTE o RUNE ERIKSSON
Heljestrandsgatan 1 — ESKILSTUNA
Telefon växel 14 73 40
Alla slags
BYGGNADSARBETEN

BERGA GRUSTAG
Rune Swärd
Försäljer:
SAND, GRUS, SINGEL och
MAKADAM
Telefon 016/200 82
ESKILSTUNA

Så skapar "Doc" Counsilman "hungriga" simmare

Efter ett föredrag av Indianatränaren vid en tränarkongress i Rom — översatt ur Swimming Technique januari 1967 av Birgitta Lundqvist-Hjalmarsson

Träning för simning är inte som träning för basketboll eller någon annan lagsport, där t.ex. en spelsituation föreligger. En simmare som gör sitt lopp med huvudet nere i vattnet har en suddig synbild, hans hörsel är starkt nedsatt, så att han inte kan lyssna till musik eller höra ljud klart. Det blir ingen förändring i omgivningen sådan som terränglöparen eller cyklisten njuter av. Simmaren kör sina längder fram och tillbaka i bassängen i något som för den tillfällige betraktaren måste vara en outhärdligt tråkig rutin, som skulle pröva tålamodet på en spartan. Trots detta intresserar sig fler och fler människor för tävlingssimning. I Förenta Staterna tränar över en halv miljon simmare, de flesta av dem i åldersgruppsprogram, på detta sätt och tycks vara högt motiverade och trivas med denna träningsordning. Tydligen blir det någon kompensation för det hårda arbetet. Tränarna måste använda framgångsrika metoder för att motivera sina simmare under träningen **för att behålla träningshungern.**

Grundproblemet i att motivera idrottsmän under träningssäsongen tycks bestå i: **hur man gör en period av fysisk stress till en trevlig och njutbar upplevelse.** En idrottsman bör se fram mot träningen med förväntan och bör inte endast anse det vara en period av släpgöra, som blir ett nödvändigt ont för att kunna lyckas bra i tävling. Träning bör vara en underhållande upplevelse som ger tillfredsställelse och bör skärpa simmaren intellektuellt såväl som fysiskt. Den verkliga framgången av ett högt motiverande program kan delvis slås fast med ledning av det sätt på vilket idrottsmännen går till träningspasset. Om en simmare släpar sig uttryckslöst in i omklädningsrummet och kommer ut till bassängkanten apatisk, är det en fara för att likgiltigheten, kanske på grund av överträning, håller på att sätta in.

Drömmen för varje tränare är att få alla sina lagmedlemmar att komma ner till träningen sugna på att träna — att komma in till sina träningspass med entusiasm och iver. Denna lagattityd under träning uppstår inte bara av en tillfällighet utan är en biprodukt av ett omsorgsfullt planerat program. För att framkalla denna attityd har vi i Indiana University utvecklat vissa procedurer som är avsedda för detta ändamål.

Undervisning av idrottsmannen

Simmaren och tränaren har ett gemensamt mål, vilket är det att erhålla bästa möjliga tävlingsresultat för simmaren. Tränaren vet kanske varför simmaren ska träna hårt, d.v.s. vilka fysiologiska förändringar, som framträder som resultat av ett bra intervallträningsprogram. Tränaren vet, varför simmaren måste simma sina upprepningslopp på en given tid och varför simmaren måste utveckla en speciell simteknik för att utveckla maximal effektivitet. Alltför ofta glömmer han emellertid, att han kommer att få bättre samarbete från sina skyddslingar, om han förklarar inte bara exakt vad han väntar sig att de ska göra utan också varför.

Vid Indiana University ges i början av varje säsong föreläsningar för hela laget inom två allmänna områden: 1) konditions-, mjölksyre- och styrketräning; 2) tekniken i de olika simsätten.

Den viktiga kännedomen, att konditions-, mjölksyre- och styrketräning ej är något annat än fysiologisk anpassning till de krav som träningen ställer, upprepas jämt och ständigt för simmarna. För att få maximal anpassning måste simmaren därför åtminstone tillfälligtvis utsätta sig för nära nog stress. För att genomföra denna idé användes termerna hurt — pain — agony (smärta — pina — dödskamp). En simmare måste kanske börja göra en serie upprepningssimningar sådan som 15×100 med hög hastighet. Dessa kommer att smärta i början, och efter det att han gjort några, kommer det att bli svårare att hålla dem med samma hastighet, eftersom han kommer in i "pinozonen"; slutligen

Herr- o. Juniorkonfektion



HEDBERGS
...först och främst

Kungsgatan 18, Kungsplan

ESKILSTUNA

Växel 137240

Vänd Eder med förtroende till

JORDBRUKSKASSAN

när Ni önskar en förmånlig och betryggande placering av Eder sparmedel

Inlåning: Kapitalräkning, Depositionsräkning
Sparkasseräkning, Checkräkning
Utlåning: Inteckningslån, Borgenslån, Växlar,
Checkräkning

JORDBRUKSKASSERÖRELSEN

vid de sista upprepningssimningarna kommer det att bli så svårt att klara dessa inom den föreskrivna tiden att simmaren kommer in i "dödskampsfasen" i utövningen. Dessa termer är inte vetenskapliga, men de förmedlar idén om hur man sätter in en hård ansträngning och de framkallar den förnuftsmässiga inställningen som är nödvändig.

Vi försöker **bygga** upp stolthet hos simmarna för att ge dem förmåga att driva sig själva hårt på detta sätt, när det fordras av dem. De andra lagmedlemmarna hyser förakt för en latmask eller en person som inte **går för fullt** på träningen. Man utsätter honom sålunda för socialt tryck för att få honom att förbättra sig på träning eller också bli utesluten.

Tekniken i simsätten diskuteras i detalj. Diskussion av ämnen av till hälften teknisk natur äger rum rörande till exempel vätskemekanik, Newtons' lagar för rörelser, starkaste dragvinkel o.s.v. På detta sätt känner vi, att både tränare och simmare kan lära sig tillsammans och också få kontakt med varandra i större utsträckning. Det är tydligt att den idrottsman, som förstår syftet med varje fas i sitt träningsprogram och i sitt arbete med simtekniken, kommer att ge tränaren ett bättre samarbete och kommer att bli i högre grad motiverad för träningen än de, som är helt oinitierade.

Variation under träningen

I planerandet av träningen är det viktigt för tränaren att veta vilken typ av person han har att göra med. Om alla hans simmare är intensivt hängivna, högt motiverade personer med god psykisk uthållighet, kan han planera ett program, som rättar sig efter alla grundsatser rörande vetenskaplig träning baserad på fysiologiska principer utan så mycket hänsyn till psykologiska aspekter (särskilt beträffande tråkighet).

Om å andra sidan de inte är högt motiverade, måste han hitta på medel för att motivera dem. Om de är svaga eller medelmåttiga i psykisk uthållighet, måste han jämt och ständigt vara på alerten och ge sina simmare variation i programmen samt finna andra medel att stimulera dem. 1964 års amerikanska manliga olympiska lag, som jag tränade, fick en uppsättning standardiserade psykologiska tester. Laget visade i genomsnitt utmärkande drag: 1) hög ambition, 2) stort oberoende och individualism, 3) svag psykisk uthållighet i jämförelse med genomsnittet för toppidrottsmän. Utvärdering av testerna fick mig att dra följande slutsatser:

1) På grund av gruppens höga ambitioner, kunde man ge dem mycket hårda träningsprogram.

2) På grund av den höga nivån av individualitet och oberoende, borde två riktlinjer följas i träningen: 1) Syftet med varje fas i programmen skulle förklaras för att utrusta simmaren med förståelse för varför de gjorde en given uppgift och på detta sätt få bättre samarbete från dem och 2) Att låta simmarna vara med och planera programmen.

3) På grund av deras för idrottsmän relativt låga poäng i psykisk uthållighet, bestämdes det att ge dem stor variation i deras träningspass, alltså att hitta på medel att upprätthålla intresse och motivation när deras uppmärksamhet kanske började svikta. Några av dessa metoder kommer att diskuteras senare.

Den simmare, som genomför samma träningsprogram varje dag är för visso inte begåvad med en daglig psykisk injektion utan tvärtom med en förslitande och uttråkande rutin. En daglig psykisk injektion kan presenteras genom att variera hans program. Ena dagen ska han kanske köra 30×50 yards med 30 sekunders vila mellan varje simning som huvuddelen av sitt intervallträningsprogram. Andra dagen ska han kan köra 15×100 yards med 1 minuts vila. Tredje dagen kanske han gör 20×75 med 45 sekunders vila. Fjärde dagen skulle han möjligen kunna köra följande serie — en blandad serie.

Blandad serie av upprepningslopp.

Antal	Distans	Pauslängd
1. 5	× 100	60 sek
2. 7	× 75	45 sek
3. 10	× 50	30 sek

Fig. 1

Femte dagen kan han köra ett "fartleks"-program, i vilket han skulle kunna simma en och en halv mile (1 mile = 1.609 m) i sträck och utföra talrika spurter på 25, 50 och 75 yards under loppet av sträcksimningen — med resten av längderna simmade i moderat hastighet.

Det är emellertid viktigt att ett träningsprogram har en allmän plan och att variationen av träningen inte blir så stor att simmaren varje dag bara har ett smörgåsbord med olika rätter av blandade serier som varken utrustar honom för närliggande eller framtida mål.

Användandet av "raka serier" för motivation

Det är klokt att ha några "raka serier" av upprepningssimningar att användas regelbundet i träningsprogrammet som ledning för att utvärdera simmarens framsteg. Ett exempel på dessa "raka serier" som kan användas olika dagar för en person som tränar för 200 m skulle vara 30×50, 15×100, 8×200, 4×500. Var och en av dessa träningsrutiner kan användas en eller två gånger varje vecka för att utvärdera och motivera. När dessa program (vilka vi föredrar att kalla **standard-** eller **raka** serier) används, föredrar vi att betona den tidigare diskuterade **hurt — pain — agony-idén.** De uppfattas av simmarna som "högtrycksserier" och kan inte användas varje dag. **De kan användas två eller tre dagar i sträck men borde vanligtvis alterneras med "lågtrycksprogram" i vilka simmaren kan köra ett blandat program såsom beskrivet i fig. 1. Under sådana träningspass lägges mindre betoning på kvalitén på simningen; tränarens attityd är mera ometodisk, men han använder också dessa pass till att arbeta med stil, vändningar och starter o.s.v.**

Träningsprogrammen varierar inte endast från dag till dag utan genom hela träningsåret. Här följer en allmän översikt över de dominerande träningsmetoderna använda under olika faser i programmet för en inomhus-säsong på sex månader:

1. Försäsong — okt., nov.; Förberedande träning — träning med vikter och fartlekssimning.

2. Början på tävlingssäsongen — dec. och jan.; Huvudsakligen långsam intervallträning jämte införande av någon snabb intervall-träning och något repetitionsarbete.

3. Mitten på tävlingssäsongen — febr. och första delen av mars; Huvudsakligen snabb intervallträning och snabbhetsträning.

4. Sista två veckorna i mars; Huvudsakligen intervallträning och snabbhetsträning, totala träningsmängden minskad.

Forts. nästa nummer

Färger & Tapeter

NYFORSGATAN 9 — ESKILSTUNA
TELEFON 13 20 66, 14 00 95
FILIAL: EKVALLSGATAN 2 , TELEFON 13 36 63

VÄLSORTERAD FÄRGHANDEL

ESKILSTUNA SKROT AB

VILSTA — Telefon 016/vx 13 78 75, 13 19 90 endast rikssamtal

IMPORT- & EXPORTAFFÄR

Köper och säljer stickylle, lump, järn och metallskrot, rör, spislar, kaminer samt maskiner

ELEKTRISKA INGENIÖRSBYRÅN

CIVILINGENJÖR A. SEVERIN
TEGELBRUKSGATAN 24 — ESKILSTUNA
TELEFON VÄXEL 14 74 10

Tekniska och ekonomiska utredningar
Kraft- och Driftfrågor
Förhandlingar — Leveransprogram
Kontroll
Revisionsbesiktning för Svenska Brandförsvarsföreningens elektr. nämnd

Här kan Ni räkna med

Esso PROGRAM-SERVICE



Ångtvätt — Underredsbehandling
Den blå färgen på vår serviceskylt anger att vi har modern utrustning och skolad personal för följande servicearbeten:
Oljebyte. Rundsmörjning. Tvättning, vaxning och polering. Kylarrensning med påfyllning av rostskyddsmedel. Hjulbalansering och övrig däckservice. Testning av tändstift. Strålkastarservice. Batteriservice. Motortest (elsystem med förgasare). Motortvätt.

TUNAVALLENS SERVICESTATION

SVEN GARPEL — ESKILSTUNA — TEL. 13 18 64

Chester
VID
BASSÄNG-
KANTEN

Lovande rekord av Ingrid

Det pågår en generationsväxling i svensk simning, men det är ett intet mot vad som håller på att hända i USA . . .

Vet ni t.ex.

- *vem Fred Haywood är . . .?*
- *vem Kathy Thomas är . . .?*
- *vem Kaye Hall är . . .?*

Det är bara tre exempel från de amerikanska inomhusmästerskapen för damer och herrar i inomhus yardsbassäng i Dallas och Fairwiew Park.

Fred Haywood vann herrarnas 100 yards rygg. 17 år gammal. Ett jättefynd som George Haines gjort i Santa Clara — vem annars?

Kathy Thomas blev trea på 200 yards medley, hotande skandinavättlingen Sue Pederson om silvret.

Kaye Hall steg högst upp på prispallen på 100 yards rygg före fjolårsfyndet Kendis Moore och långt, långt före OS-guldflickan Cathy Ferguson, som nu gjorde come-back med en femteplats.

Det är svårt att översätta resultaten i dessa amerikanska mästerskap, men det sattes rader av USA-rekord och det är garanti nog för att det så småningom blir knalltider när yankees kastar sig i 50-metersbassänger.

Ingrid Gustavsson gav i Luleå den 4 maj en trumpetsignal inför utesäsongen. Hon klippte bort Karin Stenbäck ur rekordtabellen på 100 fjäril kort bana, ändrade hennes 1.08,8 till fina 1.07,4.

Det var ett "antikt" rekord som försvann. Karin sam sitt lopp för hela fem år sedan.

Nu skall vi se vad Ingrid gör på lång bana. Hon låt redan i fjol ana en kapacitet kring och under Karin Stenbäcks långbanerekord 1.09,0.

Vi håller tummarna för Ingrid . . .

Lester Eriksson har varit ute och rört på sig. I Prag kring månadsskiftet april—maj, etta på 200 fritt, tvåa på 400 fritt sju tiondelar efter mexikanen Echeverria på 4.28,9, och trea på 100 på 56,4. Australiern Dickson och ryssen Berezin delade segern på 56,2.

När ryssen Ilisjev i Paris satte sitt europarekord på 200 fritt med 1.57,8 vände han vid 100 meter på 57,0 sek.

Se upp för unge västtysken Hans Fassnacht, som gjorde en lysande serie i tyska inomhusmästerskapen i maj, 1.58,6 på 200, 4.12 på 400 och 16.52 på 1500 på kort bana. Annat jättedagsverke: tyske fjärilsimmaren Meeuw, som var prispallsplacerad på 200 fritt, 400 fritt, 1500 fritt, 100 och 200 fjäril.



Spaniens bästa 1966: Simmerskan Maria Paz-Corominas och tennisässet Manuel Santana.

Den som vill vara pessimist kan nu faktiskt ställa frågan:

Är verkligen Lester Eriksson bäst i Norden?

Den är föranledd av de rekordras som norrmannen Örjan Madsen ställde till med i Kristiansand den 23 april:

1.58,1 på 200 fritt

2.20,2 på 200 medley

9.08,5 på 800 fritt (dött lopp med Ulf Gustavsen).

Nordisk konkurrens fick också plötsligt Bo Westergren på 100 fjäril: Nils Johan Säthre sam 100 fjäril på 1.00,1. Tio norska rekord sattes i tävlingen.

Vi kommer att ställa upp i sommarens nordiska mästerskap i Köpenhamn utan våra bästa, som befinner sig på hög-höjds-träning i franska Font Romeau.

Det blir hårt för "the rest" att ordna segrar och traditionell dominans.

MÅNADENS PROFETIA:
Australiske tränaren Vic Arneil säger:

— Det går att simma 100 fritt på 50 sek blankt och 200 fritt på 1.53,0.

Snart . . .!

Svenska Simserien 1967

Div. I — Herrar

Stockholmspolisens IF	18.569
Upsala SS	16.302
Göteborgs KK	15.868
S 02	15.350
Helsingborgs SS	15.296
Karlskoga SS	12.562
SK Neptun	11.003

Div. I — Damer

Göteborgs KK	15.194
Upsala SS	13.886
Norrtälje SK	13.839
SK Najaden	13.705
Stockholmspolisens IF	11.415
Karlskoga SS	11.221
SK Neptun	8.534

Div. II — Herrar

Örebro SS	9.414
Limhamns SS	8.200

Div. II — Damer

Gävle SS	9.098
Helsingborgs SS	8.633
S 02	7.382
Limhamns SS	6.250

Div. III — Herrar

Sundsvalls SS	7.412
Sim- & IK Hellas	6.073
Wisby SS	6.070
Norrköpings KK	6.034
Karlslunds IF	5.891
Gävle SS	5.747
Karlskrona SS	5.663
Skövde SS	5.635
Norrtälje SK	5.452
Nässjö SLS	5.432
IFK Ronneby	2.237
Hudiksvalls SS	1.700

Div. III — Damer

Skövde SS	6.031
Örebro SS	5.561
Nässjö SLS	5.535
Karlskrona SS	5.298
Karlslunds IF	5.053
Wisby SS	4.747
Norrköpings KK	4.663
Sim- & IK Hellas	3.405
IFK Ronneby	2.269
Hudiksvalls SS	1.700

MALMÖN — SIMMET

int. långdistans (3.300 m).

Malmön 16 juli kl. 11. Klasser: herrar A elit, B övriga, C damer elit, D övriga, E juniorer. Anmälan till redaktör Ebbe Bohlin, Bohuslänningen, Uddevalla senast 30 juni 1967. Startavgift 15: —.

Malmöns Simklubb

F:a BERTIL ANDERSSON

Vi utföra leverans och inläggningar av olika i marknaden förekommande golvbeläggningar

BEGÄR OFFERT!

ESKILSTUNA
Hästskobacken 4 — Telefon 11 02 85

WOLFS
MODELLVERKSTAD

Lohegatan 4 — ESKILSTUNA
Telefon 13 12 02, bostad 13 15 02

Gjuterimodeller av alla slag
av trä, järn, metall och plast samt
brättanordningar, även för
skålformning
Pressgjutningsverktyg och kokiller

Håll Er i fin form
Ät MC:s goda filmjölk varje dag

Mjölkcentralen

ESKILSTUNA

UNGDOMAR
Vägen till körkortet
går genom

EKMANS BILSKOLA

Rademachergatan 16 — ESKILSTUNA
Telefon 016/13 08 07

CENTRUM-KOPIA

14 26 05

LJUSKOPIOR

FRISTADSTORGET 8 A
ESKILSTUNA

MOTORBRANSCHENS RIKSFÖRBUND

Vid köp och reparation av BIL eller MC
vänd Eder med förtroende till
de företag som är anslutna till

Motorbranschens Riksförbund

AB Osvald Jonsson & Co

Pressargatan 11 — Telefon växel 14 73 50
ESKILSTUNA

Tillverkare av:
Beslag och mekanismer för
pärmtillverkning
Ringboksmekanismer för lösbladssystem
Excenterlås, Verktyg, m. m.

LANGES
Gummiverkstad

ESKILSTUNA
Torshällavägen 41
Telefon 410 10, 410 11

SUM-SIM-statistik

100 m frisim pojkar födda 1952 och senare:

Jerker Carlsson, 53, Värnamo, LB	1.00,6
Gert Linderoos, 52, Helsingborg	1.00,7
Lars Andersson, 52, Wisby	1.01,4
Lars Carlsson, 52, Neptun,	1.01,5
Göran Holmgren, 52, Luleå	1.01,7
Christer Johansson, 52, Elfsborg	1.01,9
Pär Eriksson, 53, Timrå, LB	1.02,1
Lars Englund, 53, SPIF, LB	1.03,7
Michael Ljungström, 52, Luleå	1.04,7
Gunnar Nygren, 54, SPIF	1.05,1
Leif Björklund, 53, SPIF	1.05,3
Tomas Svensson, 52, Laxen	1.05,5

400 m frisim pojkar födda 1952 och senare:

Gert Linderoos, 52, Helsingborg	4.40,8
Pär Eriksson, 53, Timrå	4.48,6
Kenneth Karlsson, 52, Karlstad	4.53,7
Lars Englund, 53, SPIF	4.54,7
Gunnar Nygren, 54, SPIF	4.54,9
Bengt Gingsjö, 52, S02	4.55,2
Jerker Carlsson, 53, Värnamo	5.00,6
Tomas Jansson, 53, Filipstad	5.01,4
Torbjörn Schönning, 53, Hudiksvall	5.03,5
Göran Holmgren, 52, Luleå	5.04,7
Hans Lager, 52, SPIF	5.04,7

100 m ryggsim pojkar födda 1952 och senare:

Pär Eriksson, 53, Timrå	1.10,0
Nils Göran Een, 53, Norrtälje	1.13,0
Anders Sandberg, 52, Eskilstuna	1.14,7
Lars Jeppsson, 52, Malmö	1.15,2
Cenneth Svensson, Norrtälje	1.15,5
Seppo Vaihela, 53, S 02	1.16,1
Lars Jengzell, 53, SPIF	1.16,4
Rune Gunnarsson, 52, Köping	1.17,0
S. I. Svensson, Värnamo	1.17,3
Leif Kedborg, 52, Södertälje	1.17,7
Mats Blom, Västerås	1.18,2
J. O. Öhlin, Norrtälje	1.18,3

200 m ryggsim pojkar födda 1952 och senare:

Kenneth Karlsson, 52, Karlstad	2.26,6
Pär Eriksson, 53, Timrå	2.28,8
Bengt Gingsjö, 52, S 02	2.34,5
Ola Håkansson, 52, Valbo	2.40,0
Lars Jengzell, 53, SPIF	2.45,1
Hans Lager, 52, SPIF	2.45,5
Seppo Vaihela, 53, S 02	2.59,0

100 m bröstsim pojkar födda 1952 och senare:

Bo Hultén, 52, Malmö	1.19,1
Nils Göran Een, 53, Norrtälje, (1.19,8 LB)	1.19,4
Göran Eriksson, 53, GKK	1.21,0
Lars Viberg, 53, Södertälje	1.21,5
Göran Lovén, 52, Norrköping	1.22,2
Kenneth Lindqvist, 53, SPIF	1.23,0
Arne Wallmon, 54, SPIF	1.23,2
Peter Ehrnström, GKK	1.23,2
Per Ekehov, 53, Borlänge	1.23,5
Gunnar Boqvist, 53, SPIF, (1.25,9 LB)	1.25,4

200 m bröstsim pojkar födda 1952 och senare:

Nils Göran Een, 53, Norrtälje	2.49,2
Göran Eriksson, 53, GKK	2.50,3
Bertil Stenberg, 52, Kristianstad	2.50,6
Bo Hultén, 52, Malmö	2.51,2
Arne Wallmon, 54, SPIF	2.53,3
Billy Wallin, 52, Nässjö	2.56,2
Peter Ehrnström, GKK	2.57,8
Per Ekehov, 53, Borlänge	2.58,6
Lars Viberg, 53, Södertälje	2.59,6
Anders Hultgren, Värnamo	2.59,8
Kenneth Lindqvist, 53, SPIF	3.00,6
Jonny Jangmo, Jönköping	3.00,9
Leif Kedborg, 52, Södertälje	3.01,2

100 m frisim flickor födda 1952 och senare:

Maud Larsson, 52, GeMa	1.04,3
Inger Dovenstam, 53, Västerås	1.05,5
Eva Nilsson, 52, Neptun, LB	1.06,7
Gertrud Persson, 53, Poseidon	1.07,0
Gunilla Jonsson, 54, Malmö	1.07,4
Agneta Gerling, 52, Linköping	1.08,3
Inga Bostrand, 52, Gävle	1.08,5
Ulrika Knape, 55, S 02	1.08,6
Ulla Johansson, 53, Skövde	1.09,6
Eva Folkesson, 53, Kristianstad	1.10,4
Lisbet Richt, 53, Nässjö	1.10,6

400 m frisim flickor födda 1952 och senare:

Eva Nilsson, 52, Neptun, LB	5.03,1
Vera Kock, 52, Timrå, LB	5.03,6
Agneta Gerling, 52, Linköping	5.20,7
Gunilla Jonsson, 54, Malmö	5.22,8

800 m frisim flickor födda 1952 och senare:

Britt-Marie Hammarsten, 52, Robertsfors	11.13,9
Gull Britt Ålebring, 52, Södertälje	11.39,5
Yvonne Selén, 53, Södertälje	12.07,9
Ulla Frisk, 53, Värnamo	13.21,0

200 m bröstsim flickor födda 1952 och senare:

Carin Petersson, 53, Markaryd	2.57,0
Åsa Wallin, 54, Nässjö	2.59,4
Carina Nilsson, 52, Köping	2.59,6
Clary Hallqvist, 52, Trelleborg	2.59,8
Carina Enrydh, 53, GeMa	3.00,5
Els-Marie Hjärtström, Ran	3.04,5
Ann-Christin Pihl, 52, Ägir	3.05,5
Eva-Marie Ahlgren, Malmö	3.06,0
Lise-Lotte Celander, Poseidon	3.08,0
Anna-Lena Jönsson, 54, SPIF	3.09,2
Agneta Gerling, 52, Linköping	3.09,3
Lena Wamby, 55, Linköping	3.09,6
Maria Ringblom, 53, SPIF	3.09,8

100 m fjärilsim flickor födda 1952 och senare:

Agneta Gerling, 52, Linköping	1.14,8
Gertrud Persson, 53, Poseidon	1.14,8
Carin Petersson, 53, Markaryd	1.18,7
Inga Bostrand, 52, Gävle	1.19,3
Yvonne Selén, 53, Södertälje	1.20,3
Eva Nilsson, 52, Neptun	1.21,1
Maud Larsson, 52, GeMa	1.21,3
Ulrika Knape, 55, S 02	1.21,3
Gull Britt Ålebring, 52, Södertälje	1.22,4
Anette Johnsson, 54, Jönköping	1.23,0
Gunilla Jonsson, 54, Malmö	1.23,5

HOTELL SMEDEN

DROTTNINGGATAN 9 — TEL 016/VÄXEL 13 76 90

ESKILSTUNA

90 Gästrum. Restaurang med självservering.
Bilparkering

Byggnadsfirma
HANSSON & SVENSSON AB

Köpmangatan 4 Eskilstuna

Telefon 13 75 55

Industri- och Husbyggnadsarbeten

Underhålls- och Reparationsarbeten

BUTIKSINREDNINGAR
Allt i KYL- och FRYSANLÄGGNINGAR
KYL- och FRYSSKÅP samt FRYSBOXAR

GH-KYL I ESKILSTUNA AB

NYFORSGATAN 46 — TELEFON 13 98 08, 14 08 00

ESKILSTUNA

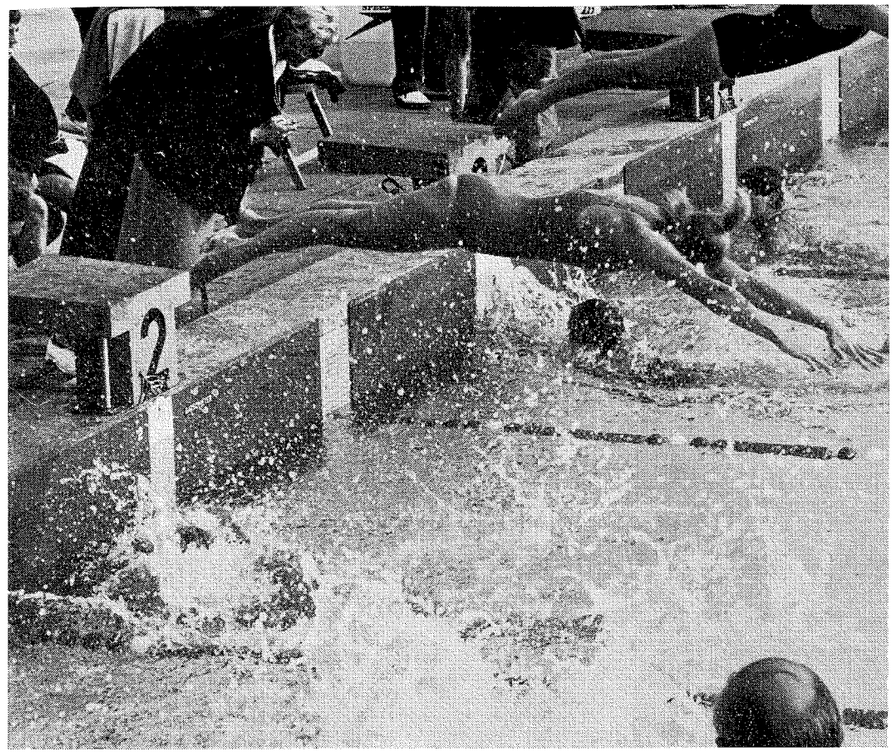

Så såg det ut

vid den omdiskuterade växlingen i damernas 4×100 fritt i EM. Ingrid är inne när Ulla går iväg. Foto: Lennart Virding.

200 m medley flickor födda 1952 och senare:

Agneta Gerling, 52, Linköping	2.41,5
Gertrud Persson, 53, Poseidon	2.47,6
Britt-Marie Hammarsten, 52, Robertsfors	2.48,7
Maud Larsson, 52, GeMa	2.50,2
Iréne Strömberg, 53, Eskilstuna	2.52,5
Gull Britt Ålebring, 52, Södertälje	2.54,8
Anette Johnsson, Jönköping	2.55,5
Irwi Johansson, GKK	2.57,4
Gun-Marie Hedberg, 53, Luleå	2.57,6
Eva-Marie Ahlgren, Malmö	2.58,0
Ulrika Knape, 55, S 02	2.58,0
Ulla Frisk, 53, Värnamo	3.00,0
Carin Petersson, 53, Markaryd	3.00,2
Clary Hallqvist, 52, Trelleborg	3.00,6
Carina Nilsson, 52, Köping	3.01,7

100 m fjärilsim pojkar födda 1952 och senare:

Gert Linderoos, 52, Helsingborg	1.07,9
Leif Kedborg, 52, Södertälje	1.08,7
Pär Eriksson, 53, Timrå, LB	1.09,8
Anders Bellbring, 52, Upsala	1.11,3
Lars Englund, 53, SPIF	1.15,3
Göran Eriksson, 53, GKK	1.15,3
Göran Holmgren, 52, Luleå	1.15,5
Jerker Carlsson, 53, Värnamo	1.15,9
Tomas Svensson, 52, Laxen	1.16,7
Leif Björklund, 53, SPIF	1.16,8
Bo Hultén, 52, Malmö	1.17,4

200 m fjärilsim pojkar födda 1952 och senare:

Leif Kedborg, 52, Södertälje	2.35,4
Gert Linderoos, 52, Helsingborg	2.40,0
Tomas Svensson, 52, Laxen	2.51,2
Bengt Gingsjö, 52, S 02	3.02,6

200 m medley pojkar födda 1952 och senare:

Pär Eriksson, 53, Timrå, LB	2.32,8
Gert Linderoos, 52, Helsingborg	2.36,1
Nils Göran Een, 53, Norrtälje	2.36,3
Bengt Gingsjö, 52, S 02	2.36,4
Göran Eriksson, 53, GKK	2.43,5
Torbjörn Schönning, 53, Hudiksvall	2.45,2
Jonny Jangmo, 54, Jönköping	2.47,7
Lars Englund, 53, SPIF	2.48,3
Leif Kedborg, 52, Södertälje	2.48,8
Seppo Vaihela, 53, S 02	2.49,2
Gunnar Nygren, 54, SPIF	2.50,8

100 m ryggsim flickor födda 1952 och senare:

Yvonne Törnqvist, 52, SPIF	1.12,7
Britt-Marie Hammarsten, 52, Robertsfors	1.14,2
Eva Folkesson, 53, Kristianstad	1.16,8
Inger Lindholm, 52, Linköping	1.18,5
Iréne Strömberg, 53, Eskilstuna	1.18,9
Agneta Gerling, 52, Linköping	1.19,0
Gertrud Persson, 53, Poseidon	1.19,4
Gull Britt Ålebring, 52, Södertälje	1.19,4
Milvi Rebane, 52, Södertälje	1.19,5
Ulla Johansson, 53, Skövde	1.21,3
Gunilla Johnsson, 54, Malmö	1.21,3

200 m ryggsim flickor födda 1952 och senare:

Yvonne Törnqvist, 52, SPIF	2.36,4
Eva Nilsson, 52, Neptun	2.39,5
Susanne Åkerberg, 52, Upsala	2.41,6

Forts. sid. 19



SPITZ

med två världsrekord i siktet

— Han simmade inte frisim dåligt, kunde nog ha blivit riktigt bra . . . men jag anade att han skulle bli mycket mycket bättre som fjärilsimmare . . .

. . . och en sådan behöver vi till OS i Mexico City och olympiaden.

George Haines förklarar varför det blev som det blev med en av de stora sensationerna i amerikanska inomhusmästerskapen i Dallas, Mark Spitz, dubbelsegrare på 100 och 200 yards fjäril, dubbel rekordbrytare, den förste under 50 sekunder på kortare distansen.

Det är han som nu siktar på att sopa undan två av världsrekordtabellens äldsta — och vassaste rekord — argentinaren Luis Nicolaos 57,0 på 100 meter fjäril och Kevin Berrys 2.06,6 på 200 fjäril.

Indianas Jim "Doc" Counsilman sammanfattade i Dallas vad många tyckte:

— Jag kan inte drömma att någon — någonsin — skall kunna slå USA i simning, med sådana nytillskott varje år som Mark Spitz och den nye ryggsimmaren Fred Haywood.

Spitz, som Lester Eriksson känner från Brementävlingarna i vintras, är bara 16 år gammal, närmare 180 centimeter lång och 70 kg lätt.

Ryggsimmaren Haywood har en märkligare karriär bakom sig. Ända till 1966 tillbringade han sina somrar på Hawaii, i den lilla stan Maui och surfade för hela slanten . . . . . "having a good time". Så ringde hans tränare Gerry Damon till Haines i Santa Clara och sade . . . "här har Du en kille". Haines rekvirerade den killen per express och så blev världens bäste ryggsimmare Charles Hickox utan mästerskap i Dallas.

— Jag förstod att ingen trodde på mig i finalen, sade Haywood, jag var en "nobody" och det var bra. Jag tittade inte på någon under finalen, inte ens på Hickox, simmade bara så fort jag trodde jag skulle behöva och det räckte precis.

Nytt exempel på avdelning självförtroende i USA.

Sämre gick det för Haywood på 200 yards. Han var på väg mot en finalplats, men sjätte vändningen blev ödesdiger.

— Det fanns ingen vägg att slå fötterna i . . .

I förra numret av Simsport profeterade vi så smått om ett vaktombyte i simmartoppen.

Greg Buckingham hade slagit Schollander i collegemästerskapen. . . . men vi påpekade för säkerhets skull att Schollander varit förkyld.

I Dallas var han inte förkyld.

Där var det Schollander som slog Buckingham och tog tillbaka sitt rekord på 200 yards fritt. Det är nu nere på 1.41,3. Buckingham hade 1.42,3.

. . . men för säkerhets skull skall väl påpekas att nu var det Buckingham som var sjuk. Han åkte in på lasarett för en lättare matförgiftning . . .

Tänk om bägge två skulle mötas och vara helt friska . . .

EUROPAREKORD —

100 meter ryggsim herrar: Roland Mathes, Östtyskland 59,8 (Magdeburg 23 maj).

200 meter ryggsim herrar: Roland Mathes, Östtyskland 2.11,2 (Leipzig 50 m, 23/4).

200 meter frisim herrar: Leonid Ilisjev, Sovjet 1.57,8 (Paris 50 m, 30/4)

SVENSKA REKORD —

100 meter fjärilsim damer: Ingrid Gustavsson, Luleå 1.07,4 (Luleå 25 m, 4 maj).

ILISJEV

rysk "isbjörn" som jagar Don Schollander

Simningens isbjörn — med ett lätt överslag i popåldersspråk kan man faktiskt kalla den ryska mästaren Leonid Ilisjev just det. Han är född och uppväxt i Norra Sibirien, strax under polcirkeln i staden Nerilsk, han har bott flera år uppe vid Norra Ishavet i Murmansk och det är först på senare tid som han kommit till orter som har vinter mindre än 9 månader om året . . .

19-årige Leonid, som nu studerar politisk ekonomi i Moskva är också en av simningens bjässar 185 centimeter lång och 86 tung och han är dessutom tillsammans med Mosconi, McGregor och Wiegand Europas svar på Schollander, Buckingham, Spitz.

Ilisev har 53,5 och 1.57,8 som personliga rekord på 100 och 200 fritt.

Han vill inte sätta några drömgränser för sig själv:

— Jag vill bara bli bättre, mycket bättre och jag hoppas att en gång få chansen att slå Don Schollander, som jag fick stryk av i somras i Moskva.

Hans tränare Valeri Bure är mer optimistisk och konstaterar med utgångspunkt från att Ilisjev redan tidigt i våras gjorde 1.58,4 på 200 fritt och nyligen europarekord i Paris:

— Det måste bli verkliga stortider i sommar. Så bra, så tidigt har Leonid aldrig varit förut.

Ilisjev har haft en lång väg att vandra till den absoluta toppen. Han började simma för åtta år sedan uppe i sibiriska Nerilsk, där man faktiskt har en 50-metersbassäng inomhus, som tröst för alla de innevånare som inte gillar is och utetemperaturer kring 40—50 minusgrader. Då gjorde han 1.49 på 100 fritt och var för fyra år sedan — som 15-åring inte bättre än 1.02,6. Sedan har det gått fort. Året efter nere på 57,6.

— Han är mycket stark, jag måste vara i absolut toppform, för att kunna ge honom en match, sade fransmannen Alain Mosconi efter ryska mästerskapen i Leningrad, där ryssen klart vann 200 fritt och Mosconi mest fick inrikta sig på att slå vår egen Lester Eriksson.

— Så stark att han kan bli en fin 400-meterssimmare?

— Absolut, säger tränaren Bure . . .

— Nej, tack — än så länge, säger Ilisjev själv och visar därmed att allt inte är centraldirigerat i Sovjet. 400 meter är för långt. Jag blir "less" — 200 meter passar mig mycket bättre.

— Vi skall se om vi inte kan övertala honom till 1969, säger tränaren. Fram till OS får han köra 100 och 200.

400 meter fritt — det är årets mål för en annan rysk simmare Semjon Beliz-Geiman, en ryss med elegant mustasch och en nästan herrmannekängbetonad färgglädje i sina kläder utanför bassängen.

— Jag skall kunna göra 4.11 på 400 på försommaren, säger han.

Han baserar sin tro på en träningsserie i kort bassäng i februari(!):

100 m: 53,9
200 m: 1.57,2
400 m: 4.10,0
800 m: 8.49,3.

— Får jag äta gott, sova länge och träna hårt, så skall det bli en stortid på 400 i år, lovar Semjon och stryker till mustaschen.



Feil 7:a i USA-mästerskapen

Det stod inte mycket i tidningarna om svenska insatser i USA-mästerskapen i Dallas. Ingen var i final, men resultaten var ändå fina. Peter Feil var platsen utanför som sjua på 200 yards fjäril, en plats som han delade med fjolårets världsetta Phil Houser. Ännu mer glädjande — Peter sam dött med Ingvar Eriksson på 100 yards fjäril 52,4 — det motsvarar strax över 59 på meterbana, enl. vad nöjde tränaren Nort Thornton skriver till Bosse Alm.

Svenska resultat i Dallas:

200 yards fjäril: 7) Peter Feil 1.54,3, 10) Ingvar Eriksson 1.55,7. 100 yards fjäril: 11) Peter Feil och Ingvar Eriksson 52,4. 200 yards individuell medley: 23) Hans Ljungberg 2.02,0. 400 yards individuell medley: 18) Hans Ljungberg 4.27,5.

Trollhätte GLASS

— när smaken får avgöra

Tore M. Zetterberg

Distriktsgrossist för Eskilstunadistriktet:

Telefon 016/13 90 31, 13 48 59

KONTAKTA

KÄRNELLS EFTR.

G. W. PERSSON

Affärs- o Fastighetsbyrå

Fristadstorget 4 — ESKILSTUNA

(Folksamhuset)

Telefon 13 47 08, 14 28 75

Förmedlar köp och försäljning av
Stadsfastigheter — Villor — Lantegendomar
Affärer m. m.

Industri-, Affärs- och Reklamtryck

Reklamservice i samarbete med ledande reklambyrå

INDUSTRITRYCK LENNART ERICSON

NTO-huset — Eskilstuna

Telefon 303 25

O. NOREENS BILSKOLA

Köpmansgatan 28 — Eskilstuna

Telefon 14 67 00, 14 86 23

Strängnäs — Telefon 11 01 03

Ni kan välja att köra Volkswagen—Volvo Amazon

AB ESKILSTUNA CEMENTVARUFABRIK

Telefon 200 89 — 202 95

Cementrör och Kulvert

alla normenliga dimensioner

SANDINS KONDITORI

Vadmansgatan 1 — ESKILSTUNA

Telefon 14 44 81

Specialité: Finare Tårtor

ÅKES HATTSHOP

Kriebsensgatan 9 — ESKILSTUNA

Telefon 14 46 84 — Fabrik 13 29 68

Alltid säsongnyheter i damhattar

Ompressningar utföres

APOTEKET KRONAN

Kungsgatan 8 — ESKILSTUNA

Telefon 13 00 62

Ständigt Nattapotek

SEFYRINS BYGGNADS AB

Storgatan 12 — Telefon 13 61 30, 14 51 74

ESKILSTUNA

Nybyggnader — Reparationer

Allt i Livsmedel

ICA-FYREN

Skogsängsgatan 4 — ESKILSTUNA

Telefon 016/13 46 45

LENNARTS
GLASMÄSTERI AB

Mossvägen 1 E

Telefon Eskilstuna 13 51 71, bost. 13 66 36

GLAS & RAMAFFÄR

Skogstorpsvägen 19

Allt inom branschen

Spec.: Bilrutor

I. HERMELIN

Målerifirma

ESKILSTUNA

Kontor Telefon 13 62 72

Verkstad Gränsgatan Telefon 13 23 72

Statistiken på kort bana 1967

HERRAR

100 m frisim

1.	Lester Eriksson, Neptun, (Sv. R)	53,4
2.	Göran Jansson, Filipstad	55,4
3.	Jan Lundmark, Kiruna	55,7
4.	Bo Westergren, Sthlms-Polisen	56,2
5.	Hans Eriksson, SKK	56,4
6.	Jan Lundin, Sthlms-Polisen	56,6
7.	Sven Johansson, Neptun	57,1
8.	Jan Lindgren, Laxen, (DR)	57,3
9.	Gunnar Larsson, Malmö	57,5
10.	Per-Arne Blomqvist, Luleå	57,6
10.	Tord Larsson, Wisby, (DR)	57,6

200 m frisim

1.	Lester Eriksson, Neptun, (Sv. R)	1.56,7
2.	Olle Ferm, NKK	2.01,3
3.	Sven von Holst, SKK	2.01,4
4.	Bo Westergren, Sthlms-Polisen	2.02,0
4.	Glen Bengtsson, S 02, (DR)	2.02,0
4.	Jan Lundin, Sthlms-Polisen	2.02,0
7.	Hans Eriksson, SKK	2.04,1
8.	Gunnar Larsson, Malmö, (DR)	2.04,3
9.	Jan Lundmark, Kiruna	2.04,7
10.	Lars Engström, Neptun	2.04,9

400 m frisim

1.	Olle Ferm, NKK	4.18,4
2.	Sven von Holst, SKK	4.19,2
2.	Lester Eriksson, Neptun	4.19,2
4.	Gunnar Larsson, Malmö, (DR)	4.28,3

Forts. fr. sid. 15

	Britt-Marie Hammarsten, 52, Robertsfors	2.41,9
	Agneta Gerling, 52, Linköping	2.46,9
	Iréne Strömberg, 53, Eskilstuna	2.48,5
	Britt-Marie Eriksson, 52, Upsala	2.49,4
	Milvi Rebane, 53, Södertälje	2.52,0
	Gull Britt Ålebring, 52, Södertälje	2.53,8
	Ulrika Knape, 55, S 02	2.56,3

100 m bröstsim flickor födda 1952 och senare:

	Carin Petersson, 53, Markaryd	1.23,0
	Åsa Wallin, 54, Nässjö	1.23,5
	Carina Enrydh, 53, GeMa	1.25,8
	Cimone Larsson, 52, Malmö	1.27,0
	Else-Marie Hjertström, 53, Ran	1.27,3
	Ann-Britt Näslund, 53, Boden	1.27,7
	Lena Wamby, 55, Linköping	1.27,8
	Kerstin Gustavsson, 53, Skövde	1.27,9
	Eva Maria Ahlgren, 53, Ystad	1.28,0
	Ulla Frisk, 53, Värnamo	1.28,0
5.	Per Hagström, Örebro, (DR)	4.35,2
6.	Gert Linderoos, Hälsingborg	4.40,8
7.	Richard Carlsson, Kiruna	4.45,9
8.	Per Eriksson, Timrå	4.48,6
8.	Göran Nilsson, Tunafors	4.48,6
10.	Tommy Palstam, S 02	4.49,2

800 m frisim

1.	Lester Eriksson, Neptun, (Sv. R)	9.05,2
2.	Olle Ferm, NKK, (DR)	9.10,4
3.	Sven von Holst, SKK	9.11,0
4.	Lars Engström, Neptun	9.15,7
5.	Glen Bengtsson, S 02	9.20,2
6.	Gunnar Larsson, Malmö, (DR)	9.23,1
7.	Hans Eriksson, SKK	9.23,5
8.	Bo Westergren, Sthlms-Polisen	9.31,6
9.	Tord Larsson, Wisby, (DR)	9.36,1
10.	Richard Carlsson, Kiruna	9.42,0

4×100 m frisim

1.	Neptun	3.44,1
2.	Sthlms-Polisen	3.46,6
3.	SKK	3.46,8
4.	Boden, (DR)	3.48,9
5.	Kiruna	3.50,1
6.	S 02	3.52,8
7.	Luleå	3.54,2
8.	Västerås	3.55,3
9.	Sundsvall	3.55,7
10.	Ran	3.56,0

100 m bröstsim

1.	Thomas Jonsson, Skövde, (Sv. R)	1.10,0
2.	Leif Thörnqvist, Ran	1.14,1
3.	Jan Olsson, SKK	1.14,4
4.	Markku Närhi, Eskilstuna	1.14,5
5.	Axel Severssson, Ran	1.15,1
6.	Kent Eriksson, Uppsala	1.15,6
7.	Tommy Arnewing, Sthlms-Polisen	1.15,8
8.	Lars Westergren, Sthlms-Polisen	1.16,5
8.	Torbjörn Svensson, Ran	1.16,5
10.	Lars Erlandsson, Jönköping	1.17,2

200 m bröstsim

1.	Thomas Jonsson, Skövde	2.34,9
2.	Torgny Rasmusson, Uppsala, (DR)	2.41,3
3.	Markku Närhi, Eskilstuna	2.42,1
4.	Tommy Arnewing, Sthlms-Polisen	2.42,4
5.	Torbjörn Svensson, Ran	2.42,7
6.	Leif Törnqvist, Ran	2.43,1
7.	Kent Eriksson, Uppsala	2.43,2
7.	Håkan Kindblom, Sthlms-Polisen	2.43,2
9.	Bo Ljungberg, Bromma	2.43,9
10.	Anders Gustavsson, Wisby, (DR)	2.44,0

400 m bröstsim

1.	Thorbjörn Svensson, Ran, (DR)	5.47,5
2.	Leif Thörnqvist, Ran	5.51,3
3.	Åke Olofsson, Umeå, (DR)	5.57,4
3.	Åke Franzén, Umeå	5.57,4
5.	Olle Wiberg, Ran	6.03,1
6.	Axel Severssson, Ran	6.03,3
7.	Thomas Lundqvist, Poseidon	6.09,8
8.	C.-G. Andersson, Ran	6.10,2
9.	Torbjörn Prellner, Poseidon	6.16,5
10.	Ulf Dohnhammar, Skellefteå/Rönnskär	6.16,6

BYGGNADSFIRMA ERICSSON & LARSSON

TÖRNEROSGATAN 9 — ESKILSTUNA

TELEFON 14 74 20 VÄXEL

NYBYGGNADER — REPARATIONER

BEGÄR OFFERT!

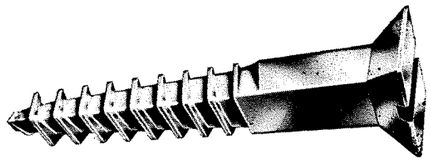

Norrländsk karosserifabrik första företag att använda den nya fyrkantskruven

Tekniken med s. k. riggborrning har länge utnyttjats inom metallindustrin. På allra senaste tid har man utomlands fått fram en elektroniskt styrd rigg som arbetar med ultraljud och därvid producerar fyrkantshål i långa serier. Tekniken har snabbt revolutionerat bl. a. karosstillverkningen där snabbheten och den nya håltypen speciellt kommer till sin rätt.
Stenmans utvecklingstekniker har noga följt denna nya trend. Redan innan den första elektronikriggen installerades i vårt land var man klar med en ny skruvtyp avpassad till den nya tekniken. Stenmans fyrkantskruv är redan i serieproduktion.

Den första större leveransen gick till AB Karosserier i Risviksmon, Medelpad. Företagets driftsledning förklarar sig mycket belåtna med utfallet av en testtillverkning. Kombinationen ultraljudsriggar och fyrkantskruv kommer förmodligen att innebära bortåt 40-procentig rationalisering av ett besvärligt tillverkningstempo samtidigt som hållfasthetsvärdena nästan har fördubblats.
Skruven har dessutom visat sig tåla maximala vibrationspåkänningar eftersom dess utskruvningsmotstånd är mycket högt även vid låga moment.
Den nya fyrkantskruven är ännu ett exempel på nytänkande i utvecklingsarbetet vid Stenmans.

Som landets största tillverkare av träskruv kan vi erbjuda Er som köpare en rad fördelar. Samma sak gäller självgängande skruv och maskinskruv som också tillverkas i stora kvantiteter hos oss. Ni kan välja ur ett brett standardsortiment som täcker alla tänkbara typer och dimensioner. Ni kan få specialskruv för specialändamål. (Dock kanske inte så "speciella" som ovan.)

ASSA Aug. Stenman, A.-B., Eskilstuna

Telefon 016/13 70 10

ARONSSON & SÖNER METALLVARUFABRIK

NYFORSGATAN 37 — TELEFON 016/13 34 85

ESKILSTUNA

SOLUR — FLAGGSTÅNGSKULOR

4×100 m bröstsim

1. Sthlms-Polisen	4.59,9
2. Ran	5.00,3
3. Uppsala, (DR)	5.05,0
4. Norrköping	5.07,3
5. Poseidon	5.08,1
6. S 02	5.10,9
7. Karlskoga	5.11,3
8. Eskilstuna	5.12,4
9. Katrineholm	5.13,7
10. Hellas	5.19,4

100 m ryggsim

1. Hans Tegeback, Sundsvall	1.04,8
2. Bo Westergren, Sthlms-Polisen	1.04,8
3. Gunnar Larsson, Malmö	1.05,0
4. Clas-Göran Helmerson, Boden, (DR)	1.05,3
5. Thomas Thunell, Bromma	1.06,1
6. Hans Eriksson, SKK	1.06,9
7. Bo Österman, Uppsala	1.06,9
8. Lars Lauritzen, Malmö	1.07,8
9. Sten Ekman, Sthlms-Polisen	1.08,3
9. Åke Forslund, Kiruna	1.08,3
9. Olle Stormark, Sthlms-Polisen	1.08,3

200 m ryggsim

1. Olle Ferm, NKK	2.18,5
2. Gunnar Larsson, Malmö	2.20,2
3. Hans Tegeback, Sundsvall	2.20,9
4. Sven von Holst, SKK	2.22,3
5. Thomas Thunell, Bromma	2.22,9
6. Bo Österman, Uppsala	2.23,7
7. Hans Eriksson, SKK	2.24,2
8. Anders Hultberg, Uppsala	2.25,9
9. Clas-Göran Helmerson, Boden	2.26,1
10. Kenneth Karlsson, Karlstad, (DR)	2.26,6

4×100 m ryggsim

1. Sthlms-Polisen	4.26,6
2. SKK	4.30,7
3. Malmö	4.32,0
4. Uppsala, (DR)	4.34,0
5. Sundsvall	4.36,5
6. S 02	4.37,4
7. Göteborg	4.38,5
8. Boden, (DR)	4.41,2
9. Bromma	4.46,2
9. Kiruna	4.46,2

100 m fjärilsim

1. Bo Westergren, Sthlms-Polisen	59,6
2. Claes-Göran Andersson, GKK	1.02,0
3. Hans Lundström, Luleå	1.03,4
4. Bo Holmberg, GeMa	1.03,9
5. Per Arne Carlsson, SKK	1.04,0
6. Leif Stormark, Sthlms-Polisen	1.04,9
7. Leif Svärd, Sthlms-Polisen	1.05,2
8. Olle Ferm, NKK	1.05,3
8. Bo Ljungberg, Bromma	1.05,3
10. Leif Persson, Hälsingborg	1.05,5

200 m fjärilsim

1. Bo Westergren, Sthlms-Polisen	2.16,9
2. Leif Svärd, Sthlms-Polisen	2.19,2
3. Olle Ferm, NKK, (DR)	2.22,0
4. Ulf Lönner, Filipstad	2.24,4
5. Claes-Göran Andersson, GKK	2.27,4
6. Göran Jansson, Filipstad	2.28,1
7. Per Arne Karlsson, SKK	2.28,4
8. Bo Ljungberg, Bromma	2.28,6
9. Leif Persson, Hälsingborg	2.28,8
9. Sven von Holst, SKK	2.28,8

4×100 m fjärilsim

1. Sthlms-Polisen	4.13,5
2. SKK	4.15,7
3. S 02	4.27,4
4. Hälsingborg	4.30,6
5. Boden, (DR)	4.31,2
6. Uppsala	4.32,9
7. Göteborg	4.34,8
8. Bromma	4.35,0
9. Jönköping	4.38,7
10. Luleå	4.39,0

200 m medley

1. Olle Ferm, NKK	2.18,5
2. Gunnar Larsson, Malmö, (DR)	2.23,2
3. Bo Westergren, Sthlms-Polisen	2.26,4
4. Jan Lundmark, Kiruna	2.27,2
5. Jan Bertil Cederholm, Ran, (DR)	2.30,8
6. Bo Åhman, Boden	2.30,9
7. Tommy Palstam, S 02	2.31,5
8. Bo Sjöholm, Jönköping	2.31,6
9. Anders Brännström, Boden	2.32,8
9. Pär Eriksson, Timrå	2.32,8

400 m medley

1. Olle Ferm, NKK	4.58,3
2. Sven von Holst, SKK	5.00,7
3. Gunnar Larsson, Malmö	5.09,9
4. Tommy Palstam, S 02	5.31,5
5. Håkan Andersson, S 02	5.36,2

4×100 m medley

1. Sthlms-Polisen	4.22,8
2. SKK	4.26,5
3. Uppsala	4.34,2
4. Wisby, (DR)	4.34,5
5. Örebro	4.34,6
6. Jönköping	4.36,8
7. Karlskrona, (DR)	4.40,0
8. Skellefteå/Rönnskär	4.44,5
9. Eskilstuna	4.45,0
10. Malmö	4.45,9

DAMER

100 m frisim

1. Maud Larsson, GeMa	1.04,3
2. Kristina Eriksson, Västerås	1.04,9
3. Inger Dovenstam, Västerås	1.05,5
4. Gunilla Carlsson, Västerås	1.05,6
5. Kerstin Odgaard, Malmö	1.05,9
6. Elisabeth Ljunggren, Neptun	1.06,3
7. Ingrid Uggla, Gävle	1.06,5
8. Elisabeth Hjorth, Gävle	1.06,5
9. Marie Nilsson, Malmö	1.06,6
10. Beatrice Andersson, Anderstorp, (DR)	1.07,0
10. Inga Bostrand, Gävle	1.07,0
10. Gertrud Persson, Poseidon	1.07,0
10. Ulla Wahss, Avesta	1.07,0

ESKILSTUNA
ELEKTRISKA BYRÅ AB

Köpmangatan 60 — Eskilstuna
Telefon växel 13 18 43, 13 26 43, 13 29 43

Efter kontorstid:
Affär och lager 13 18 43
Inst.avd. och kontor 13 26 43, 13 29 43

AB K. G. LORENTZON

Drottninggatan 4 — Telefon växel 13 76 60
ESKILSTUNA

Armatur- och
Lampskärmsfabrik

Värme - Olja - Gas - Sanitet
Noggrant utförande — Snabb service
Aukt. rörledn.entrepr. för Eskilstuna
och Torshälla

AB Rörledningsfirma
EDVIN PETTERSSON

Torshälla — Telefon 554 01
Vikingagatan 4 — ESKILSTUNA
Telefon kontor 13 08 70, 13 27 65

HELMER GUSTAVSSON

VAGNFABRIK
Höganäs Pa Kjula
Telefon Eskilstuna 910 82

Specialité:
Lastbilsbyggnationer och tippvagnar

AUTO-INSTRUMENT

Södra Bangårdsgatan 16 — Eskilstuna
Telefon 11 17 20

Specialverkstad för bilinstrument
Bilelektriska reparationer

JOHANSSON & SÖNER
ÅKERI

SKOGSTORP
Telefon Eskilstuna 250 16

Utför alla slags transporter
inom åkeribranschen

AB BILGÅRD
Bröderna Liss

ESKILSTUNA
Telefon 13 33 60

Lackering — Bilplåtslageri
Bilreparationer av fackkunnig
personal

BETALD
ANNONSPLATS

200 m frisim

1.	Elisabeth Berglund, Timrå, (DR)	2.20,1
2.	Berit Larsson, Karlskoga, (DR)	2.20,7
3.	Elisabeth Ljunggren, Neptun	2.20,9
4.	Vera Kock, Timrå	2.21,7
5.	Lena Petersén, Neptun	2.22,2
6.	Eva Schiller, Eskilstuna, (DR)	2.22,7
7.	Gunilla Carlsson, Västerås	2.23,1
7.	Eva Nilsson, Neptun	2.23,1
9.	Monica Eriksson, Filipstad	2.23,3
10.	Kerstin Odgaard, Malmö	2.24,4

400 m frisim

1.	Elisabeth Ljunggren, Neptun	5.02,8
2.	Monica Ericsson, Filipstad	5.19,3
3.	Marie Nilsson, Malmö	5.20,4
4.	Agneta Gerling, Linköping	5.20,7
5.	Kerstin Odgaard, Malmö	5.21,7
6.	Gunilla Jonsson, Malmö	5.22,8
7.	Britt-Inger Boström, Luleå	5.29,8

800 m frisim

1.	Ingrid Gustavsson, Luleå	10.50,4
2.	Eva Schiller, Eskilstuna	11.01,5
3.	Marie Nilsson, Malmö	11.07,2
4.	Kennie Ohlsson, Hälsingborg	11.09,3
5.	Britt-Marie Hammarsten, Robertsfors	11.13,9
6.	Lena Ljungberg, Wisby	11.23,1
7.	Kerstin Werner, Göteborgs KK	11.25,6
8.	Eva Ohlsson, Norrtälje	11.28,7
9.	Kerstin Odgaard, Malmö	11.37,5
10.	Kerstin Moberg, Najaden	11.38,2

4×100 m frisim

1.	Västerås	4.21,0
2.	Neptun	4.26,9
3.	Gävle	4.29,5
4.	Uppsala	4.31,6
4.	Malmö	4.31,6
6.	Bromma	4.32,1
7.	Hälsingborg	4.32,5
8.	Luleå	4.32,7
9.	Karlskoga	4.38,0
10.	GeMa	4.39,9

100 m bröstsim

1.	Yvonne Brage, Skövde	1.20,4
2.	Carin Pettersson, Markaryd	1.23,0
3.	Gun Ekman, Skövde	1.23,1
3.	Erna Törnqvist, Karlskrona	1.23,1
5.	Åsa Wallin, Nässjö, (DR)	1.23,5
6.	Kerstin Lindberg, Gävle, (DR)	1.24,0
7.	Lilian Isaksson, Laxen, (DR)	1.24,3
8.	Lena Adamsson, GKK	1.25,1
9.	Elisabeth Pettersson, GKK	1.25,5
10.	Carina Enryd, GeMa	1.25,8

200 m bröstsim

1.	Ann Charlotte Sandahl, Najaden	2.54,8
2.	Agneta Haraldsson, Lycksele, (DR)	2.55,1
3.	Britt-Marie Lahti, Boden	2.55,9
4.	Yvonne Brage, Skövde	2.57,0
4.	Carin Pettersson, Markaryd, (DR)	2.57,0
6.	Gunilla Carlsson, Västerås, (DR)	2.57,9
7.	Carina Nilsson, Köping	2.58,0

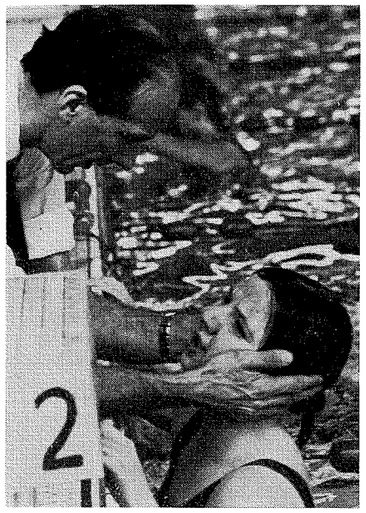

Västeråsflickan Gunilla Carlsson klappas om av sin pappa.

8.	Gunilla Olesjö, Uppsala	2.59,0
9.	Clary Hallqvist, Trelleborg	2.59,1
10.	Åsa Wallin, Nässjö	2.59,4

400 m bröstsim

1.	Lena Adamsson, Göteborg, (DR)	6.14,4
2.	Clary Hallqvist, Trelleborg	6.20,0
3.	Elsie-Marie Hjärtström, Ran	6.22,4
4.	Agneta Haraldsson, Lycksele, (DR)	6.32,0
5.	Britta Jönsson, Poseidon	6.32,3
6.	Maj Möller, Trelleborg	6.40,6
7.	Birgitta Johansson, Landskrona	6.42,8

4×100 m bröstsim

1.	GeMa	5.41,5
2.	Göteborg	5.42,1
3.	Boden	5.43,5
4.	Skövde	5.44,0
5.	Najaden	5.45,3
6.	Malmö	5.46,7
7.	Polisen	5.47,3
8.	Gävle, (DR)	5.49,9
9.	Poseidon	5.50,3
10.	Nässjö, (DR)	5.52,3

100 m ryggsim

1.	Yvonne Hiljebäck, Sthlms-Polisen	1.11,8
2.	Birgitta Haagman, Uppsala	1.12,2
3.	Yvonne Törnqvist, Sthlms-Polisen	1.12,7
4.	Britt-Mari Hammarsten, Robertsfors	1.14,2
5.	Åsa Andersson, Boden	1.15,9
6.	Susanne Åkerberg, Uppsala	1.16,0
7.	Monica Frisk, Värnamo	1.16,4
8.	Eva Folkesson, Kristianstad	1.16,8
9.	Kerstin Werner, GKK	1.16,9
10.	Christina Fredriksson, GeMa	1.17,0
10.	Gunilla Carlsson, Västerås	1.17,0

200 m ryggsim

1.	Yvonne Hiljebäck, Sthlms-Polisen	2.36,2
2.	Yvonne Törnqvist, Sthlms-Polisen	2.36,4

Byggnads AB
THEODOR ANDERSSON

TELEFON FLEN 0157/406 30 VÄXEL

HÄLLEFORSNÄS

NYBYGGNADER

REPARATIONER

Ritningar och kostnadsförslag

CENTRAL
GLASMÄSTERIET

DROTTNINGGATAN 15 — ESKILSTUNA

har



till Er bil
samt allt inom branschen

TELEFON 13 06 83, 11 39 55, Bost. 14 40 59, 14 54 41

Öbergs

för trycksaker med kvalitet

Kataloger och broschyrer
Blanketter och snabbsatser
Mappar och anbudspärmar
Ringpärmar med reklamtryck
Extratillverkade kontorsböcker

och naturligtvis Reklamspelkort

AB J O ÖBERG & SON
ESKILSTUNA

Telefon 016/11 02 60 växel

Planerar Ni en bussresa

såväl inom som utom landet
vänd Eder med förtroende till oss
Moderna Bussar i storl. 16—53 personer

NÄSHULTA
OMNIBUS AKTIEBOLAG

Kungsgatan 1 — ESKILSTUNA
Telefon Huvudkontor 13 00 43, 14 40 65, 14 77 49

Efter kontorstid Trafikförman 14 59 46 samt
Svalboviken Telefon Eskilstuna 830 40

3. Eva Nilsson, Neptun 2.39,5
4. Birgitta Haagman, Uppsala 2.40,0
5. Eva Viberg, Bromma 2.41,7
6. Britt-Mari Hammarsten, Robertsfors 2.41,9
7. Gunilla Carlsson, Västerås 2.42,0
8. Susanne Åkerberg, Uppsala 2.42,5
9. Kerstin Werner, GKK 2.42,7
10. Marita Vaihela, Najaden 2.43,0

4×100 m ryggsim
1. Uppsala, (Sv. R) 4.59,3
2. Sthlms-Polisen, (Sv. R) 4.59,9
3. Västerås 5.05,9
4. Bromma 5.11,9
5. Najaden 5.12,8
6. SKK 5.19,5
7. Malmö 5.21,4
8. Norrtälje 5.24,4
9. Södertälje 5.24,6
10. Kristianstad 5.25,5

100 m fjärilsim
1. Ingrid Gustavsson, Luleå 1.08,8
2. Ingrid Uggla, Gävle 1.13,8
3. Marie Nilsson, Malmö 1.13,9
4. Gunilla Olesjö, Uppsala 1.14,6
5. Gertrud Persson, Poseidon 1.14,8
5. Agneta Gerling, Linköping 1.14,8
7. Elisabeth Hjorth, Gävle 1.15,0
8. Britt Julander, Gävle 1.15,4
9. Ingrid Holmberg, Luleå 1.16,4
10. Siw Ohlsson, Filipstad 1.17,0

4×100 m fjärilsim
1. Gävle, (DR) 5.03,1
2. Luleå 5.06,9
3. Malmö 5.21,2
4. Neptun 5.26,5
5. Najaden 5.30,0
6. Sthlms-Polisen 5.32,9
7. Göteborg 5.34,6
8. Västerås 5.35,7
9. Södertälje 5.36,9
10. Jönköping, (DR) 5.42,3

200 m medley
1. Agneta Gerling, Linköping 2.41,5
2. Marie Nilsson, Malmö 2.43,6
3. Ann-Mari Andersson, Linköping 2.46,6
3. Maud Larsson, GeMa 2.46,6
5. Gertrud Persson, Poseidon 2.47,6
6. Britt-Mari Hammarsten, Robertsfors, (DR) 2.48,7

4×100 m medley
1. Malmö 5.06,0
2. Uppsala 5.08,0
3. Sthlms-Polisen 5.11,7
4. Gävle 5.12,7
5. Västerås 5.18,3
6. Norrtälje 5.25,5
7. Jönköping 5.27,8
8. Poseidon 5.32,5
9. Värnamo 5.33,3
10. Karlskrona 5.34,2

Sovjet med i Kalottmatchen nästa år

Simningens årliga storevenemang i norr är den traditionella Kalottkampen. Nordfinland och Nordsverige har vid det här laget mötts 18 gånger. En enda gång har det blivit finsk seger. I år ställde också Nordnorge upp. Norrmännen fick debutera på hemmaplan. Tävlingen hade nämligen förlagts till Narvik, som ännu så länge har Nordkalottens enda bassäng med sex banor.

Helt programenligt slutade Kalottmatchen med en förkrossande svensk triumf. De svenska flickorna var nära att ta storslam trots att storstjärnan Ingrid Gustavsson saknades. På den manliga sidan bjöd Nordfinland däremot på hårt motstånd genom sina toppmän Antti Nikula och Juhani Salpa. Båda simmade sex sträckor och ställde på det upp även i den avslutande polomatchen.

För de förnämsta resultaten svarade emellertid de svenska frisimmarna Maud Larsson och Jan Lundmark, som vann sina specialdistanser på 1.04,3 resp. 55,7. Bra gjort i den mycket skvalpiga bassängen.

Slutresultatet av matchen såg ut så här:

1.	**Nordsverige**	**169**
2.	**Nordfinland**	**111**
3.	**Nordnorge**	**53**

Nästa år går Kalottmatchen i Kiruna och där möts troligen fyra nationer. Simningen är nämligen den första sport som på allvar diskuterar att locka in Sovjet i kalottgemenskapen. Ryssarna är intresserade. Det intygar de norska och finska ledare som i höstas träffade simmare och simledare från murmansområdet vid tävlingar i Kirkenes. Tipset är därför att ryssarna möter upp i Kiruna våren 1968. Året därpå skulle man alltså kunna tänka sig en kalottmatch i Murmansk, som har en ny 50-meters innebassäng.

Åke Barck

Yrkeskurs för badmästare

anordnas i **Hälsingborg** med början den 10 augusti 1967. Kurstidens längd c:a 20 veckor.

Ansökningar till kursen skall vara inkomna senast den 12 juni 1967.

Närmare upplysningar genom Badförvaltningen, Hälsingborg, tel. 042/12 04 67 eller Yrkesskolan, Hälsingborg, tel. 042/12 77 60.

Hälsingborgs stads yrkesskola

VALLA
BENSINSTATION

Inneh.: Stig Flink
Telefon 0150/603 27

BP

BENSIN och OLJOR

KARLSSONS
Cementgjuteri i Kvicksund AB

Cementtakpannor i olika färger
Byggnadselement
Betongbjälklag

Telefon Eskilstuna 542 70

KVALITÉKAROSS

Böcklinge Stora Sundby
Telefon 640 61 — Postgiro 13 45 65

Karosserier av alla slag

KONDITORI
CENTRUM

SKOGSTORP
Telefon Eskilstuna 250 11

Förstklassiga konditorivaror
Servering — Glace

Öppet 9.00—20.00
Lördag och Söndag 9.00—19.00

FIRMA
BETONGPRODUKTER

Jäders Grustag
Telefon Eskilstuna 960 86

Färdig betong — Betongsten
Grus och singel

CLEVERDALS
DÄCKSERVICE

FLEN — Kyrkvägen 3
Telefon 0157/125 80, bostad 125 81

Däck — Slangar
Försäljer — Regummerar — Reparerar

OSSIAN JOHANSSON
Ur- & Optisk Affär

N. Kungsgatan 9 — Telefon 102 69
FLEN

Urreparationer
Glasögon utprovas under full garanti
Läkarrecept expedieras
Stjärnurmakare — Stjärnoptiker

DUNKERS ÅKERI AB
Erik Jansson

MALMKÖPING
Telefon Flen 221 39, 220 30

LASTBILAR

CATERPILLAR D4, D6

Flygande start för nya SUM-SIM

Av STIG CALLENBERG

När SUM-SIM 1961 såg sin första årgång, hälsades denna nya tävlingsform med jublande entusiasm runt om i simmarsverige. Svensk simnings breda uppmarsch under de närmast föregående åren med Jane Cederqvists silvermedalj i Rom-OS 1960 som clou skulle få än slagkraftigare anslutning under de därpå följande åren, och SUM-SIM betraktades som den helt givna rekryteringskälla, ur vilken landslagssimmare skulle ösas! I mångt och mycket kom SUM-SIM att tjäna sitt syfte. Tävlingen blev en verklig fullträff! Dock skulle det så småningom visa sig, att distanserna borde ändras dithän, att större krav skulle ställas på simmarna, men röster, som höjts för en ändring, har först i år nått lyssnande andar, och således får SUM-SIM fr.o.m. i höst en helt annan utformning än den vi vant oss vid.

Sin debut har tävlingsformen redan haft i Sverige, då Malmö Simsällskap i dagarna två (22—23 april) gjorde en "provstart". Och om detta lilla vågspel kan endast konstateras, att det hela blev en veritabel succé med absolut proppfulla läktare båda dagarna. Simförbundets utsände observatör Stig Ohlsson sken ikapp med solen och uttalade med jämna mellanrum ett tämligen väl valt ord: "FANTASTISKT!" De till Malmö nedresta klubbarnas representanter var lika entusiastiska och bad, innan tävlingarna ens nått slutet, att bli ihågkomna nästa år! Och det kan vi med garanti lova att de blir!!! MS har nämligen bestämt, att tävlingen skall permanentas och bli årligen återkommande, och nästa år skall man låta den bli riksomfattande och ingå i förbundets officiella tävlingskalender.

19 klubbar från hela södra Sverige med Göteborg och Linköping som nordliga utläggare samt ett trevligt gästspel av Stockholmspolisens yngsta pojkgarde satte färg på arrangemanget, och det var en ren fröjd att se de härliga fartfester, som de unga fortbadarna bjöd. De personliga rekordens rad kunde man näppeligen skåda något slut på, och inte mindre än sex distriktsrekord sattes i malmöbaljan! Om simmarna till allt detta inspirerades av de musikaliska tongångar, som ett popband åstadkom under och mellan loppen låter vi vara osagt, men det hängde kanske samman med att de hade förnämliga priser att kämpa om: cirka 3.500: — var prissamlingen värd ...

För enkelhetens och överskådlighetens skull sammanfattas här nedan i de olika tävlingsklasserna; gentlemannamässigt stiger man åt sidan och släpper fram flickorna först ...:

10 år och yngre: Eva Andersson från S 02 dominerade i den här årsklassen genom att vinna 4 grenar. 1.29,4 på 100 fritt, 1.38,2 på 100 medley, 45,1 på 50 rygg och 45,2 på 50 fjäril var hennes fina resultatrad! Bröstsimmet över 100 m blev en oerhört spännande uppgörelse mellan Monica Andersson, GKK, och Marion Pancherz, MS, GKK-tösen vann till slut, och tiderna, 1.40,0 och 1.41,1, innebar personliga rekordsänkningar med cirka 5 sek. för dem båda! Inom parentes kan nämnas att Marion Pancherz någon vecka efter denna tävling sänkte sitt personrekord ytterligare till fina 1.38,0! En ny hektiskt dramatisk uppgörelse att vänta mellan Monica och Marion i Gävle i höst! Yngsta deltagare i den här klassen var nyss 9 år fyllda Susanne Westerberg, MS, som stod på prispallen tre gånger och som tvåa klockades för 1.33,4 på 100 fritt (personligt rekord med 5 sek.)! Denna unga dam lärde sig simma först för ett knappt år sedan och rör sig i vattnet helt obesvärat, 37 sek. är hon god för på 50 fritt.

11—12 år: Dominant var givetvis Ulrika Knape, som placerade sig överst i prislistan i alla grenar, där hon tävlade med jämnåriga, och till detta blev hon trea på 400 fritt på en utmärkt tid. 12-åriga Ulrikas eskapader i badanläggningar landet runt är vid det här laget allom bekant, och man ifrågasätter nu å det allvarligaste, om hon inte måste göra ett bestämt vägval: simhopp eller simning! Hitintills har Ulrika delat på gracerna.

Vad sägs om Ulrikas resultatrad i Malmö:

1.08,6 (100 fritt), 5.27,8 (400 fritt), 1.20,5 (100 medley), 1.22,1 (100 rygg) och 1.22,7 (100 fjäril).

Agneta Hansson från Trelleborg rycker också fram duktigt bland 12-årsflickorna! 1.29,1 presterade hon på 100 m bröstsim.

13—14 år: Två av tävlingarnas huvudfiguranter återfanns i denna tävlingsklass! Åsa Wallin, Nässjö och Gunilla Jonsson, MS, är namnen! Tvärhandshöga Åsa från Imre Iakubeks friska nässjöstall pressade sig för första gången under treminutersgränsen på 200 m bröstsim och segade sig efter en ettrig slutspurt handsbredden före Carin Pettersson i mål. 2.59,4 resp. 2.59,6 skrevs tiderna till för de båda förhoppningsfulla småländskorna!

Arrangörsklubben MS skickade fram detta års stora genombrottsflicka i Gunilla Jonsson, som faktiskt är 12 år fram till den sista juli! Hon är egentligen värd ett eget litet kapitel, men i korthet kan om henne sägas, att hon haft i stort sett alla de motigheter under uppväxtåren, som man går omkring och hoppas, att en ung människa skall bli förskonad ifrån! Bacciller av alla de slag har ideligen angripit unga fröken Jonsson, som dock tagit motigheterna på rätt sätt, fattat dem som något nödvändigt ont, aldrig hängt läpp, när hon under åtskilliga långa perioder fjättrats vid sjuksängen, i alla lägen varit fast besluten att komma igen! Året 1965 var det mest prövande med bortovaro från simningen för olika sjukdomar under sammanlagt nio månader. För cirka ett år sedan släppte dock bacillerna sitt grepp, och Gunilla har kunnat utvecklas som simmerska i lugn och ro utan att ha behövt vara borta för sjukdom i mer än sammanlagt två veckor räknat från februari 1966! Hon pressade personliga rekordet på 100 fritt från 1.09,6 till 1.07,4! På 400 m hade hon före apriltävlingen avverkat blott två lopp på 5.40,0 och 5.22,8, och ytterst få — antagligen endast hennes trägnare — visste om hennes fina distansstyrka!

Cirka en timme efter hundrameterloppet gick 400, och om Gunillas exekevering av det loppet är att notera, att hon öppnade vid 100 med 1.12, 200 med 2.33,0 (personligt rekord med 1,9 sek.) och vid 300 med 3.56,5 för att landa efter fullbordat lopp på 5.17,0, alltså en personlig rekordpressning med närmare 6 sek..

Eva Folkesson från Kristianstad måste ävenledes harangeras för en flott simning på 100 rygg på 1.16,8, och hennes frisimslopp över 400 m på 5.27,0 var rekordsänkning med hela 13 sek.: Gertrud Persson, Poseidon, är tvivelsutan en stor talang! Med nöd och näppe klarade hon nu hem segern på 100 fritt före året yngre Gunilla Jonsson genom att simma på 1.07,0, och det återstår bara att se, om hon i hemmaklubben kan utvecklas till den sprinterkanon hon onekligen har förutsättningar att bli.

15—17 år: Stort utropstecken för Najadens stilfullt simmande 17-åring Ann-Charlotte Sandahl, som småchockade sin omgivning med ett perfekt bröstsimslopp över 200 m på 2.54,8, en av landets bästa tider i år och en pressning av Birgitta Mattssons göteborgsrekord med hela 4 sek. Må det vara en förhoppning, att Ann-Charlotte nu stabiliseras kring malmötiden.

Agneta Gerling, Linköping, och Marie Nilsson, MS var de i övrigt dominerande namnen i denna tävlingsklass. Agneta vann såväl 400 fritt som 200 medley men tvingades på 100 fjäril att ge sig för Maries slutspurt. På alla tre sträckorna etablerade de ettriga, härliga fighter helt i publikens smak, och de tider de presterade skäms sannerligen inte heller för sig. För Agneta blev det 5.11,3 på 400 fritt (pers. rek.), 2.41,5 på 200 medley (pers. rek.) och 1.14,8 på 100 fjäril (pers. rek.). Marie noterade också tre personrekord med 1.06,6 på 100 fritt som tvåa efter klubbkamraten Kerstin Odgaard (1.06,2), 5.12,0 på 400 fritt och 2.43,6 på 200 medley. 100 fjäril vann hon på hyfsade 1.14,2, vilket dock är dryga sekunden sämre än personrekordet.

De stora löftenas och resultattopparnas rad var lika markant på pojksidan, som jag här presenterar i sammandrag:

10 år och yngre: Gunnar Johansson heter en yngling från Nässjö, som for härjande fram i prislistorna och utklassningsvann i samtliga grenar han ställde upp i, 100 fritt, 100 medley och 50 fjäril. Denne 10-årige småländning har förutsättningar att bli något verkligt stort. Åtminstone må det vara mig tillåtet att förmoda detta efter att ha sett resultatraden 1.19,9 på 100 fritt, 1.33,8 på 100 medley och 43,3 på 50 fjäril. I kvartetten Ulf Olsson, Hälsingborg, Roger Mårtensson, Limhamn, samt Torsten Buhre och Klas Sjöö, båda MS, har Skåne några att mycket hoppas på för framtiden, och samtliga dessa förekom flitigt på prispallen.

11—12 år: Ronny Palm, Limhamn, och Per-Olof Andersson, MS, försvarade med glans sina erövrade positioner från i höstas, då de var SUM-SIM-mästare i rep. ryggsim och bröstsim. Den elegant simmande Ronny Palm vann 100 rygg på fina 1.19,0 före året yngre Inge Andersson, Kristianstad (även han SUM-SIM-mästare i höstas), som klockades för 1.20,7, en väl så god prestation som Palms. På 100 bröstsim möttes riksfinalens samtliga medaljörer, de båda hänlsingborgarna Tomas

SAND, GRUS, SINGEL och MAKADAM

Uthyr

Schakt- och Grävmaskiner

Hållsta Grustag

J. Strandänger

HÅLLSTA

Telefon Eskilstuna 211 06. Bostad 213 20

FIRMA
GRÄVMASKINER

Telefon 116 43 — FLEN

Utför schaktningar

Specialité:

Grävning med slängskopsaggregat

SÄFFS OPTIK AB

Specialaffär i glasögon

KATRINEHOLM

Tempohuset — Telefon 0150/100 22

Specialoptiker

Medlem av Sveriges leg. optikers Riksförbund

(Av Kungl. Med. leg. optiker)

Vi ger Er alltid

Högaktuell Modeinformation

Nils Stenberg
— HERRMODEHÖRNAN —

STORTORGET — KATRINEHOLM

TELEFON 0150/101 95

Toppmärken i konfektion och

ekipering

Göteborgs-flickor dominerade SUM-HOPP i Finspång

Ulrika Knape slagen — av en jämnårig! Detta och många andra exempel på flickjuniorernas enorma frammarsch gavs, när de första Svenska Ungdomsmästerskapen i simhopp anordnades i Finspång den 13—14 maj.

På pojksidan var det Värmland, som hade de starkaste korten, men med sina smått fantastiska flickor hade Göteborgs-klubbarna inga svårigheter att ro hem totalsegrarna i samtliga klasser. Notabelt var också att MS:s juniorsektion går från klarhet till klarhet.

RESULTAT:

Svikthopp, 1 m, pojkar C (1954 el. senare), silverserien — 5 hopp:

1.	J. Landqvist, (-54), Karlskoga	101,90
2.	L.-E. Jönsson, (-56), LASS	94,65
3.	B.-O. Rasmusson, (-54), MS	93,75
4.	P.-E. Wikström, (-55), Gävle	78,05
5.	G. Börjesson, (-56), S 02	77,30
6.	P. Rasmussen, (-54), VSS	73,90
7.	S. Nordwall, (-54), SKK	61,90
8.	B. Tömmernäs, (-57), Karlstad	49,20

Svikthopp, 1 m, pojkar B (1952 el. senare), NJM-serien — 8 hopp:

1.	H. Klingenstierna, (-53), GKK	193,20
2.	G. Karlsson, (-53), MS	177,60
3.	L. Mannberg, (-53), MS	169,55
4.	K. Johansson, (-53), Gävle	150,70
5.	C. Beckman, (-53), VSS	148,25
6.	P. Eriksson, (-53), SKK	146,65
7.	L. Höglund, (-53), Karlstad	131,20

Göransson och Lennart Linderoos och riksfinalvinnaren Per-Olof Andersson, som övergått till att tävla för Malmö Simsällskap. Samma hårda kamp som i höstas på 50 m i Gävle blev det aldrig, utan Per-Olof kunde mycket lätt vinna efter att med över två sekunder ha sänkt det personliga rekordet till 1.29,2.

13—14 år: GKK:s 14-årige Göran Eriksson förekom flitigast på översta prispallen efter segrar på 200 m bröstsim (2.53,5), 200 medley (2.43,5) och 100 fjäril (1.15,3). Speciellt bröstsimstiden imponerar, även om den utskrevs tre sek sämre än personrekordet. Görans friska satsning med 1.22 vid 100 m höll inte den här gången, men var övertygad om att han en vacker dag orkar hem, och då passeras 2.50 ganska säkert! Stockholmspolisens Arne Wallmon (f. -54) sam på 2.55,0 och är coming i mycket hög grad.

Jerker Carlssons frisim över 100 m lämnade inte något i övrigt att önska, och hans 1.00,8 kommer snart att utraderas som personrekord. Polisens båda 400-meterssimmare Lars Englund och Gunnar Nygren utmanövrerade på slutlängderna helt Jerker Carlsson. Englunds 4.56,5, Nygrens 4.57,0 och Carlssons 5.00,6 lär emellertid ruckas på åtskilligt, innan detta år skådat sin ände!

15—17 år: Varhelst Gunnar Larsson återfinnes i årsklassimningar blir han en huvudfigur, så ock i denna malmötävling, där han, trots att han vid otaliga tillfällen möblerat om i den skånska rekordtabellen, fick simma inför sin största hemmapublik någonsin. Rekordlopp blev det till ett antal av två: på 400 fritt, där 4.28,3 numera står skrivet i rekordböckerna, och på 200 medley, som Gunnar avverkade på 2.23,2. Följdriktigt tog Gunnar ytterligare två segrar, nämligen på 100 fritt med personbästatiden 57,5 och på 100 rygg med 1.05,8!

Gert Linderoos har alltmer dokumenterat sig som en ypperlig fjärilssimmare, och att hans förnämliga 1.07,9 på 100 m inte räckte till seger berodde givetvis på att Värnamo skickade fram sitt stora 16-årslöfte Bo Widerqvist, som med en halv sekund räddade segern till Småland. Att Gert är en god 400-meterssimmare vet vi sedan länge, och hans 4.40,8 kom därför inte som någon direkt överraskning! Överraskningar inträffade däremot i bröstsimmet! Att Leif Thörnquist skulle vinna var förhandstippat, men att han skulle få så hårt jobb, som han nu fick med två smålänningar, var inte förutsett. Leif vann med knapp nöd på för honom tämligen mediokra 2.47,6, men efter honom följde mycket tätt Göran Johansson, Värnamo, och Bengt Eklöv, Markaryd, vilka båda för första gången knäckte 2.50-vallen. 2.48,1 resp. 2.48,4 blev välförtjänta belöningar åt de sega smålandsgrabbarna. Uppmärksammas bör också Kristianstads trefaldige SUM-SIM-mästare Bertil Stenberg, som före dessa tävlingar som bäst gjort 2.54,1 och senast vid Skånes DM två veckor innan presterat en lindrigt talat usel simning. Till 2.50,6 "sänkte" han sig hastigt och lustigt och torde därmed ha stärkt sin kandidatur till sommarens Ungdoms-EM ganska avsevärt! Kul notis i samband med Stenberg är, att han bor i Bromölla, går i skolan i Sölvesborg och simtävlar för Kristianstad! Han får alltså inte starta på Skånes Skol-DM men är distriktets bäste 15-åring!

Malmö Sparbank hade uppsatt ett förnämligt vandringspris att tilldelas bästa klubb efter den gängse poängberäkningen. Arrangörsklubben MS, som börjar få frisk och förlig vind i seglen på allvar igen, tog första inteckningen, och poängställningen mellan de bästa klubbarna blev: MS 251, S 02 175, Hälsingborg 142, Göteborgs KK 94, Kristianstad 87, Stockholmspolisen 83.

Svikthopp, 3 m, pojkar A (1950 el senare), NJM-serien — 8 hopp:

1.	M. Lindberg, (-51), Karlstad	275,45
2.	M. Magass, (-54), Karlskoga	208,25
3.	T. Bood, (-51), Karlstad	204,05
4.	G. Lundholm, (-51), VSS	202,05
5.	T. Trybom, (-50), Gävle	193,75
6.	G. Edfors, (-50), S 02	177,05
7.	L. Perers, (-50), LASS	151,40
8.	H. Lindberg, (-50), Gävle	137,60

Höga hopp, pojkar A (1950 el. senare), silverserien — 5 hopp:

1.	M. Lindberg, (-51), Karlstad	153,20
2.	L. Mannberg, (-53), Malmö	120,40
3.	G. Edfors, (-50), S 02	119,25
4.	M. Magass, (-54), Karlskoga	115,35
5.	T. Bood, (-51), Karlstad	114,90
6.	H. Klingenstierna, (-53), GKK	109,70
7.	G. Lundholm, (-51), VSS	105,10
8.	T. Trybom, (-50), Gävle	102,95
9.	L. Perers, (-50), LASS	97,65
10.	G. Karlsson, (-53), MS	88,90
11.	H. Lindberg, (-50), Gävle	88,50
12.	K. Johansson, (-53), Gävle	69,60

Svikthopp, 1 m, flickor C (1954 el. senare), silverserien — 5 hopp:

1.	G. Kutschbach, (-55), S 02	121,20
2.	A.-L. Helander, (-56), S 02	118,60
3.	I. Karlsson, (-56), MS	115,20
4.	G. Assmundsson, (-58), SKK	88,35
5.	M. Melin, (-54), VSS	82,10
6.	A. Johansson, (-55), Gävle	79,15
7.	B.-M. Sjögren, (-54), Karlstad	75,30
8.	M. Becker, (-55), SKK	60,80
9.	C. Söderström, (-54), VSS	58,00

Svikthopp, 1 m, flickor B (1952 el. senare), NJM-serien — 8 hopp:

1.	M. Henriksson, (-55), GKK	218,85
2.	U. Knape, (-55), S 02	215,65
3.	I. Mannberg, (-53), MS	194,95
4.	A. Zarnowiecki, (-54), S 02	178,80

Svikthopp, 3 m, flickor A (1950 el. senare), NJM-serien — 8 hopp:

1.	G. Henriksson, (-50), GKK	244,85
2.	A. Henriksson, (-52), GKK	242,90
3.	A. Lorentzon, (-50), S 02	240,65
4.	E. Ekdahl, (-50), Karlskoga	227,35
5.	M. Wessman, (-51), SKK	185,90

Höga hopp, flickor A (1950 el. senare), silverserien — 4 hopp:

1.	U. Knape, (-55), S 02	123,60
2.	G. Henriksson, (-50), GKK	123,45
3.	E. Ekdahl, (-50), Karlskoga	120,60
4.	A. Henriksson, (-52), GKK	99,35
5.	A. Lorentzon, (-50), S 02	99,20
6.	M. Henriksson, (-55), GKK	87,00
7.	M. Wessman, (-51), SKK	84,25

Klubbarnas poänger

Klass C

S 02	14
MS	8
Karlskoga SS	7

Klass B

GKK	14
MS	13
S 02	8

Klass A

GKK	22
Karlstad SS	20
S 02	18

Sammanlagt

S 02	40
GKK	36
MS	26
Karlskoga SS	22
Karlstad SS	20
Gävle SS	9
VSS	8
SKK	6
LASS	5

SIMSPORTS RESULTATBÖRS

FÖRKORTNINGAR: VR = världsrekord, ER = europarekord, LR = landsrekord, SR = svenskt rekord, NoR = nordiskt rekord, DR = distriktsrekord, BR = banrekord, GB = Storbritannien, Ö-ty = Östtyskland, V-ty = Västtyskland.

MÄSTERSKAP

USA

April: (25 y). Dallas. Herrar: 100 y fr: Havens 46,0, Zorn 46,5, Fitzmaurice 46,5, Schollander 46,8. 200 y fr: Schollander 1.41,2, Buckingham 1.42,2, Fitzmaurice 1.43,2. 500 y fr: Burton 4.37,0. 1650 y fr: Burton 16.08,0, Hutton 16.29,3, Strenk 16.39,0, Charlton 16.40,4. 100 y ry: Haywood 52,6, Hickox 52,9. 200 y ry: Nader 1.54,0, Hickox 1.56,2, Goettsche 1.56,3. 100 y fj: Spitz 49,9, Wales 50,0, Russell 50,7. 200 y fj: Spitz 1.50,6, Burton 1.52,3, Robie 1.52,7. 100 y br: Merten 58,9, Wibb 59,1. 200 y br: Merten 2.10,4, Momsen 2.11,5, Anderson 2.11,7. 400 y medley: Roth 4.09,5, Utley 4.10,8.

April. (25 y). Fairwiew Park, Ohio. Dammästerskapen. 500 y fr: Pam Kruse 5.06,9, Debbie Meyer 5.07,0, Patty Caretto 5.14,6. 200 y fr: Pokey Watson 1.54,1, Pam Kruse 1.54,4, Nancy Ryan 1.56,2. 4×200 y fr: Santa Clara (Gustavson-Ryan-Kolb-Watson) 7.53,7, Arden Hills 7.58,9. 200 medley: Claudia Kolb 2.09,7, Sue Pedersen 2.11,9, Kathy Thomas 2.13,5, Catie Ball 2.14,8. 400 y medley: Sue Pederson 4.31,0, Claudia Kolb 4.37,5, Kathy Thomas 4.44,1, Debbie Meyer 4.45,8. 100 y br: Catie Ball 1.06,6, Cyntia Goyette 1.08,8, Cathy Jamison 1.09,6. 200 y fj: Lee Davis 2.07,9, Claudia Kolb 2.09,2, Ellie Daniel 2.10,9. 100 y ry: Kaye Hall 1.01,6, Kendis Moore 1.01,8, Pokey Watson 1.02,0. 4×100 y medley: Santa Clara (Watson-Kolb-Hildreth-Gustavson) 4.05,3, Vesper 4.06,0.

VÄSTTYSKLAND

Maj (25 m). Mayence. Herrar: 100 fr: Kremer 53,4, Goy 54,7. 200 fr: Fassnacht 1.58,6, Meeuw 1.58,7, von Schilling 2.00,4, Goy 2.00,7. 400 fr: Fassnacht 4.12,6, Meeuw 4.17,8. 1500 fr: Fassnacht 16.52,7, Meeuw 17.14,0. 100 ry: Küppers 1.02,4. 200 ry: Butterbrot 2.15,2, Holzhaus 2.15,3. 100 br: Donners 1.08,7. 200 br: Barth 2.32,4. 100 fj: Stocklasa 1.00,3. 200 fj: Meeuw 2.12,9. 400 medley: Holtzhaus 4.50,4, Schiller 4.51,2. 4×100 fr: Essen 3.38,6. 4×100 medley: Essen 4.06,7. 4×200 fr: Essen 8.07,2. 10×100 fr: Essen 9.24,0. Damer: 100 fr: Langheinrich 1.02,5. 400 fr: Hetfling 4.59,6. 800 fr: Hettling 10.19,3. 100 ry: Kraus 1.13,4. 100 br: Frommater 1.15,9. 200 br: Frommater 2.43,7. 100 fj: Hustede 1.08,4. 400 medley: Hustede 5.43,3.

INT. TÄVLINGAR

NARVIK

April (25 m). Kalottkamp Nordnorge - Nordfinlad - Nordsverige: Herrar. 400 fr: Antti Nikula, Nf 4.29,1, Richard Carlsson, Ns 4.45,9, Göran Holmgren, Ns 4.51,7, Trond Hansen, Nn 4.51,8, Harald Svendsen, Nn 4.59,7, Risto Hiltonen, Nf 5.00,8. 200 br: Juhani Salpa, Nf 2.39,3, Jan Lundmark, Ns 2.47,2, Kjell Nilsson, Ns 2.50,4, Tryggve Vold, Nn 2.52,1, Raimo Pasanen, Nf 2.53,7. 200 medley: Juhani Salpa, Nf 2.24,7, Antti Nikula, Nf 2.29,7, Bo Åman, Ns 2.30,9, Anders Brännström, Ns 2.32,8, Trond Hansen, Nn 2.37,9, Sigfred Olsen, Nn 3.06,0. Svikthopp: Per-Olov Andersson, Ns 54,33, Björn Sundbris, Ns 36,50, Lauri Nikula, Nf 18,27. 4×200 fr: Nordsverige (Bo Åman, Richard Carlsson, Roland Jonsson, Jan Lundmark) 8.50,2, Nordfinland 9.04,4, Nordnorge 9.34,9. 100 fr: Jan Lundmark, Ns 55,7, Juhani Salpa, Nf 57,4, Bo Åman, Ns 57,8, Antti Nikula, Nf 58,0, Trond Hansen, Nn 1.00,6, Jan Lillevik, Nn 1.01,2. 200 fj: Antti Nikula, Nf 2.28,9, Bo Holmberg, Ns 2.37,0, Anders Brännström, Ns 2.38,8, Jouko Kokko, Nf 2.46,6. 200 ry: Juhani Salpa, Nf 2.23,3, C. G. Helmersson, Ns 2.27,1, Kjell Nilsson, Ns 2.35,6, Marti Lijus, Nf 2.38,6, Ole M. Lom, Nn 2.42,4. 4×100 medley: Nordsverige (Helmersson, Lundmark, Holmgren, Åman) 4.20,7, Nordfinland 4.36,5, Nordnorge 4.42,5.

Damer: 400 fr: Britt-Inger Boström, Ns 5.29,8, Åsa Andersson, Ns 5.36,0, Tuija Pyrrö, Nf 5.36,4, Evy Hauffen, Nn 5.38,1, Bente Bersvendsen, Nn 5.56,4, Hanneli Mustonen, Nf 6.09,5. 200 br: Britt-Marie Lahti, Ns 2.58,5, Margareta Johansson, Ns 3.02,6, Bodil Olsen, Nn 3.05,0, Turi Paulsen, Nn 3.09,3, Marketta Saure, Nf 3.14,4, Lena Markkanen, Nf 3.24,5. 200 medley: Maud Larsson, Ns 2.46,6, Tuija Pyrrö, Nf 2.56,0, Ulla Nyström, Ns 3.00,0, Tone Korsvold, Nn 3.01,2, Marketta Saure, Nf 3.10,8. 4×100 fr: Nordsverige, (Boström, Larsson, Lahti, Fredriksson) 4.35,6, Nordnorge 4.59,1, Nordfinland 5.00,5. 100 ry: Åsa Andersson, Ns 1.15,9, Christina Fredriksson, Ns 1.17,0, Evy Hauffen, Nn 1.19,8, Sonny Must, Nn 1.23,0, Hanneli Mustonen, Nf 1.27,1, Helena Montin, Nf 1.28,0. 100 fr: Maud Larsson, Ns 1.04,3, Britt-Marie Lahti, Ns 1.10,2, Irma Nykänen, Nf 1.12,7, Bente Bernsvendsen, Nn 1.14,1, Anna-Maja Tauriainen, Nf 1.15,4, Inger Wosnitza, Nn 1.15,8. 100 fj: Tuija Pyrrö, Nf 1.18,1, Inger Andersson, Ns 1.21,1, Ulla Nyström, Ns 1.22,5, Bodil Olsen, Nn 1.30,2, Marketta Saure, Nf 1.32,5, Tone Korsvold, Nn 1.33,0. 4×100 medley: Nordsverige (Åsa Andersson, Lahti, Boström, Larsson) 5.09,6, Nordfinland 5.29,6, Nordnorge 5.30,7.

PRAG

Maj (50 m). Herrar: 100 fr: Dickson, Australien 56,2, Berezin, Sovjet 56,2, Lester Eriksson 56,4. 200 fr: Lester Eriksson 2.04,0, Dickson, Australien 2.04,1, Lohnicky, Tjeckoslovakien 2.04,6. 400 fr: Echeverria, Mexiko 4.28,2, Lester Eriksson 4.28,9, Langerhorst, Holland 4.29,3. 100 ry: Masanov, Sovjet 1.02,5. 200 ry: Balderman, Östtyskland 2.17,2, Masanov, Sovjet 2.18,8. 100 br: Pankin, Sovjet 1.08,6. 100 fj: Bure, Sovjet 1.00,4. 400 medley: Mirhe, Östtyskland 5.05,0. Damer: 100 fr: Kocendova, Tjeckoslovakien 1.03,2, Kocidova, d:o 1.04,0. 200 fr: Kocidova 2.19,3. 200 ry: Boes, Östtyskland 2.36,2. 100 br: Rylova, Sovjet 1.20,5. 200 br: Rylova, Sovjet 2.52,6. 200 medley: Nevesnikova, Tjeckoslovakien 2.38,8, 7. Gunilla Carlsson 2.44,2. 400 medley: Slavcikova, Tjeckoslovakien 5.45,2, 4. Gunilla Carlsson 5.59,6.

NAT. TÄVLINGAR

FINSPÅNG

8/4 (25 m). Finspång-Motala 130—81. Bl. res.: Herrar: 100 fr: H. O. Hansson, F 1.01,2. Damer: 100 br: Ing-Marie Meijer, F 1.31,7.

SÖDERTÄLJE

16/4 (25 m). Södertälje-Polisen-Norrtälje 527—525—431. Bl. res.: Pojkar: 100 ry: N. G. Een, N 1.13,5. 100 fj: Leif Kedberg, S 1.08,7. Flickor: 200 fr: Yvonne Törnqvist, Polisen 2.33,4. 200 br: Milvi Rebane, S 3.19,4.

KARLSKRONA

13/4 (25 m). Värnamo-Karlskrona-Ronneby 167—129—91. Bl. res.: Herrar: 100 fr: Ronny Juhlin, K 1.01,0. 100 fj: Bo Widerqvist, V 1.09,4. 100 br: Jan Nilsson, V 1.17,4. 100 ry: Agneta Gerling, Ö 5.23,0. 100 fj: Agneta Gerling, Ö 1.18,5. 100 fr: Berit Larsson, V 1.08,0. 200 br: Ann-Marie Andersson, Ö 3.02,3. 4×100 medley: Östergötland 5.19,6, Värmland 5.21,0, Sörmland 5.25,1.



Helga Lindner, Östtyskland.

VISBY

8/4 (25 m). Landskapsmatch Gotland-Blekinge 57—45. Herrar: 100 fr: Thord Larsson, G 57,6 (DR). 200 br: Anders Gustavsson, G 2.44,0 (DR). 100 fj: Thord Larsson, G 1.07,0, Roland Pettersson, G 1.09,2. 100 ry: Sonny Modig, B 1.08,8, Kaj Larsson, G 1.09,4. 4×100 medley: Gotland 4.34,5 (DR). Blekinge 4.40,0 (DR). Damer: 100 ry: Birgitta Pettersson, G 1.22,5. 100 fr: Lena Ljungberg, G 1.10,4 (DR). 200 br: Erna Törnqvist, B 3.03,4, Monica Israelsson, B 3.04,5. 100 fj: Lena Ljungberg, G 1.20,7 (DR). 4×100 medley: Blekinge 5.34,2, Gotland 5.34,4 (DR).

ÖREBRO

27/3 (25 m). Herrar: 200 medley: Ola Värnild, KIF 2.47,9. Damer: 200 medley: Eva Håkansson, KIF 3.06,2.

26/4 (25 m). Herrar: 100 fj: Rolf Hedeberg, ÖSS 1.07,0. 200 fr: Per Hagström, ÖSS 2.16,8.

7/5 (25 m). Närke-Östergötland 98—118. Herrar: 100 fr: Anders Hulten, N 1.00,3. 100 fj: Rolf Hedeberg, N 1.09,4. 200 br: Lars-Arne Odenlid, Ö 2.49,9. 400 fr: Per Hagström, N 4.42,0. 100 ry: Benny Odell, N, 1.10,8. 4×200 fr: Närke 9.11,0 (DR), Östergötland 9.17,0. Damer: 4×100 medley: Östergötland 5.30,2, Närke 5.34,7. 100 fr: Marianne Meier, Ö 1.11,4. 400 fr: Agneta Gerling, N 5.37,1. 100 ry: Eva Håkansson, N 1.24,6. 200 br: Kristina Kallerhult, N 3.03,8. 100 fj: Agneta Gerling, Ö 1.21,5. Polo: Närke-Östergötland 6—2.

HUDIKSVALL

2-3/4 Herrar: 200 fr: C. G. Axelsson, Timrå 2.05,6, Lars Öberg, SSS 2.10,0. 200 br: Hans Tegeback, SSS 2.48,5. 100 ry: Hans Tegeback, SSS 1.03,2. 100 fj: Lars Öberg, SSS 1.06,0. Damer: 200 fr: Vera Kock, Timrå 2.21,7, Elisabeth Hjort, Gävle 2.28,0. 200 br: Kerstin Lindberg, Gävle 3.01,5, Ann-Christine Pihl, Ägir 3.03,6. 100 ry: Vera Kock, Timrå 1.17,7. 100 fj: Elisabeth Hjort, Gävle 1.14,5.

SOLNA

23/4 (25 m). Herrar: 100 fr: Nils Göran Een, Norrtälje 1.03,4. Jun: L. Å. Bohlund, Sundbyberg 59,2. Damer: 200 medley: Gunilla Olesjö, US 2.48,1. 100 br: Anna-Lena Jönsson, Polisen 1.29,2.

MARKARYD

12/4 (25 m). Klubbmäst. bl. res.: Pojkar: 200 medley: Bengt Eklöf 2.48,5. 100 br: Bengt Eklöf 1.22,4. Flickor: 100 br, 200 br och 200 medley: Carin Peterson 1.23,0 — 3.01,3 — 3.00,2.

STOCKHOLM

13/4 (25 m). Hellas klubbmäst. Herrar: 100 ry: P. A. Dahlberg 1.13,0.

HÄLSINGBORG

16/4 (25 m). Herrar: 4×200 fr: HSS 9.06,2. 100 fj: Leif Persson, HSS 1.04,6.



Ägirs Ann-Christine Pihl i specialgrenen bröstsim.

MALMÖ

5/4 (25 m). Herrar: 100 fr: Dion Keldebäck, MS 1.02,1. Damer: 100 fr: Agneta Samuelsson, MS 1.08,4. 100 ry: Kerstin Odgaard, MS 1.20,3.

22-23/4 (25 m). Pojkar: 15-17 år: 200 medley: Gunnar Larsson, MS 2.23,2 (DR), J. B. Cederholm, Ran 2.30,8. 100 fr: Gunnar Larsson, MS 57,5, Tommy Palstam, S 02 58,0 J. B. Cederholm, Ran 59,8. 100 ry: Gunnar Larsson, MS 1.05,8, J. B. Cederholm, Ran 1.08,6. 100 fj: Bo Widerqvist, VSS 1.07,4, Gert Linderos, HSS 1.07,9. 200 br: Leif Törnqvist, Ran 2.47,6, Göran Johansson, VSS 2.48,1, Bengt Eklöv, MS 2.48,4. 400 fr: Gunnar Larsson, MS 4.28,3 (DR), Gert Linderos, HSS 4.40,8. 13-14 år: 200 medley: Göran Eriksson, GKK 2.43,5, Jonny Jangmo, JSLS 2.47,7. 100 fr: Jerker Carlsson, VSS 1.00,8, Lars Englund, Polisen 1.03,9. 100 ry: Seppo Vaihela, S 02 1.16,1, Lars Jengsell, Polisen 1.16,4. 100 fj: Göran Eriksson, GKK 1.15,3, Lars Englund, Polisen 1.15,3, Jerker Carlsson, VSS 1.15,9. 200 br: Göran Eriksson, GKK 2.53,5, Arne Wallmon, Polisen 2.55,0. 400 fr: Lars Englund, Polisen 4.56,5, Gunnar Nygren, Polisen 4.57,0. 11-12 år: 100 medley: Bo Landerstedt, GKK 1.22,3, Tomas Göransson, HSS 1.22,4. 100 fr: Tomas Göransson, HSS 1.07,4, Lennart Linderos, HSS 1.11,8. 100 br: P. O. Andersson, MS 1.29,2, Lennart Linderos 1.32,8. 100 ry: Ronny Palm, LSS 1.19,0, Inge Andersson, KSLS 1.20,7. 100 fj: Bo Landerstedt, GKK 1.23,0, Lennart Linderos, HSS 1.23,8. 10 år: 100 medley: Gunnar Johansson, NSLS 1.33,8, Ulf Olsson, HSS 1.40,5. 100 fr: Gunnar Johansson, NSLS 1.19,9, Roger Mårtensson, LSS 1.27,7. 100 br: Ulf Olsson, HSS 1.46,8, Klas Sjöö, MS 1.50,5. 50 ry: Ulf Olsson, HSS 44,8, Torsten Buhre, MS 46,2. 50 fj: Gunnar Johansson, NSLS 43,3, Göran Berg, JSLS 48,5. Flickor: 15-17 år: 100 fr: Kerstin Odgaard, MS 1.06,2, Marie Nilsson, MS 1.06,6. 200 medley: Agneta Gerling, LASS 2.41,5, Marie Nilsson, MS 2.43,6. 200 br: Ann-Charlotte Sandahl, Najaden 2.54,8, Ann-Marie Andersson, LASS 2.59,5, Clary Hallqvist, TSS 2.59,8. 100 ry: Monica Frisk, VSS 1.16,4, Kerstin Werner, GKK 1.17,1, Agneta Samuelsson, MS 1.17,7. 100 fj: Marie Nilsson, MS 1.14,2, Agneta Gerling, LASS 1.14,8. 4×100 medley: MS 5.06,0, Polisen 5.32,5. 13-14 år: 100 fr: Gertrud Persson, Poseidon, 1.07,0, Gunilla Johansson, MS 1.07,4. 100 ry: Eva Folkesson, KSLS 1.16,8, Gertrud Persson, Poseidon 1.20,7. 200 medley: Gertrud Persson, Poseidon 2.47,6, Anette Jonsson, JSLS 2.55,5. 200 br: Åsa Wallin, NSLS 2.59,4, Carin Peterson, MSS 2.59,6. 100 fj: Gertrud Persson, Poseidon 1.17,2, Carin Peterson, MSS 1.18,7. 4×100 medley: JSLS 5.27,8, MS 5.32,4. 11-12 år: 100 fr: Ulrika Knape, S 02 1.08,6, Barbro Olsson, HSS 1.12,4. 100 ry: Ulrika Knape, S 02 1.22.1, Kerstin Folkeson, KSS 1.26,5. 100 medley: Ulrika Knape, S 02 1.20,5, Agneta Hansson, TSS 1.25,7. 100 br: Agneta Hansson, TSS 1.29,1, Lena Wamby, LASS 1.30,9. 100 fj: Ulrika Knape, S 02 1.22,7, Kerstin Folkesson, KSLS 1.31,0. 4×50 medley: S 02 2.38,0. KSLS 2.42,9. 10 år: 100 fr: Eva Andersson, S 02 1.29,4, Susanne Westerberg, MS 1.33,4. 50 ry: Eva Andersson, S 02 45,1, Monica Andersson, GKK 46,9. 100 medley: Eva Andersson, S 02 1.38,2, Marion Pancherz, MS 1.45,4. 100 br: Monica Andersson, GKK 1.40,0, Marion Pancherz, MS 1.41,1. 50 fj: Eva Andersson, S 02 45,2, Ulla Morin, MS 52,2. 4×50 medley: MS 3.28,7.

NÄSSJÖ

16/4 (25 m). Bl. res.: Pojkar: 100 fr: P. A. Blomqvist, Luleå 59,0. 200 ry: Jan Gustavsson, S 02 2.37,6. 400 fr: Bengt Gingsjö, S 02 4.55,8. 200 br: Stefan Holmström, Nässjö 2.52,7. Flickor 200 br A: A. C. Sandahl, Najaden 3.02,7. B: Åsa Wallin, Nässjö 3.04,0. 100 br C: Monica Hellsten, Åtvidaberg 1.31,1. 400 fr A: Kerstin Moberg, Najaden 5.35,7. B: Ulrika Knape, S 02 5.38,8. 200 ry: Kerstin Werner, GKK 2.45,9. 100 ry: U. Knape, S 02 1.24,0. 100 fr: Lisbeth Richt, Nässjö 1.10,8.

GÄLLIVARE

7/5 (25 m). Västerbotten-Norrbotten 42—82. Herrar: 100 fr: Bo Andreasson, N 59,0. 200 br: Åke Franzen, V 2.49,2. 100 fj: Hans Lundström, N 1.04,9. 100 ry: Åke Forslund, V 1.11,0. 200 medley: Rickard Karlsson, N 2.51,1. 4×100 medley: Norrbotten 4.35,4, Västerbotten 4.47,5. Damer: 4×100 medley: Norrbotten 5.00,8, Västerbotten 5.26,9. 200 medley: Ingrid Gustavsson, N 2.43,8. 100 ry: Britt-Marie Hammarsten, V 1.13,2. 100 fj: Ingrid Gustavsson, N 1.12,4. 200 br: Britt-Marie Lahti, N 3.00,2, Agneta Haraldsson, V 3.03,9. 100 fr: Ingrid Gustavsson, N 1.03,1.

VÄRNAMO

1/5 (25 m). Värnamo-Skövde 93—86. Herrar: 100 fr: Leif Fälring, S 1.00,3. 100 fj: Bo Widerqvist, V 1.07,1, Göran Redmo, S 1.07,5. 100 br: Thomas Jonsson, S 1.13,7. 100 ry: Thomas Jonsson, S 1.14,9. 4×100 medley: Skövde 4.49,3. Damer: 4×100 medley: Skövde 5.37,2. 100 fr: Monica Frisk, V 1.16,3. 100 fj: Yvonne Brage, S 1.21,9. 100 ry: Monica Frisk, V 1.23,0. 100 br: Yvonne Brage, S 1.21,9.

GÖTEBORG

27/4 (25 m). Herrar: 200 fj: Leif Svärd, Polisen 2.19,2. 200 ry: Sture Karlsson, GKK 2.29,4. Damer: 100 br: Elisabeth Petersson, GKK 1.26,8, Gunnel Hertz, Najaden 1.26,9. 100 ry: Ann-Mari Persson, GKK 1.19,5.

KATRINEHOLM

30/4. Herrar: 200 fr: Peter Andersson, ESS 2.09,3, Hans Rosendahl, KSS 2.09,5. 200 br: Peter Andersson, ESS 2.41,1, Stefan Claesson, KSS 2.43,0, P. A. Barkskog, VSS 2.45,4. 100 ry: Lars Berglund, VSS 1.09,3. 4×100 br: Katrineholm 5.07,7. 4×100 medley: Katrineholm 4.36,9. Damer: 4×100 medley: Västerås 5.30,5. 100 fr: Eva Schiller, ESS 1.06,5, Marianne Hätting, VSS 1.07,3. 100 br: Carina Nilsson, Köping 1.20,8, Eva Cederlind, KLF 1.26,5, Irene Strömberg, ESS 1.26,9.

LINKÖPING

28/4 (25 m). Damer: 4×100 br: LASS 5.54,3 (DR).

YINGÄKER

16/4 (25 m). Sir King Cup: Herrar: 100 br: Stefan Claesson, KSS 1.14,7, Bo Westergren, Polisen 1.14,8, Claes Martinsson, KSS 1.15,6. 100 fj: Bo Westergren, Polisen 1.02,7, Anders Holme, SKK 1.06,7. 100 ry: Bo Westergren, Polisen 1.06,1, Anders Holme, SKK 1.10,8. 100 fr: Bo Westergren, Polisen 55,7, Anders Holme, SKK 59,4, Per Hagström, ÖSS 59,5. 10×50 fr: Polisen 4.44,6, SKK 4.52,3, ÖSS 4.53,4, Sndbyberg 4.56,4. Damer: 100 br: Eva Augustsson, Sundbyberg 1.25,3, Britt-Marie Bäck, ÖSS 1.27,1, Birgit Karlsson, Sundbyberg 1.27,5. 100 fj: Eva Augustsson, Sundbyberg 1.23,6. 100 fr: Eva Åberg, SKK 1.08,3, Birgitta Ruder, SKK 1.10,0. 100 ry: Eva Åberg, SKK 1.16,4.

DM-TÄVLINGAR

VÄSTERGÖTLAND

18/4 (25 m). Borås. Herrar: 800 fr: Mats Svensson, Elfsborg 10.31,8. Damer: Eva Fehrm 11.55,3.

SÖRMLAND

8-9/4 (25 m). Södertälje. Herrar: 4×100 br: Eskilstuna 5.12,4. 200 ry: Markku Nähri, ESS 2.31,5. 4×100 fj: ESS 4.44,9. 4×100 ry: ESS 5.08,2. 200 fr: Markku Nähri, ESS 2.09,6. 200 fj: Leif Kedborg, SSS 2.36,7. 200 br: Markku Nähri, ESS 2.43,7. 4×100 fr: ESS 4.04,6. Damer: 4×100 ry: Södertälje 5.27,4. 200 ry: Eva Schiller, ESS 2.45,6. 4×100 fj: SSS 5.54,4. 4×100 br: SSS 6.07,5. 100 fj: Eva Schiller, ESS 1.19,9. 200 br: Birgit Bäckman, SS 3.06,4. 200 fr: Eva Schiller, ESS 2.27,0. 4×100 fr: SSS 4.55,0.

SKÅNE

8-9/4 (25 m). Hälsingborg: Herrar: 200 fr: Gunnar Larsson, MS 2.08,0. 200 br: Leif Törnqvist, Ran 2.44,1. 4×100 ry: MS 4.51,0. 4×100 fj: HSS 4.30,6. 200 ry: Gunnar Larsson, HS 2.24,7. 200 fj: Leif Persson, HSS 2.28,8. 4×100 br: Ran 5.15,5. 4×100 fr: HSS 3.57,5. MS 3.58,9. Damer: 4×100 fj: MS 5.34,5. 4×100 ry: MS 5.21,4. 200 br: Clary Hallqvist, TSS 2.59,1. 200 fr: Marie Nilsson, MS 2.25,8, Kerstin Odgaard, MS 2.26,6, Kennie Olsson, HSS 2.26,6. 200 ry: Agneta Samuelsson, MS 2.45,4. 100 fj: Gertrud Persson, SKP 1.14,8, Marie Nilsson, MS 1.15,9. 4×100 br: MS 5.50,3, Poseidon 5.50,3. 4×100 fr: MS 4.31,6.

NORRBOTTEN

2/4 Kiruna. Herrar: Höga hopp: Anders Joelsson, Luleå 41,20. Svikt: P. O. Andersson, Kiruna 56,70. Damer: Svikt: Hervor Ranestål, Kiruna 33,90.

HOPP

RIKSTÄVLINGEN I SIMHOPP
1966—1967
DELTÄVLING III
NYBÖRJARKLASSEN
Svikthopp 1 m
Juniorer A [53—54] POJKAR.

1. Jimmy Landqvist (-54), Karlskoga 29,0. 2. Peter Rasmusson (-54), Västerås 28,5. 3. Ingmar Andersson, (-53), Karlskoga 26,5. 3. Anders Wederberg, (-53), Gävle 26,5. 5. Svante Holm, (-53), SKK 26,0. 6. Bert-Ove Rasmusson, (-54), Malmö 24,5. 7. Robert Olsson (-54), Malmö 22,5. 8. Sonny Nordwall, (-54), SKK 19,5. 9. Nils Nelander, (-54), Malmö 18,0. 10. Tommy Johansson, (-53), Örebro 17,5.

Juniorer A [53—54] FLICKOR

1. Ingrid Sallmén, (-54), Västerås 31,5. 2. Janina Eriksson, (-54), Örebro 27,5. 3. Christel Söderström, (-54), Västerås 26,0. 4. Maria Lööf, (-54), Karlskoga 25,5. 5. Britt-Marie Sjögren, (-54), Karlstad 22,5. 5. Eva Wallman, (-53), Linköping 22,5. 7. Elisabeth Nilsson, (-54), Karlstad 20,0.

Juniorer B [—55] POJKAR.

1. Jon Assmundsson, (-58), SKK 24,0. 1. Lars Erik Jönsson, (-56), Linköping 24,0. 3. Per-Erik Wickström, (-55), Gävle 22,5. 4. Göran Börjesson, (-5), S 02, Gbg 20,0. 5. Kaj Lööf, (-56), Gävle 19,5. 5. Björn Tömmernäs, (-57), Karlstad 19,5. 7. Kenneth Andersson, (-56), Karlskoga 19,0. 8. Peter Henriksson, (-56), GKK 17,0. 8. Lars Olsson, (-56), Örebro 17,0. 10. Hans Lindroth, (-55), S 02, Gbg 16,0. 11. Torsten Hiller, (-55), Västerås 15,0. 12. Påhl Fredriksson, (-56), Malmö 14,0. 13. Fredrik Becker, (-58), SKK 13,5. 13. John Reitan, (-55), Karlstad 13,5. 15. Ture Gustavsson, (-58), Karlstad 6,0.

Juniorer B [—55] FLICKOR.

1. Agneta Ekeling, (-55), SKK 28,5. 2. Annika Johansson, (-55), Gävle 27,5. 3. Annika Hedblom, -(56), Örebro 26,5. 4. Maria Becker, (-55), SKK 26,0. 5. Gabriella Assmundsson, (-58), SKK 24,5. 6. Anneli Nilsson, (-57), Örebro 23,5. 7. Lisbeth Bertelius, (-57), Malmö 21,0. 8. Christin Törnström, (-56), Linköping 20,0. 9. Kristina Perers, (-55), Linköping 19,5. 10. Gerd Elmerskog, (-56), Karlstad 19,0. 10. Monika Persson, (-55), Karlskoga 19,0. 12. Annika Lilja, (-58), Malmö 16,5. 13. Lena Borglund, (-57), Karlsund 15,5. 13. Pia Wickström, (-59), Gävle 15,5. 13. Rose-Maria Andersson, (-57), Västreås 15,5.

PÅBYGGNADSKLASS I
Svikthopp 1 m
Juniorer [—52] POJKAR.

1. Charlie Beckman, (-53), Västerås 149,50. 2. Patrik Eriksson, (-53), SKK 144,90. 3. Mikael Haraldsson, (-54), Gävle 105,45.

Juniorer [—52] FLICKOR.

1. Anita Zarnowiecki, (-54), S 02, Gbg 170,70. 2. Inger Karlsson, (-56), Malmö 162,75. 3. Ann-Louise Helander, (-56), S 02, Gbg 139,80. 4. Gunilla Kurfsbach, (-55), S 02, Gbg 135,85. 5. Margareta Melin, (-54), Västerås 110,10. 6. Ann Mårdbrink, (-56), S 02, Gbg 99,30. 7. Anna-Clara Ludwigsson, (-52), Karlstad 77,70. 8. Anita Marklund, (-53), Västerås 68,85. 9. Karin Pennlert, (-52), Karlstad 56,10.

PÅBYGGNADSKLASS II
Svikthopp 3 m
Juniorer [—51] POJKAR.

1. Maths Lindberg, (-51), Karlstad 203,55. 2. Manfred Magass, (-54), Karlskoga 200,25. 3. Lars Mannberg, (-53), Malmö 194,25. 4. Glenn Lundholm, (-51), Västerås 167,10. 5. Tommy Bood, (-51), Karlstad 164,70. 6. Göran Karlsson, (-53), Malmö 135,30. Raimo Silvasti (-50), Karlstad (utom tävlan) 97,80.

Juniorer [—51] FLICKOR.

1. Agneta Henriksson, (-52), GKK 220,95. 2. Kajsa Ström, (-52), Gävle 199,20. 3. Marika Wessman, (-51), SKK 185,55. 4. Margareta Henriksson, (-55), GKK 166,35. 5. Ingrid Mannberg, (-53), Malmö 152,40.

Höga hopp 5 m
Juniorer [—51] POJKAR.

1. Maths Lindberg, (-51), Karlstad 127,45. 2. Manfred Magass, (-54), Karlskoga 111,60. 3. Glenn Lundholm, (-51), Västerås 110,65. 4. Tommy Bood, (-51), Karlstad 103,85. 5. Lars Mannberg, (-53), Malmö 103,20. 6. Göran Karlsson, (-53), Malmö 93,75. Raimo Silvasti, (-50), Karlstad (utom tävlan) 69,0.

Juniorer [—51] FLICKOR.

1. Agneta Henriksson, (-52), GKK 130,20. 2. Margareta Henriksson, (-55), GKK 99,15. 3. Kajsa Ström, (-52), Gävle 93,30. 4. Marika Wessman, (-51), SKK 79,95. 5. Ingrid Mannberg, (-53), Malmö 37,05.

Kombinerad tävling
(svikthopp + höga hopp)
Juniorer [—51] POJKAR

1. Maths Lindberg, (-51), Karlstad 331,00. 2. Manfred Magass, (-54), Karlskoga 311,85. 3. Lars Mannberg, (-53), Malmö 297,45. 4. Glenn Lundholm, (-51), Västerås 277,75. 5. Tommy Bood, (-51), Karlstad 268,55. 6. Göran Karlsson, (-53), Malmö 229,05. Raimo Silvasti, (-50), Karlstad (utom tävlan) 166,80.

Juniorer [—51] FLICKOR.

1. Agneta Henriksson, (52), GKK 351,15. 2. Kajsa Ström, (-52), Gävle 292,50. 3. Margareta Henriksson, (-55), GKK 265,50. 3. Marika Wessman, (-51), SKK 265,50. 5. Ingrid Mannberg, (-53), Malmö 189,45.

AVSLUTNINGSKLASSEN
Svikthopp 3 m
Juniorer [—50] POJKAR.

1. Åke Wall (-49), Gävle 284,10. 2. Hans Klingenstierna, (-53), GKK 262,20. 3. Thomas Trybom, (-50), Gävle 238,65. 4. Håkan Lindberg, (-50), Gävle 236,70. 5. Göran Edfors, (-50), S 02, Gbg 216,35.

Juniorer [—50] FLICKOR.

1. Ulrika Knape, (-55), S 02, Gbg 267,75. 2. Eva Ekdahl, (-50), Karlskoga 267,00.

Höga hopp
Juniorer [—50] POJKAR.

1. Åke Wall, (-49), Gävle 172,20. 2. Hans Klingenstierna, (-53), GKK 141,30. 3. Thomas Trybom, (-50), Gävle 139,05. 4. Göran Edfors, (-50), S 02, Gbg 136,80. 5. Håkan Lindberg, (-50), Gävle 136,35.

Juniorer [—50] FLICKOR.

1. Eva Ekdahl, (-50), Karlskoga 195,25. 2. Ulrika Knape, (-55), S 02, Gbg 194,55.

Kombinerad tävling
(svikthopp + höga hopp)
Juniorer [—50] POJKAR.

1. Åke Wall, (-49), Gävle 456,30. 2. Hans Klingenstierna, (-53), GKK 403,50. 3. Thomas Trybom, (-50), Gävle 377,70. 4. Håkan Lindberg, (-50), Gävle 373,05. 5. Göran Edfors, (-50), S 02, Gbg 353,15.

Juniorer [—50] FLICKOR.

1. Ulrika Knape, (-55), S 02, Gbg 462,30. 2. Eva Ekdahl, (-50), Karlskoga 462,25.

Ställningen sammanlagt efter deltävling I, II och III.
NYBÖRJARKLASSEN
Svikthopp 1 m
Juniorer A [-52-54] POJKAR.

1. Jimmy Landqvist, (-54), Karlskoga 71,0. 2. Anders Wederberg, (-53), Gävle 68,0. 3. Svante Holm, (-53), SKK 66,5. 4. Peter Rasmusson, (-54), Västerås 65,5. 5. Bert-Ove Rasmusson, (-54), Malmö 64,5. 6. Robert Olsson, (-54), Malmö 62,0. 7. Ingmar Andersson, (-53), Karl-

BLEKINGE

I landskapsmatchen Gotland-Blekinge i Visby dök namnet Monica Israelsson upp — hon blev tvåa på 200 bröst, 3.04,5 — slagen med elva tiondelar av Erna Törnqvist. Lovande Gotlandsrekord i matchen på 100 fritt av Thord Larsson, 57,6 på 100 fritt.

JÄMTLAND

Östersunds-Posten har haft en ÖP-iad med jätteanslutning. I simningen hade man 1488 deltagare, nästan dubbelt så mycket som i ishockey och bordtennis(!). Östersundssimmare vann alla finaler utom en som Ann-Christine Marberg, Järpen tog hand om.

SMÅLAND

En verkligt nationell tävling hade Nässjös Sim- och Livräddningssällskap den 16 april, 16 klubbar startade från Luleå i norr till Najaden i väster.

Med anledning av att två vattenpolospelare diskvalificerats för en tid av vardera en månad, vill vi mana till skärpning och aktualiserar § 93 mom. 8 i Riksidrottsförbundets stadgar kapitel XVII:

"Med tillrättavisning, böter eller diskvalifikation i högst sex månader bestraffas den som förgripit sig med våld eller hot därom, smädelse eller annan missfirmlig handling mot funktionär eller annan enskild person, förening eller ock myndighet inom riksidrottsförbundet i eller för vederbörandes idrottsliga verksamhet."

VÄSTMANLAND

Ännu värre var Arossimningarna i Västerås — dit kom 20 klubbar med Robertsfors som nordligaste adress och Göteborgs KK som västligaste.

Falköpings SS
Box 218 Falköping 2
Sekr. Per Inge Carlsson 0515/143 00 bost.
0515/104 11 arb.

17	Stockholm	20-manna.
23—24	Leipzig	Internationella simtävlingar.
16	Västerås	7-landskapsmatchen.
17	Stockholm	Tjugomanna.
26—30	Bukarest	Vattenpoloturnering med Rumänien, DDR, Ungern, Jugoslavien, Sverige.
30	Falköping	Skol-SM.

Oktober

1	Falköping	Skol-SM.
7—8	Karlskoga	Jubileumstävlingen.
14—15	Luleå	JSM i simning.
21—22	Halle	Internationella ungdomstävlingar.
21—22		Regionsfinaler i SUM-SIM.

November

4—5	Gävle	Riksfinal i SUM-SIM.
11—12	Oskarshamn	Ungdomslandskamp: Sverige — Östtyskland f. 1953 och sen.

December

3	Stockholm	50-manna.
3		Deltävling I i Rikstävlingen i simhopp.

skoga 60,0. 8. Sonny Nordwall, (-54), SKK 54,5. 9. Tommy Johansson, (-53), Örebro 49,0. 10. Nils Nelander, (-54), Malmö 47,0. 11. Roland Johansson, (-54), Västerås 32,0. 12. Göran Kjellgren, (-53), SKK 29,5. 13. Anders Åberg, (-53), Örebro 28,0. 14. Pierre-Erik Fauvelle, (-54), 24,0. 15. Göran Dahlström, (-53), Örebro 23,5.

Jniorer B (—55) POJKAR.

1. Jon Assmundsson, (-58), SKK 56,5. 1. Per-Erik Wickström, (-55), Gävle 56,5. 3. Göran Börjesson, (-56), S 02, Gbg 54,5. 4. Kaj Lööf, (-56), Gävle 51,0. 5. Hans Lindroth, (-55), S 02, Gbg 44,5. 6. Kenneth Andersson, (-56), Karlskoga 43,5. 7. Peter Henriksson, (-56), GKK 43,0. 7. Lars-Erik Jönsson, (-56), Linköping 43,0. 9. Lars Olsson, (-56), Örebro 41,5. 10. Torsten Hiller, (-55), Västerås 41,0. 11. Fredrik Becker, (-58), SKK 38,0. 12. John Reitan, (-55), Karlstad 36,5. 13. Björn Tömmernäs, (-57), Karlstad 34,5. 14. Påhl Fredriksson, (-56), Malmö 27,5. 15. Conny Bergström, (-55), Karlstad 27,0. 16. Per Kindgren, (-55), Linköping 25,0. 17. Ture Gustavsson, (-58), Karlstad 20,5.

NYBÖRJARKLASSEN
Svikthopp 1 m
Juniorer A (52-54) FLICKOR.

1. Ingrid Sallmén, (-54), Västerås 70,0. 2. Christel Söderström, (-54), Västerås 64,0. 3. Maria Lööf, (-54), Karlskoga 58,5. 4. Britt-Marie Sjögren, (-54), Karlstad 58,0. 5. Eva Wallman, (-53), Linköping 53,0. 6. Elisabeth Nilsson, (-54), Karlstad 51,0. 7. Janina Eriksson, (-54), Örebro 45,0.

Juniorer B (—55) FLICKOR.

1. Annika Johansson, (-55), Gävle 68,0. 2. Agneta Ekeling, (-55), SKK 66,5. 3. Maria Becker, (-55), SKK 61,5. 4. Gabriella Assmundsson, (-58), SKK 56,5. 5. Anneli Nilsson, (-57), Örebro 56,0. 6. Christel Törnström, (-56), Linköping 52,5. 6. Monika Persson, (-55), Karlskoga 52,5. 8. Lisbeth Bertelius, (-57), Malmö 49,0. 9. Lena Borglund, (-57), Karlslund 47,0. 10. Pia Wickström, (-59), Gävle 41,5. 10. Annika Hedblom, (-56), Örebro 41,5. 12. Rose-Marie Andersson, (-57), Västerås 37,5. 13. Kristina Perers, (-55), Linköping 36,5. 14. Yvonne Andersson, (-55), S 02, Gbg 33,0. 15. Gerd Elmerskog, (-56), Karlstad 29,5. 16. Annika Lilja, (-58), Malmö 29,0. 17. Sonja Borgström, (-55), Västerås 23,5. 18. Annika Lundholm, (-58), Västerås 18,5.

PÅBYGGNADSKLASS I
Svikthopp
Juniorer (—51) FLICKOR.

1. Inger Karlsson, (-56), Malmö 393,20. 2. Anita Zarnowiecki, (-54), S 02, Gbg 390,80. 3. Ann-Louise Helander, (-56), S 02, Gbg 349,20. 4. Gunilla Kutsbach, (-55), S 02, Gbg 342,55. 5. Margareta Melin, (-54), Västerås 302,45. 6. Ann Mårdbrink, (-56), S 02, Gbg 196,05. 7. Anita Marklund, (-53), Västerås 236,25. 8. Sonja Holmgren, (-52), Gävle 189,45. 9. Anna-Clara Ludwigsson, (-52), Karlstad 177,30. 10. Karin Pennlert, (-52), Karlstad 109,50. 11. Eva Sahlqvist, (-52), Karlstad 108,45.

Juniorer (—51) POJKAR

1. Charlie Beckman, (-53), Västerås 343,15. 2. Patrik Eriksson, (-53), SKK 316,80. 3. Mikael Haraldsson, (-54), Gävle 274,05. 4. Bo Karlsson, (-52), Västerås 224,45. 5. Jan Gustavsson, (-52), S 02, Gbg 147,45. 6. Jan Lindroth, (-52), S 02, Gbg 134,70.

PÅBYGGNADSKLASS II
Svikthopp
Juniorer (—51) FLICKOR.

1. Agneta Henriksson, (-52), GKK 579,70. 2. Kajsa Ström, (-52), Gävle 543,75. 3. Ingrid Mannberg, (-53), Malmö 473,95. 4. Marika Wessman, (-51), SKK 473,10. 5. Margareta Henriksson, (-55), GKK 448,15.

Höga hopp

1. Agneta Henriksson, (-52), GKK 326,80. 2. Kajsa Ström, (-52), Gävle 277,50. 3. Margareta Henriksson, (-55), GKK 273,30. 4. Marika Wessman, (-51), SKK 260,35.

Kombinerad tävling
(svikthopp + höga hopp)

1. Agneta Henriksson, (-52), GKK 906,50. 2. Kajsa Ström, (-52), Gävle 821,25. 3. Marika Wessman, (-51), SKK 733,50. 4. Margareta Henriksson, (-55), GKK 721,45. 5. Ingrid Mannberg, (-53), Malmö 629,05.

PÅBYGGNADSKLASS II
Svikthopp

1. Maths Lindberg, Karlstad 560,10. 2. Manfred Magass, (-54), Karlskoga 508,05. 3. Lars Mannberg, (-53), Malmö 492,60. 4. Glenn Lundholm, (-51), Västerås 449,10. 5. Tommy Bood, (-51), Karlstad 430,00. 6. Göran Karlsson, (-53), Malmö 403,05. Raimo Silvasti, (-50), (utom tävlan) Karlstad 285,90. 7. Kenneth Johansson, (-53), Gävle 240,60.

Höga hopp

1. Maths Lindberg, (-51), Karlstad 334,15. 2. Manfred Magass, (-54), Karlskoga 305,10. 3. Glenn Lundholm, (-51), Västerås 288,80. 4. Lars Mannberg, (-53), Malmö 283,85. 5. Tommy Bood, (-51), Karlstad 281,15. 6. Göran Karlsson, (-53), Malmö 252,00. 7. Kenneth Johansson, (-53), Gävle 136,50. Raimo Silvasti, (-50), Karlstad (utom tävlan), 217,35.

Kombinerad tävling
(svikthopp + höga hopp)

1. Maths Lindberg, (-51), Karlstad 894,25. 2. Manfred Magass, (-54), Karlskoga 813,15. 3. Lars Mannberg, (-53), Malmö 776,45. 4. Glenn Lundholm, (-51), Västerås 738,90. 5. Tommy Bood, (-51) Karlstad 711,15. 6. Göran Karlsson, (-53), Malmö 645,05. Raimo Silvasti, (-50), Karlstad (utom tävlan), 503,25. 7. Kenneth Johansson, (-53), Gävle 377,10.

AVSLUTNINGSKLASSEN
Svikthopp
Juniorer (—50) FLICKOR.

1. Eva Ekdahl, (-50), Karlskoga 736,55. 2. Ulrika Knape, (-55), S 02, Gbg 733,95. 3. Birgitta Grönholdt, (51), Malmö 468,60. 4. Lena Janmarker, (-49), Malmö 434,30.

Höga hopp
Juniorer (—50) FLICKOR.

1. Eva Ekdahl, (-50), Karlskoga 497,35. 2. Ulrika Knape, (-55), S 02, Gbg 475,90. 3. Lena Janmarker, (-49), Malmö 279,30. 4. Birgitta Grönholdt, (-51), Malmö 256,35.

Kombinerad tävling
(svikthopp + höga hopp)
Juniorer (—50) FLICKOR.

1. Eva Ekdahl, (-50), Karlskoga 1.233,90. 2. Ulrika Knape, (-55), S 02, Gbg 1.209,85. 3. Birgitta Grönholdt, (-51), Malmö 724,95. 4. Lena Janmarker, (-49), Malmö 713,60.

Svikthopp
Juniorer (—50) POJKAR.

1. Åke Wall, (-49), Gävle 799,00. 2. Hans Klingenstierna, (-53), GKK 669,60. 3. Göran Edfors, (-50), S 02, Gbg 657,35. 4. Thomas Trybom, (-50), Gävle 622,65. 5. Håkan Lindberg, (-50), Gävle 456,00.

Höga hopp
Juniorer (—50) POJKAR.

1. Åke Wall, (-49), Gävle 463,55. 2. Hans Klingenstierna, (-53), GKK 405,45. 3. Thomas Trybom, (-50), Gävle 363,90. 4. Göran Edfors, (-50), S 02, Gbg 362,40. 5. Håkan Lindberg, (-50), Gövle 239,55.

Kombinerad tävling
(svikthopp + höga hopp)
Juniorer (—50) POJKAR.

1. Åke Wall, (-49), Gävle 1.262,25. 2. Hans Klingenstierna, (-53), GKK 1.085,05. 3. Göran Edfors, (-50), S 02, Gbg 1.009,75. 4. Thomas Trybom, (-50), Gävle 986,55. 5. Håkan Lindberg, (-50), Gävle 595,55.

STATHMOS

Läkarvågen

För hekto- och hälsokontroll

JÖNKÖPING

TELEFON 036/11 85 50

UTGIVARKORSBAND
Simsport, Sveavägen 29
Stockholm

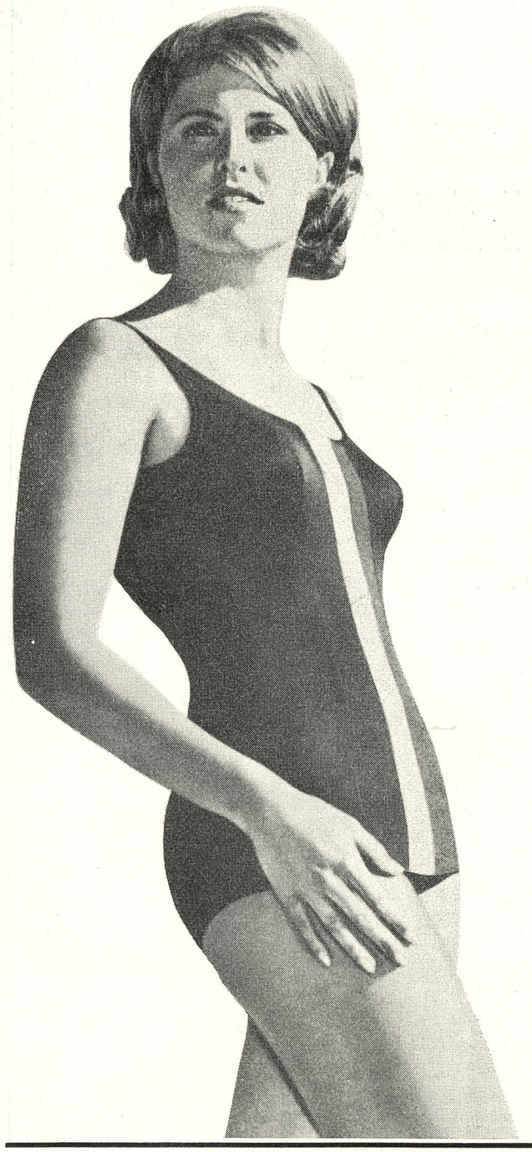

Vi skall inte tjata om hur många GULDMEDALJER som simmare i Speedo erövrat

(...men det var faktiskt 37 av 54 möjliga medaljer vid Europamästerskapen i Utrecht 1966!)

Speedo förenar i sig stil och fart av högsta klass och erbjuder ett större antal modeller än något annat simdräktsfabrikat.

Speedo är "sömmad" för fart i icke genomskinlig, extralätt nylon. Byxor och dräkter är formade för fart och tillåter ledig rörelseaktion för armar och ben.

Detta bevisas av att

37 av de 54 EM-medaljörerna i Utrecht bar Speedo.

Simlandslagen från Australien, USA, Storbritannien, Frankrike, Tyskland, Holland, Italien, Sverige, Canada och många andra nationer är utrustade med Speedo.

Ni har aldrig tidigare haft en simdräkt som denna! Prova den och konstatera själv vilken fantastisk passform!

Utrusta simmarstjärnorna med Speedo!

SPEEDO *Guldmedaljernas Simdräkt!*

Svensk generalagent: Svenska Simförbundet, Sveavägen 29, Stockholm, Tel. 08/10 61 92

Stenström & Bartelson, Boktr. AB, Malmö 1967

MEDDELANDEN FRÅN SVENSKA SIMFÖRBUNDET

Simsport

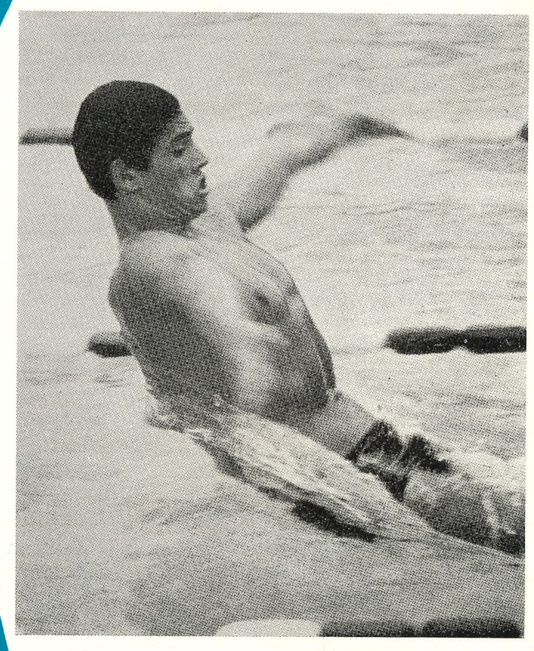

7 JULI 1967 — ÅRGÅNG 22