UTGIVARKORSBAND
Simsport, Sveavägen 29
Stockholm



Vi skall inte tjata om hur många GULDMEDALJER som simmare i Speedo erövrat

(... men det var faktiskt 37 av 54 möjliga medaljer vid Europamästerskapen i Utrecht 1966!)

Speedo förenar i sig stil och fart av högsta klass och erbjuder ett större antal modeller än något annat simdräktsfabrikat.

Speedo är "sömmad" för fart i icke genomskinlig, extralätt nylon. Byxor och dräkter är formade för fart och tillåter ledig rörelseaktion för armar och ben.

Detta bevisas av att

37 av de 54 EM-medaljörerna i Utrecht bar Speedo.

Simlandslagen från Australien, USA, Storbritannien, Frankrike, Tyskland, Holland, Italien, Sverige, Canada och många andra nationer är utrustade med Speedo.

Ni har aldrig tidigare haft en simdräkt som denna! Prova den och konstatera själv vilken fantastisk passform!

Utrusta simmarstjärnorna med Speedo!

SPEEDO *Guldmedaljernas Simdräkt!*

Svensk generalagent: Svenska Simförbundet, Sveavägen 29, Stockholm, Tel. 08/10 61 92

Stenström & Bartelson, Boktr. AB, Malmö 1967

MEDDELANDEN FRÅN SVENSKA SIMFÖRBUNDET

Simsport



11 NOVEMBER 1967 — ÅRGÅNG 22

AKTIEBOLAGET

C. J. BJÖRKANDER & SON

VISBY

TELEFON 126 00

SUM-SIM-TÖSER!

H-Lex Champion med
oändliga färgkombinationer.
Begär färgprover.
Pålle, Fack 1014, Malmö SV



grov-
köket
måste tåla hårda
påfrestningar

PERSTORP PLATTAN

är rätt material för väggar, dörrar, skåp och arbetsytor

- slitstark
- lättskött
- underhållsfri
- färgglad

O. S. BJÖRKMAN & C:o AB

Järnvägsgatan 5—7

VISBY

Telefon Linjeväljare 102 59, 110 89

När det gäller
DAM- och BARNKONFEKTION
Välkommen till

Stures

Lilla Torg — KRISTIANSTAD — Telefon 101 48

SIMSPORT

MEDDELANDE FRÅN
SVENSKA SIMFÖRBUNDET
SVEAVÄGEN 29 - STOCKHOLM
POSTGIRO: 55 37 02

Nr 11 — 1967 — Årgång 22

Redaktör och ansvarig utgivare:
STIG LINDAHL

Telefon
REDAKTÖREN 10 61 92
KUNGÖRELSE 10 63 92

Prenumerationspris: kr. 15: —
I utlandet kr. 20: — för helår

Officiellt

RAPPORT från FINA-Bureauns sammanträde i Dubrovnik den 23—25 sept. 1967.

● Protokollet från föregående sammanträde justerades med följande tillägg: Fina regel nr 63. För regionala spel är det inte nödvändigt att hela bassängen skall vara minst 180 cm djup. Ett vattendjup i en ända av ca 130 cm godkännes.

● Antalet medlemmar i FINA uppgår till 97 förbund.

● Då Marocko och Bermuda trots upprepade påminnelser ej betalt sina medlemsavgifter de senaste åren, beslöts suspendera dessa båda förbund.

Regeländringar.

● Regel 174. Namnlista å de 11 spelare, som skola användas i vattenpoloturneringen vid OS skall inlämnas 24 tim. för första matchen (i stället för 10 dagar).

● Beslöts ändra regel 60 b därhän att vid alla tillfällen då helautomatisk tidtagning/målbedömning förekommer skall denna vara utslagsgivande och att måldomare och tidtagare skall komma i andra hand.

● Beslöts att i vad gäller lagkappsimning vid OS, så skall namnlista på lagen inlämnas senast 24 timmar före start. (För medley med angivande av simsätt). Dock kan under v:ssa omständigheter ändring få göras efter denna tidpunkt.

● I de fall då helautomatisk tidtagning förekommer och denna registrerar 100-delar eller mindre skall tiden fastställas till närmast högre 10-del. Ex. 56,11 sek. eller 56,18 sek. blir officiell tid 56,2. I de fall då vid tidtagning med klocka visaren står mellan två streck, skall den efterföljande 10-delen antecknas. Principen är att en tävlande aldrig skall få bättre tid än vad som aggregatet eller klockan visar. Vid kvalificering till final och vid fördelning av banor i mellanheat och final skall då 100-delar och 1000-delar förekomma, dessa beaktas.

● I händelse en tävlande som kvalificerat sig till semifinal eller final ej ställer upp till start, skall nästkommande simmare flyttas upp.. (Sällfors argumenterade och röstade emot detta förslag då han anser att vederbörande ej kvalificerat sej.)

● Förslag från IDC om att 1-m svikthopp skall upptagas på OS-programmet avslogs.

● Förslag om att svikthopp skall bestå av 11 hopp i stället för 10 godkändes i vidare befordran till kongressen med 6 röster mot 5. Övriga förslag från IDC godkändes.

● I den Ol. vattenpoloturneringen beslöts använda en plastik-boll (made in USA).

● För simning och hopp vid OS i Mexiko fastställdes ett program som sträcker sej över 10 dagar, 17—26 okt. FINA Gala kommer att anordnas den 27 okt. De 16 lag som skola deltaga i Ol. vattenpoloturneringen beslöts uttagas enl. följande:

OMSLAGSBILDEN:

Oh, what a girl ... Instämmer ni inte! Det är världens främsta bröstsimmerska Catie Ball som kopplat på charmleendet efter ett lopp.

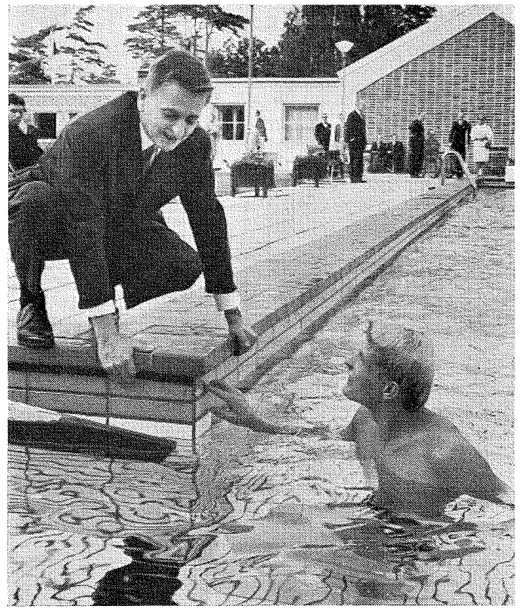

De Handikappades Riksförbund (DHR) invigde i sept. en ny simbassäng i Sommarsol, Vejbystrand. Medverkande vid invigningen var statsrådet Olof Palme och mästersimmaren Lester Eriksson som diskuterade bassängteknik. Bassängen, som är ritad av arkitekt Assar Björnson, Ängelholm, har måtten 25×12,5 m och är utförd i klimatsäkert keramiskt material av Höganäsbolagets tillverkning. Ena halvan av bassängen är 1,80 m djup den andra 0,80 m. En intressant detalj är den nedkörningsramp som konstruerats med hänsyn till DHR-medlemmarnas speciella krav.

1. De sex första lagen från turneringen i Tokyo (Ungern, USSR, Jugoslavien, DDR, Italien och Rumänien).
2. Ett lag från Asien (Japan).
3. Ett lag från Afrika (kval. mellan Syd-Afrika och Egypten.)
4. Ett lag från Australien, (Australien).
5. Fyra lag från Amerika, (de fyra första i Pan Am. spelen).
6. Tre lag från Europa. (Uppdrogs åt LEN att ordna kvalificeringsturnering.)

● I händelse ett startberättigat lag lämnar återbud måste detta ske senast den 1/8 och kommer då reserver att erbjudas deltaga, i följande ordning: 1. Afrika, 2. och 3. Europa, 4. Asien.

Turneringen börjar den 14/10.

● **Världsmästerskap i simning. Uppdrogs åt Phillip, Getz och Henning att undersöka förutsättningarna för anordnandet av VM. Phillips ansåg att VM borde kunna arrangeras alla udda år, samt att inkomster från TV skulle kunna täcka alla organisationskostnader ävensom en del av kostnaderna för deltagarna.**

Förtydligande av regler för ryggsim: Vid vändning eller mål får tävlande ej lämna ryggläge förrän han berört väggen med en hand eller arm eller huvudet. Europeiska spel. Anordnandet av Europeiska spel avstyrktes av FINA.

Funktionärer vid Ol. Spelen i Mexico.

Jury of appeal sammansättes av följande personer: President Phillips, övriga medlemmar Scott, Kiyokawa, Negri, de Vries, Ritter de Sales och Ostos.

Tävl. ledare: Sällfors, de Raeve, Henning, Deininger, Firsov.

Måldomareledare: Getz.
Tidtagareledare: Segura.
Ledare för vändningskontrollanter: Grange och Ezz el Din.
Vattenpolodomare: Varje land äger rätt anmäla 2 polodomare.
Hopp: Till hoppledare utsågs J. Smith, L. Vandeven och G. Martsoal. Reserv G. Olander.

Tävlings-PROGRAMMET

November

4—5	Gävle	Riksfinal i SUM-SIM.
10—12	Östberlin	Europacup i polo för klubblag.
11—12	Oskarshamn	Ungdomslandskamp: Sverige — Östtyskland f. 1953 och sen.
26	Stockholm	50-mannasimningen.

December

3	Deltävling I i Rikstävlingen i simhopp.



Generalsekreterarens spalt

● *I samband med USA-simmarnas besök och TV-tävlingen i Halmstad den 5 oktober hade simkommittén arrangerat en tränarkonferens dagen efter. Den var mycket välbesökt, 34 tränare från hela landet, och givande enl. det allmänna omdömet från deltagarna. Man enades om att sådana träffar borde ordnas oftare för att diskutera problem och utbyta erfarenheter och lämpliga tillfällen torde vara inom- och utomhus-SM eller annan större tävling där tränarna har anledning närvara. SK-ordföranden lovade att arrangera en konferens i samband med utomhus-SM i Jönköping 1968.*

● *Vid diskussion om tävlingsprogrammet enades man om att en rikstävling på 1500 m borde arrangeras under våren förslagsvis första veckan i februari varje år. De 50 bästa resultaten skall införas i Simsport och bästa klubb på denna topplista premieras. Föreningarna skall redovisa så många simmare som möjligt. Tävlingen skall gälla såväl herrar som damer och simmas på hemmabanor. SK uppmanades att utarbeta bestämmelser.*

● *För att få träningsproblemen belysta och eventuellt diskuterade utan att avvakta ev. konferens, kommer en "Tränarens spalt" eller "Tränarhörnan" att införas i Simsport f.o.m. nästa nummer. Jag uppmanar därför alla som har frågor eller råd av denna karaktär att skriva till oss så kommer dessa att införas med svar eller kommentarer av tillgänglig expertis.*

● *Ännu en gång vill jag, med risk att verka tjatig, påminna om att simmarens födelseår införes efter namnen i resultatlistorna som insändes för statistiken. Kom också ihåg att listorna skall insändas i två exemplar, en för Simsports resultatbörs och en för statistiken.*

● *Det är inte så långt kvar till årsskiftet och därmed tiden inne att insända föreningsrapporten och årsavgiften till förbundet. Inom den närmaste tiden kommer rapportformulären och blanketten för avgiften att utsändas från kansliet. Fyll i den med en gång och sänd in rapport och avgift så behöver Du icke tänka på det i fortsättningen utan Du kan tänka på något annat och ur din synpunkt trevligare saker. Vi på kansliet tackar på förhand.*

Stig Lindahl

VÄRLDSREKORD

110 yards ryggsim herrar: Roland Mathes, Östtyskland 1.00,1 (Leipzig 20 sept.).

100 meter ryggsim herrar: Roland Mathes, Östtyskland 58,4 (Leipzig 21 sept.).

100 meter fjärilsim herrar: Mark Spitz, USA 55,7 (Västberlin 7 okt).

200 meter fjärilsim herrar Mark Spitz, USA 2.05,7 (Berlin 8 okt.).

EUROPAREKORD

4×100 meter frisim herrar: Sovjet 3.35,6 (Tiflis 20 sept.).
4×100 meter medley damer: Sovjet 4.35,7 (Tiflis 21 sept.).

SVENSKA REKORD

100 meter bröstsim herrar: Thomas Jonsson, Skövde 1.09,5 (Halmstad — 25 m — 5 okt).

400 meter frisim damer: Elisabeth Ljunggren, Neptun 4.41,6 (Halmstad — 25 m — 5 okt).

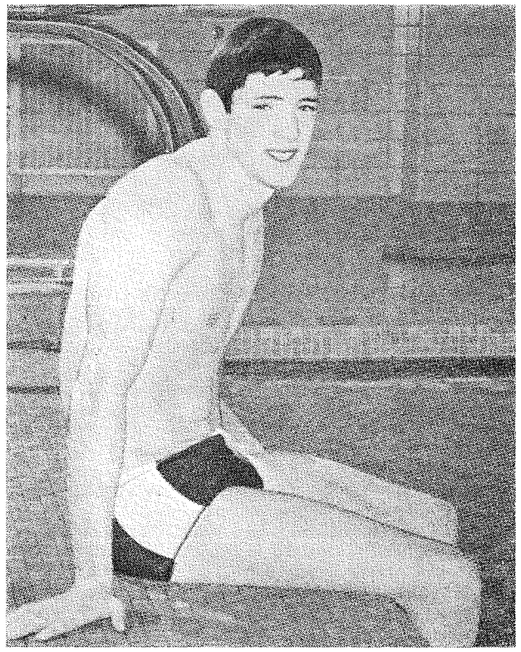

Charles Hickox, USA, världsrekordhållare i ryggsim.

Drömmen blev verklighet den 3—5 oktober. Äntligen amerikanska världsrekordsimmare i svenskt bassängvatten. Äntligen en närbild på superfenomen som Debbie Meyer, Mark Spitz, Catie Ball, Janie Barkman. Äntligen människorna bakom världsrekorden . . .

Halmstad fick den äran. Stor TV-sänd gala den 5 november. Fullsatt ändå.

Göteborg skulle ha haft det, men ishockeyn protesterade, man hade samma dag landskamp mot USA och TV-gala på samma plats skulle ta bort mycket folk. Flyttning i sista stund alltså. Men ishockeyn fick inte fullt ändå, varken den dag simningen sändes eller dagen efter . . .

Många USA-rekord på kort bana i Halmstad — ännu finare i Västberlin dagarna efter då Spitz sänkte bägge fjärilsrekorden till fabulös nivå, 55,3 och 2.05,7.

Det finns ingen HEMLIGHET!

USA-besöket avslöjade gammal sanning!

"Bara arbete och vilja ger resultat"



Debbie Meyer och Catie Ball

LANGES Gummiverkstad

ESKILSTUNA
Torshällavägen 41
Telefon 14 10 10, 14 10 11

KONDITORI PALMAS
Västeråsvägen 3 — Telefon 14 38 76
ESKILSTUNA
Åby Centrum — Telefon 11 59 00
Prova vår omtyckta CASABLANCATÅRTA
Gott kaffe — Läckra bakverk
TV Egna tillverkningar TV
Goda parkeringsmöjligheter

NILS G. ENBLOM
Konsulterande Elektroingenjör
Halleniigatan 5 — Telefon 14 20 90
ESKILSTUNA

Leveransprogram, kontrollbesiktningar för elektr. anläggningar
Utredningar, anbudsgranskning leveranskontrakt

UNGDOMAR
Vägen till körkortet
går genom
EKMANS TRAFIKSKOLA
Rademachergatan 16 — ESKILSTUNA
Telefon 016/13 08 07

G. G. C. GJUTERI AB
Telefon 13 19 53, 13 96 04
Norra Hamn — ESKILSTUNA
Box 26

Landets äldsta tillverkare av aluminiumvattenpass
Kokill och sandgjutning
Maskin för skärning av Golv- och Kakelplattor. Patent nr 182130. Järnhyvlar samt fashyvlar av aluminium

WOLFS MODELLVERKSTAD
Lohegatan 4 — ESKILSTUNA
Telefon 016/13 12 02, bostad 13 15 02

Gjuterimodeller av alla slag av trä, järn, metall och plast samt brättanordningar, även för skålformning
Pressgjutningsverktyg och kokiller

DEN DAM
som vill ha en verklig snygg hatt
billigt, vänd Eder till
ÅKES HATTSHOP
Kriebsensgatan 9 — ESKILSTUNA
Telefon 016/14 46 84. Fabrik 13 29 68

CENTRAL GLASMÄSTERIET
Drottninggatan 15 — ESKILSTUNA
har
BIL-rutan

till Er bil samt allt inom branschen
Tel. 016/13 06 83, 11 39 55. Bost. 14 40 59, 14 54 41

Allting kräver arbete

USA-simmare på plats alltså. Nästan hela svenska eliten också — inte för segrar utan för studier. Nästan hela tränarkåren också för att fiska bland finesser och ev. hemligheter.

Som vanligt tjänstvilliga och generösa yankees. Villiga att dela med sig av överflöd och annat. Inget hemlighetsmakeri.

Inga hemligheter heller.

Huvudfrågan "Varför är USA så fenomenalt i simning", kunde besvaras "som vanligt", nu av tränaren Bob Ousley (med bl. a. världsrekordhållerskan Pam Kruse i sitt stall):

— Vi har inga hemligheter. Men vi har annat. Att vi är så bra beror på:

1. Viljan hos simmarna.
2. Psyket hos simmarna.
3. Den hårda träningen och det tunga arbetet.
4. Tränarnas förmåga att få sina aktiva att inse att man inte får någonting gratis. Allting kräver arbete.

Det är fyra väsentliga punkter, giltiga överallt. Ousley nämner efter ett visst motstånd också en femte:

— Vi har naturligtvis en oerhörd mängd talanger och vi har åtminstone på västkusten, borta i Californien klimatet till vår fördel. Sol och värme året om.

Mycket väsentligt, men inte mer giltigt eller förklarande än de fyra första punkterna.

Talang är bara en bit

Det är vilja, träning, ambition, som väger tyngst.

— Talang?

— Nästan inte alls, säger Ousley, inte så driven som simningen i dag blivit. Talang bär bara en bit — träningen bär mycket, mycket längre.

Vad sporrar USA-simmarna till fantastiska bedrifter i bassänger världen över till favoritskap just nu i nästan alla olympiska grenar.

Ousley funderar en stund till och formulerar sedan punkter igen:

1. Privat ambition, att vara bäst, det mest amerikanska av allt.
2. Kamp för den egna skolan eller klubben — en fantastisk sammanhållning (utan motsvarighet någonstans i världen — hur många svenska grabbar och flickor har i dag någon känsla för sin skola?)
3. Viljan att hävda familjen, pappa och mamma, namnet Smith för att ta ett namn som inte alls finns i dagens världsrekordtabell, men som är lika giltigt som Meyer, Spitz, Barkman, Ball.
4. Viljan att bära en tradition vidare. Kunde Weissmüller, Larson, Farrell så . . . Den sistnämnda punkten kanske mindre än de föregående.

Detta är en summa som gäller de tonåringar som står runt omkring oss på Hotell Harmonie i Halmstad och i det granna badet.

Debbie Meyer, en tanig 15-åring med ben som stickor, eller "utan ben alls" som någon sade. Hon ser ut som Arne Borg sade en annan. Men hon är inte som Arne. I stället litet blyg med tungan irrande i munnen vid formuleringen av svar på enkla raka frågor, tårna inåt. Kort sagt, en mycket vanlig tonåring.

Catie Ball — 16 år, med mer av ung dam över sig. Rak frimodig blick, mycket bestämd tro på sig själv. Ryggtavla av imponerande slag.

Mark Spitz, mörkt skarpskuren, ser liten ut trots rykten om att måttbandet säger 180 cm. Långa armar, som beställda för fjärilsim, skor som man inte tappar bort.

Janie Barkman — världens just nu bästa frisimmerska med "under minuten" på 100. Kraftig, med litet av Dawn Fraser i apparitionen, med oerhörd force i tagen.

Bara USA har sådana 13-åringar

Sue Pederson — utan Claudia Kolb hade hon varit en saga i dagens simning. Nu är hon bara tvåa i medley. Bara i USA görs sådana 13-åringar. Stor som en welterviktsbrottare, ser ut som äldre och tyngre syster till både Ball och Meyer. Vad skall hon bli när hon blir stor eller 18 år?

Steve Rerych — i Sverige mycket litet känd sprinter. Han står i skuggan av Zorn, Schollander et Co.

Fenomenen som kom hit

Följande USA-simmare gästade Sverige och Halmstad den 5 november:

MARK SPITZ 17 år
400 fr: 4.08,8
100 fj: 55,7 (VR)
200 fj: 2.05,7 (VR)
BRENT BERK 18 år
200 fr: 2.00,2
400 fr: 4.13,9
STEVE RERYCH 21 år
100 fr: 53,6
200 fr: 2.00,6
DAVID JOHNSON 20 år
400 medley: 4.53,7
LARRY BARBIERI 16 år
100 ry: 1.00,8
200 ry: 2.14,6
DAVE PERKOWSKI 19 år
100 br: 1.10,6
200 br: 2.34,6
JIM HENRY 20 år
Högskolemästare i svikt
WIM YOUNG 19 år
Pan.am.mästare höga hopp
DEBBIE MEYER 15 år
100 fr: 1.01,5
200 fr: 2.10,8
400 fr: 4.29,0 (VR)
800 fr: 9.22,9 (VR)
880 y fr: 9.44,1 (VR)
1500 fr: 17.50,2 (VR)
CATIE BALL 16 år
100 br: 1.14,6 (VR)
110 y br: 1.17,0 (VR)
200 br: 2.39,5 (VR)
220 y br: 2.46,9 (VR)
200 medley: 2.30,2
400 medley:
POKEY WATSON 17 år
100 fr: 59,9
200 fr: 2.10,5
100 ry: 1.09,3
SUE PEDERSON 13 år
200 medley: 2.26,9
400 medley: 5.15,4
1500 fr: 18.07,5
ELLIE DANIEL 17 år
100 fj: 1.05,2
200 fj: 2.23,9
JANIE BARKMAN 16 år
100 fr: 59,8
JOEL O'CONNOR 24 år
Världsklass i hopp
PATTY SIMMES 18 år
Världsklass i hopp

BUTIKSINREDNINGAR

Allt i KYL- och FRYSANLÄGGNINGAR

KYL- och FRYSSKÅP samt

FRYSBOXAR

GH-KYL
i Eskilstuna AB

NYFORSGATAN 46

TELEFON 016/13 98 08, 14 08 00

ESKILSTUNA

ALLT FÖR BYGGET

SNABBKÖP I BYGGNADSMATERIAL

Webe-Byggmaterial AB

GUSTAFSVÄGEN 16

ESKILSTUNA

TELEFON VÄXEL 11 03 30

Eskilstunas två toppställen

en måltid på Stadshotellet, Nybrokällaren
eller Nybrogrillen,
eller en kopp kaffe på
Sara-Konditoriet
Förstklassigt i alla avseenden

STADSHOTELLET
Telefon 016/13 72 25

RESTAURANG GÄSTIS
Mer än 100-åriga värdshuset med
traditioner när det gäller mat

Restaurang Gästis
Telefon 016/13 01 09, 13 15 60

Eskilstuna
Betong Fabriks AB

ESKILSTUNA

Telefon 13 90 75, 14 52 06

Levererar betong för all

byggnation

En jätte, nästan 2 meter lång, med besvär att knyckla ihop sig i vändningarna. Lester är stor — men här var han liten.

Det var sex i gänget på tolv. Sex av de mest kända. Resten kan nästa år vara mer känt. Vi återkommer till dem då.

Äter nu till de sex presenterade och deras tränare Bob Ousley:

DEBBIE MEYER: — Jag vill gärna tro att jag skall kunna göra 4.25 på 400 fritt, alltså fyra sekunder bättre än jag gjort. Jag kan väl inte vara på topp när jag är 15 år.

MARK SPITZ: — Jag tror att "under 4 minuter" på 400 fritt blir möjligt, men inte förrän om så där 5-6 år. Då kan man nog också simma 200 fjäril under 2 minuter.

— Jag själv!

— Knappast — jag håller nog inte på så länge, men vi får se hur det går i Mexiko.

MARK SPITZ: — Det är resorna till främmande länder och till det USA som jag aldrig sett som sporrar mig och håller mig i gång i hård träning . . .

BOB OUSLEY: — Mark säger bara en del av sanningen — lika mycket sporras han nog av sin äregirighet.

MARK SPITZ: — Jo det är nog sant, jag har sällan varit så arg och ledsen som när jag förlorade världsrekord i september. Jag skall ha tillbaka dom . . .

DEBBIE MEYER: — Trött på träning? Nej, inte än. Jag tycker faktiskt att träningen är rolig.

— Även om den drivs upp mot 12.000 meter om dagen?

— Ja, jag vet inget roligare, än i alla fall.

BOB OUSLEY: — Glöm inte familjerna, pappa och mamma, när ni skall förklara USA-succe i simningen. Pappa-mamma är vad klubbar är i andra idrotter. Utan det familjestödet skulle USA aldrig



Skrattande ögon: Debbie Meyers

klara sig. Pappan betalar kanske en 1000-lapp om året bara i medlemsavgift hos en privat tränare och sedan tillkommer alla andra utgifter. Det blir mycket pengar.

— Ett inflytande enbart av godo alltså?

— Tyvärr inte. Vi har exempel på motsatsen, där pappa-mamma driver sina talanger alldeles för hårt, aldrig låter dem vara i fred för simningen, aldrig slutar tala om "de måste bli bäst . . ." Jag har en åttaåring i träning som är mycket mycket lovande. Jag vill inte köra henne mer än någon timme om dagen. Det är nästan för mycket det, men

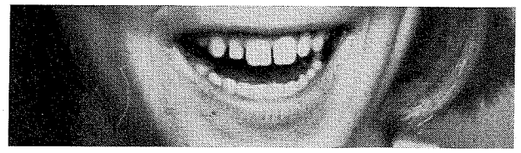

Skrattande mun: Catie Balls

pappan tycker att det är för lite. Han tränar henne själv i en privat bassäng och tyvärr kommer denna talang att vara slut om ett par år — kanske innan hon fyllt 12 år . . .

— Så det är inte troligt att USA skjuter tävlingssimning ännu lägre i åldrarna, ned till 6-7-årsåldern.

— Det hoppas jag verkligen inte. Det vore nästan brottsligt . . . (should be a crime).

CATIE BALL: Man är hård mot sig själv. Slår bort tankar att träning är hård och slitsam, kanske tråkig.

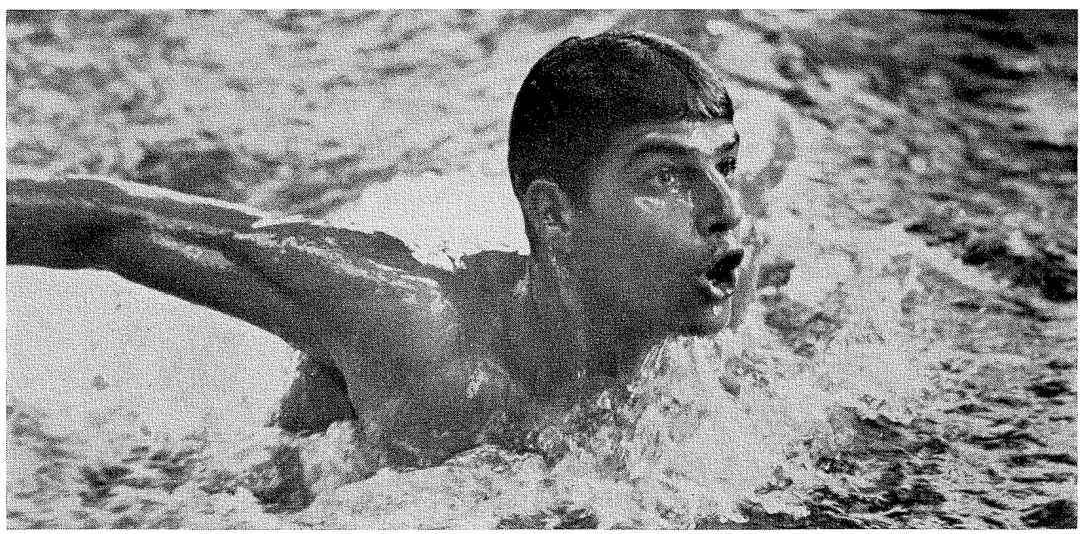

Mark Spitz har kopplat på överväxeln

Byggnadsfirma

HANSSON & SVENSSON AB

Köpmangatan 4 Eskilstuna
Telefon 13 75 55

Industri- och Husbyggnadsarbeten
Underhålls- och Reparationsarbeten

IC – Sörmland

ESKILSTUNA

Kontor — Rådhustorget 1
Tel. 13 12 04, 13 13 00, 13 22 44

Bensinstation
Rådhustorget 1 — Tel. 13 12 04

Bensinstation
Västergatan 13 — Tel. 14 25 81

Gummiverkstad
Västergatan 13 — Tel. 11 05 69

Bensinstation
Västeråsvägen — Tel. 14 55 60

Bensinstation
Fröslunda — Tel. 13 10 78

Reparationsverkstad
Fröslunda — Tel. 11 43 52

Ger återbäring på allt till alla

BEGÄR KUNDNUMMER

"Mexiko kanske inte är så farligt . . ."



Oh, vilket driv. Debbie Meyer i full fart i Halmstadsbassängen . . .

— Svårt?

— Nej, inte om man tror på sig själv och ser segrar och rekord vid horisonten.

STEVE RERYCH: Det finns inget roligare än konkurrens. Man får skärpa sig i varenda tävling. Man kan aldrig vara säker på att vinna.

MARK SPITZ: Det är klart att jag är talang, men jag skulle ha varit en medelmåtta utan den träning som jag kört. Nu måste jag träna ännu hårdare för att bli ännu bättre. Jag vill ju vinna en olympisk guldmedalj.

Tal om annat, varför inte om olympiaden i Mexico City. Ingen skrämselhicka i USA-lägret.

— Är ni inte alls rädda för den höga höjden:

DEBBIE MEYER: — Inte jag i alla fall, det kanske är bara inbillning att den är farlig. Jag har simmat i Albuquerque på 1.700 meters höjd och jag hade inga problem.

BOB OUSLEY: — Jag är mer rädd för två andra saker än för den höga höjden:

1. Taxiresorna till simstadion. Det är en fullständigt hopplös trafik därborta. Tänk om man sitter i en taxikö när finalen går och har ett antal finalister med sig.

2. Risken för maginfektioner.

Kalla det komplexfrihet eller nonchalans eller enfald om ni vill, men den finns där. Lägg därtill att yankees i alla fall skall satsa på ett hög-höjdsläger (ca 2000 meter) direkt före OS. Därifrån flyger guldmedaljörerna in spe direkt till Mexico City.

BOB OUSLEY: — Vi vet nästan ingenting om hur Mexico City påverkar simmarna. Varför skall vi då oroa oss i förväg . . .

Slut på intervjuer. Dags för praktisk demonstration i badet.

Intryck av några minuter långa tävlingsinsatser:

Debbie Meyer — ett driv och en speed som aldrig tidigare setts i damsimning. Högt vattenläge, armar som jobbade som en grävmaskin på ackord. Elisabeth Ljunggren i underläge direkt — blev 7-8 meter efter på 100, men höll sedan avståndet ungefär. Hade rekordchans hela tiden, vid 300 meter t.o.m. chans att slå USA-tvåan och sprintersimmerskan Janie Barkman, men Elisabeth totalmissade två vändningar och fick skriva sitt rekord över 4.40 — till 4.41,6. Då var Meyer sedan länge i mål, men fjärran från sitt långbanerekord.

Mellantider:

Meyer: 1.04,5 — 2.14 — 3.25 — 4.35,7.

Elisabeth: 1.08 — 2.18,5 — 3.31 — 4.41,6.

Catie Ball — ett dambröstsim drivet till något som gärna vill betraktas som maximum, ett bröstsim nästan i hysteri. Blixtrande korta armtag, vispningar framför ett guppande huvud. Så långt som möjligt ifrån det raka bröstsim som Västeuropas hopp Uta Frommater producerar. Men hon kom inte ned till sitt livs bästa kortbanetid — de 1.13,5 från Bremen. Nöjde sig med 1.15.

9.53 står bra . . .

Elisabeth Ljunggren och världseliten på 800 meter frisim. Var befinner hon sig.

Bäst i Europa — men vad säger det!

Simsport har forskat litet. Sex amerikanskor är före henne, en kanadensiska, Coughlan, och en australiska, Wainwright. Överraskande nog har Sydafrika inte registrerat någon bättre tid än Elisabeths Europarekord.

Eftersom USA får starta med bara tre i OS så skulle Elisabeth ligga "på chans" till åtminstone en femteplats — om det nu är tillåtet att drömma.

Hennes suveränitet i Europa visas i mästerskapstiderna. Ryskan Sosnova hade 10.02,0, holländskan van Kuilenburg 10.21,0, fransyskan Dorleans 10.07,0, finskan Sigg 10.13,2, västtyskan Hetfling 10.29,6, spanjorskan Balleste 10.57,0. Och i oktober östtyskan Pechstein med rekordet 10.02,5.

9.53,7 står bra — än så länge.

Färger & Tapeter

NYFORSGATAN 9 — ESKILSTUNA
TELEFON 13 20 66, 14 00 95

FILIAL: EKVALLSGATAN 2, TELEFON 13 36 63

VÄLSORTERAD FÄRGHANDEL

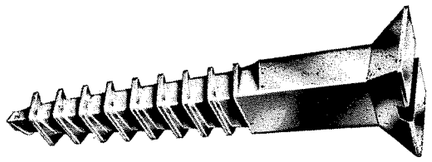

Norrländsk karosserifabrik första företag att använda den nya fyrkantskruven

Tekniken med s. k. riggborrning har länge utnyttjats inom metallindustrin. På allra senaste tid har man utomlands fått fram en elektroniskt styrd rigg som arbetar med ultraljud och därvid producerar fyrkantshål i långa serier. Tekniken har snabbt revolutionerat bl. a. karosstillverkningen där snabbheten och den nya håltypen speciellt kommer till sin rätt.
Stenmans utvecklingstekniker har noga följt denna nya trend. Redan innan den första elektronikriggen installerades i vårt land var man klar med en ny skruvtyp avpassad till den nya tekniken. Stenmans fyrkantskruv är redan i serieproduktion.

Den första större leveransen gick till AB Karosserier i Risviksmon, Medelpad. Företagets driftsledning förklarar sig mycket belåtna med utfallet av en testtillverkning. Kombinationen ultraljudsriggar och fyrkantskruv kommer förmodligen att innebära bortåt 40-procentig rationalisering av ett besvärligt tillverkningstempo samtidigt som hållfasthetsvärdena nästan har fördubblats.
Skruven har dessutom visat sig tåla maximala vibrationspåkänningar eftersom dess utskruvningsmotstånd är mycket högt även vid låga moment.
Den nya fyrkantskruven är ännu ett exempel på nytänkande i utvecklingsarbetet vid Stenmans.

Som landets största tillverkare av träskruv kan vi erbjuda Er som köpare en rad fördelar. Samma sak gäller självgängande skruv och maskinskruv som också tillverkas i stora kvantiteter hos oss. Ni kan välja ur ett brett standardsortiment som täcker alla tänkbara typer och dimensioner. Ni kan få specialskruv för specialändamål. (Dock kanske inte så "speciella" som ovan.)

ASSA Aug. Stenman A.-B., Eskilstuna
Telefon 016/13 70 10

ELEKTRISKA INGENIÖRSBYRÅN

CIVILINGENJÖR A. SEVERIN
TEGELBRUKSGATAN 24 — ESKILSTUNA
TELEFON VÄXEL 14 74 10

Tekniska och ekonomiska utredningar
Kraft- och Driftfrågor
Förhandlingar — Leveransprogram
Kontroll
Revisionsbesiktning för Svenska Brandförsvarsföreningens elektr. nämnd

Mark Spitz — han såg inte märklig ut alls på 100 fjäril, missade starten, hamnade en halv — en meter efter Ingvar direkt, förlorade i vändningarna och såg ut att ha förlorat loppet vid 80 meter. Då hände det. Kopplade om till överväxel och formligen rusade ifrån Ingvar. Det var utklassning, inget annat. 58,7 — en klen tid, men man blev inte överraskad då han i Västberlin på lång bana flyttade ned världsrekordet till 55,7 . . .

Det blev — en bra gala i Halmstad

Dawe Perkowski — bröstsimmaren, som blev trea i USA-mästerskapen, knappt känd alls i Sverige eller Europa. Han sporrade och drog fram Thomas Jonsson till ett grant svenskt rekord, 1.09,5. — Nu skall det bli simma av till nästa säsong, sade Thomas, nu när jag äntligen kommit under 1.10.

Men Lester Eriksson då? Tyvärr chanslös både på 100 och 200 fritt. På 100 tog Rerych, 2-metersmannen, kommandot direkt och Lester fick aldrig häng.

På 200 var både Spitz och Rerych före. Vad hjälpte det att Lester låg på 1.59 när yankees höll sig på 1.57 och 1.58.

Litet positivt på damsidan: Vera Kocks lagkapptid, 1.02,4. Elisabeth Berglunds och Lotten Anderssons personliga rekord på 100, i skuggan av Barkman.

Svenskar som slog amerikaner:

Lester Eriksson — före Berk och Barbiere på 200, före Berk och Johnson på 100.

Ingrid Gustavsson — före Sue Pedersen på 100 fjäril.

Summa: en mycket bra Halmstadgala, perfekt i TV, snabbt redigerad och snabbt simmad. Show med andra ord.

Yankees hade roligt — man slog sju s.k. amerikanska rekord i 25:a. Jublade för det på skoj. 25:a simmas nästan aldrig i USA.

Svenskar höll ögonen öppna: Vi skall hoppas att framtiden räntar det här besöket.

CHESTER

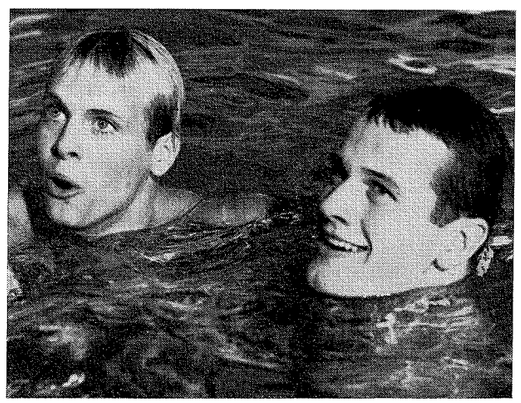

Dawe Perkowski och Thomas Jonsson efter 100 bröst

Oväntade rekord, och väntade . . .

Årets mest oväntade europarekord eller tangering som det var frågan om kom av Italiens damlag på 4×100 fritt i mitten på september. I en havsvattenbassäng i Ospedaletti simmade kvartetten Strumolo, Sacchi, Carmino och Berti på 4.11,3. Före loppet det bästa personliga rekordet i laget 1.02,9 av Strumolo. Tiden 4.11,3 ger ett snitt kring 1.02,8. Det är en lysande jämnhet . . . och säkert en mycket snabb bassäng . . .

På Sexnationers i Dortmund — före rekordloppet — hade italienskorna 4.19.

Oväntat kan man däremot inte kalla östtysken Roland Mathes världsrekord på 100 ryggsim. Allt pekade ditåt redan i våras då den nära 190 cm länge östtysken blixtrade till med europarekord på bägge distanserna. Nu raserade han en ny drömgräns. Under 59 sek. på 100 rygg är inte längre någon saga eller lögn.

Han fick 58,4 på 100 meter och 1.00,1 på 110 yards.

Den förstnämnda tiden är precis lika bra som ryssen Gordajevs europarekord på 100 **fjäril**sim. Det är 2,4 sekunder ned till världsrekordet på den distansen.

Verkligt snabb kan man kalla den karriär som nye världsrekordhållaren på 100 rygg, Roland Mathes, Östtyskland gjort. Se bara framstegen i tabellform:

1964 (14 år): 1.10,2 — 2.44,8.
1965 (15 år): 1.06,1 — 2.25,5.
1966 (16 år): 1.03,6 — 2.18,6.
1967 (17 år): 58,4 — 2.11,2.

I världsrekordloppet på 100 vände han vid 50 meter på sagolika 27,8 — amerikanen Charles Hickox hade 28,3 i sitt bästa lopp.

Han är från Erfurt och tränas av Hans Geissler.

Häpnadsväckande uppgift: Under hårt muskelbygge i vintras ökade han fem kilo i vikt och växte fyra centimeter på längden.

Sovjet bekände till viss del färg mot Storbritannien, vann landskampen i Tiflis med de stora siffrorna 135—85.

Två ryska europarekord, på 4×100 fritt herrar med 3.35,6 och på 4×100 medley damer med 4.35,7.

Det är nästan amerikansk klass över bägge tiderna. Det är det också på nya ryska rekordet på 4×200 fritt 7.59,2.

Rejäl sensation blev det på 100 fritt herrar där McGregor återgick till sin plats som eviga tvåan, slagen av spolformige Ilisjev 53,7—53,8. Någon liten revansch fick Mc Gregor i medleylagkappen där han med flygande start klockades för 52,3 . . .

Våra damer är väldigt illa ute om de tänker kvalificera sig till OS-lagkappen. Nu hade ryskorna 4.11,3, engelskorna 4.12,5 och individuellt klockades 13-åriga Alexandra Jackson för 1.01,3. Hon har europarekordet inom klart räckhåll.

Just nu är våra frisimsdamer långt långt ned på världslistan. Före är bl. a. USA, Australien, Kanada, Sydafrika, Italien, Sovjet, England, Holland. Alla kring och under 4.11—4.12.

Underverk förväntas.

Internationella Simförbundet har haft ett jobbigt år. I Osaka, Japan har man godkänt inte mindre än 60 världsrekord. USA har 44, Frankrike 4, Australien, Holland, Kanada, Sydafrika 3 var.

ESKILSTUNA
ELEKTRISKA BYRÅ AB

Köpmangatan 60 — Eskilstuna
Telefon växel 016/13 18 43, 13 26 43, 13 29 43

Efter kontorstid:
Affär och lager 13 18 43
Inst.avd. och kontor 13 26 43, 13 29 43

AB K. G. LORENTZON

Drottninggatan 4 — Telefon växel 13 76 60
ESKILSTUNA

Armatur- och
Lampskärmsfabrik

När det gäller körkort —
anlita alltid

GUNNARS
BILSKOLA

Köpmangatan 35 — ESKILSTUNA
Telefon 016/13 67 16 ankn. bost.
Telefon 14 83 16

LENNARTS
GLASMÄSTERI AB

Mossvägen 1 E
Telefon Eskilstuna 13 51 71, bost. 13 66 36
GLAS & RAMAFFÄR
Skogstorpsvägen 19

Allt inom branschen
Spec.: Bilrutor

CARLSSON & MYRBERG

Kriebsensgatan 15 — Telefon växel 11 04 30
ESKILSTUNA

REPARATIONER

VÄRME och SANITET

KUNGS-BAREN

Ruddamsgatan 17 — ESKILSTUNA
Telefon 016/14 83 40

— Modern Barservering —
Husmanskost och Grillade varmrätter
Goda Parkeringsmöjligheter
Även för bussar och långtradare

LINDBLOM & NILSSON
VERKTYGSFABRIK

Kvinnerstaberg, Kvinnersta

ESKILSTUNA

Telefon 016/13 55 60

I. HERMELIN
Måleri AB

ESKILSTUNA
Kontor Telefon 13 62 72
Verkstad Gränsgatan Telefon 13 23 72

När USA satte sitt världsrekord på 4×100 medley damer med 4.30,0 var mellantiderna:
Rygg: Kendis Moore 1.09,1.
Bröst: Catie Ball 1.14,9.
Fjäril: Eleanor Daniel 1.05,2.
Frisim: Wendy Fordyce 1.00,8.

Claudia Kolbs fantastiska medleyrekord på 400 meter hade mellantiderna:
Fjäril: 1.08,5.
Rygg: 1.21,3.
Bröst: 1.29,7.
Fritt: 1.10,2.

Remarkabel come-back: Den för smuggling fängslade ungraren Guyla Dobai har släppts och redan gjort sin come-back, 2.06,3 på 200 fritt i Budapest i den tävling där Turoczy satte ungerskt rekord på 2.18,1 — en beklämmande tid för en europarekordhållerska som gjort 1.00,8 på halva distansen.

Fyra nya och ett tangerat rekord såg dagens ljus vid Rans jubileumstävlingar i Malmö den 2 sept. Sven von Holst, Ingvar Eriksson, Thomas Johnsson och Elisabeth Ljunggren gick under sina egna rekord på 400 fritt, 100 fjäril resp. 200 bröst och Elisabeth Ljunggren tangerade på 200 fritt Ann-Charlott Liljas notering: 2.17,1.

Sven von Holst, Stockholms KK, gick på 400 m fritt i mål på tiden 4.09,9, nära tre sekunder under sitt eget veckogamla rekord på kort bana. Även tvåan, Lester Eriksson, gick under det gamla rekordet.

Holst hade 59,5 efter 100 m, 2.03 efter 200 m och 3.07 efter 300 m. Han simmade alltså mycket snabbt på de sista 100 meterna.

På 100 m fjärilsim blev det en ordentlig putsning av Ingvar Erikssons gamla rekord. Ingvar själv simmade nu på 58,2 mot det gamla 59,3. Här vände Sundsvallsbon på 27,5.

På 200 m bröstsim vände Thomas Johnsson på 1.12,5 vid 100 m och gick i mål på 2.31,3.

Elisabeth Ljunggren låg ganska bra till för rekord på 200 m efter 100 m där hon hade 1.06,5 men femte och sjätte längderna blev inte så snabba och hon stannade på 2.17,1, d.v.s. detsamma som Ann-Charlotte Liljas tidigare notering.

Det lyckades inte för simdrottningen Elisabeth Ljunggren att klara drömgränsen 4.40 på 400 meter fritt. Elisabeth fick nöja sig med 4.43,4, 2,8 sekunder under rekordet på lång bana.

— Jag hade litet känning av mitt rekordlopp på 1 500 meter, erkände Elisabeth, och därför kunde jag inte riktigt hålla det uppgjorda tidsschemat.

De första 100 meterna gick planenligt på 1.08, men redan på andra fjärdedelen hade Elisabeth gått 1 sekund för högt och efter den tredje förstod man att det inte skulle finnas några möjligheter att göra 4.40.

Detaljer och mellantider i Sexnationers i Dortmund.

400 medley herrar:

Kimber	1.07,2 — 2.20,1 — 3.47,0 — 4.54,5
Holthaus	1.05,2 — 2.21,7 — 3.52,9 — 4.58,5
Ljungberg	1.06,6 — 2.20,4 — 3.50,9 — 4.59,6

Tegeback vände på 1.06,0 då han satte ryggrekord, 6/10 före holländaren.

400 fritt damer:

Ljunggren	1.10,3 — 2.22,5 — 3.35,5 — 4.46,4
Williams	1.09,0 — 2.23,2 — 3.37,5 — 4.48,7

Holländskan Kuilenburg öppnade på 1.07,8 — andra 100 gick på 1.18,1 . . .!

Peter Feil var bara trea vid 100 på 200 fjäril, 1.02,8 mot Mosconis 1.02,1 och Tozzis 1.02,3. På andra 100 hade Peter 1.08 — Mosconi 1.15,4 — Tozzi 1.17,0.

400 fritt herrar:

Holst	1.01,1 — 2.07,4 — 3.13,9 — 4.18,4
Fassnacht	1.01,5 — 2.07,9 — 3.15,2 — 4.21,3
Langerhorst	1.01,5 — 2.08,1 — 3.15,2 — 4.21,6
Mosconi	1.02,1 — 2.09,3 — 3.16,3 — 4.22,2

Lagkapptiderna, herrar:

4×100 medley:

Storbritannien: (4.05,8) Jackson 1.02,7 — Roberts 1.09,5 — Norris 59,6 — McGregor 54,0.

Sverige (4.07,1) Tegeback 1.02,9 — Jonsson 1.10,5 — Ingvar Eriksson 58,2 — Lester Eriksson 55,5.

4×200 fritt:

Frankrike (8.09,2) Mosconi 2.00,1 — Rosseau 2.02,7 — Luyce 2.03,8 — Moreau 2.02,5.

Sverige (8.10,3) Ingvar Eriksson 2.03,2 — Ferm 2.05,0 — von Holst 2.01,7 — Lester Eriksson 2.00,8.

Storbritannien (8.10,6) Jarvis 2.04,1 — Bewley 2.05,0 — Myall 2.01,5 — McGregor 2.00,0.

Holland (8.12,9) Oudt 2.03,5 — van Beek 2.05,1 — Drenth 2.02,3 — Langerhorst 2.02,0.

Damer: 4×100 medley:

Holland (4.37,4) Buter 1.10,8 — Janus 1.20,4 — Kok 1.05,1 — Bos 1.01,1.

Storbritannien (4.38,7) Platt 1.10,4 — Slattery 1.19,3 — Barner 1.07,7 — Jackson 1.01,3.

Västtyskland (4.45,6) Meister 1.13,5 — Frommater 1.19,0 — Hustede 1.09,7 — Langheinrich 1.04,0.

Sverige (4.46,2) Haagman 1.12,1 — Brage 1.20,9 — Gustavsson 1.10,1 — Berglund 1.03,1.

4×100 fritt:

Frankrike (4.11,7) Dorleans 1.03,0 — Grojean 1.02,8 — Hanner 1.03,5 — Voarick 1.02,5.

Holland (4.13,8) Hemert 1.03,4 — Mulder 1.04,2 — Weeteling 1.03,0 — Bos 1.03,2.

Storbritannien (4.15,0) Jackson 1.03,5 — Sillett 1.04,9 — Ratcliffe 1.05,1 — Pickering 1.01,5.

Sverige (4.15,5) Berglund 1.03,3 — Petersén 1.04,6 — Kock 1.03,8 — Gustavsson 1.03,8.

Varför finns det inte fler färgade som är tävlingssimmare och kämpar om världsrekord och olympiska medaljer?

Simsport påminner sig en färgad i europatopp, fransmannen Raymond Cesaire med födelseplats i Nordafrika. Han låg för något år sedan kring 56 sek. på 100 fritt och kring 2.04—2.05 på 200 fritt.

I övrigt — ingen.

USA:s långa lista av fenomen rymmer bara vita.

Amerikanske tränaren Ralph Johnson från Youngstown har funderat över problemet. I USA förklaras det väl till en liten del av åtskilda bad — negrer har inte haft tillgång till träning bland vita. Det har lättat en del där på senaste tiden, men mycket återstår givetvis att göra.

Arthur Ashe blev den förste som i topp bröt den vita tennishegemonin. Jackie Robinson spelade samma roll i baseball. Det återstår att se vem som kan göra det i simning.

Pengar spelar en stor roll bland idrottslig ambition i USA. Det finns stora sådana i baseball, tennis, american football. En annan sak är, skriver Johnson, att det tyvärr inte finns mycket social status i att vara en simmare.

Planerar Ni en bussresa

såväl inom som utom landet
vänd Eder med förtroende till oss
Moderna Bussar i storl. 16—58 personer

NÄSHULTA
OMNIBUS AKTIEBOLAG

Kungsgatan 1 — ESKILSTUNA
Telefon Huvudkontor 13 00 43, 14 40 65, 14 77 49

Efter kontorstid Trafikförman 14 59 46 samt
Svalboviken Telefon Eskilstuna 830 40

Åsby
Grus & Betong

Georg Gustafsson

Kontor:
Fristadstorget 8 — Telefon 11 16 82
ESKILSTUNA

Grustag och Betongstation:
Åsby — Telefon 201 61, 203 00
Kontor — Telefon 203 40

Grustag: Kjula — Telefon 910 27

FÄRDIGBLANDAD
BETONG

ESKILSTUNA SPARBANK

har en kedja av sparbankskontor . . .

Huvudkontor:		Telefoner
ESKILSTUNA	Fristadstorget 5	016/13 76 80
Avdelningskontor:		
ESKILSTUNA	Västergatan 9	växel
"	Stenkvistavägen 13	"
"	Sturegatan 5	"
FLEN	N. Järnvägsgatan 2	0157/104 29
HÄLLEFORSNÄS	Storgatan 9	0157/402 00
MALMKÖPING	Kungsgatan 24	0157/201 71
TORSHÄLLA	Brogatan 14	016/553 31

Sparbanken har dessutom kontor i:

Hällbybrunn, Mellösa, Skogstorp, Sparreholm, St. Lundby och Ärla

SPARBANKSBUSSEN trafikerar 8 hållplatser i Eskilstuna med omnejd.

ESKILSTUNA SPARBANK

har en kedja av tjänster att erbjuda Er

Stjärnor saknas men landslaget är jämnt

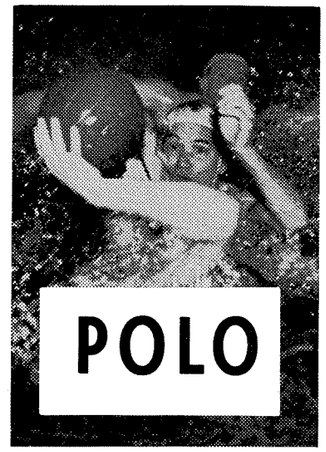

Att efter en intensiv säsong ge sig in på kritik av nuvarande landslagsbesättning, när det gäller ett så jämnt lag som vårt, är svårt. Vi saknar stjärnor men har i gengäld ett lugnt arbetande gäng sammansatt av spelare huvudsakligen från de mellansvenska klubbarna. De som agerat i år är följande:

Stig Sjögren, målvakt som gjort sin kanske bästa säsong. Han arbetar inte med stora medel, men upphör aldrig att förvåna både lagkamrater och motståndare med att gång på gång göra stormatcher. "Pålen" är gammal i gamet men har ännu mycket ogjort.

Robert Hernadi har fått spela rollen av andremålvakt. Han har under senaste året utvecklats mycket och gjort bra ifrån sig då han fått spela, och är kanske till nästa säsong mogen att axla "Pålens" mantel.

Runar Svensson pålitlig försvarsspelare som har förmåga att växa med uppgiften då spelet hårdnar till. Har gjort alltigenom jämna matcher denna säsong.

Jan-Olof Fahlén, polotalang som vuxit ut och vid flera tillfällen presterat storspel. Gjorde sina bästa matcher i Wernigerode och första matchen i Barcelona. Har varit mycket arbetsvillig och konditionsstark men ibland något för självisk i avslutningarna.

Sten Ekman gjorde sina allra bästa matcher i år i Barcelonaturneringen. Blev tyvärr skadad i matchen mot Spanien just som han var på topp. Med det spel han presterade då finns det risk för att han blir den dominerande i framtiden om han fortsätter på samma sätt.

Bengt Nordwall gjorde en jättematch mot Jugoslavien i Wernigerode och med litet mer hårdträning med speciell inriktning på polo skulle han kunna bli mycket bra.

Lars Fjärrstad, kanonskytt som hade en downperiod på försommaren men som kom igen bra till sexnationers.

Thomas Fjärrstad hade sin formtopp i Lwow där han var en av de dominerande spelarna i laget. Han uträttade där ett jättearbete i anfallet och var också lyckosam målskytt.

Bert Svensson blir bättre och bättre för vart år och har tidvis varit den tongivande i "Tvillingkedjan". Spelar nu taktiskt genomtänkt och ställer till med stora bekymmer för motståndarna.

Tommy Sjöstrand firade sina främsta triumfer i Wernigerode och i början av Lwow-turneringen. Blev då uppmärksammad av storlagen för sitt härligt improviserade och respektlösa spel.

Sten Jansson gjorde ingen riktig stormatch förrän i säsongens elfte timme. Mot Belgien i sista matchen i Barcelona då alla var som mest slitna visade Sten att i honom finns både styrka och vilja.

Olle Andersson, ende sydlänning i årets landslag har gjort sin första säsong i laget. Han lovar mycket för framtiden den envise och kraftige ranaren. I Riihimäki tillhörde han de få glädjeämnena.

Håkan Norrman deltog endast i Barcelona-turneringen och där med växlande framgång. Han är en ettrig och fyndig avslutare men behöver mer vattenträning till kommande år.

Bakom de som figurerat i laget i år finns en hel del talanger som kanske vill slå sig in i laget till nästa säsong. Där finns Lars-Erik Bengtsson som varit med tidigare men som inte kunnat satsa för fullt i år. Tommy Danielsson, SKK, är mycket lovande men ägnar sig än så länge huvudsakligen åt simning. Kent-Ove Sjöstrand, VSS, är ett lovande målvaktsämne som kan utvecklas till stormålvakt. Vad vi skulle behöva ytterligare är en centertank, bollhållare, målskytt och centralfigur i en person. Önskefiguren skulle ha Bo Gunnarssons kroppshydda, upptramp och snabbhet, Håkan Norrmans målsinne och fräckhet och tvillingarna Fjärrstads ambition och träningsvilja. Med en sådan i laget till nästa år så kan vad som helst hända.

Bertil Jansson

Polo i siffror

Div. I Utomhus

Tunafors—Västerås	5—1
Hellas—Neptun	2—9
Polisen—SKK	0—23
SKK—Neptun	4—3
Västerås—Hellas	14—1
Tunafors—Polisen	16—0
Neptun—Polisen	7—2
SKK—Västerås	3—1
Tunafors—Hellas	11—0
Hellas—Polisen	7—3
SKK—Tunafors	3—3
Västerås—Neptun	4—1

Tunafors	10	8	2	0	60— 19	(+41)	18
SKK	10	7	2	1	69— 21	(+48)	16
Västerås	10	5	1	4	50— 28	(+22)	11
Neptun	10	4	2	4	40— 33	(+ 7)	10
Hellas	10	2	1	7	27— 72	(—45)	5
Polisen	10	0	0	10	27—101	(—74)	0

Div. II Södra Utomhus

GKK—Laxen	29—0
JSLS—S 02	3—5
S 02—Helsingborg	17—2
Laxen—JSLS	0—13
GKK—Helsingborg	11—0
JSLS—Helsingborg	14—2
S 02—Laxen	16—2
S 02—GKK	5—8
Helsingborg—Laxen	4—2
JSLS—GKK	4—7
Laxen—S 02	1—16
Helsingborg—S 02	1—12
Helsingborg—JSLS	3—7
Laxen—GKK	7—10
Helsingborg—GKK	1—16
JSLS—Laxen	16—0
GKK—S 02	2—3
Laxen—Helsingborg	3—7
S 02—JSLS	6—7
GKK—JSLS	4—3

GKK	8	7	0	1	87—23	(+64)	14
S 02	8	6	0	2	80—26	(+54)	12
JSLS	8	5	0	3	67—27	(+40)	10
Helsingborg	8	2	0	6	20—82	(—62)	4
Laxen	8	0	0	8	15—111	(—96)	0

Div. II Mellersta Utomhus

Sundbyberg—Katrineholm	3—3
LASS—Sala	2—8
Sala—Sundbyberg	8—3
Katrineholm—LASS	22—0
Katrineholm—Sala	5—2
Sundbyberg—LASS	4—2
Katrineholm—Sundbyberg	10—1
Sala—LASS	12—0
LASS—Katrineholm	0—12
Sundbyberg—Sala	1—11

HELMER GUSTAVSSON
VAGNFABRIK
Höganäs Pa Kjula
Telefon Eskilstuna 016/910 82
Specialité:
Lastbilsbyggnationer och tippvagnar

MOTORBRANSCHENS RIKSFÖRBUND (M R F)
Vid köp och reparation av BIL eller MC
vänd Eder med förtroende till
de företag som är anslutna till
Motorbranschens Riksförbund

KARLSSONS Cementgjuteri i Kvicksund AB
Byggnadselement
Betongbjälklag
Telefon Eskilstuna 016/542 70

BERGA GRUSTAG
Rune Swärd
Försäljer: Sand, Grus, Singel och Makadam
Telefon 016/200 82
ESKILSTUNA

CYKEL & SPORT RADIO TV - B. EKLÖW
Storgatan 17 — HÄLLEFORSNÄS
Telefon Flen 0157/403 85
Cykelreparationer
Radio- och TV-service

Allt i Livsmedel
ICA-FYREN
Skogsängsgatan 4 — ESKILSTUNA
Telefon 016/13 46 45

OSSIAN JOHANSSON
Ur- & Optisk Affär
N. Kungsgatan 9 — Telefon 102 69
FLEN
Urreparationer
Glasögon utprovas under full garanti
Läkarrecept expedieras
Stjärnurmakare — Stjärnoptiker

KVALITÉKAROSS
Böcklinge Stora Sundby
Telefon 640 61 — Postgiro 13 45 65
Karosserier av alla slag

JOHANSSON & SÖNER
ÅKERI
SKOGSTORP
Telefon Eskilstuna 250 16
Utför alla slags transporter
inom åkeribranschen

BETALD
ANNONSPLATS

Ljunggren		*Rylander*		*Meyer*		*Arne Borg*
1.09,9		1.09,4		1.05,5		1.03,2
2.24,7	(1.14,8)	2.25,0	(1.15,6)	2.16,3	(1.10,8)	2.20,0
3.40,0	(1.15,3)	3.41,3	(1.16,3)	3.27,6	(1.11,3)	3.38
4.55,6	(1.15,6)	4.58,0	(1.16,7)	4.38,5	(1.10,9)	4.56
6.11,5	(1.15,9)	6.14,6	(1.16,6)	5.50,2	(1.11,7)	6.15
7.27,1	(1.15,6)	7.30,6	(1.16,0)	7.01,8	(1.11,6)	7.33
8.42,7	(1.15,6)	8.46,9	(1.16,3)	8.13,6	(1.11,8)	8.51
9.58,8	(1.16,1)	10.03,4	(1.16,5)	9.25,2	(1.11,4)	10.09
11.14,0	(1.15,2)	11.19,5	(1.16,1)	10.37,7	(1.12,5)	11.26
12.30,1	(1.16,1)	12.36,9	(1.17,4)	11.50,5	(1.12,8)	12.44
13.46,1	(1.16,0)	13.53,8	(1.16,9)	13.03,1	(1.12,6)	14.01
15.02,5	(1.16,4)	15.11,3	(1.17,5)	14.15,5	(1.12,4)	15.19
16.19,0	(1.16,5)	16.28,8	(1.17,5)	15.29,1	(1.13,6)	16.36
17.36,2	(1.17,2)	17.47,3	(1.18,5)	16.41,4	(1.12,3)	17.52
18.49,9	(1.13,7)	19.02,8	(1.15,5)	17.50,2	(1.08,8)	19.07,2

Så har de stora simmat 1500 meter

Sala—Katrineholm 7—7
LASS—Sundbyberg 10—6

Katrineholm	6	4	2	0	59—13	(+46)	10
Sala	6	4	1	1	48—18	(+30)	9
Sundbyberg	6	1	1	4	18—44	(—26)	3
Linköping	6	1	0	5	14—64	(—50)	2

Div. II Norra Utomhus

Hofors—Österby 1—5
Orsa—Falun 1—10
Gävle—Upsala 7—2

Hofors—Falun 3—9
Österby—Gävle 8—0
Gävle—Orsa 13—5

Hofors—Upsala 3—2
Österby—Falun 2—4
Orsa—Upsala 1—6

Hofors—Gävle 8—2
Falun—Upsala 4—3
Orsa—Hofors 1—2

Gävle—Falun 1—6
Orsa—Österby 3—9
Österby—Upsala 9—6

Upsala—Orsa 5—3
Falun—Hofors 10—2
Gävle—Österby 1—6

Österby—Orsa 13—0
Upsala—Falun 4—6
Gävle—Hofors 4—6

Upsala—Hofors 10—1
Falun—Orsa 5—2
Upsala—Gävle 8—4

Falun—Österby 4—2
Orsa—Gävle 3—2
Österby—Hofors 5—1

Hofors—Orsa 15—2
Upsala—Österby 4—4
Falun—Gävle 12—4

Falun	10	10	0	0	70—24	(+46)	20
Österby	10	7	1	2	63—24	(+39)	15
Hofors	10	5	0	5	42—50	(— 8)	10
Upsala	10	4	1	5	50—42	(+ 8)	9
Gävle	10	2	0	8	38—64	(—26)	4
Orsa	10	1	0	9	21—80	(—59)	2

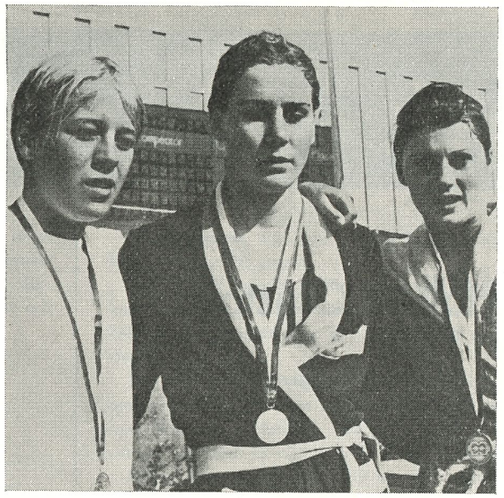

Stjärnsamling i Utrecht: Mirjam van Hemert, Holland, Karen Muir, Sydafrika och Lydia Schaap, Holland.



Elisabeth Ljunggren funderar ...

FLENS EL-BYRÅ

Norra Kungsgatan 8
Telefon 117 28, ankn B Gill bostad
Ingvar Strömberg bostad pa Mellösa
Telefon Flen 601 60

Utför alla slags installationer och reparationer
Humana priser
Begär offert

LUNDBERG & JONSSON
RÖRLEDNINGSFIRMA

Storgatan 40 — FLEN
Telefon 100 61, 116 61
Bostad telefon 107 02

Utför alla slags värme och
sanitära anläggningar samt
oljeinstallationer

SAND, GRUS, SINGEL och MAKADAM

Uthyr

Schakt- och Grävmaskiner

Hållsta Grustag

J. Strandänger

HÅLLSTA

Telefon Eskilstuna 211 06. Bostad 213 20

Cleverdals
Däckservice

FLEN — Kyrkvägen 3

Telefon 0157/ 125 80, bostad 125 81

Däck — Slangar

Försäljer — Regummerar — Reparerar

OLOF ANDERSSON
ÅKERI

MALMKÖPING
Telefon 0157/220 03, 220 19

LASTBILSTRANSPORTER
DJURTRANSPORTER

MÖBELCENTRALEN
Carlsson & Gustafsson

Bievägen 9—11. Telefon 101 91
KATRINEHOLM

Allt i MÖBLER - MATTOR

Tänk om alla simledare kunde vara som Salas Sten-Owe Nyström . . . Simsports redaktör blandar glädjen över det fina material som Sala SS skickat in om sin kontinentturné i sommar med den sucken. Ni andra — varför säger ni aldrig någonting varför skickar ni aldrig en rad, ett tidningsurklipp, en bild om hur ni har det. Gör det . . .

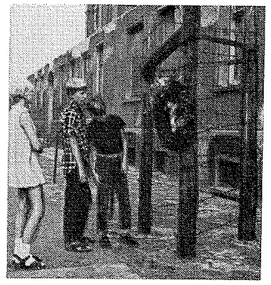

I BERLIN: Ann Sundkvist, Roy Karlsson, Svante Larsson vid muren.

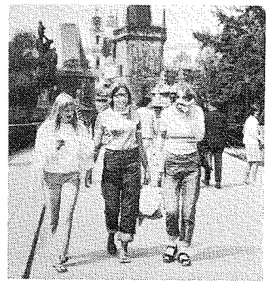

I PRAG: Karin Lindberg, Tarja Hildén, Carina Nygren på promenad.



I VENEDIG: Jan-Åke Larsson matar duvor på Sanct Markusplatsen.

Sala på 605-milaturné



Sala slog på stort i somras och gjorde en 605 mil lång turné med buss genom Europa — en av de längsta klubbturnéer som en simmartrupp gjort. Det var Holland, Västtyskland, Italien, Tjeckoslovakien, Österrike. Det blev massor av segrar och ett minne för livet för alla de 30 deltagarna.

— Toppenresa, sade simmarbasen Stenowe Nyström, när han kom hem den 10 augusti.

Den fick en kunglig kulmen när man tävlade i Mengen. Dit kom nämligen prinsessan Birgitta med sin Hansi och paret bjöd senare Salasimmarna på en liten fest på slottet Sigmarringen.

Sala vann med 89.5—69.5 över Allround i Wiener Neustadt, man vann stort över fem tyska klubbar i Mengen, med 48—31 över Schiedam i Holland, med 115—94 över Berliner Sportverein, och med 48—31 över Neusser Schwimmeclubb.

Många bra resultat och totalt ett fint initiativ som kommer att sporra alla deltagarna till nästa säsong.

S 02 var i augusti och tävlade i Tatabanyai och nådde hyggliga resultat: Syskonen Bernt (2) och Anita Zarnowiecki tog tre segrar. Lena Alfredsson vann också och Thomas Ek tog fyra andraplatser. Tvåa var också Christina Wahlgren och Anette Wilhelmsson.

Vid årsklassimningar i Lund (10 sept.) nådde bland annat HSS' 55:a Tomas Göransson 1.06,3 på 100 fritt. Kristianstads 56:a Camilla Hoffer hade 1.35,4 på 100 bröst (9 sept.).

Timrås B-pojke Per Eriksson fick 2.34,2 på 200 medley i Strömbadet, Gävle (9 sept.).

Distriktsanslagen

(Totalbelopp)

Blekinge Simförbund	3.100: —
Bohuslän-Dals Simförbund	2.100: —
Dalarnas Simförbund	4.600: —
Gotlands Simförbund	2.500: —
Gästriklands Simförbund	4.000: —
Göteborgs Simförbund	6.100: —
Hallands Simförbund	2.500: —
Hälsinglands Simförbund	2.500: —
Jämtland-Härjedalens Simförbund	2.500: —
Medelpads Simförbund	3.100: —
Norrbottens Simförbund	6.700: —
Norrbotten Kalottverksamheten	2.500: —
Närkes Simförbund	3.100: —
Skånes Simförbund	7.500: —
Smålands Simförbund	6.100: —
Stockholms Simförbund	8.500: —
Södermanlands Simförbund	4.600: —
Upplands Simförbund	4.600: —
Värmlands Simförbund	4.600: —
Västerbottens Simförbund	4.000: —
Västergötlands Simförbund	4.600: —
Västmanlands Simförbund	4.000: —
Ångermanlands Simförbund	2.100: —
Östergötlands Simförbund	4.600: —
Norrlandskommittén	2.000: —
Summa kronor	102.500: —

SM i Jönköping-Halmstad

1968 års utomhus-SM i simning kommer att äga rum i Jönköpings nya Rosenlundsbad, antagligen den 31 juli — 4 augusti.

Inomhus-SM arrangeras i Halmstad den 6—7 april.

POLISENS BOSSE WESTERGREN blev den store dominanten i Stockholms JDM. Han tog inte mindre än sju titlar.

ETT LÖFTE: 12-åriga Carina Eriksson, Gävle, vann JDM på 100 rygg med 1.20,5. Vad månde bliva . . .!

KVICKSUNDS VÄRDSHUS

— idyllen vid Mälaren —

Det vackert belägna Kvicksunds Värdshus med sin trivsamma interiör och sagolika utsikt över Mälaren en utsökt inramning till fester och sammankomster för föreningar, korporationer och enskilda.

Beställningstelefon 016/540 04

GOTT KÖK — PERFEKT SERVICE

Esso

BENSINSTATION

Gunnar Roos

Telefon 205 75

MALMKÖPING

TVÄTTNING

SMÖRJNING

FULLSTÄNDIG SERVICE

MINWOOL AB

ISOLERINGSMATERIAL AV

MINERALULL

Tga "Minwool" Katrineholm

Telefon växel 0150/161 20

HOMPES

Katrineholms Herrcentrum

DROTTNINGGATAN 4 — KATRINEHOLM

TELEFON VÄXEL 0150/132 25

Alla tiders bästa:

von Holst hotar Per-Ola!

Västtyska Simsports statistiska experter Roy Grimshaw och K. A. Scherer har räknat fram en alla-tiders-lista i frisim herrar. Sverige är inte med så det stör i topp:

Längst fram ligger fortfarande Per-Ola Lindberg, 25:a på 100 fritt. Sven von Holst är 27:a på 400 fritt, Peter Feil 29:a på 800 fritt, 39:a på 1500 fritt, Lester Eriksson 33:a och Ingvar Eriksson 34:a på 200 fritt.

HERRAR

100 m frisim

52,6	Walsh, USA	
52,9	Gottvalles, Frankrike	64
52,9	Clarke, USA	64
53,2	Schollander, USA	66
53,2	Iljitschew, Sovjet	67
53,3	Havens, USA	
53,5	McGregor, Storbritannien	64
53,6	dos Santos, Brasilien	61
53,6	Zorn, USA	66
53,6	Rerych, USA	66
53,7	Austin, USA	64
53,7	Wiegand, Östtyskland	65
53,8	Ilman, USA	64
53,8	Roth, USA	65
53,6	Masanow, Sovjet	66
53,8	Wenden, Australien	66
54,0	McDonough, USA	63
54,0	Klein, Västtyskland	64
54,0	Spitz, USA	
54,1	Edwards, USA	65
54,1	Hoag, USA	65
54,2	Saari, USA	65
54,2	Dickson, Australien	66
54,2	Ryan, Australien	66
54,3	Lindberg, Sverige	63
54,3	Nicolao, Argentina	65
54,3	Girdler, USA	65
54,3	Schu tung-weng, Kina	65
54,3	Rousseau, Frankrike	67
54,3	Chicoy, Spanien	
54,3	Fitzmaurice, USA	66
54,3	Kulikow, Sovjet	67

200 m frisim

1.55,7	Schollander, USA	67
1.57,3	Wenden, Australien	66
1.57,6	Nelson, USA	66
1.57,6	Iljitschew, Sovjet	67
1.58,1	Charlton, USA	67
1.58,2	Klein, Västtyskland	64
1.58,4	Hutton, Kanada	
1.58,9	Poser, Östtyskland	67
1.58,9	Rerych, USA	66
1.59,0	Ilman, USA	65
1.59,1	Mosconi, Frankrike	67
1.59,2	Wiegand, Östtyskland	65
1.59,2	Saari, USA	65
1.59,2	Grylls, Sydafrika	66
1.59,5	Buckingham, USA	66
1.59,7	Rousseau, Frankrike	
1.59,8	Cummings, USA	66
2.00,0	Windle, Australien	64
2.00,0	Clarke, USA	64
2.00,0	Edwards, USA	65
2.00,0	Spitz, USA	66
2.00,0	Gregor, Östtyskland	66
2.00,0	Beliz-Gejman, Sovjet	66
2.00,3	Wall, USA	66
2.00,4	Yamanaka, Japan	61
2.00,4	Rose, Australien	62
2.00,4	McDonough, USA	63
2.00,4	Nicolao, Argentina	66
2.00,5	Mettler, USA	64
2.00,5	Lyons, USA	64
2.00,5	Fukui, Japan	64
2.00,6	Kulikow, Sovjet	67
2.00,7	Iwasaki, Japan	66
2.00,8	Roth, USA	66
2.00,8	L. Eriksson, Sverige	67
2.00,9	Townsend, USA	64
2.00,9	I. Eriksson, Sverige	66

400 m frisim

4.08,2	Charlton, USA	67
4.08,8	Spitz, USA	67
4.09,2	Mosconi, Frankrike	67
4.11,0	Beliz-Geiman, Sovjet	67
4.11,1	Wiegand, Östtyskland	66
4.11,6	Schollander, USA	66
4.11,8	Nelson, USA	66
4.11,9	Hutton, Kanada	67
4.12,8	Burton, USA	66
4.13,4	Rose, Australien	62
4.13,5	Saari, USA	64
4.14,0	Wenden, Australien	67
4.14,2	Luyce, Frankrike	67
4.14,3	Buckingham, USA	66
4.14,9	Wall, USA	66
4.15,0	Windle, Australien	66
4.15,1	Wood, Australien	64
4.15,4	Robie, USA	65
4.15,6	Krause, USA	65
4.15,9	Konrads, Australien	60
4.15,9	Pletnew, Sovjet	66
4.16,0	Poser, Östtyskland	67
4.16,0	Kirschke, Västtyskland	66
4.16,6	Yamanaka, Japan	59
4.17,9	Phegan, Australien	64
4.17,9	Watson, USA	66
4.18,4	Sven von Holst, Sverige	67
4.18,4	Strenk, USA	66
4.18,8	R. Roth, USA	66
4.19,2	Somers, USA	60
4.19,2	Arango, Colombia	67
4.19,3	Berk, USA	
4.19,4	Farley, USA	64
4.19,5	Grylls, Sydafrika	66

800 m frisim

8.42,0	Luyce, Frankrike	67
8.46,8	Mosconi, Frankrike	67
8.47,3	Bennett, Australien	67
8.47,4	Beliz-Geiman, Sovjet	66
8.48,8	Burton, USA	66
8.51,5	Rose, Australien	62
8.55,4	Robie, USA	65
8.56,1	Krause, USA	66
8.58,7	Windle, Australien	64
8.58,9	Wood, Australien	64
8.59,6	Konrads, Australien	59
9.02,7	Saari, USA	64
9.03,0	Nelson, USA	65
9.03,5	Langerhorst, Holland	
9.03,7	Wall, USA	65
9.03,9	Wiegand, Östtyskland	65
9.03,9	Rogers, Australien	67
9.04,0	Schollander, USA	63
9.04,4	Yamanaka, Japan	63
9.05,1	Jackson, Australien	67
9.05,4	Kimber, Storbritannien	66
9.05,8	Farley, USA	64
9.06,1	Pletnew, Sovjet	65
9.06,2	Buckingham, USA	66
9.06,6	Phegan, Australien	64
9.06,6	Charlton, USA	66
9.06,9	Spitz, USA	66
9.07,8	Feil, Sverige	67
9.08,0	Hetz, Västtyskland	62



Horst-Günther Gregor, östtysk fjärilsimmare av världsklass.

Dagens Högertrafik kräver en säkrare Förare
Därför är

NATANS BILSKOLA

skolan för Er

Kontor och teorilokal: Köpmangatan 5
Obs.! Även dagteori
KATRINEHOLM
Telefon 0150/112 24 — 142 60

Biluthyrning

AB Katrineholms-Trafikskolor

Nya Folkets Hus — KATRINEHOLM

Telefon 0150/108 35, 115 78

HÄLLEFORSNÄS

Telefon 0157/403 42

BYGGNADS AB
E. E. NORRMAN & SON

Djulögatan 20 — KATRINEHOLM

Telefon 148 10, 148 11, 158 10

ELEKTRO-KONSULT
I KATRINEHOLM AB

Prinsgatan 8 — KATRINEHOLM
Telefon 0150/166 51

LEVERANSPROGRAM
KONTROLL
BESIKTNINGAR
LJUSKOPIERING

HOTELL DOMUS

Köpmangatan 19 — KATRINEHOLM

Telefon 130 50

30 rum med radio och telefon
Modernt
I stadens centrum

Sågade och hyvlade TRÄVAROR
MURBRUK

AB FORSSJÖ BRUK

Telefon 0150/390 80 växel
KATRINEHOLM

BP BENSINSTATION

KATRINEHOLM
Vingåkersvägen 16 — Telefon 0150/112 55

BENSIN — OLJOR — TILLBEHÖR
UNDERREDSBEHANDLING
VAXNING — POLERING

Fullständig service

E. LARSSONS
Mekaniska Verkstad AB

Värme-, olje- och sanitära
anläggningar

Fredsgatan 19 — KATRINEHOLM

Telefon 130 70

Filial i Vingåker — Telefon 102 85

KONSTSIMKRÖNIKA

Landskampsseger mot Finland, förlust mot Danmark och Norrtäljedominans i Riksmästerskapen är i korthet konstsimfacit för september — oktober 1967.

Trelandskampen ägde rum i Finspång den 16—17 september och dominerades av danskorna, Kirsten Foldager vann solot efter en väl utförd såväl figur- som musiksimning. Bästa poängen på musiksimningen erhöll Lillan Madsen för sitt "Balettstudie". Barbro Holst lyckades bäst bland svenskorna och belade tredjeplatsen. Margit Öhman och Lena Björklund presterade inte maximum under tävlingen och slutade på femte resp. sjunde plats. Bästa finska Ulla Turpeinen gjorde bra ifrån sig i musiksimningen men saknar ännu säkerheten i figurerna. Unga Lea Martikainen kommer när hon fått mera rutin att återfinnas i toppen på prislistorna. Det är ett namn värt att lägga på minnet.

I partävlingen placerade sig de båda danska paren främst. En strålande uppvisning gjorde Kirsten Foldager/Lillan Madsen, som för sin "Segerdans" erhöll tävlingarnas högsta poäng 99,78 sammanlagt. Margit Öhman/Britt-Marie Bengtsson belade med sin "Exodus" tredjeplatsen närmast följda av Barbro Holst/Lena Björklund knappt 0,5 poäng efter.

1500 m frisim

16.34,1	Burton, USA	67
16.51,6	Krause, USA	66
16.51,8	Hutton, Kanada	
16.52,7	Beliz-Geiman, Sovjet	67
16.53,4	Strenk, USA	67
16.57,9	Bennet, Australien	67
16.58,7	Saari, USA	64
16.59,0	Spitz, USA	66
17.01,7	Windle, Australien	64
17.01,8	Rose, Australien	64
17.03,0	Nelson, USA	64
17.03,7	Schufreider, USA	67
17.04,2	Charlton, USA	67
17.04,6	Wall, USA	67
17.05,2	Dunajew, Sovjet	67
17.06,0	Skrosnikow, Sovjet	66
17.07,1	Pletnew, Sovjet	66
17.07,3	Ecchevarria, Mexiko	
17.07,7	Wood, Australien	64
17.08,4	Luyce, Frankrike	67
17.11,0	Konrads, Australien	60
17.12,0	Soulhward, USA	67
17.12,7	Farley, USA	64
17.13,2	Kimber, Storbritannien	66
17.15,7	Buckingham, USA	66
17.18,1	Arango, Colombia	67
17.18,7	Torres, Spanien	66
17.19,7	Bure, Sovjet	67
17.21,8	Robie, USA	64
17.22,1	Ito, Japan	66
17.22,3	Ludwig, USA	66
17.22,4	Sasaki, Japan	64
17.22,4	Phegan, Australien	64
17.22,5	Krause, USA	
17.23,8	Heim, USA	65
17.24,2	Ginter, USA	
17.25,0	Yamanaka, Japan	60
17.25,0	Kinsella, USA	
17.25,2	Feil, Sverige	67
17.25,4	Müller, Östtyskland	67
17.25,9	Jackson, Australien	66
17.26,4	Allen, USA	
17.26,6	Watson, USA	66
17.27,0	Katona, Ungern	64

Tävlingarna avslutades med lagtävlingen i vilken danskornas jämnhet i figurtävlingen och samtrimningen i musiksimningen gav den överlägsnaste segern. Segerpoängen blev 98,61 mot svenskornas 83,52.

Slutresultatet blev att Danmark vann över Sverige med 577,27—522,18. Denna landskamp omfattade 3 soli, 2 par och 1 lag. Avsikten var att landskampen mot Finland skulle ha samma omfattning, men på grund av sjukdom kunde Finland endast ställa upp med 2 soli och ett par, varför landskampen Finland—Sverige fick denna omfattning. Sverige vann med 269,25 mot Finlands 226,41 poäng.

Som helhet kan sägas att Danmarks konstsimmerskor, som haft förmånen att tävla med Europas bästa skaffat sig tävlingsrutin, fått impulser och lärt sig omsätta dessa främst i musiksimningarna. Det märktes mest i deras sätt att komponera programmen.

Finspång köping uppmärksammade tävlingarna genom att bjuda deltagarna på den kamratmiddag, som avslutade vistelsen i Finspång. Som minne av besöket erhöll samtliga en reproduktion av Finspång slott.

I samband med Karlskoga Simsällskaps 50-årsjubileum hölls de andra riksmästerskapen i konstsim. Veckoslutet 7—8 oktober kommer Norrtälje Simklubb att minnas med speciell glädje. Klubben tog nämligen hem alla tre mästerskapstitlarna medan Neptun hade framgångar i nybörjartävlingen, som arrangerades samtidigt.

Redan i den inledande figursimningen visade NSK lejonklor genom att Barbro Holst och Lena Björklund belade de främsta platserna. Margit Öhman visade inte det vanliga stinget och saknade precisionen och det var nära att även neptunflickan Marianne Bengtsson passerat henne.

Solotävlingen vanns denna gång klart av Barbro Holst, som nu fått en verklig snits på sin "Ovan regnbågen". Lena Björklund hade tydligen föresatt sig att visa att resultatet vid landskampen endast var en tillfällighet och placerade sig på en betryggande andraplats före fjolårsmästarinnan Margit Öhman SPIF. Det var verkligt hårt om de följande platserna. Skillnaden i poäng mellan trean och sexan var mindre än 0,5, det visar att vi nu håller på att få en bredd inom konstsimmet.

Riksmästarinnorna i par heter Barbro Holst/Lena Björklund. De erhöll samma poäng i musiksimningen som SPIF-paret Margit Öhman/Britt-Marie Bengtsson men hade bättre medelpoäng i figursimningen. Anna-Karin Alvén/Eva Björklund NSK simmade nätt och trevligt "Camilla", vilket renderade dem en tredjeplacering.

Den mest överlägsna segern åstadkom NSK i den avslutande lagtävlingen där de fick 87,04 poäng för "Blomsterflickornas dans" medan SPIF-laget slutade på 78,75 poäng. Neptuns något ihåliga lag stannade på tredje plats.

Nybörjartävlingen vanns av Anette Eriksson Neptun, som överraskade med stor säkerhet i figurerna. Även andraplatsen belades av en otippad flicka Hariet Nordquist Najaden, Göteborg. Det är glädjande att se hur konstsimmet sprider sig och att Västkusten börjat bli intresserat för simgrenen. Neptunflickan Britt Kinnegård slutade på tredje plats och även på femteplatsen fick vi se en neptunflicka. Standarden bland nybörjarna var mycket blandad men med mer tävlingsrutin och figurträning kommer vi snart att få upp ett stort antal flickor, som vill blanda sig i de äldre flickornas lek och trassla till ritningarna för dem. Återväxten bedöms god inom NSK och Neptun medan SPIF i denna tävling helt lyste med sin frånvaro.

Karlskoga Simsällskap skötte medarrangörskapet med den äran och det var synd att de på grund av marknad och störtregn på lördagen inte fick någon publik. Även söndagens strålande solsken tycktes skrämma publiken och icke vid något tillfälle kunde man som i Finspång räkna in en 300-hövdad publik.

INVIGNING I HALLSBERG

Hallsberg har hittills varit en vit fläck på simsportens karta i Sverige, men en modern simhall — 25 m med sex banor — har gjort att även Hallsberg håller på att tala om sig. Ännu inte med tävlingssimmare, klubben är alltför ny, men med en invigningstävling med mersmak.

80-talet simmare deltog vid invigningstävlingarna från 18 klubbar — Hälsingborg i söder till Luleå i norr — och skall man döma av flera fina tider, personliga rekord och distriktsrekord verkar den nya bassängen i Hallsberg vara lättsummen. Arrangemanget var stort och dyrbart att genomföra och att detta lyckades har Hallsbergs simklubb, Hallsbergs köping att tacka för som intresserat satsade pengar på "stortävlingen".

-hel

Australien

Dags för tiggarstaven igen. Om Australien skall kunna skicka en hygglig representation till Mexico City måste man insamlingsvägen skaffa fram 250.000 dollars, d.v.s. en och en kvarts miljon kronor. Australiska truppen skall resa från Sydney den 16 september nästa år och återvända den 28 oktober.

Mexiko

Ungerske tränaren Bela Rajki har lämnat Mexiko och rollen som riks-tränare. Han skall nu återvända hem till Ungern. Efterträdare i Mexiko blir amerikanen Ben Johnson.

Storbritannien

Tränaren Bert Kinnear har i protest sagt upp sin anställning hos brittiska simförbundet. Protesten gäller anställandet av en ny "National Technical Officer", som enligt Kinnear inte har tillräckliga examina i fysisk fostran. Man kan bara beklaga britterna som nu förlorar en verkligt skicklig kraft.

NYA MODET ALLTID HOS

WESTERBERGS HERRMODEHUS

KATRINEHOLM — TELEFON 0150/107 83

FANTASI — VARIATION — KVALITET

TOPPFABRIKAT

— titta in får Ni se så mycket tjusigt vi har på herrsidan och för junior

DUFVEFORS HERRGÅRD

(Pensionatrörelse)

Festmiddagar för större och mindre sällskap

Inneh.: Ivar Oscarsson

Telefon 102 48 — KATRINEHOLM

För gäster telefon 154 72

SIMHALLSBADET

Hantverkaregatan 18 — Telefon 100 67

KATRINEHOLMSTVÄTTEN

Telefon 115 67
KATRINEHOLM

Rekommenderas till ett besök!

Vingåkers
Glasmästeri & Ramaffär

Tel. 104 42 Köpmangatan 18 Tel. 104 42

Aukt. Bilglasmästare
Utför allt glasarbete till nybyggen
samt reparationer. Inramningar
Konst och målningar
Kontakta fackmannen på orten

Då det gäller
MÖBLER — MATTOR — ARMATURER
i största sortering hos

AB ALL-MÖBLER

VINGÅKER

Telefon 0151/108 21

STRÄNGSTORP

Telefon 0150/271 30

AB KATRINEHOLMS HUSBYGGEN

BRYGGAREGATAN 5 A — TELEFON 0150/131 20

KATRINEHOLM

NY- och OMBYGGNADER. REPARATIONER

SIMSPORTS RESULTATBÖRS

FÖRKORTNINGAR: VR = världsrekord, ER = europarekord, LR = landsrekord, SR = svenskt rekord, NoR = nordiskt rekord, DR = distriktsrekord, BR = banrekord, GB = Storbritannien, Ö-ty = Östtyskland, V-ty = Västtyskland.

MÄSTERSKAP

MEDELHAVSSPELEN

Sept. (50 m). Tunis. Herrar: 400 fr: Fortuny, Spanien 4.22,5. 4×100 medley: Italien 4.04,9 (LR — 100 ry: del Campo 1.01,3 LR). 100 fr: Chicoy, Spanien 55,4. 100 br: Gross, Italien 1.10,2 (LR). 4×100 fr: Spanien 3.43,3. 200 br: Duran, Spanien 2.37,3. 100 fj: Fossati, Italien 1.00,5 (LR). Damer: 100 fr: Strumolo, Italien 1.03,1. Sacchi, d:o 1.04,5. 100 ry: Corominas, Spanien 1.11,7.

UNGERN

Sept. (50 m). Herrar: 100 fr: Kucsera 56,1. 100 ry: Csikany 1.03,0. 200 fj: Ali 2.16,8 (LR). Damer: 100 fr: Kovacs 1.03,6. 200 medley: Turoczy 2.37,3.

På grund av ett missöde har resultaten från årets amerikanska herrmästerskap saknats i Simsport. Här kommer de:

USA

Aug. (50 m). Oak Park. Herrar: 100 fr: Schollander 53,3. Zorn 53,7 (b. 53,5). Havens 53,8. Walsh 54,2. Rerych 54,5. Kider 54,6. Meyer 54,9. Ilman 55,4. 200 fr: Schollander 1.55,7 (VR). G. Charlton 1.58,1. Hutton 1.59,1. Nelson 1.59,2. Southward 1.59,6. Berk 2.00,0. Rerych och Wall 2.00,6. Ilman 2.00,8. 400 fr: G. Charlton 4.09,8. Burton och Nelson 4.12,3. Berk 4.13,9. Schollander 4.14,1. Strenk 4.15,3. Southward 4.15,5. Wall 4.17,1. 1500 fr: Burton 16.34,1. Strenk 16.53,4. Hutton 16.59,0. Schufreider 17.03,2. G. Charlton 17.03,7. T. Charlton 17.04,2. Wall 17.04,6. Southward 17.12,0. Shelley 17.17,8. Krause 17.19,0. 100 ry: Hickcox 59,7. Barbiere 1.00,8. Russell 1.01,2. Haywood 1.01,4. Rivero 1.01,8. Malley 1.02,1. Ivey 1.02,2. Mader 1.02,2. 200 ry: Hickcox 2.12,3. Rivero 2.12,5. Mader 2.12,7. Hutton 2.13,9. Barbiere 2.14,6. Horsley 2.14,5. Ivey 2.15,7. Williams 2.16,7. 100 br: Merten 1.08,7. Buckley och Webb 1.10,3. Anderson 1.10,4. Perkowsky 1.10,6. Fischer och Richarsdson 1.10,9. Nesbit 1.11,3. 200 br: Merten 2.30,8. Anderson 2.32,8. Momsen 2.33,4. Buckley 2.35,6. Webb 2.35,8. Sherman 2.36,6. Perkowsky 2.36,8. Long 2.37,5. 100 fj: Spitz 56,7. Russell 57,4. Wales 57,7. Robie 58,4. Lyon 58,8. Baird 59,2. Nicolao och Lechler 59,4. 200 fj: Spitz 2.06,4 (tang. VR). Robie 2.07,4. Ferris 2.08,3. Houser 2.09,1. Russo 2.10,4. Wales 2.10,6. Burton 2.12,8. Masarie 2.13,9 (b. 2.12,4). 200 medley: Buckingham 2.11,3 (VR). Russell 2.13,7. Spitz 2.13,6. Rivero 2.15,1. Utley 2.15,3. Hickcox 2.15,4. Ferris 2.17,1. T. Johnson 2.18,5. 400 medley: Williams 4.50,8. Ferris 4.52,3. D. Johnson 4.53,7. Houser 4.54,9. Utley 4.55,7. Porter 4.55,8. Hall 4.56,4. Boizelle 5.01,8. 4×100 fr: Laac 3.36,4. Santa Clara 3.36,6. Filadelfia 3.39,3. 4×200 fr: Santa Clara 7.52,1 (tang. VR). Laac 8.02,7. Foothill 8.07,5. 4×100 medley: Santa Clara 3.59,7. Indiana 4.02,6.

LANDSKAMPER

TIFLIS

20—21/9 (50 m). Herrar: 100 fr: Ilisjev, S 53,7. McGregor, GB 53,8.

RÄTTELSE: Vi beklagar att vi tappade bort en segrare i Darmstadttävlingarna den 8—9 juli. Robert Johnson, Norrköping (1955) vann 100 meter bröstsim på 1.29,9. Gratulerar i efterskott Robert!

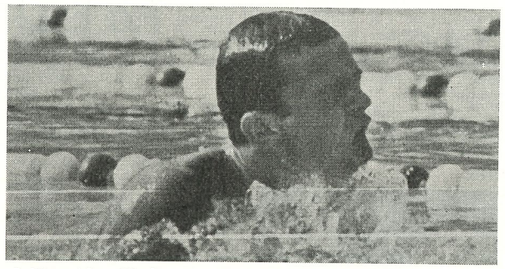

Britten Alan Kimber är trött, men så blev det också under 5 minuter på 400 medley.

400 fr: Beliz-Geiman, S 4.16,0. Bure, S 4.23,7. Jarvis, GB 4.25,7. 1500 fr: Kimber, GB 17.41,5. Skrosnikov, S 17.58,0. 4×100 fr: Sovjet 3.35,6 (ER). GB 3.38,3. 400 medley: Dunajev, S 4.56,7. Kravtjenko, S 4.58,8. 200 fj: Kusmin, S 2.12,1. Skavronski, S 2.12,3. 200 br: Mortjukov, S 2.29,4. Kosinski 2.31,8. 200 ry: Gromak, S 2.14,9. Filimonov, S 2.17,4. 4×200 fr: Sovjet 7.59,4 (LR). 4×100 medley: Sovjet 4.03,3. GB 4.03,9.

Damer: 400 fr: Sue Williams, GB 4.51,0. Sosnova 4.56,3. 100 fj: Deviatova, S 1.06,8 (LR). Barner, GB 1.09,3. 4×100 fr: Sovjet 4.11,5. GB 4.12,5. 100 fr: Jackson, GB 1.01,3. Rudenko, S 1.02,1. Ustinova, S 1.02,7. 100 ry: Franklyn, GB 1.09,9. Burbello, S 1.10,7. Platt, GB 1.10,8. 400 medley: Kasieva, Sovjet 5.25,4. Ratcliffe, GB 5.35,7. 4×100 medley: Sovjet 4.35,7 (ER). GB 4.39,4.

INT. TÄVLINGAR

HALMSTAD

5/10 (25 m). Herrar: 200 fritt: Mark Spitz, USA 1.57,5, Steve Rerych, USA 1.58,0, Lester Eriksson, Neptun 1.59,3, Brent Berk, USA 2.01,1, Larry Barbierre, USA 2.03,4.

Svikthopp: Win Young, USA 432,05, James Henry, USA 427,65, Tord Andersson, Malmö 415,10, Roar Löken, Norge 374,25.

100 fjäril: Mark Spitz, USA 58,7, Larry Barbierre, USA 1.00,0, Ingvar Eriksson, Sundsvall 1.00,1, Leif Svärd, Polisen 1.02,4.

100 fritt: Steve Rerych, USA 53,9, Lester Eriksson, Neptun 55,1, Brent Berk,USA 55,5, Dave Johnson, USA 56,3, Jan Lindgren, Halmstad 57,9, Ingvar Eriksson, Sundsvall 59,8.

100 bröst: Dave Perkowski, USA 1.08,2 (amer. rek.), Thomas Johnsson, Skövde 1.09,5 (svenskt rek.), Peter Andersson, Eskilstuna 1.13,2, Björn Wahlgren, Göteborg 1.14,2.

4×50 fritt: USA, lag 1, 1.39,3, (amer. rek.), Sverige 1.42,5, 3) USA, lag 2, 1.48,3.

Damer: 100 fritt: Jane Barkman, USA 1.01,0, Ellie Daniel, USA 1.03,5, Elisabeth Berglund, Timrå 1.03,5, Lotten Andersson, Linköping 1.03,9.

100 bröstsim: Catie Ball, USA 1.15,6, Yvonne Brage, Skövde 1.20,3, Erna Törnqvist, Karlskrona 1.21,3.

400 fritt: Debbie Meyer, USA 4.35,2, Jane Barkman, USA 4.40,1, Elisabeth Ljunggren, Neptun 4.41,6 (svenskt rek.), Vera Kock, Timrå 4.59,1.

100 fjäril: Ellie Daniel, USA 1.06,3, Ingrid Gustavsson, Luleå 1.10,6, Sue Pedersen, USA 1.10,8, Lotten Andersson, Linköping ??

200 rygg: Pokey Watson, USA 2.32,9, Yvonne Hiljebäck, Polisen 2.35,6, Yvonne Törnqvist, d:o 2.39,9.

200 medley: Sue Pedersen, USA 2.30,9, Catie Ball, USA 2.34,7, Ingrid Gustavsson, Luleå 2.46,8.

200 bröstsim: Ann-Charlotte Sandahl, Najaden 2.57,5, Ann-Marie Andersson, Linköping 2.58,1, Birgitta Bäckman, Södertälje 3.09,1.

4×100 medley: USA 4.35,3 (amer. rek.), Sverige, lag 2 4.46,3, Sverige, lag 1 4.46,7.

UTLÄNDSKT

ESSEN

Sept. (25 m). Herrar 100 fr: Kremer 52,3 (LR).

SIBENIK

Sept. (50 m). Damer: 100 ry: Gasparac, Jugoslavien 1.09,4 (LR).

BERGEN

Sept. (25 m). Damer: 200 ry: Berit Halstad 2.37,8 (LR).

VÄSTBERLIN

7/10 (50 m). 100 fritt: Stephen Rerych, USA, Wolfgang Kremer, Västtyskland 55,6. Peter Schorning, do 56,6. 100 fjäril: Mark Spitz, USA 55,7 (VR). Werner Freitag, VT 59,3 (västtyskt rekord). Larry Barbiere, USA 1.00,3. 200 fritt: Hans Fassnacht, VT 2.01,6. Brent Berk, USA 2.02,8. Werner Krammel, VT 2.03,2. 4×100 fritt: USA (Rerych, Berk, Dave Johnson, Spitz) 3.41,7. VT 3.44,3. 100 bröstsim: Dave Perkowski, USA 1.09,1. Gregor Betz, VT 1.09,4 (västtyskt rekord). Klaus Barth, VT 1.12,2. Damer: 200 bröst: Catie Ball, USA 2.46,8. Irene Eberle, VT 2.59,4. 100 rygg: Pokey Watson, USA 1.11,4. Angelika Kraus, VT 1.14,7. 200 medley: Sue Pederson, USA 2.32,8. Brigitte Lochter, VT 2.42,4. 4×100 medley: USA (Watson, Ball, Ellie Daniel, Janie Barkmann) 4.39,3. VT 4.57,6.

DM-TÄVLINGAR

UPPLAND

10/9 (25 m). Norrtälje JDM. Pojkar: 100 fr: J. C. Lövgren, (50) US 1.00,2. 200 br: N. G. Een, (53) NSK 2.45,9. 100 ry: Bo Osterman, (50) US 1.07,3. 4×100 medley: US 4.36,2. 100 fj: J. C. Lövgren, (50) US 1.07,2. 200 medley: J. C. Lövgren, (50) US 2.33,8. 400 fr: Bengt Wedin, (50) US 4.55,0. Flickor: 400 fr: Ulla Johansson, (51) US 5.42,9. 200 medley: Eva Ohlsson, (51) NSK 2.51,0. 100 fj: Gunilla Olesjö, (51) 1.18,7. 100 fr: Ulla Johansson, (51) US 1.08,6. 200 br: Eva Ohlsson, (51) US 3.08,4. 100 ry: Susan Åkerberg, (52) US 1.16,6. 4×100 medley: US 5.32,5.

STOCKHOLM

Sept. (25 m). JDM. Pojkar: 400 fr: Bo Westergren, Polisen 4.32,1. 100 fj: Bo Westergren 1.04,8. Thomas Thunell, Bromma 1.06,0. 100 ry: Bo Westergren 1.06,9. 4×100 fr: Polisen 3.58,0. 100 fr: Bo Westergren 57,5. 200 br: Arne Wallmon, Polisen 2.55,4. 200 medley: Bo Westergren 2.22,8. 4×100 medley: Polisen I 4.37,1. Flickor: 100 fj: Lena Petersén, Neptun 1.18,3. 100 ry: Yvonne Törnqvist, Polisen 1.14,3. 400 fr: Lena Petersén 5.08,1. 4×100 fr: Bromma 4.42,5. 100 fr: Lena Petersén 1.05,2. Lena Isaksson, Polisen 1.08,7. Christina Andersson, Bromma 1.08,7. 200 br: Madeleine Emteryd, Polisen 3.00,4. Eva Olsson, Solna SS 3.00,8. 200 medley: Lena Petersén 2.46,6. 4×100 medley: Polisen 5.20,0.

BLEKINGE

4—7—8/10 Karlskrona JDM. Pojkar: 400 fr: Ronny Juhlin, KSS 5.01,9. 4×100 medley: KSS 5.08,6. 100 fr: Carl Haller, Ronneby 1.00,8. 200 br: Ingemar Lindgren, KSS 2.58,9. 4×100 fr: KSS 4.26,5. 100 ry: Carl Haller, Ronneby 1.14,5. 100 fj: Ronny Juhlin, KSS 1.17,5. 200 medley: Carl Haller, Ronneby 2.43,5. Flickor: 400 fr: Erna Törnqvist, KSS 5.48,0 (DR). 100 ry: Erna Törnqvist, KSS 1.24,6. 100 fj: Erna Törnqvist, KSS 1.28,1. 200 medley: Erna Törnqvist, KSS 2.55,2 (DR). 100 fr: Erna Törnqvist, KSS 1.11,9 (DR). 200 br: Erna Törnqvist, KSS 3.08,5. 4×100 fr: KSS 5.16,0.

GÖTEBORG

11—19/9 (25 m). Herrar: 200 fj: Tommy Palstam, S 02 2.42,8. 200 ry: Sture Karlsson, GKK 2.32,9. 200 br: Björn Wahlgren, S 02 2.52,6. 200 fr: Tommy Palstam, S 02 2.14,2. 200 medley: Tommy Palstam, S 02 2.35,0. 4×100 medley: S 02 4.37,3. 400 fr: Tommy Palstam, S 02 4.41,5. 100 br: Björn Wahlgren, S 02 1.15,2. 100 fj: C. G. Andersson, GKK 1.06,4. 4×200 fr: S 02 9.20,2. 100 ry: Jan Gustavsson, S 02 1.11,1. 100 fr: C. G. Andersson, GKK 59,2. 400 medley: Tommy Palstam, S 02 5.25,6. 1500 fr: Glen Bengtsson, S 02 19.27,7. Tommy Palstam, S 02 19.29,5. 4×100 fr: GKK 4.06,5. 400 br: Göran Eriksson, GKK 6.15,2. Livräddn: C. G. Andersson, GKK 2.59,2. Damer: Livräddn: Lena Adamsson, GKK 3.13,8. 400 br: Ann-Charlotte Sandahl, Najaden 6.17,8. 400 medley: Ulrika Knape, S 02 6.04,3. 100 br: Ann-Charlotte Sandahl, Najaden 1.24,0. 200 fr: Ulrika Knape, S 02 2.33,9. 4×100 fr: GKK 4.50,7. 100 fj: Ulrika Knape, S 02 1.17,2. 800 fr: Kerstin Moberg, Najaden 11.15,6. 200 medley: Ann-Charlotte Sandahl, Najaden 2.49,6. 100 ry: Marita Vaihela, Najaden 1.18,1. 400 fr: Kerstin Moberg, Najaden 5.28,0. 200 ry: Kerstin Werner, GKK 2.46,8. 200 br: Ann-Charlotte Sandahl, Najaden 3.00,1. 200 fj: Ulrika Knape, S 02 2.59,7. 4×100 medley: GKK 5.17,4. 100 fr: Ulrika Knape, S 02 1.09,0.



Örjan Madsen, Norge.

FAGERMONS
GRUSTAG

NILS-OLA NILSSON

VINGÅKER

Telefon 340 34 — Bostad 200 01

GRUS

SINGEL

MAKADAM

F:a E. LINDQVIST

VINGÅKER

Telefon 101 22, 104 09

ALLT I

BYGGVAROR

VINGÅKERS
EL AB

Växel 0151/115 10

Storgatan 25 — VINGÅKER

ELINSTALLATIONER

ALLA SLAG

TA KÖRKORT NU!

Ni kan med förtroende vända Er till oss
då det gäller teoretisk och praktisk
utbildning

Beställ tid hos

VINGÅKERS
BILSKOLA

— Artur Ekholm —

Grevgatan 4 — VINGÅKER

Telefon 107 04

21/9 (25 m). JDM. Pajkar: 400 fr: Tommy Palstam, S 02 4.50,6. 100 fj: Tommy Palstam, S 02 1.07,0. 100 ry: Sture Karlsson, GKK 1.08,3. 4×100 fr: S 02 4.12,0. 100 fr: Tommy Palstam, S 02 58,2. 200 br: Jörgen Åkerström, S 02 2.52,2. 200 medley: Tommy Palstam, S 02 2.29,2. 4×100 medley: S 02 4.40,3. Flickor: 100 fr: Ulrika Knape, S 02 1.08,3. 200 br: Ann-Charlotte Sandahl, Najaden 3.00,4. 200 medley: Ann-Charlotte Sandahl, Najaden 2.49,7. 4×100 medley: GKK 4.19,0. 400 fr: Kerstin Moberg, Najaden 5.25,9. 100 fj: Ulrika Knape, S 02 1.15,5. 100 ry: Kerstin Werner, GKK 1.16,7. 4×100 fr: GKK 4.48,4.

SKÅNE

16—17/9 (25 m). JDM Hälsingborg. Pojkar: 100 fr: Lars Malmgren, MS 58,7. 200 br: Leif Törnqvist, Ran 2.45,2. 200 medley: Gunnar Larsson, MS 2.31,1. 4×100 medley: MS 4.33,6. 400 fr: Gert Linderos, HSS 4.41,3. 100 fj: Lars Lauritzen, MS 1.05,9. 100 ry: Lars Lauritzen, MS 1.07,9. 4×100 fr: MS 4.04,6. Flickor: 4×100 medley: MS 5.17,6. 200 medley: Kerstin Odgaard, MS 2.50,7. 200 br: Clary Hallqvist, TSS 3.01,7. 100 fr: Kerstin Odgaard, MS 1.05,7. 400 fr: Gunilla Johnson, MS 5.17,4. 100 fj: Marie Nilsson, MS 1.17,4. 100 ry: Eva Folkesson, KSLS 1.16,6. 4×100 fr: MS 4.40,2.

GÄSTRIKLAND

23—25/9 (25 m). JDM Gävle. Pojkar: 400 fr: Bo Östlund, GSS 4.56,5. 100 fj: N. G. Åkerström, GSS 1.08,5. 100 ry: Ola Håkansson, VAIF 1.13,7. 4×100 fr: GSS 4.13,5. 100 fr: Bo Östlund, GSS 59,2 (DR). 200 br: Karl-Åke Andersson, GSS 3.03,5. 200 medley: N. G. Åkerström, GSS 2.38,4. 4×100 medley: GSS 4.56,0. Flickor: 4×100 fr: GSS 4.50,4. 100 ry: Carina Eriksson, GSS 1.20,5. 100 fj: Ingrid Uggla, GSS 1.14,0. 400 fr: Elisabeth Hjarth, GSS 5.20,1. 100 fr: Elisabeth Hjorth, GSS 1.07,1. 200 br: Elisabeth Hjorth, GSS 3.09,2. 200 medley: Ingrid Uggla, GSS 2.52,1. 4×100 medley: GSS 5.35,5.

NORRBOTTEN

23—24/9 (25 m). Boden. Herrar: Livräddn: Anders Brännström, BBK 2.43,0. 200 ry: Kjell Nilsson, BBK 2.37,8. 1 500 fr: Rickard Carlsson, KSS 18.37,3. (800 m — 9.41,0). 400 medley: Jan Lundmark, KSS 5.22,7 (DR). Damer: 400 medley: Ingrid Gustavsson, LSS 5.47,9. 200 fj: Ingrid Gustavsson 2.50,3. 4×100 fr: Luleå 4.43,3. Livräddn: Britt-Inger Boström, LSS 3.04,3.

NAT. TÄVLINGAR

STOCKHOLM

17/9 (50 m). 1500 fr: Damer: 1. Elisabeth Ljunggren, Neptun 18.49,9 (Europarekord). 400 fr: Herrar: 1. Sven von Holst, SKK 4.18,5. 10-manna (10×100 fr): 1. Neptun 9.53,1. 2. SKK 9.58,5. 3. Polisen 9.59,5. 4. Hellas 10.41,0. 20-manna (20×50 fr): 1. Neptun 8.55,0. 2. Polisen 8.57,7. 3. SKK 9.07,5. 4. Hellas 9.24,1. 5. Sundbyberg 9.42,1. 100 br: Damer: 1. Birgit Bäckman, Södertälje 1.23,5. 2. Madelaine Emteryd, Polisen 1.24,8. 100 fr: Flickor: (1954 eller senare): 1. Kerstin Hellström, SKK 1.12,1. 2. Eva Berglund, SKK 1.12,5. 100 fr: Pojkar (1953 eller senare): 1. Gunnar Nygren, Polisen 1.03,7. 2. Roland Widing, Polisen 1.03,9. 100 fr: Herrar: 1. Bo Westergren, Polisen 1.02,3. 2. Leif Swärd, Polisen 1.03,7. 100 ry: Damer: 1. Birgitta Haagman, Uppsala 1.12,5. 2. Yvonne Törnqvist, Polisen 1.12,6. 3. Eva Schiller, Eskilstuna 1.15,2. 4. Yvonne Hiljebäck, Polisen 1.15,3. 200 fr: Herrar: 1. Lester Eriksson, Neptun 2.04,0. 2. Hans Ljungberg, Bromma 2.05,4. 100 br: Pojkar (1953 eller senare): 1. Lars Wiberg, Södertälje 1.20,6. 2. Bengt Skogholt, Polisen 1.23,7. 3. Arne Wallmon, Polisen 1.23,7.

Vattenpolo: Stockholm — Landsorten 5—3.

Neptun: Sven Johansson 26,6, Per Jernberg 27,4, Lars-Erik Bengtsson 26,5, Lars Engström 26,7 Lars Norén 27,6, Dimiter Konstanstinov 26,5, Leif Lindgren 27,1, Sten-Ove Viktorsson 27,7, Dimiter Pernikliski 26,1, Lars Carlsson 27,4, Gunnar Bergengren 27,8, Christer Hörnfelt 27,4, Lars Elisson 27,4, Per-Olov Eriksson 27,0, Lars Hennix 25,8, Peter Bergengren 27,6, Bengt Fuhrberg 26,0, Åke Nyström 26,0, Bengt Nordvall 25,0, Lester Ericsson 24,8.

Neptun: Lars Engström 59,5, Sven Johansson 58,5, Lars Carlsson 60,3, Christer Hörnfelt 60,8, Per Jernberg 60,8, Leif Lindgren 61,4, Per-Olov Eriksson 59,8, Lars-Erik Bengtsson 59,2, Bengt Nordvall 57,0, Lester Ericsson 54,3.

NÄSSJÖ

10/9 (25 m). Efter fre tävl.: Jönköping 249 — Värnamo 216 — Nässjö 148 — Oskarshamn 104. Herrar: 100 fr: Lars Holtz, J 1.00,8. 200 br: Billy Petersson, O 2.46,3. 100 ry: Ulf Pettersson, J 1.11,4. 100 fj: Lars Holtz, J 1.07,9. 4×100 medley: Jönköping 4.45,8. Damer: 4×100 medley: Jönköping 5.30,6. 100 fj: Inger Andersson, J 1.21,4. 100 ry: Eva-Britt Nilsson, J 1.20,6. 200 br: Helen Martinsson, O 3.10,3. 100 fr: Lisbet Richt, N 1.09,5. Pojkar: 100 br: Jonny Jangmo, J 1.25,6. 100 fr: Jerker Carlsson, V 1.01,5. 100 fj: Jerker Carlsson, V 1.18,5. 100 ry: S. J. Svensson, V 1.17,8. 4×100 medley: Värnamo 5.27,0. Flickor: 100 ry: Yvonne Jonsson, J 1.23,5. 100 fj: Anette Jonsson, J 1.25,5. 100 fr: Monika Ulvar, J 1.12,6. 100 br: Åsa Wallin, N 1.25,8. 4×100 medley: Jönköping 5.47,4.

MALMÖ

4/9 (25 m). Damer 400 fr: Gunilla Jonsson (54) 5.04,4.

HALLSBERG

8/9 (25 m). Invign. av Allehallen. Herrar: 100 fr: Bo Westergren, Polisen 56,7. Arne Annerhult, Anderstorp 57,4. P. A. Blomqvist, Luleå 58,1. Göran Eriksson, Karlslund 58,1. 100 ry: Svante Zetterlund, Karlskoga 1.06,8 (DR). Hans Eriksson, SKK 1.08,4. 100 fj: Bo Westergren 59,7. Leif Swärd, Polisen 1.02,4. Sven Johansson, Neptun 1.03,4. 200 br: Markku Nähri, ESS 2.41,0. Torgny Svahn, Karlskoga 2.49,3. Damer: 100 fr: Berit Larsson, Karlskoga 1.05,9. Kennie Ohlsson, Hälsingborg 1.07,0. Eva Schiller, ESS 1.07,1. 200 br: Annmarie Andersson, LASS 2.57,4 (DR). Ann-Charlotte Sandahl, Najaden 2.57,4. Lena Adamsson, GKK 3.01,9. 100 fj: Marita Vaihela, Najaden 1.23,7. 100 ry: Yvonne Törnqvist, Polisen 1.13,5. Eva Schiller, ESS 1.15,1. Agneta Gerling, LASS 1.16,2.

GÖTEBORG

25/9 (25 m). Herrar: 100 ry: Sture Karlsson, GKK 1.10,3. 100 medley — 56: Thomas Ek, S 02 1.28,7. 100 br: Björn Wahlgren, S 02 1.13,5. 8×50 medley: S 02 4.12,3. GKK 4.14,4. Damer: 8×50 medley: GKK 4.50,5. Najaden 4.50,7. S 02 5.03,5. 100 br: Ann-Charlotte Sandahl, Najaden 1.21,3 (DR). 100 fr: Ulrika Knape 1.09,0. 100 medley —56: Ann Mårdbrink, S 02 1.28,8. 100 ry: Marita Vaihela, Najaden 1.16,2.



En dusch tar sig segrarinnan i damklassen vid Långforssimningarna i Saia, Kerstin "Myran" Pettersson.

GÄVLE

Sept. (25 m). Herrar: 4×100 medley: Gävle SS 4.41,3 (DR).

NORRTÄLJE

24/9 (25 m). Roslagscupen. Pojkar: 4×100 br: NSK 5.23,4. 100 —55: Lars Kvarfordh, NSK 1.33,1. 4×100 fr: Polisen 4.13,8. 100 fr —55: Peter Ägrup, Polisen 1.12,8. 4×100 ry: NSK 5.08,9. 100 ry: —55: Peter Ägrup, Polisen 1.23,5. 4×100 fj: Polisen 5.17,2. 50 fj: —55: Risto Kaipanen, Polisen 35,3. Flickor: 4×100 fr: SKK 4.51,6. 100 fr: —55: Eva Berglund, SKK 1.15,3. 4×100 ry: NSK 5.36,1. 100 ry: Eva Berglund, SKK 1.25,8. 4×100 br: Polisen 6.14,6. 100 br: —55: Marianne Karlsson, Hallstavik 1.34,4. 4×100 fj: SKK 6.04,8. 50 fj: —55: Eva Uhlin, SKK 40,6. Totalt: NSK 135. Polisen 131. SKK 78. US 52. Hallstavik 8.



Inger Alfstad och Stina Neuenkirchen, Norge.

VÄSTERÅS

16/9 (25 m). 1. Stockholm 91, 2. Uppland 72, 3. Västmanland 69, 4. Södermanland 64, 5. Värmland 47, 6. Dalarna 33, 7. Närke 30.

100 fr. damer: 1. Inger Dovenstam, Västmanland 1.04,4. 2. Lena Petersen, Stockholm 1.05,7. 3. Ulla Wahss, Dalarna 1.05,7. 4. Berit Larsson, Värmland 1.06,3. 5. Birgitta Wallberg, Uppland 1.10,2. 6. Milvi Rebane, Södermanland 1.10,3. 7. Eva Håkansson, Närke 1.13,0.

200 br. herrar: 1. Peter Andersson, Sö 2.42,2. 2. Nils-Göran Een, U 2.45,9. 3. Jan Olsson, S 2.48,6. 4. Per-Anders Barkskog, V 2.51,8. 5. Ulf Clavell, N 2.53,4. 6. Kaj Falk, Värm 2.53,5. 7. Per Ekehov, D 3.00,1.

100 ry. damer: 1. Birgitta Haagman, U 1.11,9. 2. Yvonne Thörnkvist, S 1.13,5. 3. Eva Schiller, Sö 1.15,5 (DR). 4. Eva Enquist, Väst 1.19,1. 5. Lena Wahss, D 1.20,1. 6. Sonja Rudolfsson, Värm 1.23,2. 7. Annika Karlsson, N 1.27,3.

100 fj. herrar: 1. Bo Westergren, S 1.00,5. 2. Ulf Lönner, Värm 1.07,3. 3. Jan-Christer Löfgren, U 1.07,3. 4. Leif Kedborg, Sö 1.10,2. 5. Per-Olof Forsling, D 1.10,6. 6. Karl-Ove Kanekrans, Väst 1.11,1. 7. Rolf Hedeberg, N 1.11,6.

200 br. damer: 1. Carina Nilsson, Väst 3.01,0. 2. Birgit Bäckman, Sö 3.01,2. 3. Madeleine Emteryd, St 3.03,7. 4. Ewa Ohlsson, U 3.08,4. 5. Pia Borgström, D 3.08,7. 6. Eva Cederling, N 3.18,7. Pia Vägdahl, Värm 3.19,2.

100 fr. herrar: 1. Lester Eriksson, St 55,3. 2. Göran Jansson, Värm 56,1. 3. Rolf Alm, Väst 58,3. 4. Göran Eriksson, N 58,5. 5. Peter Andersson, Sö 58,7. 6. Bo Björk, U 58,9. 7. Torgny Nilsson, D 1.00,4.

100 fj. damer: 1. Gunilla Olesjö, U 1.17,2. 2. Gunilla Carlsson, Väst 1.17,3. 3. Ulla Wahss, D 1.19,7. 4. Yvonne Selen, Sö 1.22,2. 5. Britt-Marie Bäck, N 1.24,4. 6. Lena Madsen, Värm 1.26,3. 7. Yvonne Thörnkvist, St 1.26,3.

100 ry. herrar: 1. Hans Ljungberg, St 1.05,5. 2. Bo Österman, U 1.07,1. 3. Lars Berglund, Väst 1.08,7. 4. Svante Zetterlund, Värm 1.09,6. 5. Göran Nilsson, Sö 1.10,2. 6. Jan Håkan Östberg, D 1.12,3. 7. Benny Odell, N 1.12,8.

400 fr. damer: 1. Elisabeth Ljunggren, St 4.48,3. 2. Marianne Hätting, Väst 5.06,3. 3. Eva Schiller, Sö 5.09,6 (DR). 4. Berit Larsson, Värm 5.29,2. 5. Ulla Johansson, U 5.31,6. 6. Kristina Söderhjelm, N 5.32,6. 7. Eva Kardell, D 5.48,5.

400 fr. herrar: 1. Sven von Holst, St 4.12,7 (SR). 2. Per Hagström, N 4.39,2. 3. Ivan Håkansson, Väst 4.42,3. 4. Jan Blomgren, Sö 4.44,6. 5. Christer Jacobsson, U 4.44,8. 6. Kenneth Karlsson, Värm 5.03,5. 7. Ulf Persson, D 5.37,3.

4×100 medley damer: 1. Uppland 5.06,3. 2. Stockholm 5.08,4. 3. Västmanland 5.11,5. 4. Södermanland 5.15,7. 5. Dalarna 5.28,0. 6. Värmland 5.45,9. 7. Närke 5.49,7.

4×100 medley herrar: 1. Stockholm 4.21,1. 2. Södermanland 4.28,5. 3. Värmland 4.29,2. 4. Uppland 4.29,6. 5. Västmanland 4.40,3. 6. Närke 4.41,4. 7. Dalarna 4.49,0.

VISBY

13—20—27/9 (25 m). Herrar: 4×100 fr: Wisby SS 4.06,5 (DR). 200 fr: Tord Larsson, WSS 2.05,4 (DR). 4×100 medley: WSS 4.40,2. 100 fj: Tord Larsson 1.08,1. 400 fr: Tord Larsson 4.29,1. 200 br: Anders Gustavsson, WSS 2.43,9 (DR). 100 fr: Kaj Larsson, WSS 59,9. Damer: 100 fr: Lena Ljungberg, WSS 1.07,8. 200 ry: Lena Ljungberg, 2.58,2 (DR). 1 500 fr: Lena Ljungberg 22.08,5 (DR). 100 ry: Birgitta Pettersson, WSS 1.22,4.

MALMÖ

Herrar:

23—24/9 (25 m). 400 fr: Sven von Holst, SKK 4.09,9 (SR). Lester Eriksson, Neptun 4.11,2. Gunnar Larsson, MS 4.23,0.

200 fj: Ingvar Eriksson, Sundsvall 58,2 (SR). Bo Westergren, Polisen 1.00,1. Leif Swärd, do 1.01,0.

200 br: Thomas Jonsson, Skövde 2.31,3 (SR). Torbjörn Svensson, Ran 2.46,1. Leif Törnquist, do 2.47,4. Mikael Nielsen, Köpenhamn 2.49,2.

100 ry: Gunnar Larsson, MS 1.05,6. Sven von Holst, SKK 1.06,0. Bengt-Olof Almstedt, MS 1.06,1.

100 fr: Lester Eriksson, Neptun 54,2. Ingvar Eriksson, Sundsvall 54,4. Bo Westergren, Polisen 56,4. Olle Andersson, Ran 58,1.

200 fr: Lester Eriksson, Neptun 1.57,6. Sven von Holst, SKK 1.58,3. Gunnar Larsson, MS 2.03,1 (DR).

100 br: Thomas Jonsson, Skövde 1.10,2. Leif Thörnquist, Ran 1.15,3. Torbjörn Svensson, Ran 1.16,5.

200 fj: Ingvar Eriksson, Sundsvall 2.11,3. Leif Swärd, Polisen 2.15,9. Bo Westergren, Polisen 2.20,0.

200 ind. medley: Sven von Holst, Bromma 2.18,6. Gunnar Larsson, MS 2.23,7.

Damer:

200 fr: Elisabeth Ljunggren, Neptun 2.17,1. Kerstin Odgaard, MS 2.25,9. Gunilla Johnsson, do 2.26,9.

100 br: Clary Hallqvist, Trelleborg 1.22,8.

100 ry: Ova Folkesson, Kristianstad 1.15,6. 2. Karin Lindberg, Trelleborg 1.19,7.

400 fr: Elisabeth Ljunggren, Neptun 4.43,4 (SR). Gunilla Johnsson, MS 5.12,6. Kennie Olsson, Hälsingborg 5.13,3.

200 br: Clary Hallqvist, Trelleborg 2.59,1.

LINKÖPING

23/9 (25 m). Damer: 200 medley: Lotten Andersson, LASS 2.37,4 (SR). 200 br: Ann-Marie Andersson, LASS 2.54,8.

OSKARSHAMN

14/9 (25 m). Herrar: 100 br: Billy Pettersson 1.15,4. Damer: 200 br: Helen Martinsson 3.10,8.

ÖSTERSUND
8/10 (25 m). Östersund. Herrar: 100 fr: Ingvar Eriksson, SSS 57,4. Kaj Enheim, d:o 59,5. Björn Svedberg, Ägir 59,5 (DR). 100 br: Martin Söderberg, Ägir 1.17,0 (DR). 200 ry: Hans Tegeback, SSS 2.21,3. 100 fj: Ingvar Eriksson, SSS 59,9. 4×100 medley: SSS 4.32,4. Damer: 200 fr: Vera Kock, Timrå 2.19,8. Elisabeth Berglund, d:o 2.19,8.
SÖDERTÄLJE
8/10 (25 m). Jun.match Södermanland—Uppland 70—57. Pojkar: 4×100 fr: Uppland 4.06,1. Sörml. 4.13,0. 100r y: Anders Hultberg, U 1.07,6. Göran Nilsson, S 1.07,9. 100 fj: Leif Kedborg, S 1.08,3. Anders Bellbring, U 1.10,0. 100 fr: K. O. Norstedt, S 59,4. Jan Blomgren, S 59,5. 200 br: Stefan Claesson, S 2.43,3. Nils Göran Een, U 2.45,2. 400 fr: Jan Blomgren, S 4.47,5. 4×100 medley: S 4.31,5. U 4.37,1. Flickor: 4×100 medley: U 5.09,4. S 5.11,9. 200 br: Eva Ohlsson, U 3.06,0. 100 fr: Eva Schiller, S 1.04,6. 100 ry: Eva Schiller, S 1.14,5. 100 fj: Gunilla Olesjö, U 1.16,1. 4×100 fr: S 4.42,9. U 5.06,7.
HALLSBERG
Okt. (25 m). Invign.tävl. Herrar: 100 ry: Svante Zetterlund, Karlskoga 1.06,8 (DR). Hans Eriksson, SKK 1.08,4. Mats Lindberg, Linköping 1.09,9. 200 br: Markku Nähri, Eskilstuna 2.41,0. Torgny Swahn, Karlskoga 2.49,3. Björn Wahlgren, S 02, Göteborg 2.50,4. 100 fr: Bo Westergren, Sth-pol. 56,7. Arne Annerhult, Anderstorp 57,4 (DR). Per-Arne Blomqvist, Luleå 58,1. Göran Eriksson, Karlslund 58,1. 100 fj: Bo Westergren, Sth-pol. 59,7. Leif Swärd, d:o 1.02,4. Sven Johansson, Neptun 1.03,4. Damer: 100 fr: Berit Larsson, Karlskoga 1.05,9. Kennie Ohlsson, Hälsingborg 1.07,0. Eva Schiller, Eskilstuna 1.07,1. 100 fj: Marita Vaihela, Najaden 1.23,7. Kerstin Lindberg, Gävle 1.23,7. 100 ry: Yvonne Törnqvist, Sth-pol. 1.13,5. Eva Schiller, Eskilstuna 1.15,1. Agneta Gerling, Linköping 1.16,2. 200 br: Annmarie Andersson, Linköping 2.57,4 (DR). Ann-Charlotte Sandahl, Najaden 2.57,4. Lena Adamsson, Göteborg 3.01,9.

KLUBBMATCHER

TATABANYA
19/8. Resultat från klubbtävling Tatabanya — S 02. 50 ry: Pojkar Tomas Ek —56 40,8. 100 ry: Pojkar Conny Carlsson —52 1.19,4. Stefan Rosén —52 1.27,1. 50 br: Flickor Anette Wilhelmsson —55 44,6. 50 fj: Pojkar Tomas Ek —56 45,0. 100 fj: Pojkar Bernt Zarnowiecki —54 1.18,6. 50 fr: Flickor Ann Mårdbrink —56 36,1. Renée Ek —55 39,2. 100 fr: Flickor Anita Zarnowiecki —54 1.13,3. Christina Wahlgren —53 1.16,4. 200 br: Pojkar Bernt Zarnowiecki —54 3.21,4. Bo Ramqvist —53 3.25,0. 50 fr: Pojkar Tomas Ek —56 37,5. 100 fr: Pojkar Bengt Zakaroff —52 1.11,3. Conny Carlsson —52 1.11,9. Bernt Zarnowiecki —54 1.25,2. Kenneth Johansson —54 1.25,5. Sören Carlsson —53 1.26,4. 50 ry: Flickor Renee Ek —55 44,0. 100 ry: Flickor Anita Zarnowiecki —54 1.26,6.

KONSTSIM

RM i Karlskoga
Solo:
Barbro Holst, NSK, Ovan regnbågen 35,00, 54,95, 98,95. Lena Björklund, NSK, Silvermåne 33,33, 53,65, 86,98. Margit Öhman, SPIF, Maria Elena 32,50, 52,17, 84,67. Marianne Bengtsson, Neptun, Spanish Flea 32,50, 51,95, 84,45. Britt Marie Bengtsson, SPIF, I dina kvarter 34,16, 50,28, 84,44. Anna Karin Alvén, NSK, Paletten 33,33, 50,87, 84,20. Eva Björklund, NSK, Ljusstrimman 30,83, 48,72, 79,55. Lena Björn, SPIF, Night and Day 28,33, 44,06, 72,39. Ragnhild Andersson, NSK, Duvan 25,83, 33,25, 59,09.



Dominique Mollier, Frankrike

Musiksimning par:
Barbro Holst/Lena Björklund, NSK, Zigenarromantik 32,50, 54,30, 86,80. Margit Öhman/Britt-Marie Bengtsson, SPIF, Exodus 32,50, 51,23, 83,73. Anna-Karin Alvén/Eva Björklund, NSK, Blomsterflickornas dans 31,67, 49,80, 81,47.
Lag:
Barbro Holst, Lena Björklund, Eva Björklund, Anna-Karin Alvén, NSK, Blomsterflickornas dans 35,00, 52,04, 87,04. Margit Öhman, Britt-Marie Bengtsson, Lena Björn, Agneta Lindahl, Kristina Lindkvist, SPIF, Perfedia 34,66, 44,09, 78,75. Marianne Bengtsson, Eva Domeij, Annika Lindh, Annika Skjöldevald, Neptun, Aftonklockor 33,33, 44,56, 77,89. Marianne Bengtsson, Eva Domeij, Neptun, The rain in Spain 28,33, 47,15, 75,48. Annika Lind, Annika Skjöldevald, Neptun, Summertime 27,50, 41,97, 69,47.
Nybörjartävling:
Anette Eriksson, Neptun 48,15. Harriet Nordquist, Najaden 43,85. Britt Kinnegård, Neptun 40,25.
Trelandskampen
Musiksimning par:
Kirsten Foldager/Lillan Madsen, DA, Segerdans 61,78, 38,00, 99,78. Bente Hemcker/Jette Kildentoft, DA, Slave-Dans 56,45, 33,00, 89,45. Margit Öhman/Britt-Marie Bengtsson, SVE, Exodus 54,22, 32,50, 86,72. Barbro Holst/Lena Björklund, SVE, Zigenarromantik 54,21, 32,00, 86,21. Ulla Turpeinen/Lea Martikainen, FI, El Cid 44,14, 31,00, 75,14.
Solo:
Kirsten Foldager, DA, Cleopatra 2,65, 37,00, 99,65. Lillan Madsen, DA, Balettstudie 60,90, 37,50, 98,40. Barbro Holst, SVE, Ovan regnbågen 57,21, 36,00, 93,21. Bente Hemcker, DA, Kinesisk dans 56,88, 34,50, 91,38. Margit Öhman, SVE, Syncopated clock 56,32, 33,00, 89,32. Ulla Turpeinen, FI, The lovesong of Delilah 52,00, 32,50, 84,50. Lena Björklund, SVE, Silvermåne 51,20, 32,00, 83,20. Lea Martikainen, FI, 36,27, 30,50, 66,77.
Lag:
Danmarks lag: 59,11, 39,50, 98,61. (Bente Hemcker, Lillan Madsen, Jette Kildentoft, Kirsten Foldager), Fontana de Trevi. Sveriges lag: 53,02, 30,50, 83,52. (Barbro Holst, Lena Björklund, Eva Björklund, Anna-Karin Alvén), En Stockholmspromenad.
Slutresultat av landskamperna: Danmark—Sverige 577,27 poäng — 522,18 poäng (omfattande 3 solo, 2 par och 1 lag). Finland—Sverige 226,41 poäng — 269,25 poäng (omfattande 2 solo och 1 par).

I nästa nummer: För-OS i Mexiko City och JSM i Luleå

YRKESKURS FÖR BADMÄSTARE

anordnas i HÄLSINGBORG med början den 8 januari 1968. Kurstidens längd c:a 20 veckor. Ansökningar till kursen skall vara inkomna senast den 15 november 1967.

Närmare upplysningar genom Badförvaltningen, Hälsingborg, tel. 042/12 04 67, eller Yrkesskolan, Hälsingborg, tel. 042/12 77 60.

Hälsingborgs stads yrkesskola

distingo
AB DAMKAPPOR
KRISTIANSTAD

Restaurang ÖRNEN
för den som vill bli serverad

Hagabaren
för den som vill servera sig själv

Karlstads Kafé AB:s
Beställningsavdelning
för Er som vill bli serverade hemma
Tel. 054/520 87, 162 41

Skogsterassen Karlstad
Telefon 054/592 03

Parkserveringen Rottneros
Telefon 0565/602 10

A. LJUNGKVIST
SNICKERIFABRIK
Utställningsvägen 5 — NÄSBY
Tillverkar alla slags butiksinredningar och byggnadssnickerier
Telefon verkstad 11 14 80, 12 22 80



När något tungt skall lyftas frågan med oss bör dryftas!
MOBILKRANAR

AB Anders Henningsson
Mek. Verkstad
HALLSTAHAMMAR 0220/100 48

KRISTIANSTADS MEKANISKA VERKSTADS AB
Telefon 044/12 18 18
Plåt- och stålkonstruktioner
Tryckkärl
Transportanläggningar
Specialmaskiner

Simsport, Sveavägen 29
Stockholm

STATHMOS - LINDELL AB

Läkarvågen

För hekto- och hälsokontroll

JÖNKÖPING

TELEFON 036/118550 Vx

Stenström & Bartelson, Boktr. AB, Malmö 1967

MEDDELANDEN FRÅN SVENSKA SIMFÖRBUNDET

Simsport

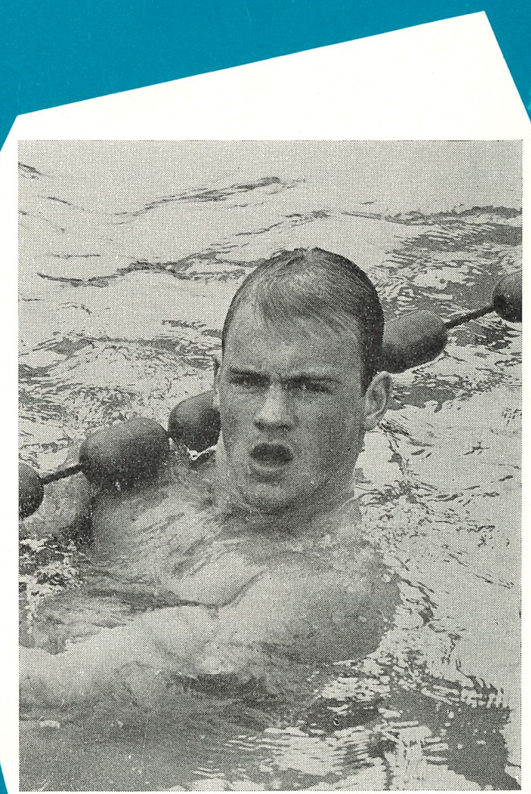

12 DECEMBER 1967 — ÅRGÅNG 22