AB BJÄRNUMS MÖBELFABRIKER

BJÄRNUM

TELEFON 0451/200 15

Tillverkare av KVALITETSMÖBLER

Specialité: STAPELBARA STOLAR



Vattenpolobollen CUP STAR

Godkänd av Svenska Simförbundet. Har redan provats i många hårda landsmatcher och av experter fått vitsordet "bättre än någon annan boll". Bollen är specialimpregnerad för att hindra vattnet tränga in i lädret. Den röda färgen är waterproof och påverkas således inte av umgänget med "det våta elementet".

Välj stjärnbollen och Ni får en boll med kvalitet i

Sydsvenska Läder & Remfabriks AB

ÄNGELHOLM — TELEFON 0431/136 20

LAST- OCH SCHAKTNINGSMASKINER

SKÄLDERVIKEN

TELEFON 0431/201 76 — 207 00

UTFÖR ALLT INOM BRANSCHEN

VÄGBYGGNADSMATERIAL

FYLLNADSGRUS

MEDDELANDEN FRÅN SVENSKA SIMFÖRBUNDET

Simsport

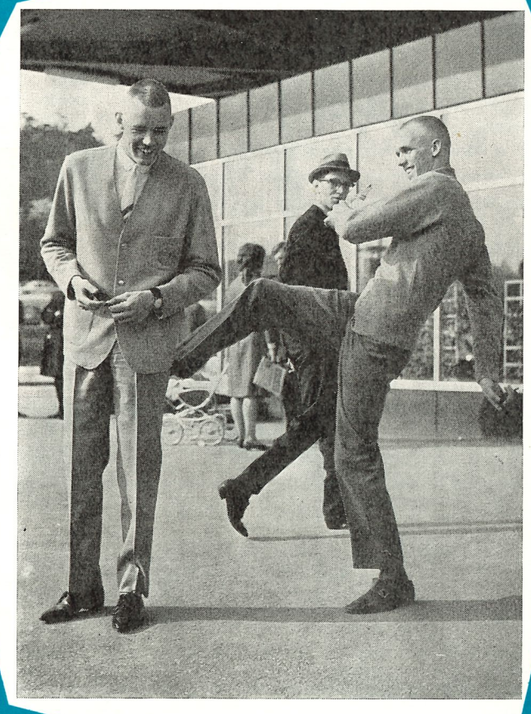

4 APRIL 1966 — ÅRGÅNG 21

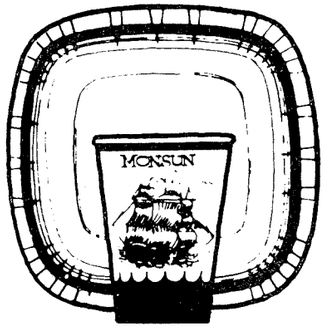

DUKA
FÖR MER FRITID
KOM IHÅG
ENGÅNGSSERVISEN
Meny o Dixie

LUXOR RADIO

TV · RADIO · SKIVSPELARE · BANDSPELARE · HÖGTALARE

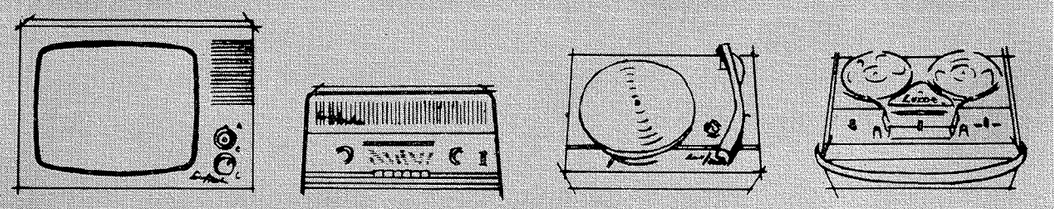

kvalitet – elegans – avancerad teknik

SIMSPORT

MEDDELANDE FRÅN
SVENSKA SIMFÖRBUNDET
SVEAVÄGEN 29 - STOCKHOLM
POSTGIRO: 55 37 02

Nr 4 — 1966 — Årgång 21

Redaktör och ansvarig utgivare:
REINE MILGER

Telefon:
REDAKTÖREN 10 61 92
KUNGÖRELSE 10 63 92

Prenumerationspris: kr. 15:—
I utlandet kr. 20: — för helår

Bredd eller topp i simning?

Ja, rubricerade fråga har väl ledningen i alla simklubbar någon gång måst ställa sig. Ett önsketänkande vore väl att ha *både* bredd och topp, men därtill finns det i regel inte resurser. För en del klubbar är det instruktörsfrågan, som lägger hinder i vägen, för andra är det ekonomin och för de flesta kanske båda delarna. Till de sist nämnda hör Västerås Simsällskap, vars verksamhetsår trots stor restriktivitet 1964—65 visade ett underskott på c:a 4000 kronor och som inte lyckats få fram så många instruktörer, som rekryteringsunderlaget tillåter och ungdomsverksamheten kräver.

För verksamhetsåret 1965—66 har de olika kommittéerna lagt fram sina budgetförslag, vilka nu granskas av styrelsen, som ju har att fördela de medel, som kan tänkas komma att stå till förfogande. Budgetförslagen har visat sig vara realistiska och man kan säga, att de snarare är tilltagna i underän i överkant. Trots detta kommer en reducering med 1/4 att bli nödvändig. Detta är beklagligt för en simklubb, som vad gäller simning under 1965 visat upp så många lovande ämnen. VSS blev ju med 6 guldmedaljer i SUM-SIM etta bland Sveriges simklubbar och med 27 finalplatser tvåa. Man måste beundra de båda siminstruktörerna Siv Cederholm och Rolf Wätteros för deras förmåga att ta hand om över 200 yngre simmare och trots vad detta innebär med stora och många grupper lyckas få fram så många kommande ämnen, som de gjort. Det är dock roligt att se, hur andra inom sällskapet försöker avlasta dem deras stora arbetsbörda så gott de kan. Så har t.ex. sällskapets materialförvaltare Carl-Erich Carlsson övertagit gymnastiken en kväll i veckan med simmarna och klubbens aktiva föräldraförening har så gott som helt övertagit arbetet och ansvaret med den av Rolf Wätteros lanserade tio-i-topp-tävlingen, som är ett seriesim med de fyra simsätten, varav fyra simningar sker på hösten och fyra på våren med ett simsätt varje gång. Poängberäkning sker med kompensation för åldern och tävlingen kulminerar i en bullfest på vårkanten, varvid en av föräldraföreningen hoptiggd mastodontprissamling delas ut. Denna tävlingsform tvingar deltagarna till att bli allroundsimmare, vilket ju är av stort värde. I samband med dessa seriesimningar anordnas också extratävlingar i vilka även de äldre simmarna deltager liksom simmare från andra närliggande klubbar.

För att stimulera till ytterligare prestationer har Rolf Wätteros också kläckt idén om en utbytesverksamhet med en engelsk simklubb under juni månad i år. Skriftväxlingen har börjat och vi får se hur det blir med det hela. Med hänsyn till sällskapets dåliga ekonomi får simmarna själva svara för större delen av kostnader i samband med den eventuella resan. Härför har startats en sparklubb och så måste deltagarna hjälpa till med diverse arbeten som t.ex. lottförsäljning. Vissa kvaltider har naturligtvis satts upp, varför vi kan garantera, att det tränas med extra energi och vilja just nu i Kristiansborgsbadet. Tag som exempel Inger Dovenstam, som i höstas gjorde 1.10,1 som personbästa på 100 m fritt. Hon gjorde vid ett testlopp i början av januari 1.08,0, vid en klubbmatch mot Eskilstuna i mitten på januari 1.06,8 och vid en extratävling i samband med en polomatch den 4 februari 1.06,2. Hon fyllde tretton år den 19 januari! Här ser vi resultatet av ett gott samarbete instruktörer-simmare, där huvudvikten lagts vid teknik och med hänsyn till den ringa åldern i andra hand väl avvägd styrketräning.

Med Ulla Jäfvert och Kristina Eriksson, som tränas av Ralph Julin (morgonträning) samt Gunilla Carlsson och Inger Dovenstam, som tränas av Rolf Wätteros (kvällsträning), har VSS fått ihop ett lag till SM på 4×100 m fritt, som väl på allvar kan kasta sig in i striden om medaljerna. Gunilla har den senaste tiden så gott som helt ägnat sig åt bröstsim och tog nyligen tillbaka sitt distriktsrekord på 100 bröst, som hon tillfälligt lånat ut till Köping, med goda 1.25,0.

Sammanfattningsvis kan väl sägas, att VSS styrelse beklagar, att den inte har resurser för att kunna suga upp alla de simintresserade ungdomar, som finns i Västerås och att dess inställning är att arbeta på bredden så långt resurserna medger och sedan så gott det går försöka arbeta fram en topp, vilket arbete dock icke på några villkor får få karaktären av någon enmansteater.

Att styrelsen som sin främsta målsättning har, att med alla till buds stående medel försöka anskaffa pengar, så att verksamheten kan fortgå i sin nuvarande omfattning och om möjligt utökat, behöver väl här inte poängteras.

Kristiansborgsbadet i Västerås har av en skribent i en lokaltidning kallats Västerås största ungdomsgård, men man måste väl säga, att om man skall göra den liknelsen, så är det en underlig gård, då ungdomarna nämligen måste *betala* för att komma in, vilket ju inte är fallet i de vanliga ungdomsgårdarna. Att sedan ungdomarna hålls sysselsatta i Kristiansborgsbadet under sin vistelse där med en synnerligen karaktärsdanande verksamhet, skiljer väl också badet från ungdomsgårdarna, vilket dock inte förmått stadens myndigheter att låta VSS slippa betala hyra för badet i sin verksamhet.

A. Dovenstam
sekr. i VSS



SUSAN ÄKERBERG f.d. Västerås (numera Upsala) i en ryggsimsstart.

OMSLAGSBILDEN

En bild som är två år gammal, men som gäller också i dag. Det är Janne Lundin som ger Hasse Rosendahl en lyckospark strax före Tokyo OS. Nu behöver Hasse en lyckospark till. Han är på god väg i sin come-back.

GH

Tävlingskalender

APRIL
10—11 Ungdomslandskamp i hopp Sverige - Danmark - Finland - Norge i Göteborg.
16—17 6-Nationers i Strassbourg.
23—24 Dubbellandskamp i polo mot Västtyskland i Eriksdalsbadet.

MAJ
13—15 Landslagsturnering i polo i Magdeburg 15 pers.
14—15 SM i hopp 3 och 5 meter i Malmö.
21—22 Int. hopptävlingar i Rostock.
26/5—6/6 Int. hopptävlingar i Leningrad och Moskva.
29—30 Riksfinal i hopp, juniorer i Linköping.

JUNI
4—5 Int. simtävlingar i Ronneby, "Brunnspelen".
11—12 Int. simtävlingar i Berlin.
26—29 De Sju Kullarnas Trofé i Rom.
28—29 Landskamp i hopp Italien—Sverige i Rom.

JULI
3—4 Landskamp i hopp Jugoslavien—Sverige.
9—10 Landskamp i hopp Österrike—Sverige i Millstadt.
12—13 Nordiska juniormästerskapen i Ronneby.
16—17 Ungdoms EM i Italien.
16—17 Int. simtävlingar i Moskva.
16—17 Int. simtävlingar i Bratislava.
16—17 Int. hopptävlingar i Bolzano, Italien.
17 Simmarnas Vasalopp, Vansbrosimningen i Vanbro 3 000 m.
23—24 Int. ungdomstävlingar i Halberstadt (ungd. under 14 år).
25—29 Svenska mästerskapen utomhus i Stockholm.

AUG.
3—4 Landskamp i simning och hopp mot Ungern i Örebro.
13—14 Nordisk Cup i hopp i Köpenhamn.
20—27 Europamästerskapen i Utrecht.

SEPT.
10—11 JSM i simning i Uppsala.
16—17 Landskamp i simning och hopp mot Storbritannien, i Wigan.
30/9—1/10 Skol-SM i simning och hopp.

OKT.
3—4 Ungdomslandskamp mot Östtyskland, borta.
15—16 Regionsmästerskap i SUM-SIM.
17 Sjulandskapsmatchen i Västerås.

NOV.
5—6 SUM-SIM-final i Gävle.
26—27 JSM i hopp i Gävle.
27 50-mannasimningen i Stockholm.

DEC.
11 SM i svikthopp 1 meter i Göteborg.

VÄRLDSREKORD

18/2 110 yards ryggsim damer: Ann Fairlie, Sydafrika 1.08,6 (Durban 55 y).

20/2 110 yards ryggsim damer: Karen Muir, Sydafrika 1.08,3 (Durban 55 y).

23/2 110 yards ryggsim damer: Karen Muir, Sydafrika 1.08,0 (Durban 55 y).

SVENSKA REKORD

27/2 4×100 meter bröstsim herrar: Stockholmspolisen 4.35,6 (Forsgrenska badet 25 m).

27/2 100 meter bröstsim herrar: Håkan Kindblom, Stockholmspolisen 1.11,4 (Forsgrenska badet 25 m — första sträckan på 4×100 bröstsim, se ovan).

6/3 100 meter bröstsim herrar: Tomas Jonsson, Skövde 1.10,1 (Borås 25 m — start i lagkapp DM).

13/3 800 meter frisim herrar: Lester Eriksson, Neptun 9.06,0 (Eskilstuna 25 m).

SÄLJ LOTTER!

Just nu torde simföreningarna i vårt land planera som bäst inför den stundande sommarsäsongen.

Vi tar säkert inte fel, om många föreningsstyrelser grubblar över hur ett träningsläger på främmande ort eller en tävlingsresa till annan landsdel eller utomlands skall kunna realiseras och framförallt ekonomiseras.

Här ett gott tips — om ni inte i likhet med många andra redan tänkt på det:

Låt medlemmarna sälja lotter i Simlotteriet!

Om ni studerat det meddelande som Simlotteriet tillställde alla landets simföreningar redan i januari, vet ni redan:

att Simlotteriet pågår t.o.m. den 19 april

att dragningen äger rum den 26 april, då alla de fina vinsterna till ett antal av 2.500 med en motorbåt "Mysingen IV" till ett värde av 27.050 kronor, två bilar, Ford Taunus och Ford Anglia, och en familjebastu "Sauna Flex" i toppen fördelas till de lyckosammaste

att lottpriset är 2: 50 kronor

att simföreningarna erhåller en provision på 75 öre per såld lott (vid försäljning av minst 200 lotter)

att de storförsäljande simföreningarna dessutom får tilläggsprovision, för lotterna mellan 1.000 och 2.000 med fem öre per lott, mellan 2.000 och 3.000 med 10 öre och över 3.000 med 15 öre

att Stockholmspolisens IF var bästa försäljare 1965 med 5.210 lotter, som gav en provision på inte mindre än 3.907: 50 kronor, vilket var en bra grundplåt för den kostsamma USA-turnén.

Det lönar sig som synes bra att satsa en arbetsinsats att sälja simlotter.

Rekvirera snarast. Tiden är bråd. Ring Stockholm 08/10 46 56, lotteriexpeditionen. Lotterna skall redovisas senast den 19 april.



UNGDOMSTRÄNING

En rapport från västtyska simförbundets instruktörskurs vid Sportschule München-Günewald den 16-19 september 1965 av K. G. Bergström.

Det Västtyska Simförbundets instruktörskurs för ungdomsledare (tränare) den 16/9—19/9 1965 i München—Günewalds idrottsskola hade samlat omkring 70 deltagare med deltagande från 15 nationer. Det Bayerska idrottsförbundets idrottsskola Günewald var en imponerande anläggning, som med sina gröna gräsmattor, röda löparbanor och olika anläggningar, med bl.a. en helt ny simhall, bildade en fin inramning till konferensplatsen. Konferensens syftemål var främst att klargöra och diskutera pedagogiska, psykologiska och fysiologiska problem vid handhavande av barn och ungdom i samband med idrottsträning, med tonvikten lagd på simträning. Det skedde genom föredrag och åtföljande diskussioner, man hade samlat en rad mycket framstående föredragshållare, vetenskapsmän inom de olika områdena, och vältaligheten var stor där det många gånger nästan verkade som om föredragshållarna ville överträffa varandra i behandlandet av det tyska språket. Jag tror dock inte att jag gör alla dessa utmärkta föredragshållare något orätt, om jag påstår att diskussionerna på kvällar, raster och vid måltider var väl så värdefulla. I stort lyckades det mig att förstå innehållen av föredragen, även om en del fackuttryck passerade mina öron förbi. Alla föredragen togs upp på band och kommer senare att föreläggas oss i tryckt form och ber jag därför att senare få återkomma med en utförligare behandling av framförallt det sportmedicinska området.

Det är min bestämda uppfattning att vi här i Sverige kommit betydligt längre med simträning av skolungdom (barn) än de flesta länder i Europa och beviset för detta har vi ju inte minst visat genom våra ypperliga resultat under de tre senaste årens s.k. ungdoms EM, och har utan tvekan SUM-SIM härvidlag varit det förnämsta instrumentet.

Många av de problem som de tyska föredragshållarna tonade upp tycktes det mig som om vi här i svensk simning redan ha övervunnit och det framförallt tack vare den förnämliga tränarstab som vi för närvarande innehar. Det är ytterst värdefullt att som ungdomsledare (tränare) ha vuxna och erfarna krafter ty på ungdomstränaren vilar ett mycket stort ansvar där han (hon) med det ungdomliga klientelet många gånger måste visa en moder- och faderlig behandling och ibland också i samarbete med föräldrarna. En ledare (tränare) som med sina ungdomar prestationsmässigt vinner framgångar har därmed också automatiskt bevisat sig inneha riktiga pedagogiska och psykologiska kunskaper.

Det är inte för mig möjligt att i detalj redogöra för de olika föredragen men jag vill här redovisa några synpunkter som framkom under konferensdagarna.

Att ge — Att få — Att önska
Ett porträtt från
IP-FOTO — GAMLEBY
Telefon 0493/106 65

WÆRNS KONDITORI
Torget VIMMERBY
Telefon 102 45
GOTT KAFFE — LÄCKERT BRÖD

T. DAHLSTRÖMS SMIDESVERKSTAD
GAMLEBY
Telefon 101 59
Utför alla slags
Smidesarbeten, Gas- och Elsvetsning
Fackmässigt arbete — Humana priser

Res med våra moderna fåtöljbussar
för in- och utlandsresor
FRANSSONS OMNIBUSTRAFIK
Åvägen 10 — Telefon 116 00 — Vimmerby
och VIMMERBY RESETJÄNST
Telefon 116 00 ankn. bost.
Sevedegatan 25 — Vimmerby
Begär program och broschyrer
Trivsamt och komfort

GUNNARS
MOTOR
Hantverkshuset — GAMLEBY
Telefon 0493/111 27, bostad 111 29
Alla slags
Motor- och mopedreparationer
utföres omsorgsfullt och snabbt
Dessutom försäljning av
Motorsågar och Båtmotorer
samt reparationer och service

VÄRME & SANITET
Industrigatan 10 — VIMMERBY
Telefon 111 15
Värme-, Sanitets- och
Oljeinstallationer
Utföres noggrant till humana priser

VALLÅKRA
PLÅTSLAGERI
Johansson & Hje!m
Telefon Vimmerby 113 48
ALLT INOM
BRANSCHEN

GRÖNKVIST MÖBLER
VIMMERBY
Telefon 102 29
Bästa inköpskälla för MÖBLER — MATTOR
Ledande inom branschen

När det gäller God Service
och Höga kvalitéer i Livsmedel
AB STENBERG & JOHANSSON LIVS
Bondebygatan 13 — VIMMERBY
Telefon 114 62 — 117 02

Å. C. BETONG
Telefon fabrik 106 22
VIMMERBY

Herremo Revisions- & Bokföringsbyrå
Revisor Allan Herremo
Av Handelskammaren godkänd granskningsman
Medl. av Yrkesbokför. & Revisorers Förbund
Norrtullsgatan 7
VIMMERBY — Telefon 113 83

RATIONELL TRÄNING MED SKOLUNGDOM

Utvecklingen ha mer och mer gått mot yngre representation vid prestationsidrotter, därmed konstaterar vi också att den rationella träningen nu börjar betydligt tidigare än vad som skedde för årtionden sedan. Här har väl framförallt simmarna från USA visat oss vägen, visserligen gynnas den amerikanska träningen av lämpliga klimatiska förhållanden, men kan vi inte undgå att konstatera fakta.

Ungdomen kan ta ut sig mer än vad vi anar och är nog många gånger rent prestationsmässigt väl så god som 20-åringen, och märker vi också att barnet oftast är starkare i sin prestationsvilja (hunger) än den vuxne. Detta är ett förhållande som ungdomstränaren under sitt arbete alltid måste beakta, så att han inte under sin träning lockas att ta ut för mycket av sitt klientel som kan medföra överträning eller som vi fackmässigt kan benämna "utbränning" och kan också i sämsta fall innebära men för livet.

Vattentemperaturen är en annan faktor som har en viss betydelse vid träning med barn, som i regel ännu inte erhållit det skyddande späcklagret under läderhuden och därför äro mera känsliga för avkylning, framförallt märker man vissa svårigheter för pojkar, även om träning pågår i väl tempererat vatten märker man vissa svårigheter då träningen pågår under en längre tid i vattnet. Säkerligen har ni många gånger som tränare märkt att efter en tids träning i vattnet börjar barnen att frysa, tro inte att det går att härda barnen genom att tvinga dem att fortsätta träningen. Här måste man helt enkelt avbryta träningen, här i Sverige har vi förmånen att i regel ha tillgång till bastu och är därför ett avbrytande av träningen med 5—10 min. uppvärmning i form av bastubad att rekommendera.

Som ungdomstränare får jag inte sätta likhetstecken mellan ungdomsträning och vuxenträning, jag får inte tro att barnet är en förminskad utgåva av den fullvuxna människan. Det är dock inte alltid åldersfaktorn som får fälla avgörandet utan får jag till en del också se på kroppsbyggnaden som vid samma ålder kan vara högst varierande. Vi får som sagt var inte arbeta förutsättningslöst utan att beakta kroppsutvecklingen och mognaden och därför får också tränaren lära sig att behandla sin skyddsling med varsamhet och viss individualism. Vi kan inte med bestämdhet säga hur intervallträningen kan inverka på barnets utveckling och man kan onekligen ifrågasätta en viss rubbning av barnets utvecklingsfaser beroende på att tid till den naturliga leken m.m. ej får önskat utrymme — "Men detta skulle bevisas". Vi har ännu inga erfarenheter som vi kan basera våra antagande på. Kanske vi får svaret från vår vetenskapliga undersökning som gjordes 1961?

NÄR SKALL UNGDOMSTRÄNINGEN BÖRJA? HUR SKALL UNGDOMSTRÄNINGEN TILLGÅ?

Ingen rationell träning före 10 år är att rekommendera, däremot kan 10—12 år anses som en mycket lämplig tidpunkt för den grundläggande träningen eftersom då anses barnet som mest formbart och är såväl psykiskt som fysiskt mottaglig för instruktion. Simträning får anses som en av de absolut lämpligaste sportgrenar för barn, eftersom simningen medför en likformig (symmetrisk), allsidig genomarbetning av kroppen.

Tränaren skall under denna grundläggande period lägga tonvikten vid tekniktäning i vattnet med ett mångsidigt rörelseschema, man får akta sig för att gå in för specialisering för tidigt utan lära ut samtliga simsätten. Sådana teknikgrenar som fjärilsim och voltvändning kan just i denna ålder vara lättare att lära ut än senare. Övningarna måste även avpassas till barnets kroppskonstitution. Snabbhetsträning äro att föredraga (mindre sträckor) före uthållighetsträning.

Ungefär till 13 års ålder är flickorna och pojkarnas krafter lika, därefter ökar styrkan mera hos pojkarna än hos flickorna. Ett studium av SUM-SIM:s resultatlistor ger bevis för detta, resultatmässigt följs där flickorna och pojkarna åt fram t.o.m. 13 år därefter går pojkarna klart ifrån. Det är således inget som hindrar att man i dessa åldrarna tränar flickor och pojkar tillsammans.

Vid träning av ungdom i unga år är försiktighet en nödvändighet, och strävan skall vara att få någon form av samarbete med en läkare, vi måste i detta fall se läkaren som en hjälp i vårt arbete. Läkaren måste dock givas tillfälle att i någon mån följa träningsuppläggningen för att eventuellt kunna avhjälpa (förhindra) felaktigheter som kan inverka på kroppens växt. Ett intimt samarbete med vetenskapen är en nödvändighet, även i detta fallet trots att vi inte har med toppsimmare att göra, även den mest erfarne "idrotts" läkaren är inte en profet.

Omväxling i träningsprogrammet är halva träningen!

I de minsta (yngsta) årgångarna måste simträningen ställas i förgrunden men trots detta får inte landträningen (gymnastik) eftersättas. Mjukhetsövningar är att rekommendera. Däremot är inte träning med vikter eller skivstång så lämpligt. *TÅLAMOD ÄR DEN FINASTE EGENSKAPEN HOS UNGDOMSTRÄNAREN*

PEDAGOGISKA PROBLEM VID UPPBYGGANDE AV PRESTATIONSFÖRMÅGA HOS UNGDOM

Idrotten skall främst för ungdom karakteriseras som en lek med prestationskaraktär.

Det är endast människan själv som med sin egen vilja strävar emot rekordet.

En stor skuld till den idrottsliga underutvecklingen hos skolungdom är oftast skolornas bristande inställning till prestationsidrotterna. Föreningarna borde mera kunna gå hand i hand med skolornas uppläggning av den fysiska fostran så att barnen redan i skolåldern genom skolan inriktas på någon eller några prestationsidrotter.

Vid en prestationsjämförelse lockas vi ofta att göra jämförelse med den vuxnes resultat, helt enkelt på grund av brist på jämförelsematerial. Exempelvis vilken prestation är starkast 15 åringens höjdhopp 1.35 eller 18 åringens 1.40?

PSYKOLOGISKA PROBLEM

Kroppen och själen växer (utvecklas) inte jämsides!

Under förpubertetstiden 10—12 år anses barnet vara som bäst formbart, börjar bli beroende av kamratskap, mottaglig för instruktioner är också prestationshungrigt och lätt att handskas med i träningen.

Redan vid 12 år börjar vi dock märka en viss förändring och mellan åren 12—14 sätter framförallt den kroppsliga puberteten in och den s.k. 2:a trotsåldern (slyngelåldern) inträder.

Under pubertetsperioden 14—16 år inträder den s.k. könsmognaden där flickornas mognad inträder snabbare än pojkarna.

Man räknar med att endast 1/3 av pojkarna och 1/8 av flickorna äro vid 12 års ålder föreningsanslutna och av dessa enbart 1 % för prestationsidrotter.

Flickorna lämnar i regel föreningslivet mellan 14—16 år och här har just idrotten en tendens att förlora greppet om ungdomarna. Under denna period börjar ungdomarna önska en större frihet med ett mera självständigt handlande. Under denna omställningsperiod måste ungdomarna tas om hand med förstånd och här om någonsin bör ett samarbete mellan tränare och föräldrar eftersträvas.

GH

B. SENNERBY MÅLERIFIRMA
Lilla Torget 3 B — HULTSFRED
Telefon 0495/105 61
När det gäller alla slag av
MÅLERIARBETEN

AB C. F. BERG & CO
Telefon Mörlunda 0495/236 10 växel
TRÄVAROR FÖR EXPORT

Populära BARNSÄNGAR
SÄNGINDUSTRI SIG
Telefon Hultsfred 0495/102 95
ankn. fabr.

DÄCKREPARATIONER AB
Roy Idensjö
Folkets Hus — Hultsfred
Telefon 110 20 — Bostad 110 25
Försäljer och ständigt i lager
av däck och slangar av ledande märken
Spec.: Regummering — Hjulbalansering

STAR
MEKANISKA VERKSTAD
Telefon 183
VIRSERUM

AB A. C. Olausson & Söner
Telefon Järnforsen
kontor 34, ankn. bostad 153
Säljer
RAMSÅGADE och HYVLADE
TRÄVAROR

Sätt in pengarna på
SPARBANKEN
hemortens och bygdens bank
MÖRLUNDA SPARBANK
Telefon 0495/230 07
Öppet Månd.—Fred. 9.30—15.00
Lörd. 9.30—13.00 (Utom April—Sept.)
Rosentorpskontoret öppet Tisd. & Fred.
17.30—18.30
Bockarakontoret öppet Tisd. 10.00—13.00
Fred. 16.00—19.00

BETALD
ANNONSPLATS

Senaste LUXOR transistorapparater och färska batterier
RADIO-LUX
Storgatan 13 — Telefon 0490/106 72
VÄSTERVIK
Service — Telefon 151 26

MODIGS MEKANISKA VERKSTAD
Telefon 350
VIRSERUM

Västerviks Express & Stadsbudskontor
(ENGSTRÖMS EXPRESS)
Trädgårdsgatan 3 — Västervik
Telefon 104 80 — 128 98
Alla slags Transporter
Lokal- & Fjärrtransporter

NILSSONS KONDITORI
Telefon 149 43 — Albert Tengersväg 65
VÄSTERVIK
Alltid färskt och gott bröd dagligen

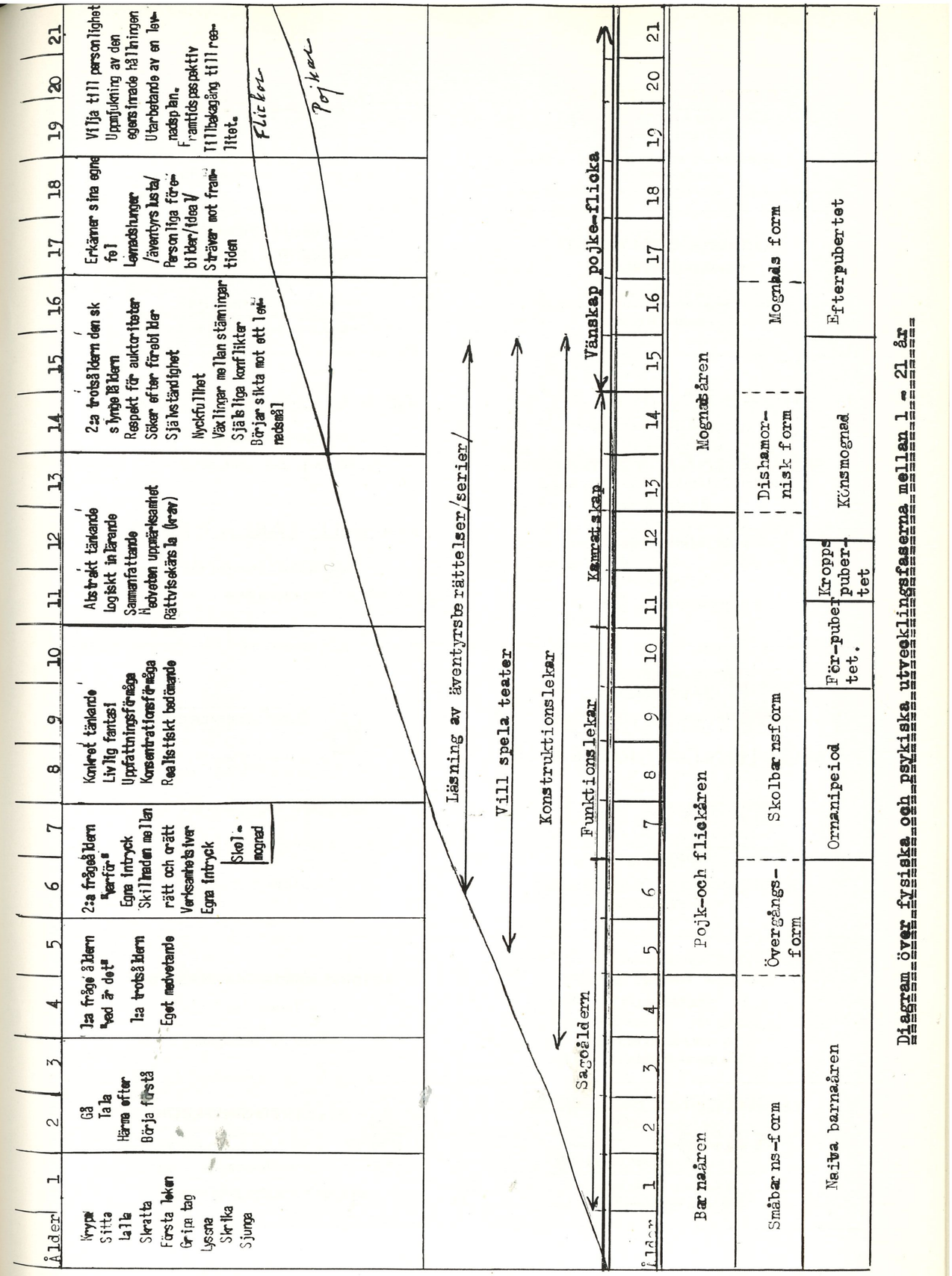

Diagram över fysiska och psykiska utvecklingsfaserna mellan 1 - 21 år

FIRMA BIL- & BÅTMEKANO
Urban Halvarsson
Strandvägen 39 — VÄSTERVIK
Telefon 117 92
Bil- och Båtreparationer - Motorrenoveringar
Båttillbehör
Försäljning av Glasfiberbåtar och Marinmotorer

AB OWE SVENSSONS ÅNGBAGERI
Telefon 109 76, 109 46 växel
Holländaregatan 5 — VÄSTERVIK
Specialister när det gäller Matbröd

KIHLBERGS CYKEL & SPORT
Storgatan 32 — Telefon 110 14
VÄSTERVIK
Cyklar — Mopeder — Fiske — Camping
Radio och TV artiklar

VÄSTERVIKS SPARBANK
Kvarngatan 16
Telefon Linjeväljare 133 55

BIL AB UNEMAR & Co
Allén 62—64 — VÄSTERVIK
Telefon växel 130 80
Modern bilverkstad — Lackering
Reservdelar
Aukt. återförsäljare för
VOLVO och VOLVO PENTA
Bärgningsjour dygnet om

Jag hälsar såväl gamla som nya kunder
hjärtligt välkomna och utlovar
prima varor och god betjäning
MAGNUS LARSSONS-LIVS
Tjustgatan 5 — Telefon 105 22
VÄSTERVIK

N. JANSONS
Konstruktionsbyrå AB
Strömsgatan 9 — VÄSTERVIK
Telefon 0490/135 00, 136 00
Upprättar förslag för värme-,
ventilations- och sanitetstekniska
anläggningar
Utredningar — Granskningar
Besiktningar

SVENSK FASTIGHETSFÖRMEDLING
KVARNGATAN 9
TELEFON 0490/107 09, 111 11
VÄSTERVIK
KÖPER och SÄLJER
under ansvar

Brödet från
GÖSTA HAAGS BAGERI
S:ta Gertruds väg 65 — VÄSTERVIK
Telefon 115 91 — Bostad 156 70
är alltid färskt och gott
Rekommenderas

AB Loftahammars Cementvarufabrik
Telefon Västervik 0490/115 17
Betong och Betongvaror

Välkomna till Specialaffären i KAPPOR
KAPP Centrum
Storgatan (intill Röda Kvarn)
Västervik — Telefon 177 35

BENSINSTATION
Gustaf Perman
GLADHAMMAR
Telefon Västervik 200 79
Använd Caltex berömda Marfakservice

FYSIOLOGISKA SYNPUNKTER

Utvecklingen, att simsportens elit, framförallt dameliten, blivit yngre och yngre har också ökat de fysiologiska och medicinska frågeställningarna i samband med simträning. Ett förhållande som även ledes det Västtyska Simförbundet uppmärksammat, dock ifrågasattes lämpligheten av att starta med den hårda och metodiska träningen före puberteten. Utvecklingen har ju också här i Sverige varit föremål för diskussion och har vi genom ett läkarteam som arbetade under 1961 fått redovisat att man vid undersökning av 30 simmarflickor i åldrarna 12—16 år inte för närvarande kunnat förmärka några tecken på något menligt inflytande av deras kroppsliga och själsliga utveckling.

En liknande undersökning av 50 ungdomar har man gjort i Västtyskland med tonvikten lagd på fysiologiska och medicinska problem. Man konstaterade bl.a. att kroppen väl anpassade sig för den ökade belastningen, ungefär på samma sätt som på en vuxen människa. Att ungdomarna fick en större hjärtvolym jämfört med vanliga ungdomar, att återhämtningen av syreskuld är mindre hos ungdom än hos äldre och att ungdomar har lättare att hålla en formkurva.

ÖVRIGT

Det Västtyska Simförbundets osäkerhetskänsla i vad beträffar träning av ungdom har naturligtvis varit huvudorsaken till anordnandet av denna ungdomskonferens vilket inte minst accentuerades av vissa rubriksättningar av föredragen såsom: Psykologiska problem under utvecklingstiden mellan 10—16 år — Faran för högbelastning vid träning av ungdom.

Jag tror att alla dessa, eller åtminstone flertalet, problemställningar som det Västtyska Simförbundet har ställt sig, har vi här i Sverige delvis redan löst, då dels genom den undersökning som gjordes 1961 och dels med den ungdomsträning som i stort allt sedan 1961 har pågått i våra simhallar.

Eftersom jag bedömde att vi här i Sverige hade lite större erfarenheter från ungdomsträning i simning, redogjorde jag för vår uppläggning, dels den undersökning som gjordes av läkarteamet 1961, uppläggningen av våra svenska ungdomsmästerskap SUM-SIM, och den obligatoriska läkarundersökningen för SM-deltagare.

*

De fyra konferensdagarna har varit mycket givande och stimulerande i idrottslig och kamratlig anda, med knytande av nya internationella kamratliga band. Jag ber att till Svenska Simförbundet få framföra mitt varma tack för att jag erhållit det hedersamma uppdraget att få övervara denna konferens och hoppas nu att svensk simning skall ha någon användning av mina erfarenheter och ställer jag mig givetvis villig att vid någon ledarkonferens eller dylikt ytterligare redogöra för mina synpunkter och erfarenheter.

*

Med ledning av frågor som uppkommit under denna konferens samt med de erfarenheter jag själv har från min verksamhet med ungdom, tillåter jag mig här nedan ange några egna synpunkter.

Problemet för Svensk simning i dag är inte att få fram goda ungdomsprestationer, utan att få våra s.k. "babysimmare" att under en längre tidsperiod fortsätta med tävlingssimningen.

Det tidigare införandet av rationell träning med ungdom har medfört att topprestationer har uppnåtts av flickor i 14 års ålder och pojkar i 16 års ålder. Detta i sin tur har medfört att avtappningen av toppidrottsmän (simmare framförallt) sker i regel för flickor i 16—18 års åldern och för pojkar i 18—20 års åldern. Således under en tidsperiod som ännu inte kroppen är fullt utvecklad. Problemet är mest aktuellt hos flickorna, tager man en titt i 1965 års simstatistik är det ett fåtal som varit med i elitsammanhang i 4 år eller mera — Ann-Charlott Lilja, Ulla Jävert, Elisabeth Ljunggren, Ann-Christine Hagberg och Monika Israelsson är några av de få undantagen — *"men kanske är de föregångarna för en ny giv" — "får vi hoppas"!* —. Prestationsmässigt har också dessa flickor visat sig ligga i topp. Men vad har alla de flickorna, som i 1964 års statistik låg i topp, tagit vägen? De har ingalunda lagt baddräkten på hyllan på grund av dåliga prestationer — utan andra faktorer har kommit med i spelet. Vi har på detta viset förlorat många talanger i svensk simning. Hade dessa flickor fortsatt att ta upp kampen är jag säker att de ännu återfunnits i elit- och landskampssammanhang.

Det är också bevisat att med fortsatt träning med ungdom förbättras resultaten i takt med kroppsutvecklingen fram till 20—22 år.

Problemet är således inte fysiologiskt på grund av resultatförsämringar utan ligger helt på det psykologiska och pedagogiska planet.

Tro inte att vi simledare (tränare) härvidlag kan motarbeta naturen. Vi måste lära oss att bättre förstå och ta hänsyn till ungdomarnas olika problemställningar under uppväxttiden.

Med hänsynstagande av ungdomarnas olika utvecklingsfaser tror jag att det skulle vara möjligt att få våra simmarungdomar intresserade för sin sport under en längre tidsperiod. Men genast ställer detta mycket större krav på föreningarna-ledarna och tränare, som inte enbart få se på det prestationsmässiga utan även titta åt det mänskliga.

VILKA ÄR NU DE OLIKA UTVECKLINGSPERIODERNA?

1. 10—13 år är pojkarnas — och flickornas kraftresurser i stort lika, barnet anses under denna period som bäst formbart och prestationshungrigt (äregirigt).
   En tid som är ganska lätt att handskas med ungdomarna, och kan vara synnerligen lämplig för uppbyggnadsträning i vattnet. Men tränaren får inte glömma bort att det är med barn han har att göra och för den skull måste hela tiden lekmomentet ligga i förgrunden.
2. 13—16 år en omställningsperiod, den s.k. slyngelåldern (2:a trotsåldern) här lämnar flickornas och pojkarnas utvecklingskurva varandra, framförallt märker vi en kroppslig utveckling där pojkarnas krafter ökar mera än flickornas. Könsmognaden inträder, där flickorna utvecklas tidigare än pojkarna.
   En period som det i regel inte vållar några större svårigheter att behålla ungdomarnas simintresse, men märker man att nu är ungdomarna betydligt svårhanterligare och en del av prestationshungern börjar att försvinna. Den kollektiva behandlingen går inte längre lika bra. Omväxling i träningen är en nödvändighet och här måste jag börja att sätta in den s.k. landträningen såsom gymnastik-styrketräning och friskluftsträning. Som föreningsledare får jag också börja att tänka på att ordna klubbaftnar på ett sådant sätt så att jag kan konkurrera med den privata marknaden.
3. 16—18 (20) år en mognadsperiod, ungdomarna börjar se fram emot nya mål (delvis äventyrslusta), erkänner sina

Allmänna
Revisionsbyrån AB

Revisor K. E. Jendler
Strandvägen 5 — Telefon 152 30
VÄSTERVIK

BOKFÖRING — REVISION
SKRIVBYRÅ — REKLAM

När Ni kommer till Västervik
Besök då Stadens Nyaste och Modernaste
Barservering

BARSERVERINGEN
SNÄCKAN

Rådhusgatan 39 — Telefon 117 25
(vid St. Torget) 2:a v.
VÄSTERVIK



MJÖLK - SMÖR - OST - GRÄDDE
Allt i högsta kvalité

Västerviksortens
Mejeriförening

Telefon 102 19, 110 21
Vårdträdsplan 3, Västervik

Ericssons
Isoleringsaffärs AB

Å Wiström

Hallströmsgatan 57 — Västervik

Telefon 126 10

Utför alla slag av

Isoleringsarbeten till humana priser

Det goda välsmakande brödet köper Ni hos
CARL PETTERSSON & Co BAGERI
Storgatan 28 — Västervik
Telefon 106 46, 100 67
GOTT BRÖD — GODA BAKVERK
Från eget bageri

GUSTAV ZEEDS
BILSKOLA

Strömsgatan 3 — Västervik
Telefon 120 85

REKOMMENDERAS

BETALD
ANNONSPLATS

Så lång tid tar det

(Någonting för staten att tänka på)

Simsport citerar ogärna insändare i andra tidningar. Vi gör det den här gången och tar en bit från Bordtennisförbundets trevliga tidning "Bt". Det är medlem 30-64 i Ängby sportklubb som skriver:

"Vår klubb 10-årsjubilerar denna säsong. (På programmet står bt, fotboll, bandy). Följande siffror, vilka är beräknade per den 1/3—66 och i runda tal, grundas på tillförlitlig statistik.

Under gångna 10 år har klubbens ledare ideellt använt 43.000 timmar till administrativ verksamhet, "fältarbete" och resor. Medelinkomsten per ledare och timpenning på respektive arbetsplats på dagen är 10 kronor (övertidsersättning ej inräknad). Detta gör en donation till klubben på 430.000 kronor. — Tur att den är skattefri!! — vidare räknar vi med att våra ledare under nämnda tid lagt ut i "diverse-utgifter" ur egen ficka 2—3000 kr/år. Den mest nitiske ledaren i våra led lägger i februari ned sin 20.000:e (rätt läst tjugotusende) timme på "ideellt idrottsarbete". Det gör 38 timmar/vecka vinter som sommar i 10 år, garanterat lönefritt arbete till ett värde av drygt 200.000 kronor, utöver sin dagliga syssla på 39 timmar/vecka.

— De flesta vet att föreningar av medelstorlek i de "undre regionerna" ofta bärs upp av en "eldsjäl", vilken under ett varierande antal år arbetar ihjäl sig. Man kan inte fordra att en människa skall offra hela sin fritid och avstå från alla ekonomiska fördelar, men man hindrar henne givetvis inte. Det är tur att vi har våra krafter, men vad får dem att fortsätta!

Det vore onekligen roligt att i framtiden ekonomiskt kunna stödja föreningar och deras "eldsjälar" med anslag, vilka skulle möjliggöra att de c:a 20 procent av föreningsarbetets tid som nu går åt till ekonomiska problem, i stället kunde öka tiden till aktivt idrottsarbete i samband med lättare nyrekrytering av goda ledare. — I dagens ekonomiska läge med fritidsgruppernas statliga, ganska goda stöd, kan det väl anses att det är de kommunala gubbarna som släpar efter med sin hjälp.

En del kommuner anslår redan samma summa som det statliga bidraget till föreningarnas verksamhet, men det är bara några få. Det vore mer realistiskt, tycker vi, att kommunen är mer intresserad än staten av att kommunens ungdom har något vettigt och kanske rent av uppfostrande att pyssla med på fritid. Det man har rätt att fordra är kommunalt ekonomiskt stöd minst i klass med den statliga hjälpen (fritidsgruppsstödet har dock stått still sedan begynnelsen), samt en självklar kommunal kämpaglöd när det gäller att ordna ett centrum för föreningars aktiva politik, det vill säga en användbar och hyresbillig klubblokal.

De ideella föreningar hålls i många fall ihop av en god klubbanda, eller bättre sagt "familjeanda". Föreningar som inte värvar eller fräntas spelare karaktäriseras ofta av harmoni där faderns roll spelas av "eldsjälen" som offrar all tid för familjens bästa och där familjens övriga medlemmar alla gör vad de kan för att underlätta verksamheten. I en sådan förening blir kamratskapet liksom respekten för varandra föredömlig och alla hjälper varandra.

Dessa föreningar är inte i majoritet, och de som finns blir på grund av "ekonomijäktet" så småningom sönderstressade. "Eldsjälen", som kanske rent av har egen familj, vilken med rätt önskar viss uppmärksamhet eller kanske har han ett arbete som kräver övertid, måste förr eller senare bli slutkörd, varpå ofta följer att "klubb-familjen" spricker och ett litet livsverk går upp i rök.

Nu är det bara att hoppas, utan att blanda in politik, att Sverige tar efter Norge, vars nya friska regering redan nu med tipspengarna väsentligt lyckats rycka upp den ekonomiska kontanthjälpen till de norska föreningarna.

egna fel (självkritisk), börjar att få personliga ideal (förebilder), börjar se mot framtiden (framtidsperspektiv) och vänskap mellan flickor och pojkar med åtföljande dans och nöjen.

"En simmarflicka har själv vittnat." I Idrottsbladets julnummer har Ann-Christine Hagberg på ett belysande sätt redogjort för sin uppfattning — *boyfriends, helst simmare eller intresserad av sporten annars blir det trassel — utrymme för dans och nöjen — ideal (förebilder).* Jag tycker att det är ord som talar för sig själv och just belyser dom problem som jag ovan berört.

Detta är faktorer som jag som föreningsledare och tränare måste taga hänsyn till!

Som ledare (tränare får jag ge avkall på träning, se till att den blir varierande, omväxlande med gymnastik och friskluftsträning och tror jag inte att det är farligt att under någon liten period helt upphöra med träningen. Men under denna period måste jag hela tiden se till att hålla kontakten med individen och det gör jag bäst genom att tilldela någon föreningsuppgift såsom att hjälpa till med viss ungdomsträning eller att ordna någon klubbafton.

Lägg upp föreningverksamheten så att det i föreningslivet också finns utrymme för dans med nöje, där pojk- eller flickvän inbjudes att vara med, om han inte redan förut är simmare eller medlem i föreningen (det senare är naturligtvis den förnämligaste lösningen). För att öka intresset hos pojk- eller flickvän försök att få med denne i föreningslivet, utbilda dem till tävlingsfunktionärer, låt dom få uppgift att vid tävlingsresor få någon biträdande ledaresyssla.

Man får akta sig för att ta idrotten för allvarligt, man måste kunna betrakta sig själv och sin prestation med ett leende (gott humör).

Idrotten är och förblir en form av lek, och framförallt med ungdom.

Erfarenheten visar också att det är lättare att behålla intresset vid liv med lagidrotter. Det är i regel inte svårt att få pojkarna att gå över till polo efter det de lämnat tävlingssimmet. Det brukar inte heller vara svårt att få s.k. gamla simmare att ställa upp i en lagkapp.

Frågar man en simmare! Vilken är den roligaste tävlingsformen får man genast till svar lagkapper—lagtävlingar (landskamper).

Detta är ett förhållande som jag tycker att vi i svensk simning inte beaktar tillräckligt.

I vår föreningsverksamhet måste vi redan på ett tidigt stadium lära våra ungdomar att tävla för kollektivet (klubben) för att frammana den riktiga klubbkänslan och lagandan.

Jag har en känsla av att vi i svensk simning alldeles för lite tänker på klubbmatcher — och särskilt för ungdomarna.

Simserier är en annan bra modell som jag tror på mycket.

Vid våra resor utomlands såväl i landskamps- som föreningssammanhang måste vi tillse att också ungdomarna få tillfälle att på ett trevligt och ändamålsenligt sätt stifta bekantskap med inte bara de sportsliga prestationerna utan att det också gives tid till att se sig om på de platser som blir föremål för besök, ett förlängande av resan med en eller flera dagar tror jag är att rekommendera, visserligen blir det något dyrare men jag tror att det är väl placerade pengar.

Jag detta var några problemställningar som ingalunda är några nyheter, men är något som Svenska Simförbundet ej får blunda för och är problem som svensk simning i sitt fortsatta planeringsarbete måste ta hänsyn till.

Vi har genom SUM-SIM skapat oss ett utomordentligt underlag och nu gäller det att också kunna fullfölja det.

Utbildning av ledare är en nödvändighet och jag anser att dessa problem äro väl så viktiga som de rent träningsmässiga.

Med Simmarhälsningar
Norrtälje den 13/1 1966
K-G Bergström

WIKHOLMS
BEGRAVNINGSBYRÅ

S. Långgatan 3 — Oskarshamn
Telefon 105 83, 104 07

Bostad Saltsjöbaden 102 93
Högsby Telefon 0491/200 50

Ombesörjer allt vid begravningar
Balsameringar

BILFRAKTFÖRENINGEN
U. P. A.
Verkstadsgatan 4

Ombud för
AB Svenska Godscentraler

Telefon växel 140 85
Oskarshamn

För den goda matens skull gör under Eder resa ett besök på någon av följande barer

BLÅ JUNGFRUN, Hotell & Bar
Oskarshamn — Tel. 140 20 växel

PER MATS BAR
Larmgatan 6 — Kalmar — Tel. 125 28

PER MATS BAR
Sveaplan 3 — Nybro — Tel. 106 20

PER MATS BAR
Kungsgatan 26 — Ronneby — Tel. 112 60

CENTRUMBAREN
Kockumsv 19 — Kallinge — Tel. Ronneby 202 88

CENTRUMBAREN
Regementsgatan 3 — Ystad — Tel. 117 90

Södra Kalmar Läns
Fiskförsäljningsförening

Dagligen färsk fisk och strömming
i parti till lägsta priser

RING KALMAR
108 89, 113 48, 129 38

Försäljningskontor i Oskarshamn
Telefon 104 38

NYA
MURBRUKSFABRIKEN

Trädgårdsgatan 1 — Oskarshamn
Telefon 110 41, bostad 108 57

PUTSBRUK — MURBRUK
SPRITBRUK
SAND — GRUS
SINGEL

HÖGKLINTS
PLÅTSLAGERI

Bryggeripl. 1 — Telefon 0491/117 87

Fabrik — 101 37

Bostad 112 42
OSKARSHAMN

EINAR CARLSSONS
Åkeri & Grävföretag AB

Korsvägen, Berga
Telefon 0491/630 60 (Oskarshamn)

Grund- och kanalgrävning
Vatten- och avloppsledningar
Schaktnings- och bergsprängningsarbeten m.m.

Modern maskinell utrustning och fackkunnigt rejält arbete

När det gäller
INSTALLATIONER
och reparationer av det elektriska
kontakta

OSKARSHAMNS
ELEKTRISKA AB

Telefon 141 40
OSKARSHAMN

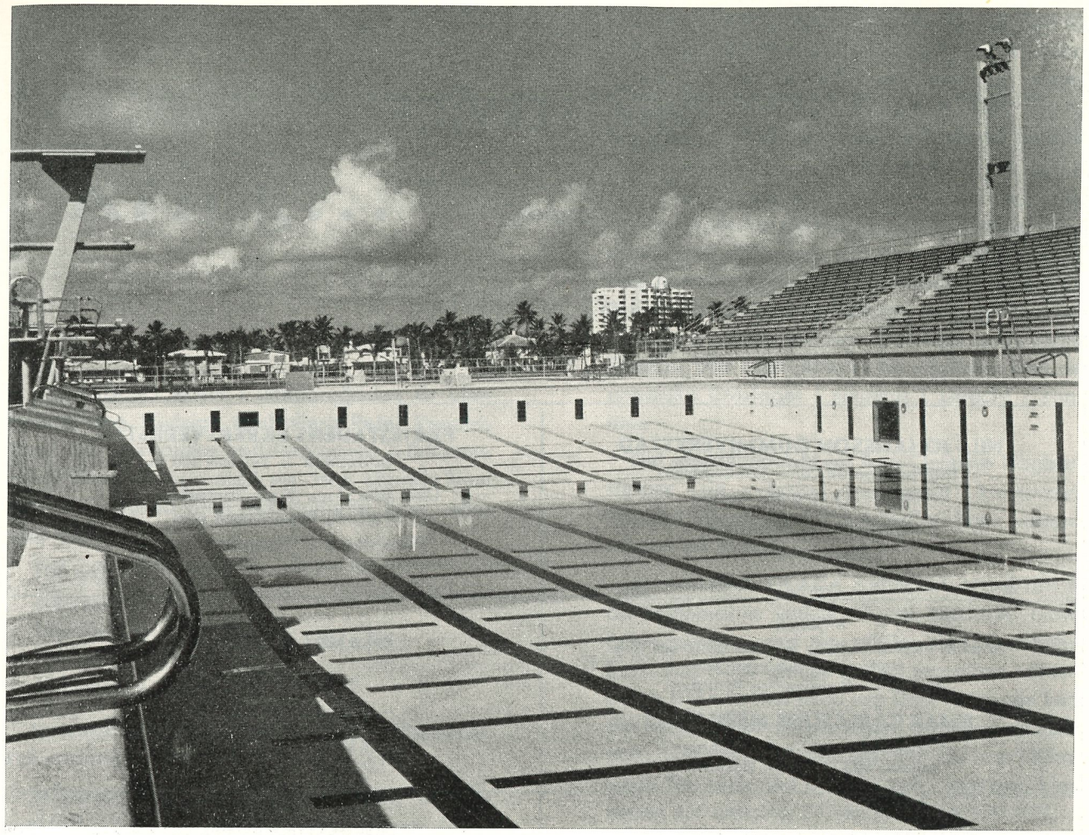



GH

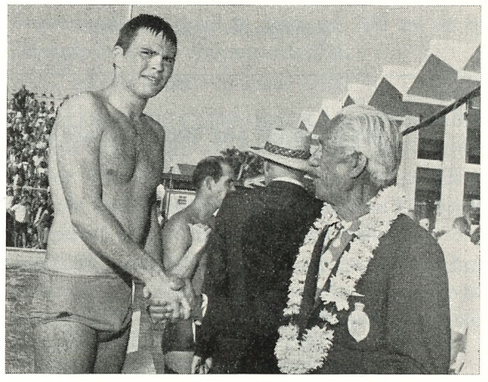

Simmarparadiset

Vid nyårstid invigdes i Fort Lauderdale, Florida, USA simmarnas egen "Hall of Fame" — den syns på stora bilden. T.v. har Don Schollander och Don Roth fått fint sällskap — av Donna de Varona — och t.h. gratuleras John Landgraf av guldmannen på 100 frisim i Stockholms-OS 1912, Duke Kahanamoku, gråhårig men i fin form.

Esso-SERVICE

STORGATAN 45 — TELEFON 108 45
BORGHOLM

"SERVICE ATT LITA PÅ"

NILS JOHANSSON GUMMIVERKSTAD
Hantverksgatan 20 — Oskarshamn
Telefon 113 10 ankn. bostad
Försäljning av BILGUMMI
Reparationer

FÄRJESTADENS BILREP.-VERKSTAD
Färjestaden — Telefon 300 46
Utför alla slags reparationsarbeten för
BILAR, TRAKTORER m.m.
Bildelslager — Nymodern verkstad
Förstklassigt arbete — Shell bensinstation

MÖBLER
Stilfulla kvalitetsmöbler för alla ändamål och alla smakriktningar
Mattor — Gardiner — Armatur
EINAR CARLSSONS MÖBLER AB
Köpmangatan 5 — Oskarshamn
Telefon 103 11, ankn. bostaden

ÖLANDS RADIO & TV
Isgärde, Glömminge
Telefon 0485/551 03
FÖRSÄLJNING och SERVICE

OSKARSHAMNS KOLIMPORT AB
Norra Kajen — Telefon 0491/100 53
OSKARSHAMN
Eldningsoljor — Kol — Koks

ANDERSSONS ELAFFÄR AB
MÖRBYLÅNGA
Telefon Öland 401 10
Kyla-, Frys- och Tvättmaskiner
Dammsugare — El-spisar — Armatur etc.

BYGGMÄSTARE ERIK HULTMAN
OSKARSHAMN
Telefon 0491/112 47

Ett populärt matställe där Ni äter gott, snabbt och billigt — God husmanskost
NYA GRILLBAREN
Bakom kyrkan
Kvarngatan 9 — Telefon 0485/104 53
BORGHOLM

Förkromning — Galvanisering
Massförnickling — Massförzinkning
OSKARSHAMNS FÖRNICKLING
Gamla lokverkstaden — Telefon 125 89
OSKARSHAMN

JOHN ANDERSONS Trä & Byggvaror AB
Telefon 402 27 — MÖRBYLÅNGA
Byggnadsvaror — Cementgjuteri — Järnvaror
Hyvleri
Försäljer trävaror av alla slag, masonite, eternit, takplåt, aluminiumplåt, tegelrör, mur-, fasad- och taktegel, ekparkett, golv- och kakelplattor, spik, glas, beslag m.m. Koks — Ved — Briketter

BETALD
ANNONSPLATS

GÖRAN CARLSSON JÄRNHANDEL
FÄRJESTADEN
Telefon Affären 0485/310 50
Bostad Algutsrum Telefon 0485/350 10
Stor sortering av Sportartiklar

Kring...

MÅNADENS MAN i simmarvärlden är utan tvekan den 16-årige australiern Peter Renolds som vid australiska mästerskapen i Brisbane hade stora skopan med sig. Han sopade hem fem individuella titlar på briljanta tider, eller vad sägs:

100 ryggsim: 1.03,7
200 ryggsim: 2.14,6
100 fjärilsim: 1.00,1
200 medley: 2.19,6
400 medley: 4.54,0.

Han var dessutom trea på 200 m fjärilsim, där två australier gjorde sensatioenllt 2.11,7.

MÅNADENS DAM i simmarvärlden är lika tveklöst 13-åriga sydafrikanskan Karen Muir, som bollat med världsrekorden på 110 yards ryggsim och när detta skrivs pressat noteringen ned till 1.08,0. Hennes prestation stiger i värde eftersom hon samtidigt bollat med franska världsstjärnan Christine Caron.

— Karen kan bli den första som gör 100 m ryggsim för damer under 1.07, säger Caron, men än så länge vet vi bara att hon är bäst i salt vatten. I sött vatten har hon nästan jämnt fått stryk av sin landsmanninna Ann Fairlie ... Vi får väl se ...

MÅNADENS GLADA NYHET är att australiska simförbundet enligt franska L'Equipe nu bekräftat det bestämda rykte som Simsport offentliggjorde häromsisten: att Dawn Fraser skall bli benådad.

Benådningen sker den 31 maj och då släpps också Nan Duancan, Linda McGill och Marlene Dayman.

Därmed har australiska simförbundet visat en smula mänsklighet.

MÅNADENS TRISTA NYHET kommer från Ungern där diskvalifikationsvågen väller fram, och mer än så.

Polisen och domstolar är inkopplade på en jättesmugglingshärva. Storsprintern Guyla Dobai sitter i fängelse för att ha varit med i en smugglarliga av internationellt format. Det lär ha handlat om guld och juveler och svarta pengar.

Honom får vi sannolikt aldrig mer se simma i stort sammanhang. Dessvärre. Sju och åtta andra ungerska stormästare är suspenderade i väntan på rättegång och dom i andra smugglingssammanhang. Det gäller Martha Egervary, Maria Balla, Lenkei, Csikany och Csaba. Två andra har redan fått sin idrottsliga dom. Judith Turoczy och Kosztolanczy är uteslutna från det ungerska EM-laget i simning i Utrecht i sommar.

Det senare innebär att Ann-Christine Hagberg slipper sin värsta europeiska konkurrent. Turoczy tangerade i fjol Ann-Christines europarekord på 1.01,5.

MÅNADENS GLADA SVENSKA NYHETER är att frisimmarna verkar så väl laddade. Lester Eriksson drar med sig alltfler mot 2 minuter. Sven von Holst gjorde en lätt sensation i Stockholms DM när han bara tog stryk av Janne Lundin med en tiondel på 2.02,1 och Hasse Rosendahl överraskade t.o.m. sig själv när han i Sörmlands DM gick ned på 2.03 och i lagkapp klockades för omkring 56 sekunder på 100 fritt.

... och så har vi Glen Bengtsson ... på väg mot ett stort genombrott.

... och så väntar vi på Ingvar Eriksson, som överraskade med att ta stryk på 200 av en av Öbergbröderna i Medelpads DM.

... och så Mats Svensson ...?!

EN LOVANDE COME-BACK har gjorts av fyrfaldige olympiske guldmedaljören Don Schollander. Efter en paus från simning på sju månader sam han i New Haven, Connecticut 100 yards fritt på 46,6 i en lagkapp. Den motsvarar omkring 54,0 på 100 meter fritt. Nu satsar han ordentligt mot sommarens amerikanska utemästerskap och har längre bort i kikaren också siktet inställt på OS i Mexico City.

TACK OCH FARVÄL kan man nu säga till gamla världsstjärnan Ilse Konrads. I och med året sydwalesmästerskap försvann hon helt ur australiska rekordtabellen. Där tog nämligen Kathy Wainwright hand om 400 meterrekordet med granna 4.44,5 — nio tiondelar bättre än Konrads hade. Wainwright öppnade storståtligt — hade 1.04,8 på 100 och 2.17,8 på 200. Där kan amerikanskorna få en match så småningom ...

Lester och "Ann-Cha" på 800 fritt

Lester Eriksson, Neptun, är på väg mot den verkliga storformen!

Åtminstone om man skall gå efter hans utomordentliga insatser i SM på 800 den 13 mars i Eskilstuna simhall. Ett nytt prydligt svenskt rekord kunde ståtlige Lester bokföra sig för. Den nya rekordtiden lyder på 9.06,0 vilket är en putsning av Hasse Rosendahls gamla notering med hela 6,6 sekunder, skriver IB.

— Hade jag haft bättre motstånd i mitten av loppet hade jag kommit ner mot 9 blankt, sade Lester efter sitt rekordlopp.

Mycket ligger nog i vad Lester säger, hans öppning var vad man brukar kalla "ursinnig". Nu blev det en dödperiod i mitten av loppet vilket säkert kostade honom några sekunder . . .

Glen Bengtson från S 02 i Göteborg gjorde trots allt ett bra lopp och hamnade på andra plats. Även Glen underskred Hasse Rosendahls tidigare rekordnotering. Göteborgaren kunde dock aldrig hota Lester.

På spinnsidan gick SM-guldet icke oväntat till Ann-Charlotte Lilja från Najaden. Hon fick tiden 10.00,4.

	Lilja	Ljunggren	Petersén	Eriksson	Bengtsson	Lundin
50 m	33,5	33,0	33,2	27,8	30,5	30,5
100 m	1.10,5	1.10,2	1.10,5	59,7	1.02,9	1.03,0
200 m	2.25,8	2.26,5	2.27,8	2.06,0	2.12,0	2.11,5
300 m	3.41,8	3.43,5	3.45,0	3.14,6	3.20,5	3.21,0
400 m	4.57,5	5.00,0	5.05,0	4.23,5	4.30,0	4.32,0
500 m	6.13,2	6.16,5	6.22,5	5.35,0	5.40,2	5.46,0
600 m	7.30,0	7.34,0	7.43,0	6.46,0	6.50,8	7.00,0
700 m	8.45,8	8.50,5	9.03,0	7.57,0	8.02,0	8.15,0
800 m	10.00,4	10.06,7	10.23,5	9.06,0	9.12,5	9.28,7

Thomas på väg under 1.10 i bröstsim . . .

Nytt svenskt rekord i simning 100 m bröst satte Thomas Johnsson, Skövde, vid simningar i Borås den 6 mars. Han noterade tiden 1.10,1 och underskred därmed gällande rekord med 1,3 sekunder.

Johnsson var startman i Skövdes lagkapp-lag på 4×100 m bröst. Skövdelaget noterade nytt distriktsrekord med 5.06,7.

På 200 m bröst för damer satte Skövdes Yvonne Brage nytt distriktsrekord med tiden 2.53,3.

. . . och Rosendahl är på väg tillbaka!

F. landslagssimmaren Hans Rosendahl från Katrineholm gjorde en överraskande stark comeback i Sörmlands DM-simningar i Eskilstuna. Rosendahl vann trots oträning 200 m fritt på nya distriktsrekordtiden 2.03,9. Peter Feil, landslagsman från Eskilstuna SS, tog DM-titlarna på 200 m fjäril och 200 m rygg.



Två som startat säsongen fint, Lester Eriksson och Tomas Jonsson flankerar Ann-Christine Hagberg.

Officiellt om EM och landskamper

Ang. EM i Utrecht den 20—27/8 1966

Lottning och sidning

Den 11/8 sker sidning och lottning av hoppare och simmare.

Semifinaler äger rum på alla 100 och 200 distanser där 33 eller fler simmare är anmälda.

Tidtagning

För tidtagning och målbedömning används en helautomatisk s.k. Gatsometer. Då detta system kan tänkas komma ur funktion, tjänstgör vid varje lopp 16 måldomare och 24 tidtagare.

Hopp

De hoppregler som gällt under 1960—64 skall gälla med det undantaget, att 12 hoppare går till varje final.

Transport

Bussar står till förfogande för transporten mellan Europabyn och tävlingsbadet (4,5 km).

Vattentemperaturen

Simmare och vattenpolospelare får en vattentemperatur på 23° C i bassängen. I hoppbassängen kommer temperaturen att vara 27° C.

Polo

Vattenpolon spelas i fyra grupper. Följande lag har placerats i var sin grupp:

Ungern, Jugoslavien, USSR och Italien.

Ytterligare fyra lag kommer att lottas in i var sin grupp nämligen:

Östtyskland, Rumänien, Holland och Belgien.

Övriga lag lottas in i de fyra grupperna den 19/8.

För att fastställa slutresultatet i serien skall följande regler gälla:

1. Poängen
2. Målskillnaden
3. Största antal gjorda mål
4. Resultatet av lagens inbördes möte
5. Lagen får samma placering

Segerceremoni

Inga nationsflaggor kommer att hissas i samband med prisutdelningen. Nationalsången kommer heller inte att spelas. Däremot kommer en särskild LEN-flagga att hissas vid segercermonin och en speciell musik spelas.

Tävlingsbassänger

Huvudbassängen är 50×22 m.

Separat hoppbassäng.

Inom samma område finns en 55 yds bassäng och en 25 m bassäng inomhus för träning och uppvärmning.

10-m-trampolinen kommer att vara försedd med hiss.

Plats för 6.000 åskådare vid huvudarenan.

Några vattenpolomatcher kommer att spelas i en annan uppvärmd 50 m-bassäng, "de Kromme Rijn".

Seriebiljetter till alla tävlingsdagar kommer att kosta från 22.50—90.00 guilders. För de aktiva reserveras plats under läktaren på samma plan som bassängen.

Preliminär grenordning för landskampen mot Holland i Eriksdalsbadet, Stockholm, den 2—3/4:

1:a dagen	2:a dagen
400 fritt damer	400 fritt herrar
200 bröst herrar	200 bröst damer
100 rygg damer	200 rygg herrar
200 fjäril herrar	100 fritt damer
100 fritt herrar	400 medley herrar
100 fjäril damer	400 medley damer
1500 fritt herrar	4×100 medley damer
4×100 fritt damer	4×200 fritt herrar
4×100 medley herrar	Vattenpolo
Vattenpolo	

Hopparna hade sin uppgörelse i Forsgrenska badet.

Såväl simning som hopp och polo räknas in i landskampen.

Poängberäkning

Ind.: 5, 3, 2, 1. Lag: 6—2.

Grenprogrammet för "Sexnationers" i Strasbourg den 16—17/4:

Lördagen den 16.

f.m.	Svikthopp, damer (7 hopp)
e.m.	100 m frisim, herrar
	400 m ind. medley, herrar
	200 m ryggsim, herrar
	400 m frisim, damer
	200 m fjärilsim, herrar
	200 m bröstsim, damer
	Svikthopp, damer (3 hopp)
	4×100 m medley, damer
	4×200 m frisim, herrar

Söndagen den 17.

f.m.	Svikthopp, herrar (7 hopp)
e.m.	400 m ind. medley, damer
	100 m frisim, damer
	200 m bröstsim, herrar
	100 m ryggsim, damer
	400 m frisim, herrar
	100 m fjärilsim, damer
	Svikthopp, herrar (3 hopp)
	4×100 m medley, herrar
	4×100 m frisim, damer

En chans att få se årets EM

Om tillräckligt många anmäler sitt intresse kommer Simförbundet arrangera en sällskapsresa i samband med EM i Utrecht.

Flyg från Stockholm den 17/8 återresa den 30/8. Pris 1265 kr. inkl. flyg, hotell med halvpension, transport mellan flygplats och hotell och v.v. i Amsterdam samt reseledare.

Preliminär anmälan måste göras till förbundskansliet före den 12/4. Anmälan är inte bindande.

Det minutdetaljerade programmet för sim-EM i Utrecht den 20—27/8 ser enligt holländska kollegan Zwemsport ut på följande sätt.

LÖRDAG 20 augusti

Invigningsceremoni plus vattenpolomatcher.

SÖNDAG 21 augusti

12.30—13.00: 100 m frisim herrar försök.
13.00—13.20: 100 m ryggsim damer försök.
13.20—14.00: 400 m medley herrar försök.
14.00—15.40: Svikthopp damer.
15.40—16.40: Vattenpolo.
18.00—18.48: Svikthopp damer.
18.50—19.05: 100 m frisim herrar semifinal.
19.05—19.35: 100 m frisim damer försök.
19.45—21.45: Vattenpolo.
(Kl. 12.30—16.30 spelas 4 vattenpolomatcher i De Kromme Rijn).

MÅNDAG 22 augusti

10.00—10.30: 200 m bröstsim damer försök.
10.30—11.00: 4×100 m medley herrar försök.
11.00—11.10: 100 m ryggsim damer försök.
11.10—11.20: 100 m frisim damer semifinal.
11.30—14.30: Vattenpolo.
16.00—16.45: Svikthopp damer final.
18.30—18.50: 100 m frisim herrar final.
18.50—19.10: 100 m frisim damer final.
19.10—19.35: 400 m medley herrar final.
19.45—21.45: Vattenpolo.

TISDAG 23 augusti

10.00—10.30: 4×200 m frisim herrar försök.
10.30—11.05: 400 m frisim damer försök.
11.05—11.40: 200 m ryggsim herrar försök.
11.40—14.00: Svikthopp herrar.
16.00—17.45: Svikthopp herrar.
18.30—18.45: 4×100 m medley herrar final.
18.45—19.00: 200 m bröstsim damer final.
19.00—19.15: 100 m ryggsim damer final.
19.15—20.00: 400 m frisim herrar försök.
20.00—22.00: Vattenpolo.
(Kl. 10.00—16.00 spelas 6 vattenpolomatcher i De Kromme Rijn).

ONSDAG 24 augusti

10.00—10.40: 200 m fjärilsim herrar försök.
10.40—11.05: 4×100 m medley damer försök.
11.05—11.25: 200 m ryggsim herrar semifinal.
11.25—14.25: Vattenpolo.
18.30—19.00: Svikthopp herrar final.
19.00—19.15: 200 m ryggsim herrar final.
19.15—19.35: 400 m frisim damer final.
19.35—20.00: 4×200 m frisim herrar final.
20.00—22.00: Vattenpolo.
(Kl. 12.00—15.00 spelas tre vattenpolomatcher i De Kromme Rijn).

EM minut för minut

TORSDAG 25 augusti

10.00—12.00: Höga hopp damer.
12.00—12.30: 4×100 m frisim herrar försök.
12.30—13.00: 100 m fjärilsim damer försök.
13.00—13.30: 200 m bröstsim herrar försök.
13.00—13.30: 200 m bröstsim herrar försök.
13.30—13.50: 200 m fjärilsim herrar semifinal.
14.00—15.00: Vattenpolo.
18.30—19.30: Höga hopp damer final.
19.30—19.45: 200 m fjärilsim herrar final.
19.45—20.05: 4×100 m medley damer final.
20.05—20.25: 400 m frisim herrar final.
20.25—22.25: Vattenpolo.
(Kl. 12.00—17.00 spelas fem vattenpolomatcher i De Kromme Rijn).

FREDAG 26 augusti

10.00—12.25: Höga hopp herrar.
12.30—12.50: 4×100 m frisim damer försök.
12.50—14.20: 1500 m frisim herrar försök.
14.20—14.55: 400 m medley damer försök.
14.55—15.15: 200 m bröstsim herrar semifinal.
15.15—15.30: 100 m fjärilsim damer semifinal.
15.45—19.00: Höga hopp herrar.
19.00—19.15: 4×100 m frisim herrar final.
19.15—19.30: 100 m fjärilsim damer final.
19.30—19.50: 200 m bröstsim herrar final.
19.50—21.50: Vattenpolo.
(Kl. 12.00—16.00 spelas fyra vattenpolomatcher i De Kromme Rijn).

LÖRDAG 27 augusti

10.00—12.00: Vattenpolo.
15.00—15.30: 1500 m frisim herrar final.
15.30—16.20: Höga hopp herrar final.
16.20—16.35: 4×100 m frisim damer final.
16.35—16.50: 400 m medley damer final.
17.00—19.00: Vattenpolo — match om 3:e pris och final.
19.00: Avslutningsceremoni.

MILITÄR DRÖMRESA

Efter uppehåll ett år kommer de för våra militärsimmare så populära internationella simtävlingarna i CISM:s regi att återupptas i höst igen. Och denna gång är det Spanien, som arrangerar och valt att förlägga mästerskapen till Kanarieöarna någon gång i samband med månadsskiftet september—oktober.

Svenska militärer har alltid vunnit stora framgångar i dessa simtävlingar, främst då i den femkamp i stridssimning, som hittills vunnits alla gånger den arrangerats såväl individuellt genom Berndt Nilsson, GKK och Älvsborgs Kustartilleriregemente, som i lag.

I år är det ännu inte bestämt om stridssimning kommer med på programmet. Sveriges Militära Idrottsförbund har emellertid beslutat, att Sverige skall vara med även i de vanliga civila grenarna oavsett om det blir stridssimning eller inte.

Goda simmare bland befäl och värnpliktiga som är i militärtjänst i höst har här en verklig drömresa att se fram emot och träna för. De bör snarast ta kontakt med sina förbands idrottsofficerare som säkerligen kan hjälpa till med träningen och dessutom anmäla dem till SMI:s simledare kapten R. Brügge, Box 405 Uddevalla, som svarar för uttagning av laget.

Kommer stridssimning med, utsändes träningsanvisningar till anmälda simmare.

Ragnar Brügge

OBS!

Föreningar, som är intresserade av att skicka simmare till Bratislava den 16—17 juli och till Halberstadt den 21—22 juli, skall anmäla dessa till förbundskansliet före den 1 juli.

En uppmaning till alla aktiva, som börjar komma ner mot de "stora" tiderna och därmed kan bli aktuella för utlandsresor men ännu inte försett sig med pass.

SKAFFA PASS! SKAFFA PASS! SKAFFA PASS! SKAFFA PASS! SKAFFA PASS!

Bäst i Europa:

Tegeback och Bosse

Franska sporttidningen L'Equipe har producerat europarekordtabeller för åldersgrupperna 13—14—15 år. De gäller på lång bana och inget resultat har förts in efter jan. 1966.

POJKAR 15 ÅR

100 m frisim: Lenkei, Ungern 57,4 (1961).
200 m frisim: Fassnacht, Västtyskland 2.08,3 (1965).
400 m frisim: Fassnacht, Västtyskland 4.47,7 (1965).
1500 m frisim: Dunajev, Sovjet 17.49,6 (1964).
100 m ryggsim: **Hans Tegeback,** Sverige 1.04,8 (1965).
200 m ryggsim: Viktor Masanov, Sovjet 2.21,2 (1961).
100 m bröstsim: Pankin, Sovjet 1.11,0 (1964).
200 m bröstsim: Duran, Spanien 2.41,9 (1965).
100 m fjärilsim: **Bo Westergren,** Sverige 1.01,4 (1965).
200 m fjärilsim: **Bo Westergren,** Sverige 2.17,7 (1965).
400 m medley: Cazar, Ungern 5.15,0 (1965).

POJKAR 14 ÅR

100 m frisim: Karydis, Grekland 59,9 (1965).
200 m frisim: Bafico, Italien 2.11,8 (1964).
400 m frisim: Grimaldi, Italien 4.38,8 (1964).
1500 m frisim: Grimaldi, Italien 18.26,3 (1964).
100 m ryggsim: Cseh, Ungern 1.05,9 (1965).
200 m ryggsim: Cseh, Ungern 2.23,6 (1965).
100 m bröstsim: Juhling, Östtyskland 1.14,2 (1959).
200 m bröstsim: Duran, Spanien 2.41,9 (1965).
100 m fjärilsim: **Bo Westergren,** Sverige 1.02,4 (1964).
200 m fjärilsim: **Bo Westergren,** Sverige 2.21,1 (1964).
400 m medley: Prohl, Östtyskland 5.26,6 (1965).

POJKAR 13 ÅR

100 m frisim: Sherbajev, Sovjet 1.01,8 (1965).
200 m frisim: Sherbajev, Sovjet 2.18,5 (1965).
400 m frisim: Esteva, Spanien 4.52,4 (1965).
100 m ryggsim: Cseh, Ungern 1.05,9 (1965).
200 m ryggsim: Cseh, Ungern 2.23,6 (1965).
100 m bröstsim: Huth, Östtyskland (1962) och Guslov, Sovjet 1.17,5 (1965).
200 m bröstsim: Turpe, Östtyskland 2.46,3 (1965).
100 m fjärilsim: **Bo Westergren,** Sverige 1.06,2 (1963).
200 m fjärilsim: Cseh, Ungern 2.27,4 (1964).
400 m medley: Cseh, Ungern 5.32,8 (1965).

Kvaltider till ungdoms-EM

	Flickor	Pojkar
100 m fritt	1.06,0	1.01,5
200 m fritt	2.28,0	2.14,0
400 m fritt	5.15,0	4.52,0
100 m bröst	1.27,0	1.19,0
200 m bröst	3.05,0	2.55,0
100 m rygg	1.17,0	1.10,0
200 m rygg	2.48,0	2.36,0
100 m fjäril	1.18,0	1.10,0

De föreningar, som har simmare födda -51 och senare, vilka underskridit fastställda kvaltider, kan anmäla dessa för deltagande i ungdoms-EM till förbundskansliet senast den 1 juli. Truppen kommer att tas ut med ledning av inkomna anmälningar.

BRA INKÖPSKÄLLA

LANDEGRENS EFTR.

MÖRBYLÅNGA

TELEFON 0485/401 43, 401 31

Allt i SPECERI & CHARKUTERIVAROR

GERHARD ANDERSSON
KOKS- & VEDAFFÄR

Telefon 301 12

FÄRJESTADEN

All slags ved

Bobinved — O. K. eldningsolja

och WW — Kol — Koks — Gasol

Vid inkörsporten till ÖLAND

Hotell & Restaurant
SKANSEN

Telefon 0485/300 77
FÄRJESTADEN

Gammaldags hemtrevlig miljö
Vacker park med servering och
miniatyrgolf
Öppet året runt
Fullständiga rättigheter

Se på MÖBLER med KVALITET
Hos oss kan Ni på egen hand eller i samråd
med oss välja bland landets
främsta exponenter för modern
möbelkonst.
Hemmet som Ni drömmer om —
möblerna, mattorna, golvlamporna
— allt finner Ni hos oss.

BORGHOLMS
NYA MÖBELAFFÄR

Storgatan 25
Telefon 103 38 — Bostad 106 53

TILL ÖLAND
REVSUDDEN — STORA RÖR

Kortaste och snabbaste vägen över
Kalmarsund
Platsbeställning och upplysningar per telefon
(Stora Rör) Öland 0485/550 04, 551 59, 550 94

REDERI AB
ÖLANDSSUND

Pa GLÖMMINGE

RITZ MATSALAR

KÖPMANGATAN 12 — BORGHOLM

TELEFON 0485/103 30 — BOSTADEN 106 60

GOTT BORD I LJUSA TREVLIGA LOKALER

UR PROTOKOLLEN

VU I STOCKHOLM DEN 27/1 1965

● Förelåg redovisning från Simfrämjandet av simborgarmärket 1965. Förbundets andel blev 73.572: 75 medan distrikten erhöll 32.824: 50.

● Meddelades att förbundets andel efter slutredovisningen av Simlotteriet blev 17.332: 71 kr.

● VU godkände SK:s förslag till landskampsprogram mot Ungern. Programmet föreslås vara detsamma som mot Storbritannien sommaren 1965 (SK § 65).

● SK föreslår att SM utomhus 1966 skall omfatta samma grenar — utom 400 m bröstsim, i vilken fråga årsmötet skall fatta beslut — som ingick i motsvarande SM 1965. Med hänsyn till att 1966 är EM-år skall B-finaler gå på 100 frisim, damer och herrar, samt 200 m frisim, herrar. VU tillstyrkte programförslag.

● VU godkände SK:s förslag om anskaffning av en ny typ av crawlplattor. Uppdrogs åt Svanberg att ta kontakt med Åke Johansson för närmare utredning.

● VU beviljade Tunafors SK sanktion för en internationell vattenpoloturnering i Vilstabadet, Eskilstuna den 1—3/7 1966. Deltagande utländska lag blir preliminärt Flottan Leningrad, Dynamo Magdeburg och Rote Erde Hamm.

● Rapporterade Ohlsson från den diskussionslunch som Monarks Idrottsstiftelse arrangerat i samband med att 1965 års stipendier utdelades.

● Meddelades att Öhmans USA-resa blivit inställd t.v. emedan kursen inte samlat tillräckligt antal deltagare.

● VU godkände nationsrekordet på 4×100 m frisim, damer satt i Rom den 5/9 1965. Tid: 4.12,4 (U. Jäfvert 1.04,3, A-C. Lilja 1.03,1, E. Berglund 1.03,7, A-Ch. Hagberg 1.01,3).

● VU beslutade godkänna Hammenhögs IF:s ansökan om inträde i förbundet.

VU:S BUDGETSAMMANTRÄDE I STOCKHOLM DEN 31/1 1966

● Efter genomgång och diskussion av budgetförslaget för 1966 **beslutade** VU tillstyrka detta till styrelsen.

● Rapporterade Ohlsson från de internationella simtävlingarna i Bremen, som fick en chockartad och tragisk upptakt genom att planet med de italienska simmarna störtade och alla ombordvarande omkom. Händelsen spred en djup förstämning bland såväl aktiva som ledare.

Tävlingarna blev dock resultatmässigt av mycket hög klass. Framförallt visade amerikaner och tyskar att de redan vara i utmärkt form men även glädjande svenska insatser noterades. Inte mindre än sex svenska rekord underskreds. Lester Eriksson svarade för tre rekordtider under söndagen.

VU I STOCKHOLM DEN 24/2 1966

● VU beslutade godkänna Stockholmspolisens IF:s förslag till ekonomisk kalkyl för landskampen (se bilaga till huvudprotokollet).

Förslaget till tävlingsprogram remitterades till specialkommittéerna.

VU godkände följande förslag till funktionärer:

Tävlingsledare:	Gösta Ölander
Speaker:	Henry Runströmer
Starter:	Sigfrid Heyner
Tävlingssekreterare:	Nils-Erik Paulson
Tidtagarledare:	Stig Lindahl
Bandomarledare:	Ernst Bjurman
Måldomarledare:	Lars-Olow Nyberg
Funktionärsledare:	Gunnar Sulling
Organisationschef:	Stig Ohlsson

● VU **beslutade** att elektrisk tidtagning ej skall användas och att 1000 kr. i stället skall satsas på affischreklam.

● VU **beslutade** att förbundets prismedaljer skall utdelas till de tävlande och att en vimpel överlämnas till gästerna.

Polisen svarar för minnesgåvor till de aktiva och GS fick i uppdrag att omgående tillskriva holländarna med begäran om preliminär laguppställning senast den 24/3 och den definitiva senast den 28/3 samt att omgående få den holländska rekordtabellen och foto av aktuella simmare.

● SK med förslag att slopa äldsta klassen i SUM-SIM och i stället införa en klass för 9-åringar.

VU ansåg det lämpligt att avvakta årsmötets beslut ang. sänkning av junioråldern i simning samt att frågan borde utredas närmare. Ärendet **bordlades**

● VU **beslutade** att regionsfinalerna 1966 skall arrangeras på samma platser som föregående år samt att Simförbundet utser tävlingsledare och skall vara representant vid dessa finaler.

● Fick skattmästaren i uppdrag undersöka möjligheterna att av tidningen Expressen erhålla ett ökat anslag till årets SUM-SIM-tävlingar.

● VU **beslutade** att årets massmönstring skall starta den 1/5.

● GS fick i uppdrag att undersöka skolidrottsförbundets intresse och möjligheter att medverka till att landets skolor i större utsträckning än vad som nu är fallet deltar i Massmönstringen.

● VU **beslutade** godkänna PK:s förslag till instruktörsbidrag och subventioner enligt följande:

SK Neptun	1.000: —
SKK	1.400: —
Tunafors SK	1.400: —
Västerås SS	1.200: —

Klubb	Enhet	Belopp
Attack	0	0
Elfsborg	3	180: —
Gävle	2	120: —
GKK	4	240: —
Hellas	0	0
Hofors	1	60: —
Falun	14	840: —
Jönköping	3	180: —
Katrineholm	1	60: —
Karlstad	2	120: —
Norrköping	0	0
Nässjö	4	240: —
Neptun	0	0
Orsa	8	480: —
Ran	5	300: —
Sirius	0	0
Sundbyberg	1	60: —
Stockholmspolisen	1	60: —
S 02	3	180: —
Sala	9	540: —
SKK	0	0
Trelleborg	4	240: —
Tunafors	5	300: —
Upsala	3	180: —
Västerås	5	300: —

Rosten beräknas kosta Sverige kronor 1.000.000.000:- under 1965

Sönderrostade expansionskärl, läckande element, bilkylare, oljecisterner — ökade kostnader för värmeförluster orsakade av pannstensbeläggningar, kraftförlust i motorer — ökade premier för vattenskador, äro dagliga erfarenheter och rubriker i tidningar.
Svenskt vetenskapligt rostskyddsmedel är lösningen. Namnet är

ELEMENTIN

Ger ett totalt rostskydd, provat under 4 år, ger vattnet ett pH-värde på c:a 8, skonsamt mot packningar, lösligt i glykol, tål att kokas utan effektförlust, förhindrar pannstensbeläggning.

Sammandrag av provningsprotokoll
Medan ett stort antal rostfläckar förekom hos plåtar förvarade i vattenledningsvatten, kunde inga som helst rostskador upptäckas på de plåtar som förvarats i vattenprov innehållande Elementin.

VATTENFRÅNSTÖTANDE EPICONE

Slitstarkt Epoxyhartzlack med resistens mot oljor-bensin-reabränsle-natronlut och svavelsyra m.m.

Utdrag ur provningsprotokoll: Vidhäftning = A (A = bäst, E = sämst).
Slitstyrka: Taber Abracer, skiva H 22 med 250 gr. belastning:
100 varv = avnötning 7 mg. 500 varv = 16 mg. 1000 varv = 31 mg.

Allt fler använder sig av EPICONE vid byggnation av bassänger, vattencisterner, källare med tvättstugor, lagerlokaler, garage o.d. beroende på slitstyrkan, resistensen och vidhäftningen.

Epicone ger Eder arbetsförtjänst.

Varorna levereras direkt från fabrik till grossistpriser.

Närmare upplysningar genom

CISTERNSKYDD AKTIEBOLAG LENHOVDA

Kontor tel. 360 Hohultslätt

Ärade Husmödrar, Industrichefer m.fl.
Låt oss ta' hand om er tvätt, vi har modern maskinpark, samt yrkeskunnig personal varför ett gott arbete erbjudes våra kunder.
Ring och hör våra priser

Hjärtligt välkomna!

Firma
Älghultstvätten

Telefon ÄLGHULT 103

Anlita våra ombud i Kalmar:
Skälbytvätten, Adelgatan 2 — Södra Långgatan 25,
Telefon 197 00 ankn

Mattservice, Mönsterås: Telefon 0499/100 60
Nybro kostympress, Nybro: Telefon 0481/104 39

Var Ni än bor i södra Sverige ligger VÄXJÖ centralt
Vi ligger centralt i VÄXJÖ
Polishuset

HERR- & JUNIOR-KLÄDER
för Bil-, Sport-, Vardags- och
Högtidsbruk

Sedan 35 år auktoriserade för Pingvin herrkläder

PINGVIN
inte dyrare —
mycket bättre

SVÄRDELLS

Våra kunder får parkera gratis på vår gård
KÖP-KORT gäller hos oss

Storgatan 26 — Telefon 0470/111 48

Örebro	0	0
Österby	2	120: —
	80	4.800: —

Varje enhet = 60 kronor

● VU beslutade godkänna Mörsils Skol-IFs ansökan om inträde i förbundet.

● Dir. Arne Israelsson, Ronneby Brunn med erbjudande att under en augusti-vecka kostnadsfritt härbärgera 10 EM-simmare.

VU **accepterade** med största tacksamhet och gav SK i uppdrag att snarast inkomma med förslag till lämplig tidpunkt.

● Meddelade Simfrämjandet att 86 067 av Simlotteriets 125 000 lotter hade utlämnats till försäljning den 19/2 1966.

● Meddelades att Ingvar och Lester Eriksson uppnått stipulerade poäng för förbundets hedersmärke.

● Meddelades att RF inbjudit Ann-Christine Hagberg att medverka i "stjärnmontern vid S:t Eriksmässans Expo "Fritid-66" och att Ann-Christin genom Sten Hellqvist accepterat.

● Rapporterade Lars Hermansen, GCI, att resultaten av de undersökningar som utförts på elitsimmare är under utarbetning och skall tillställas berörda instruktörer och Simförbundet så snart de är klara.

● Meddelades att Schött och Ölander avser representera vid Finska Simförbundets 60-årsjubileum i Vasa den 12 mars. Uppdrogs åt Svanberg att inköpa gåva till jubilaren.

● Meddelades att Elisabeth Berglund av Godtemplarorden tilldelats idrottsledningens högsta utmärkelse, Guldmedalj 31 mm.

● Erbjudande om inköp av instruktörsfilm från Australien "Top world swimmers 1960—1964".

Ärendet remitterades till SK för yttrande.

● Meddelades att H Montgomery representerade förbundet vid Lidköpings GoSS' 50-årsjubileum och att förbundsordf. uppvaktat med telegram.

● Bromma SS med tack för de förtjänstdiplom som tilldelats Lars Alm och Arne Rönnqvist.

● Karl Andersson, Kiruna, med redogörelse för de snabbt ökade ekonomiska svårigheterna i Norrland samt med önskemål att VU på ort och ställe borde ta kontakt med problemen.

VU beslutade preliminärt acceptera förslaget att besöka en ort i Norrland för att närmare kunna sätta sig in i de norrländska arbetsförhållandena.

● Fick Nyberg och Svanberg i uppdrag att gemensamt granska förslaget till fördelning av simmateriel.

● Svanbergs förslag till nya diplom tillstyrktes till styrelsen.

● GS meddelade att ett stort antal föreningar uttryckt önskemål om tryckning av nya tävlingsaffischer. En sammanställning av föreningarnas behov av affischer under ett år upplog ca. 5000 ex. VU godkände i princip föreliggande förslag till affischer för simning, hopp och polo och uppdrog åt GS att fortsätta underhandlingarna.

● VU **beslutade** på SK:s förslag utse Sven-Håkan Paulson och Birgitta Hjalmarson till lagledare vid landskampen mot Holland (SK § 89).

● VU **godkände** PK:s förslag att låta ordinarie PK-ledamöter och landslagstränaren närvara vid SM-slutspelet. (PK § 68).

VU beslutade på PK:s förslag utse följande ledare och funktionärer till Sverige—Holland 2—3/4:

Teknisk ledare:	Charles Soldin
Tidtagare:	Berndt Holm
Sekreterare:	Martin Lundén
Måldomare:	Bo Larsson och
	Sören Åhman
	Bo Larsson och Sören Åhman

● Noterades att G. Kaarebou, Sovjet, accepterat inbjudan att döma matcherna.

● Förelåg följande domarrapport från matchen Hellas—Tunafors SK den 31/1-66:

"Ingen godkänd tidtagare eller måldomare kunde Hellas placera på resp. funktionärsplatser. TSK godkände de för handen varande omständigheterna".

VU beslutade tillskriva Hellas med uppmaning att i fortsättningen tillse att funktionärer finns på plats. Det är dock fråga om SM-spel i div. I.

Sedan 1:an och 2:an Ran resp. Falun från div. II-serien utomhus 1965 tackat nej till spel i div. I **beslutade** VU godkänna Hellan anhållan att få spela i högsta serien.

● VU **beslutade** godkänna följande svenska rekord satt av Sven von Holst, Stockholms KK, på 25-metersbana vid tävlingar i Bremen den 29/1 1966. 400 m ind. medley, tid, 5.00,4.

VU I STOCKHOLM DEN 7/3 1966

● Meddelades att britterna beslutat förlägga landskampen till en 55 yardsbassäng i Wigan 30 km från Manchester. Ärendet remitterades till SK för yttrande.

● Rapporterade GS från förhandlingarna med Skolidrottsförbundet och tidningen Expressen ang. skolornas deltagande i SUM-SIM.

VU ställde sig positivt till det framlagda förslaget och uppdrog åt GS att fortsätta underhandlingarna.

● Sovjet ang. det Olympiska programmet i brev till samtliga FINA-medlemmar.

Sovjet anser att OS-programmet bör utökas med 6 i stället för 11 grenar.

Motivering:
Utökning med 11 grenar medför.
1. Organisationssvårigheter p.g.a. ökat antal deltagare.
2. Att tävlingarna måste omfatta ytterligare 2-3 dagar.
3. Att programmet för den enskilde simmaren blir överansträngt; speciellt för frisimmarna.

Programmet i Tokyo innhöll 4 frisimgrenar för herrar och 3 för damer (medley ej inräknad) medan de övriga simsätten bara hade en gren var för herrar och damer. OS-programmet bör alltså utökas med en 2:dra gren i fjärilsim, bröstsim och ryggsim. Att utöka med ytterligare grenar i frisim kan bara gynna **ett** land, USA.

Ärendet remitterades till SK för yttrande.

● Som nya svenska rekord noterad på 25-metersbana **beslutade** VU godkänna:

100 m bröstsim, herrar
Håkan Kindblom, Stockholmspolisens IF **tid. 1.11,4.**
4×100 m bröstsim, herrar
Stockholmspolisens IF **tid 4.53,6.**

VU I STOCKHOLM 14/3 1966

● VU beslutade preliminärt utse Ölander att representera förbundet vid sammanträdet med EBU i Strasbourg den 15/4 och **beslutade** föreslå att tiden för sammanträdet flyttas från 14.30 till kl. 17.00.

● HK med följande förslag till deltagare:
2 hoppare, 1 instruktör och 1 ledare = domare.

VU **godkände** förslaget samt att truppen i sin helhet om möjligt ej skall överstiga kvoten (28 personer).

● VU beslutade godkänna RK:s förslag till utformning av nytrycket av Svenska Simförbundets stadgar och tävlings-

VID KÖP AV TAPET VÄND EDER TILL

TAPETFABRIKENS AFFÄRER

FABRIKSGATAN 31 — TELEFON 0480/112 84

FUNKABOTORGET — TELEFON 0480/108 31

LARMGATAN 2 (vid Odd Fellowhuset) TELEFON 104 84

KALMAR

ENTREPRENADFIRMA
STELE

Telefon 0480/713 13, ankn. bostad
703 80 sommarbostad
SMEDBY

Alla slags byggnadsarbeten
Rengöring av oljecisterner
Maskinella schaktningsarbeten utföres

HSB

HSB Bygger På Sparandet
BO Spara i HSB

Skolgatan 4 — Telefon 130 20
VÄXJÖ

Restaurang Lyktan

Växjö — Telefon 140 50

God Mat — Trivsam Miljö
Beställningar emottages
Vinrättigheter — Starköl

Gillets Café & Barservering

N. Järnvägsgatan 6 — Telefon 113 26
Växjö

Vällagad Husmanskost
Goda Smörgåsar
Hembakat Bröd

VÄXJÖ
KOMMISSIONSAFFÄR

Kungsgatan 15 — Telefon 115 04
VÄXJÖ

Specialité:
FRITIDSKLÄDER
UDDA BYXOR
SKINNTRÖJOR
MOCCA JACKOR
ARBETSHANDSKAR
— — — — — —
ISHOCKEYRÖR

HELMERTS
KONSTHARTSINDUSTRI AB

GEMLA

Telefon 671 27 — Växjö

Etablerad 1934

Allt i plastbranschen
även sprutpressning

Källreda
Plåtslageri & Smidesverkstad

Telefon 955 17 — Telefon bostad 955 77
TOLG

Specialité:
Stålfuber och rostfria syrafasta rör
för lagning och förminskning av
rökkanaler i skorstenar
Begär offert

bestämmelser, att första upplagan trycks i 3000 ex., att försäljningspriset blir 3:— kr. per bok samt att bidrag till tryckningen sökes hos RF.

● Noterades att Birgitta Haagmans tangering av svenska rekordet på 200 m ryggsim enligt tolkning av gällande regler ej kan godkännas som svenskt rekord.

● Godtemplarorden med anhållan att i samband med testtävlingar i Timrå i maj få tilldela Elisabeth Berglund utmärkelsen som bästa idrottsgodtemplare.

VU **beslutade** med tacksamhet acceptera detta.

● HK med följande förslag till funktionärer vid landskampen SVERIGE—HOLLAND den 2-3/4.

Hoppledare: Gösta Ölander. Domare: Göran Lundqvist, Kerstin Rybrant, Toivo Öhman/Harald Hanson.

VU **godkände** HK:s förslag.

● VU godkände HK:s förslag till tidschema enl. följande:

Lördag:
kl. 19.00—19.45 Inhoppning.
kl. 19.45—20.30 Svikthopp, damer, I:a avd.
kl. 20.30—20.40 Inhoppning.
kl. 20.40—21.10 Svikthopp, herrar, I:a avd.

Söndag:
kl.09.00—11.30 Inhoppning.
kl. 11.30—11.50 Svikthopp, damer, II:a avd.
kl. 11.50—12.00 Inhoppning.
kl. 12.00—12.15 Svikthopp, herrar, II:a avd.

STYRELSEN I STOCKHOLM DEN 5/2 1966

● Styrelsen **godkände** VU:s förslag att avsätta 25.040 kr i årets räkenskaper att utdelas till föreningarna på basis av uppnådda SM-poäng.

● Ordföranden föredrog följande förslag till förvaltning av Nils Backlunds Minnesfond, vilket styrelsen godkände:

"Till Nils Backlunds Minnesfond, som stiftades för att bereda organisationer och enskilda tillfälle att hedra minnet av förbundets bortgångne hedersordförande, har influtit bidrag å tillhopa 6.303 kronor.

I samråd med fru Greta Backlund har beslutats att fonden skall disponeras för stipendier till svenska ledare och instruktörer i nordiska och andra internationella sammanhang under åren 1966—68. Fonden skall förvaltas av en kommitté bestående av följande 5 personer, vilka alla som simledare stått Nils Backlund nära: Arne Ljungqvist, Lars Schött (sammankallande), Tage Svanberg, Sven Wallbom och Gösta Ölander".

● Styrelsen avslog RK:s förslag att föreslå årsmötet
1. ändring av Mästerskapsbestämmelserna kap. 1 § 6:
"SM i vattenpolo spelas enligt styrelsens bestämmande".
2. att Norrländska Mästerskapen skall utgå som förbundsarrangemang.

Ansökan att få arrangera årets JSM hade inkommit från Upsala SS, Tunafors SK, Malmö SS och Markaryds SS.

Styrelsen **beslutade** förlägga JSM 1966 till Uppsala.

● SK föreslog följande datum för tävlingar 1967:
Landskamp Sverige—Västtyskland den 1—2 april.
SM utomhus den 1—5 augusti.
Landskamp Sverige—Italien den 9—10 augusti.
Skol-SM den 30/9—1/10 enligt beslut av Skolidrottsförbundet.

Dessutom skall Sverige arrangera Ungdoms-EM och möta Västtyskland borta i en returkamp under hösten.

Hela frågan om tävlingsprogrammet 1967 bordlades.

● Rapporterade Weinås från förhandlingar med de kommunala myndigheterna i Göteborg ang. byggandet av en separat inomhushall för simhoppning. Staden har uttalat sig positivt till förslaget att upplåta tomtmark för hallen, som helt eller delvis skall bekostas med privata medel.

● Med anledning av att polodomare avsagt sig vidare domaruppdrag p.g.a. att arvoden och traktamenten upptagits som inkomst på av förbundet utsända löneuppgifter **uppdrogs** åt skattmästaren att kontrollera och göra erforderliga rättelser av löneuppgifterna.

● SK rekommenderades ge föreningar utan instruktörer företräde till Örebrolägret.

● Styrelsen gav RK fullmakt i Regelboken verkställa redaktionella ändringar och införa förtydliganden betingade av FINA:s nya regler.

● Styrelsen beviljade Haparanda Sportklubb-Taktik och Degerby Sportstugeförening inträde i förbundet.

● Med anledning av att Alfred Trowalls lokaler, Sveavägen 25—29 skall säljas, **beslutade** styrelsen hemställa att Arne Ljungqvist ville undersöka förbundets och Simfrämjandets möjligheter att inköpa eller förhyra dessa, helt eller delvis.

PK I ESKILSTUNA DEN 13/2 1966

● Sedan Egon Lundberg lämnat återbud till domaruppdrag vid SM-slutspelet i Malmö den 16—17/4 uppdrogs åt Soldin att kontakta Fritjof Sjö för förhandling om annan domare från södergruppen.

Beslöts föreslå att ordinarie PK-ledamöter jämte landslagstränaren får närvara vid slutspelet.

● Beslöt komplettera A-landslagskandidatlistan med Håkan Norrman, Sören Sandberg och Stig Sjögren, samtliga Tunafors.

● Beslöts föreslå VU att Finland tillskrives med förfrågan om lämpligt datum för B-landskampen, vilken skall arrangeras i Sverige. För svenskt vidkommande bör matchen helst spelas före den 4/7.

● PK-sekreterarens förslag till fördelning av serie-subventionerna för 1965 godkändes för beslut av VU.

● Det av PK-sekreteraren upprättade förslaget till fördelning av instruktörsbidraget avstyrktes. PK hänvisar till tidigare framfört förslag.

NYUTKOMMEN HOPPLITTERATUR

Billingsley, Hobie:
"Diving illustrated",
The Ronald Press Company, New York 1965.
Braecklein, Heinz:
"Wasserspringen, lernen-über-leisten".
Verlag Karl Hofman, Schorndorf bei Stuttgart, 1964.
Guilbert, P.R.:
"Le Plongeon",
Edition revue: Education Physique et Sport, Paris, 1964.
Moriarty, Phil:
"Springboard Diving",
The Ronald Press Company, New York, 1959.
Peppe, Mike:
"Book of Diving",
J.B. Lippincott Company, Philadelphia and New York, 1961.
Rackham, George:
"Diving",
Arco Publications, London, 1964.

OCKSÅ ETT SÄTT: Roger Taflin, sekr. i Lycksele IF:s simsektion skriver till Simsport: "Den 27/1 körde vi en telefonmatch mot Umeå. Vi slopade placeringspoängen och räknade bara poäng efter internationella poängtabellen. Jag är övertygad om att det stimulerade simmarna att göra bra i st. f. att "bara vinna" . . .

VÄXJÖ MÅLERIFIRMA
Karl Karlsson
Surbrunnsvägen 49 — Telefon 152 48
Utför målning av nybyggnader och reparationsarbeten
Förstklassigt arbete utföres

AB VÄXJÖ AUTOMATSVARVNING
Telefon 173 17
Automatsvarvning upp till 25 mm materialgenomgång

AB WIDÉNS FOTO
V. Esplanaden 7 — Telefon 127 89
VÄXJÖ
Förstklassig fotoateljé

TUNA och ÖSTERS KONDITORI
Liedbergsgatan 53 — Östergårdsgatan 25
Telefon 163 93 — VÄXJÖ — Telefon 176 70
REKOMMENDERAS

GÖTA BAR



Mat, kaffe, te och läskedrycker
öppet kl. 6.30—19.00
Lördag kl. 6.30—14.00
Sön- och helgdagar kl. 9.00—11.00, 13.00—14.00
Sandgärdsg. 8. Växjö
Tel. 0470/123 94



Vi glasar allt åt alla
— stor sortering av **Fönsterglas** i lager. — **Tavlor Speglar — Fotoramar**
INRAMNINGAR
BILRUTOR
— även kvälls- och söndagsservice,
tel. 158 89, 132 89.

Växjö Glasmästeri & Ramaffär
Norrgat. 15, VÄXJÖ — Tel. 183 11, 158 89

ARKITEKT
GERHARD NERLE
Adress: Mörners väg 56 A — VÄXJÖ
Telefon 0470/122 06
Specialité:
KOMMUNALA BYGGNADER

ERLAND SVENSSONS
HANDELSTRÄDGÅRD
Gösta Erlandsson
Årstidens Krukväxter och Snittblommor
Moderna binderier
Grönadalsgatan 4
Tel. 114 24 — VÄXJÖ — Tel. 114 24

VÄXJÖ SVETSINDUSTRI
Smedjegatan 43 — Telefon 173 34
VÄXJÖ
Tillverkar:
Transportvagnar, Trailers, Järnkonstruktioner
Utför:
Svetsningar och Reparationer

RÖR & VÄRME E. JOHANSSON AB
Telefon 140 11, bostad 140 12
Efter kontorstid 161 50
VVS- och oljeinstallationer
VÄXJÖ

VÄXJÖ MARMOR AB
VÄXJÖ
Telefon 146 58
Utför Byggnads- och Möbelmarmor

KRESAKS Dam- & Herrskrädderi
Linnégatan 12 — VÄXJÖ
Telefon 192 71
Nybeställning — Pressning
Renovering — Kemisk Tvätt

Utbyte önskas

National Sporting Club, Kario önskar tävlingsutbyte med svensk förening i simning och vattenpolo enligt följande villkor:

1. *Tävlingarna arrangeras av National Sporting Club någon gång under juli—sept. 1966.*
2. *Den svenska föreningen skall komma med minst 20 deltagare herrar och damer.*
3. *Transporten Sverige—Egypten tur och retur betalas av den gästande föreningen.*
4. *Arrangören svarar för inkvartering på I:a klass hotell, samt för fickpengar under vistelsen i Kairo.*
5. *National Sporting Club gör sommaren 1967 ett återbesök hos den svenska föreningen på samma villkor.*

Intresserad förening kan för ytterligare upplysningar ta kontakt med Mr. Moustafa Ebeid c/o National Sporting Club, Gezirah, Kairo.

*

Wojskowy Klub Sportowy Wroclaw, ul. Energetyczna 15 önskar tävlingsutbyte med svensk förening. Vi vet inte mer om den polska klubben än att den har ett pololag i all-polskan. Vid ev. tävlingar vill man att såväl senior- som juniorsimmare skall deltaga.

Förening som är intresserad av ett tävlingsutbyte med den polska simklubben rekommenderas ta direkt kontakt med denna under ovan nämnda adress.

Nästa nummer:

Stort SM-reportage

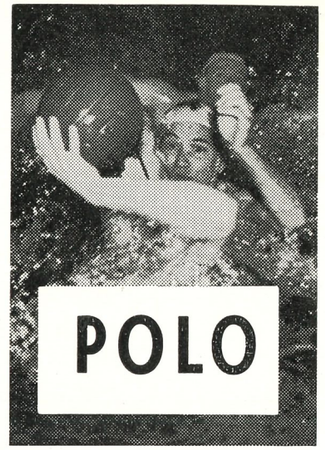

Div. II, norra

Gävle—Falun	5—5
Österby—Upsala	5—3
Sundbyberg—Sala	6—7
Upsala—Gävle	7—6
Falun—Sundbyberg	7—2
Sala—Österby	7—9
Sundbyberg—Upsala	5—7
Falun—Sala	5—4
Gävle—Österby	9—9
Upsala—Falun	3—6
Gävle—Sala	6—3
Österby—Sundbyberg	8—5
Falun—Österby	5—5
Sala—Upsala	3—8
Sundbyberg—Gävle	1—6
Sala—Sundbyberg	4—2
Upsala—Österby	5—4
Falun—Gävle	4—7
Sundbyberg—Falun	1—5
Gävle—Upsala	6—7
Österby—Sala	2—1

Serietabellen

Falun	7	4	2	1	37—27	10
Österby	7	4	2	1	42—35	10
Upsala	7	5	0	2	40—37	10
Gävle	7	3	2	2	45—36	8
Sala	7	2	0	5	29—38	4
Sundbyberg	7	0	0	7	22—44	0

Div. II, södra

Örebro—Norrköping	4—14
Örebro—S 02	1—12
Norrköping—Karlstad	8—5
Norrköping—S 02	7—9
Örebro—Karlstad	3—13
Norrköping—Örebro	14—6
S 02—Karlstad	7—2
Karlstad—S 02	3—10
Karlstad—Örebro	12—2
S 02—Norrköping	7—5
S 02—Örebro	14—4
Karlstad—Norrköping	4—8
Karlstad—S 02	8—2
Norrköping—S 02	7—4
Örebro—Karlstad	3—5
Örebro—S 02	2—7
Norrköping—Karlstad	10—0

Serietabellen

S 02	9	7	0	2	72—39	14
Norrköping	8	6	0	2	73—29	12
Karlstad	9	4	0	5	52—53	8
Örebro	8	0	0	8	25—91	0

Div. I, norra

SKK—Hellas	13—1
Polisen—Västerås	1—11
Tunafors—Neptun	4—2
Västerås—SKK	3—8
Hellas—Tunafors	2—11
Neptun—Polisen	8—1
Hellas—Neptun	7—1
SKK—Polisen	13—0
Tunafors—Västerås	14—2
Västerås—Hellas	9—4
SKK—Neptun	5—0
Polisen—Tunafors	0—8
Hellas—Polisen	3—2
Neptun—Västerås	4—2
Tunafors—SKK	3—4
Hellas—SKK	2—12
Västerås—Polisen	12—4
Neptun—Tunafors	2—2

Serietabellen

SKK	16	14	0	2	104—26	28
Tunafors	16	12	3	1	100—28	27
Neptun	16	8	2	6	68—37	18
Västerås	16	8	1	7	96—71	17
Hellas	16	2	1	13	29—120	5
Polisen	16	0	1	15	18—133	1

Engelsk klubb vill hit

Stretford Amateur Swimming Club, England, önskar sända en ledare och fyra aktiva simmare på en två veckor lång turné i Sverige under juni eller juli. Truppen, som önskar tävla på olika platser, betalar själv resekostnaderna till och från Sverige samt resorna mellan de olika tävlingsorterna. För uppehället önskar man resp. värdförening svarar. Truppen bor gärna i familj eller på vandrarhem.

Föreningar, som är intresserade av att ta emot truppen, kan kontakta mr. Peter Wardle, 10 Moss Road, Stretford Lancashire, England.

ARABYBAGARN
Harry Törnqvist
Vänortsvägen 2 — VÄXJÖ
Telefon 213 72 — Bostad 131 11
Spec.: VETEBRÖD

DENTALTEKNIK
VÄXJÖ
Sandgärdsgatan 23 — Telefon 107 10

Rumsförmedlingen HUS och HEM
Inneh. Greta Jeppsson
Per Lagerqvists väg 7 D — VÄXJÖ
Telefon 0470/114 53
Firman grundad 1933
Kontoret öppet 10—13, 14—18
Annan tid efter tel.-beställning

När det gäller Bageri & Konditorivaror
Vänd Eder till
HOVS BAGERI & KONDITORI
Sandgårdsgatan 11 — Telefon 115 49
VÄXJÖ
ALLTID GOTT BRÖD

Kontakta
DACKES
GOLVFIRMA
Vi kan göra nya vackra golv av Edra gamla med hjälp av heltäckande mattor, plastfilt, plast- och linoleummattor, parkett.
Vi utför även golvslipningar och syntekobehandling
Telefon Växjö 0470/600 75, 603 25
HELGEVÄRMA

Möbelfirman ENAR PETERSSON & Co
ROTTNE
Telefon Växjö 0470/911 01, 913 61
Möbler och Armatur
av egna och ledande fabrikers tillverkning

ROHDINS TAPETSERARVERKSTAD
Sandgärdsgatan 8 — VÄXJÖ
Telefon 149 01
Snabbt — Väljgjort

AXEL OHLSSON Guldsmedsaffär AB
Telefon 124 61
Kungsgatan 5 — VÄXJÖ
Stor sortering inom branschen

Från alla sidor sett är
VÄXJÖBLADET
på post med snabba nyheter!
Utkommer:
Måndag — Onsdag — Fredag — Lördag
Det blir billigast att prenumerera!

LINDGRENS PLÅTSLAGERI AB
Smedjegatan 23 — VÄXJÖ
Kontor och Verkstad
Telefon 118 17, 288 18
Sten Lindgrens bostad: 121 13

KÖP SOLSTICKAN

HOLMS GUMMIVERKSTAD
Linnégatan 1 — Tel. verkst. 138 87
VÄXJÖ
Modern utrustning för ringreparationer av alla slag
ROYAL — FIRESTONE — GOOD YEAR
bilringar ständigt i lager

BETALD
ANNONSPLATS

SIMSPORTS RESULTATBÖRS

FÖRKORTNINGAR: VR = världsrekord, ER = europarekord, LR = landsrekord, SR = svenskt rekord, NoR = nordiskt rekord, DR = distriktsrekord, BR = banrekord, GB = Storbritannien, Ö-ty = Östtyskland, V-ty = Västtyskland.

MÄSTERSKAP

NYA SYD WALES
Febr. (50 m). Herrar: 400 fr: John Bennet 4.22,3. 400 medley: Reynolds 4.56,3. Damer: 400 fritt: Wainwright 4.44,5 (LR). Bell 4.47,4. Herford 4.48,6.

AUSTRALIEN
Febr. (50 m). Brisbane. Herrar: 100 fr: Wenden 54,6. Ryan 54,7. Dickson 54,9. (den senare satte på första str. i frisimslagkappen australiskt rekord på 100 fr. med 54,2). 200 fr: Wenden 2.00,5. Dickson 2.03,4. 400 fr: Bennet 4.23,6. 1500 fr: Jackson 17.37,3. 100 br: O 'Brien 1.11,8. Sylland 1.13,7. 200 br: O 'Brien 2.41,6. 100 ry: Reynolds 1.03,7. Walk 1.04,4. 200 ry: Reynolds 2.14,6. 100 fj: Reynolds 1.00,1. 200 fj: Stark och Mill 2.11,7. 200 medley: Reynolds 2.19,6. 400 medley: Reynolds 4.54,0.
Damer: 100 fr: Bell 1.03,1. 200 fr: Bell 2.17,5. 400 fr: Wainwright 4.49,2. Herford 4.49,4. Thorn 4.49,6. (13 år). 1500 fr: Wainwright 19.16,2 (LR). 100 ry: Mabb 1.11,8. 200 br: Saville 2.50,8. 100 fj: Groeger 1.10,4. 200 ry: Mabb 2.35,0. Watson 2.35,6 (12 år). 200 fj: Groeger 2.40,4. George 2.40,9.

ÖSTTYSKLAND
Febr. (50 m). Östberlin. Herrar: 100 fr: Wiegand 55,7. 100 fj: Gregor 1.02,2. 100 ry: Wiegand 1.04,8. 100 br: Höhne 1.16,2. 400 medley: Wiegand 4.59,8 (LR).
Damer: 100 fj: Pechstein 1.12,4. 100 ry: Holletz 1.13,5. 100 br: Holletz 1.23,1. 100 fr: Pechstein 1.04,5. 400 medley: Pechstein 5.33,7.

ESKILSTUNA
13/3 Svenskt mästerskap.
800 m frisim damer
1. A-C Lilja, Najaden, (DR) 10.00,4
2. E. Ljunggren, Neptun, 10.06,7
3. L. Petersén, Neptun 10.23,5
4. E. Berglund, Timrå, 10.34,1
5. E. Nilsson, Neptun 10.35,3
6. B. Larsson, K-skoga, (DR) 10.42,5
7. Eva Schiller, Eskilstuna 10.57,3 8. Elisabeth Hjorth, Gävle, 10.57,5. 9. Ann-Marie Carlsson, Karlskoga, 11.07,9. 10. Lisbeth Andersson, Neptun, 11.12,8. 11. Agneta Gerling, Linköping, 11.12,8. 12. Vera Kock, Timrå, 11.18,5, 13. Ann-Marie Andersson, Linköping, 11.31,1. 14. Inger Lindholm, Linköping, 11.33,2.
800 m frisim herrar
1. L. Eriksson, Neptun, (sv.r.) 9.06,0
2. G. Bengtsson, S 02, Gbg, 9.12,5
3. J. Lundin, Polisen, 9.28,7
4. L. Engström, Neptun, 9.34,5
5. H. Eriksson, SKK, 9.36,1
6. P. Feil, Elskilstuna, 9.36,9
7. Hans Rosendahl, Katrineholm, 9.42,4. 8. Marrku Närhi, Eskilstuna, 9.43,8. 9. Göran Jansson, Polisen, 9.48,3. 10. Claes-Göran Axelsson, Timrå, 9.49,0. 11. Bertil Sulling, Polisen, 9.54,8. 12. Christer Hörnfeldt, Neptun, 9.56,0. 13. Tommy Danielsson, SKK, 9.58,0. 14. Ingvar Eriksson, Sundsvall, 10.03,9. 15. Leif Lindgren, Neptun, 10.10,3. 16. Per Erik Pettersson, Katrineholm, 10.19,4. 17. Björn Sund, Katrineholm, 10.19,7. 18. Lars B Odenlir, Åtvidaberg, 10.45,2. 19. Sven G Dahlberg, Katrineholm, 10.49,5.

SYDAFRIKA
Durban: Damer: 100 yards fr: Fairlie, Sydafrika, 1.02,3 (NR). Ferguson, USA 1.02,8. 220 y. ry: Muir, Sydafrika 2.28,9(fyra tiondelar över japanskan Tanakas världsrekord). Caron, Frankrike 2.30,6. Fairlie 2.31,6. Ferguson 2. 35,4. Medley 400 y: Ferguson 5.32,2 (internationellt Sydafrika-rekord). 440 y: Ferguson 5.38,1.

NAT. TÄVLINGAR

VÄSTERBOTTEN
27/1 (25 m) Telefonmatch Lycksele—Umeå 6116—5879. Herrar: 100 fr: T. Norum, L 1.02,2, M. Löfgren, L 1.03,9. 100 br: Å Franzen, U 1.13,3, U. Oscarsson, L 1.21,7. 100 ry: K. J. Persson, U 1.11,4, T. Norum, L 1.18,9. Damer: 100 fr: A. Haraldsson, L 1.11,5. 100 br: A. Haraldsson, L 1.28,7. 100 ry: K. Söderberg, U 1.27,5.
GÄLLIVARE
VÄSTERÅS
29/1 (25 m). Damer: 100 br: Gunilla Carlsson, VSS 1.25,0. 100 ry: Gunilla Carlsson 1.18,6.
30/1 (25 m) Herrar: 200 fr: Hans Lundström, LSS 2.11,5, Jan Lundmark, KSS 2.12,0. 200 br: B. A. Åström, KSS 3.03,0. 100 fj: Martin Zedig, MAIF 1.15,4. 100 fr: Hans Lundström, LSS 58,4, Jan Lundmark, KSS 58,5, Hans Strand, LSS 1.01,1. Damer: 200 br: Margareta Johansson, MAIF 3.00,4. 200 fr: Ingrid Gustavsson, LSS 2.23,5 (DR), Inger Andersson, LSS 2.32,5. 100 br: Margareta Johansson 1.26,5. 200 ry: Ulla Backteman, LSS 2.45,8. 100 fr: Ingrid Gustavsson, LSS 1.05,6, Inger Andersson, LSS 1.08,5.
BERGSLAGSRINGEN
30/1 (25 m). Herrar. 100 fj: Tomas Widen, Karlskoga 1.08,7. 200 br: Torgny Svahn, d:o 2.55,3. 100 ry: Benny Odell, ÖSS 1.11,2. 400 fr: Dag Stormark, Karlskoga 5.01,5. 200 br: A: Göran Rosmark, ÖSS 2.54,2. 100 fr: Tomas Larsson, Karlskoga 59,9, Tomas Widen, d:o 1.01,6. Damer: 100 ry: Anita Johansson, Karlslund 1.26,9. 400 fr: Berit Larsson, Karlskoga 5.24,3. 100 fr: Ann-Marie Carlsson, Karlskoga 1.08,2. 100 fr B: Berit Larsson, Karlskoga 1.08,4. 200 br: Britt Marie Bäck, ÖSS 3.13,2.
GÖTEBORG
6/2 (25 m). Herrar: 200 fr: Glen Bengtsson, S 02, 2.03,7 (DR). Bengt Axgren, d:o 2.11,0. 200 br: Björn Wahlgren, S 02 2.47,7.
NORRTÄLJE
6/2 (25 m) Pojkar: 100 ry: Cenneth Svensson, NSK 1.18,9. 100 fr: B: Anders Bergqvist, NSK 1.14,7. 100 fr. A: Cenneth Svensson 1.09,3. 8×50 fr: NSK 5.19,7, Uppsala 6.37,6, Polisen 6.42,1. 50 fr. A: Anders Bellbring, US 35,6. 100 br. B: Arne Wallmon, Polisen 1.32,3. 200 br. A: Nils Göran Een, NSK 3.12,3. Flickor: 100 br. B: Monika Book, NSK 1.40,0. 200 br. A: Inger Eriksson, NSK 3.14,9. 100 ry. A: Yvonne Törnqvist, Polisen 1.16,7, Susanne Åkerberg, US 1.20,1. 50 fj. B: Monika Book, NSK 46,1. 50 fj. A: Inger Bostrand, Gävle 37,9. 8×50 fr: Gävle. 100 fr. B: Mona Nyberg, Gävle 1.21,5. 100 fr. A: Susan Åkerberg, US 1.13,1. 100 ry. B: Pia Mattsson, NSK 1.29,7. Extragrenar: Pojkar: 200 br: Kenth Eriksson, US 2.55,5. Flickor: 200 fr: Elisabeth Hjort, Gävle 2.32,5. Margareta Rainer, Gävle 2.33,4.
ÖSKARSHAMN
9/2 (25 m). Herrar: 400 m br: Tommy Arneving, Oskarshamn 5.50,6 (DR).
MALMÖ
13/2 (25 m). Herrar: 20×50 fr: Hälsingborg 9.19,4. MS 9.20,0. Ran 9.24,2. 100 br: Leif Törnqvist, Ran 1.14,3. Damer: 20×50 fr: MS 10.58,5. Poseidon 11.01,6. Ran 11.56,4.
16/2 (25 m). Herrar: 4×200 fr: Malmö SS 9.12,8. Ran 9.26,0. 100 br: Krister Andersson, MS 1.17,5. 100 ry: Gunnar Larsson, MS 1.10,6. Damer: 100 fr: Ann-Kristin Ivarsson, MS 1.09,4.
Mars: (25 m). Herrar: 200 medley: Gunnar Larsson, MS 2.29,2 (DR). 100 ry: Lars Ekström, MS 1.10,8.
UMEÅ
13/2 (25 m). Herrar: 100 ry: C. G. Helmersson, SRSK 1.08,2. 100 fr: Roger Taflin, SSS 57,3. Bo Åman, BBK 58,3. Anders Brännström, BBK 58,7. 100 br: Åke Franzen, USS 1.12,0. Damer: 100 br: Agneta Haraldsson, LIF 1.26,0. 100 ry: Åsa Andersson, BBK 1.16,4. 100 fr: Agneta Haraldsson, LIF 1.11,5.
UPPSALA
13/2 (25 m). Herrar: 100 fj: Jan-Christer Löfgren, US 1.07,0. 200 ry: Bo Österman, US 2.26,0 (DR). 200 fr: Christer Jacobsson, US 2.12,7. 100 br: Peter Sandblom, US 1.17,1. Damer: 100 fj: Ragna Ferneman, US 1.19,0. 100 ry: Birgitta Wallberg, US 1.16,1. 100 br: Gunilla Olesjö, US 1.27,2.
VÄRNAMO
18/2 (25 m). Herrar: 200 fr: Bo Sjöholm, Jönköping 2.14,5. 200 br: Tommy Arneving, Oskarshamn 2.48,6. Damer: 200 ry: Monica Frisk, Värnamo 2.47,9.
13/2 (25 m). Herrar: 100 ry: Ulf Pettersson, Jönköping 1.10,5. 100 fj: Lars Holtz, d:o 1.06,1. Damer: 200 br: Elisabeth Hallden, Jönköping 3.12,0.
HUDIKSVALL
20/2 (25 m). Herrar: 100 ry: Hans Tegeback, Sundsvall 1.04,4. 200 br: Rolf Tegeback, d:o 2.48,6. 100 fr: Lars Öberg, Sundsvall 58,8. C. G. Axelsson, Timrå 59,0. Damer: 100 fr: Vera Kock, Timrå 1.07,9. 100 ry: Elisabeth Särenholm, HSS 1.25,9.
HÄLSINGBORG
3/3 (25 m). Herrar: 100 fj: C. G. Andersson, GKK 1.03,0. 100 fr: B. Axgren, S 02 57,9. Tomas Larsson, KSS 59,8. 100 br: Togny Svahn, Karlskoga 1.15,8. Damer: 100 fr: Ann-Marie Carlsson, KSS 1.06,5. Berit Larsson, KSS 1.06,6.

DM-TÄVLINGAR

JÄMTLAND/HÄRJEDALEN
23/1 (25 m) Östersund JDM för 1965. Pojkar: 100 fr: Björn Svedberg, Ägir 1.01,8. 400 fr: Björn Svedberg 5.36,1. 200 br: Martin Söderberg, Ägir 2.53,5 (DR). 100 ry: Björn Svedberg 1.23,5. 100 fj: Björn Svedberg 1.20,3. 200 medley: Björn Svedberg 2.57,3. 4×100 br: Ägir 6.12,3. 4×100 fr: Ägir 5.03,0. Flickor: 100 fr: Barbro Mattsson, Ägir 1.12,4. 400 fr: Barbro Mattsson, 5.51,0. 200 br: Karin Svanberg, Ägir 3.03,0. 100 ry: Karin Svanberg 1.32,5. 100 fj: Karin Svanberg 1.34,9. 200 medley: Karin Svanberg 2.59,6. 4×100 br: Ägir 6.14,2. 4×100 fr: Ägir 5.22,8.
NÄRKE
STOCKHOLM
Febr. (25 m). Herrar: 200 fr: Lester Eriksson, Neptun 2.00,1, Jan Lundin, Polisen 2.02,1. Sven von Holst, SKK 2.02,2. 200 ry: Hans Ljungberg, Bromma 2.19,8. Sven von Holst, SKK 2.21,2. Tomas Thunell, Bromma 2.25,1. 200 fj: Leif Swärd, Polisen 2.26,6. Per Arne Carlsson, SKK 2.32,4. Bo Ljungberg, Bromma 2.38,5. 4×100 br: Polisen 4.53,6 (svenskt rekord). SKK 5.14,8. Bromma 5.18,9. 4×100 fr: SKK 3.54,0. Damer: 200 fr: Elisabeth Ljunggren, Neptun 2.23,8. Eva Nilsson, Neptun 2.23,9. Lena Petersén, Neptun 2.26,1. 200 br: Solveig Eriksson, Neptun 3.05,2. Birgitta Dahlstedt, Polisen 3.07,1. Berit Löfqvist, Polisen 3.14,9. 4×100 ry: Polisen 5.04,8 (DR). Neptun 5.06,7. SKK 5.31,3.
3/2 (25 m). Örebro. Herrar: 800 fr: Jan Lundström, ÖSS 10.32,4. Damer: 800 fr: Harriet Alexandersson, ÖSS 11.39,7.
VÄRMLAND
19/2 (25 m) Karlskoga. Herrar: 200 fr: Ulf Lönner, Karlstad 2.11,5. 200 br: Torgny Svahn, Karlskoga 2.48,6. 4×100 ry: Karlstad 4.56,1. 4×100 fj: Karlskoga 5.04,3. 200 ry: Dag Stormark, Karlskoga 2.30,3. 200 fj: Ulf Lönner, Karlstad 2.28,2. 4×100 br: Karlskoga 5.31,3. 4×100 fr: Karlstad 4.05,6. Damer: 4×100 fj: Karlskoga 6.07,8. 4×100 ry: Filipstad 5.52,3. 200 br: Ann-Marie Carlsson, Karlskoga 3.18,7. 200 fr: Berit Larsson, Karlskoga 2.26,0(DR). 4×100 fr: Karlskoga 4.51,3. 4×100 br: Karlskoga 6.12,5. 100 fj: Berit Larsson, Karlskoga 1.18,1. 200 ry: Siv Olsson, Filipstad 2.56,4.
GÖTEBORG
21-22/2 (25 m). Göteborg. Herrar: 800 fr: Glen Bengtsson, S 02 9.20,1 (DR). Damer: 800 fr: Ann-Charlott Lilja, Najaden 10.01,7 (DR).
SKÅNE
5-6-14/2 (25 m). Malmö—Hälsingborg. Herrar: 800 fr: Gunnar Larsson, MS 9.40,0 (DR). Svikt 3 m: Jan-Erik Ewald, MS 46,92. 4×100 fj: Hälsingborg 4.45,5. 200 fr: Gunnar Larsson, MS 2.11,0. 200 br: Leif Törnqvist, Ran 2.43,8. 4×100 ry: MS 4.46,5 (DR). 4×100 br: Ran 5.03,5. 4×100 fr: Hälsingborg 4.02,0. Höga hopp: Jan-Erik Ewald, MS 36,73. 200 ry: Gunnar Larsson, MS 2.24,6. 200 fj: Leif Persson, HSS 2.39,7. Damer: 200 br: Birgitta Johansson, LSS 3.00,5. 200 fr: Kerstin Odgaard, MS 2.28,7. 4×100 fr: MS 4.29,5. 200 ry: Ann-Kristin Nyström, MS 2.43,4. 100 fj: Mari Nilsson, MS 1.16,0. 800 fr: Kerstin Odgaard, MS 11.05,7.
MEDELPAD, HÄLSINGLAND, JÄMTLAND/HÄRJEDALEN, ÄNGERMANLAND
Mars. (25 m). Sundsvall. Herrar: 200 fr: Lars Öberg, SSS 2.07,1. Ingvar Eriksson, SSS 2.08,0. K. G. Axelsson, Timrå 2.08,1. 200 br: Rolf Tegeback, SSS 2.51,0. 4×100 fj: Sundsvall 4.43,2. 4×100 ry: Sundsvall 4.55,5. 4×100 fr: Hudiksvall 5.12,8. 100 fj: Elisabeth Berglund, Timrå 1.21,0. 200 ry: Elisabeth Berglund 2.48,6.
UPPLAND
(25 m). Uppsala. Damer: 200 ry: Birgitta Haagman, US 2.34,6. (Samma tid som Bibbi Segerströms sv. rek).

INT. TÄVLINGAR

IOWA CITY
Febr. (25 m). Herrar: 1650 y fr: Windle, Australien 16.50,4. 4×200 y fr: Indiana University 7.02,6 (LR — motsv. 7.50 på 4×200 m).
DUNKERQUE
Febr. (25 m). 1500 fr: Luyce 17.32,1.
ÖSTBERLIN
Febr. (50 m). Damer: 400 medley: Pechstein 5.33,7.
OSLO
Febr. (25 m). Herrar: 100 fr: Ulf Gustavsen 56,4 (LR). 400 fr: Gustavsen 4.30,8.
RUSSELHEIM
Febr: (25 m). Herrar: 800 fr: Meeuw 9.06,6.
BREMEN
Mars (25 m). Damer: 100 br: Babanina, Sovjet 1.15,6. 200 br: Babanina 2.46,6. Frommater, Västtyskland 2.47,8.
GRONINGEN
Mars (25 m). Herrar. 400 medley: Dunajev, Sovjet 4.56,6. Damer: 100 fr: Sosnova, Sovjet 1.03,8. 200 br: Bimolt, Holland 2.44,9. Babanina, Sovjet 2.50,1. 100 fj: Kok, Holland 1.05,1. 100 ry: Saveljeva, Sovjet

ALGOTS LIVS

Storgatan 29 — Telefon 124 34

VÄXJÖ

Tillverkning av förstklassiga charkuterivaror, leverantör till ett flertal livsmedelshandlare i Växjö med omnejd

VÄRMECENTRALEN

ÅRYD

(Ove Bengtsson)

Ö. Ringvägen 40 B — VÄXJÖ

Telefon 0470/171 89

Montering av ståltuber i eldkanaler

Stadshotellet Växjö

Festvåningen

Samlingsplatsen för större och mindre sammanträden
Middagar och supéer

Matsalen

Dans onsdagar och lördagar
Söndar stort allmänt sillbord
Musik

Tavernan

Lunch — smör, bröd, 1 glas mjölk och varmrätt kr. 3: 70
Härliga grillade rätter till låga priser
Musik dagligen

Telefon Växjö 0470/134 00

VÄXJÖ

Folkparks Sommarteater

Säsong 1 maj—1 oktober

Gästas endast av förnäma och förstklassiga teatersällskap och scenartister
Parkens såväl uteservering som serveringen i den nybyggda

Parkrotundan,

Dansbana och Golfbana

Rekommenderas

Plan över Växjö Folkparks TEATER

Telefon: Parken 127 75

Förköp hos Bremerlagrets Eftr. Storgatan 9

Telefon 123 03

VARUHUSET FÖR HELA FAMILJEN

RÄKNA MED ÅTERBÄRING DOMUS

VÄXJÖ — Telefon 220 20

Det Godaste av det Goda får Ni hos oss

Askelyckans Konditori

Tel. 123 11 VÄXJÖ Tel. 123 11

RIKSTÄVLINGEN I SIMHOPP – DELTÄVLING II

NYBÖRJARKLASSEN — SVIKTHOPP 1 m.
Juniorer A (51—53] POJKAR 1. Charlie Bäckman (-53), Västerås, 20,5, Bosse Palmblad (-53), Södertälje, 20,5, 3. Patrik Eriksson -53), SKK, 20,0, 4. Jan Nordström (-53), Södertälje, 19,5, 5. Rolf Andersson (-53), Södertälje, 17,5, Sten Bergström (-53), Linköping, 17,5, 7. Sune Rönnqvist (-52), Södertälje, 17,0, 8. Claes Hilding (-53), Södertälje, 15,5, 9. Stefan Aldén (-53), Linköping, 15,0, 10. Pär Larsson (-53), Södertälje, 14,5, 11. Bengt Lundkvist (-53), Västerås, 14,0, 12. Pär Forsström (-53), Linköping, 10,0, 13. Hans Rådström (-53), Södertälje, 7,5.

Juniorer B (54—] POJKAR 1. Johan Wållgren (-54), Karlstad, 21,0, 2. Jimmy Landquist (-54), Karlskoga, 20,0, 3. Stefan Wessbergh (-54), Västerås, 19,5, Lars Jönsson (-56), Linköping, 19,5, 5. Lars-Olof Jackman (-54), Karlstad, 19,0, 6. Mikael Haraldsson (-54), Gävle, 16,5, 7. Ove Svensson (-54), Västerås, 16,0, 8. Lennart Israelsson (-54), Karlskoga 15,5, Stig Thorsell (-54), Västerås, 15,5, 10. Robert Olsson (-54), Malmö, 15,0..

Juniorer A (51—53], FLICKOR 1. Berit Larsson (-51), Karlskoga, 22,5, Eva Johansson (-52), Linköping, 22,5, 3. Eva Westman (-52), Karlstad, 21,5, 4. Sonja Holmgren -52), Gävle, 20,5, Anita Marklund (-53), Västerås, 20,5, 6. Terese Haverling (-53), SKK, 18,0, Anita Bergstedt (-52), Linköping, 18,0, 8. Irene Språngberg (-52), Linköping, 17,0, 9. Siw Hillgren (-53), SKK 16,5, 10. Lena Holmgren (-53), SKK 16,0, 11. Lena Strömberg (-53), S 02, Gbg, 14,5, 12. Elisabeth Jonsson (-52), Karlstad, 11,0.

Juniorer B (54—] FLICKOR 1. Gunilla Kurtsback (-55), S 02, Gbg, 21,0, 2. Peggy Schönström (-54), Malmö, 20,5, 3. Mari Lundén (-54), Gävle, 20,0, 4. Pia Wålstedt (-54), Malmö, 19,5, Inger Karlsson -56), Malmö, 19,5, 6. Elisabeth Håkansson (-54), S 02, Gbg, 18,0, 7. Lena Delborg (-56), S 02, Gbg, 17,5, Ann-Louise Helander (-56), S 02, Gbg, 17,5, 9. Monika Lövström (-54), Gävle, 17,0.

PÅBYGGNADSKLASS I — SVIKTHOPP 1 m
Juniorer A (50—52] POJKAR 1. Mats Lindberg (-51), Karlstad, 46,10, 2. Raimo Silvasti (-51), Karlstad, 37,35, 3. Tommy Bood (-51), Karlstad, 35,05, 4. Benny Andersson (-52), Västerås, 28,85, 5. Jan Östling (-52), Gävle, 27,80.

Juniorer B (53—] POJKAR 1. Mangred Magass (-54), Karlskoga, 37,00, 2. Lennart Höglund (-53), Karlstad, 36,95, 3. Göran Karlsson (-53), Malmö, 35,20, 4. Lars Mannberg (-53), Malmö, 30,30, 5. Lars-Göran Strand (-54), Gävle, 29,00.

Juniorer A (50—52] FLICKOR 1. Agneta Henriksson (-52), GKK, 41,80, 2. Marika Wessman (-51), SKK, 38,85, 3. Christina Bohman (-50), Karlskoga, 27,85, 4. Ann-Mari Åberg (-50), Gävle, 27,75.

Juniorer B (53—] FLICKOR 1. Ingrid Mannberg (-53), Malmö, 31,20, 2. Margareta Melin (-54), Västerås 30,10, 3. Anita Zarnowiecki (-54), S 02, Gbg, 29,20, 4. Margareta Henriksson (-55), GKK, 29,15, Margareta Högberg (-53), Gävle 27,20.

PÅBYGGNADSKLASS II
Svikthopp 3 m
Juniorer A (49—51] POJKAR 1. Åke Wall (-49), Gävle, 50,90, 2. Tomas Trybom (-50), Gävle 44,70, 3. Glenn Lundholm (-51), Västerås, 41,45, 4. Göran Edfors (-50), S 02, Gbg, 41,15, 5. Håkan Lindberg (-50), Gävle, 37,45, 6. Ola Östling (-49), Gävle, 22,15.

Juniorer B (52—] POJKAR 1. Hans Klingenstierna (-53), GKK, 45,75, 2. Kenneth Johansson (-53), Gävle, 40,05.

Juniorer A (49—51] FLICKOR 1. Birgitta Grönholdt (-51), Malmö, 45,70, 2. Lena Janmarker (-49), Malmö, 40,35.

Juniorer B (52—] FLICKOR 1. Kajsa Ström (-52), Gävle, 47,80, 2. Ulrika Knape (-55), S 02, Gbg, 40,35.

Höga hopp 5 m
Juniorer A (49—51] POJKAR 1. Åke Wall (-49), Gävle, 37,70, 2. Thomas Trybom (-50), Gävle, 28,45, 3. Glenn Lundholm (-51), Västerås, 27,10, 4. Göran Edfors (-50), S 02, Gbg, 24,95, 5. Håkan Lindberg, (-50), Gävle, 24,25, 6. Ola Östling (-49), Gävle, 8,95.

Juniorer B (52—] POJKAR 1. Hans Klingenstierna (-53), GKK, 26,70, 2. Kenneth Johansson (-53), Gävle, 23,50.

Juniorer A (49—51 FLICKOR 1. Birgitta Grönholdt (-51), Malmö, 33,65, 2. Lena Janmarker (-49), Malmö, 23,45.

Juniorer B (52—] FLICKOR 1. Kajsa Ström (-52), Gävle, 30,50, 2. Ulrika Knape (-55), S 02, Gbg, 24,20.

Kombinerad tävling (svikthopp+höga hopp
Juniorer A (49—51] POJKAR 1. Åke Wall (-49), Gävle, 88,60, 2. Thomas Trybom (-50), Gävle, 73,15, 3. Glenn Lundholm (-51), Västerås, 68,55, 4. Göran Edfors (-50), S 02, Gbg, 66,10, 5. Håkan Lindberg (-50), Gävle, 61,70, 6. Ola Östling (-49), Gävle, 31,10.

Juniorer B (52—] POJKAR 1. Hans Klingenstierna (-53), GKK, 72,45, 2. Kenneth Johansson (-53), Gävle, 63,55.

Juniorer A (49—51] FLICKOR 1. Birgitta Grönholdt (-51), Malmö, 79,35, 2. Lena Janmarker (-49), Malmö, 63,80.

Juniorer B (52—] FLICKOR 1. Kajsa Ström (-52), Gävle, 78,30, 2. Ulrika Knape (-55), S 02, Gbg, 64,55.

AVSLUTNINGSKLASSEN
Svikthopp 3 m
Juniorer A-B (47—] POJKAR 1. Jan-Erik Ewald (-48), Malmö, 72,35, 2. Göran Johannisson (-47), GKK, 72,10, 3. Mats Andersson (-48), Västerås, 61,65, 4. Göran Helgesson (-48), Gävle, 60,45.

Juniorer A-B (47—] FLICKOR 1. Annika Lorentzon (-50), S 02, Gbg, 68,20, 2. Eva Ekdahl (-50), Karlskoga, 67,45, 3. Gunilla Henriksson (-50), GKK, 62,00.

Höga hopp
Juniorer A-B (47—] POJKAR 1. Göran Johanisson (-47), GKK, 57,70, 2. Göran Helgesson (-48), Gävle, 48,90, 3. Mats Andersson (-48), Västerås, 34,45, 4. Jan-Erik Ewald (-48), Malmö, 31.00.

Juniorer A-B (47—] FLICKOR 1. Eva Ekdahl (-50), Karlskoga, 55,20, 2. Gunilla Henriksson (-50), GKK, 52,95, 3. Annika Lorentzon (-50), S 02, Gbg, 52,45.

Kombinerad tävling (svikthopp+höga hopp
Juniorer A-B (47—] POJKAR 1. Göran Johannisson (-47), GKK, 129,80, 2. Göran Helgesson (-48), Gävle, 109,35, 3. Jan-Erik Ewald (-48), Malmö, 103,35, 4. Mats Andersson (-48), Västerås, 96,10.

Juniorer A-B (47—] FLICKOR 1. Eva Ekdahl (-50), Karlskoga, 122,65, 2. Annika Lorentzon (-50), S 02, Gbg, 120,65, 3. Gunilla Henriksson (-50), GKK, 114,95.

Ställningen **sammanlagt** efter deltävling I och II.

NYBÖRJARKLASSEN
Juniorer A (51—53] POJKAR

	I	II	S:a
1. Bosse Palmblad, Södertälje,	18,0	+20,5	38,5
2. Jan Nordström, Södertälje	17,0	+19,5	36,5
3. Charlie Bäckman, Västerås,	15,5	+20,5	36,0
4. Patrik Eriksson, SKK,	12,5	+20,0	32,5
5. Rolf Andersson, Södertälje,	14,0	+17,5	31,5
6. Sune Rönnqvist, Södertälje,	14,0	+17,0	31,0
7. Claes Hilding, Södertälje,	13,5	+15,5	29,0
8. Pär Larsson, Södertälje,	10,0	+14,5	24,5
9. Stefan Aldén, Linköping,	7,5	+15,0	22,5

Juniorer B (54—] POJKAR

	I	II	S:a
1. Jimmy Landquist, Karlskoga,	19,0	+20,0	39,0
2. Johan Wållgren, Karlstad,	14,5	+21,0	35,5
3. Stefan Wessberg, Västerås,	12,5	+19,5	32,0
4. Lars-Olof Jackman, Karlstad,	12,5	+19,0	31,5
5. Mikael Haraldsson, Gävle,	14,0	+16,5	30,5
6. Stig Thorsell, Västerås,	13,5	+15,5	29,0
7. Lennart Israelsson, Karlskoga,	11,5	+15,5	27,0

Juniorer A (51—53] FLICKOR

	I	II	S:a
1. Berit Larsson, Karlskoga,	16,5	+22,5	39,0
2. Eva Westman, Karlstad,	15,5	+21,5	37,0
3. Sonja Holmgren, Gävle	16,0	+20,5	36,5
4. Eva Johansson, Linköping,	12,5	+22,5	35,0
Anita Marklund, Västerås,	14,5	+20,5	35,0
6. Terese Haverling, SKK,	16,0	+18,0	34,0
7. Lena Holmgren, SKK,	15,0	+16,0	31,0
8. Lena Strömberg, S 02, Gbg,	14,5	+14,5	29,0
9. Siw Hillgren, SKK,	11,5	+16,5	28,0
10. Anita Bergstedt, Lkpg.	9,5	+18,0	27,5
11. Irene Språngberg, Lkpg.	7,5	+17,0	24,5
12. Elisabeth Jonsson, Karlstad,	8,5	+11,0	19,5

Juniorer B (54—] FLICKOR

	I	II	S:a
1. Inger Karlsson, Malmö,	17,5	+19,5	37,0
Gunilla Kurtsback, S 02, Gbg,	16,0	+21,0	37,0
3. Peggy Schönström, Malmö,	15,5	+20,5	36,0
4. Pia Wålstedt, Malmö,	15,0	+19,5	34,5
5. Mari Lundén, Gävle,	14,0	+20,0	34,0
6. E. Håkansson, S 02, Gbg,	14,5	+18,0	32,5
A.-L. Helander, S 02, Gbg,	15,0	+17,5	32,5
8. Lena Delborg, S 02, Gbg,	14,5	+17,5	32,0
9. Monika Lövström, Gävle,	9,0	+17,0	26,0

PÅBYGGNADSKLASS I
Svikthopp 1 m
Juniorer A (50—52] POJKAR

	I	II	S:a
1. M. Lindberg, Karlstad	37,10	+46,10	83,20
2. T. Bood, Karlstad,	34,70	+35,05	69,75
3. R. Silvasti, Karlstad	31,65	+37,35	69,00
4. B. Andersson, Västerås,	29,55	+28,85	58,10
5. J. Östling, Gävle,	28,05	+27,80	55,85

Juniorer B (53—] POJKAR

	I	II	S:a
1. M. Magass, Karlskoga,	40,50	+37,00	77,50
2. L. Höglund, Karlstad,	30,00	+36,95	66,95
3. G. Karlsson, Malmö,	31,50	+35,20	66,70
4. L. Mannberg, Malmö,	30,45	+30,30	60,75
5. L.-G. Strand, Gävle	26,65	+29,00	55,65

Juniorer A (50—52] FLICKOR

	I	II	S:a
1. M. Wessman, SKK,	28,15	+38,85	67,00
2. C. Bohman, Karlskoga,	32,10	+27,85	59,95
3. A.-M. Åberg, Gävle,	29,40	+27,75	57,15

Juniorer B (53—] FLICKOR

	I	II	S:a
1. M. Högberg, Gävle,	37,60	+27,20	64,80
2. A. Zarnowiecki, S 02, Gbg,	35,15	+29,20	64,35
3. M. Melin, Västerås,	32,25	+30,10	62,35
4. I. Mannberg Malmö,	29,80	+31,20	61,00
5. M. Henrikssc.n, GKK,	29,45	+29,15	58,60

PÅBYGGNADSKLASS II
Svikthopp
Juniorer A (49—51] POJKAR

	I	II	S:a
1. Å. Wall, Gävle,	60,90	+50,90	111,80
2. T. Trybom, Gävle	56,55	+44,70	110,25
3. G. Lundholm, Västerås,	54,15	+41,45	95,60
4. G. Edfors, S 02, Gbg,	54,25	+41,15	95,40
5. H. Lindberg, Gävle	51,55	+37,45	89,00
6. O. Östling, Gävle	35,10	+22,15	57,25

1.11,5. 400 medley: Heukels, Holland 5.27,4. Babanina, Sovjet 5.33,0.

BRANDEBURG
12-13/3 Ungdomstävl. 1950 och yngre. Pojkar: 100 fr: Schmid, Österrike 58,3. Drabek, Tjeckoslovakien 59,8. 3. Thomas Widen, Sverige 1.00,3. Gericke, Östtyskland 1.01,6. 200 fj: Schornstein, Österrike 2.34,2. 200 ry: Werner, Östtyskland 2.23,7. 100 br: Tschakarov, Bulgarien 1.14,7. 200 medley: Schmid, Österrike 2.29,3. 800 fr: Drabek, Tjeckoslovakien 9,54,1. 100 ry: Thomas Thunell, Sverige 1.06,4. Resch, Östtyskland 1.08,6. 200 br: Tschakarov, Bulgarien 2.40,1. 100 fj: Schmid, Österrike 1.04,5. 2. Thomas Widén, Sverige 1.07,4. Renner, Östtyskland 1.07,5. 200 fr: Schfid, Österrike 2.10,3. 2. Thomas Thunell, Sverige 2.11,6. Steiger, Östtyskland 2.13,9.

FLICKOR: 200 medley: Steinbach, Östtyskland 2.39,1. 9. Maud Larsson, Sverige 2.56,7. 100 br: Rudloff, Östtyskland 1.20,5. 200 ry: Boes, Östtyskland 2.38,0. 100 fr: 1. Maud Larsson, Sverige 1.05,9. Nikolova, Bulgarien 1.06,3 (LR). 3. Ulla Wahss, Sverige 1.07,8. Pollock, Östtyskland 1.08,4. 400 fr: Pollock, Östtyskland 5.11,1. 200 fr: Pollock, Östtyskland 2.27,2. Rönisch, Östtyskland 2.29,8. 5. Maud Larsson, Sverige 2.33,4. 8. Ulla Wahss, Sverige 2.36,1. 100 fj: Steinbach, Östtyskland 1.13,6. 200 br: Schöne, Östtyskland 2.58,8. 100 ry: Boes, Östtyskland 1.12,8.

UTLÄNDSKT

PEKING
Febr. (50 m). Herrar: 100 fj: Meng Jung-i 1.00,4 (LR).

TALLIN
Febr. (50 m). Herrar: 200 fr: Ilisjev 2.01,5 (LR). 200 medley: Shuralov 2.17,2 (LR). 200 br: Prokopenko 2.31,6. Damer: 200 fr: Sosnova 2.19,0 (LR). 400 fr: Sosnova 4.53,4 (LR). 200 br: Prosumensjikova 2.47,6.

BORSBECK
Mars.: (25). Herrar: 100 fr: Kremer 54,7. 100 fj: Kremer 59,7.

GUYAQIL
Mars: Bolivianska spelen (50 m). Herrar: 1500 fr: Arango, Colombia 17.53,0 (syd.am.rek).

KONSTSIM

Av 1966 väntar vi oss mycket inom konstsimmet. Förbundet har tillsatt en konstsimkommitté och årsmötet har beslutat att Riksmästerskap skall anordnas under året för att förbereda att SM- och DM-tävlingar införs i förbundets program. Preliminärt äger tävlingarna rum i maj. Inbjudan se sid. 00.

Verksamheten i övrigt skall inriktas på att sprida ökad kännedom om konstsim inom simdistrikten, vidareutbilda och nyutbilda instruktörer och domare samt öka tävlingstillfällena för de aktiva. Bland annat planeras landskamper mot Finland och Danmark. Stockholms och Upplands simförbund har beslutat landskapskamper i Stockholm under våren och i Norrtälje i höst. Därutöver synes det möjligt att under året starta serietävlingar mellan föreningarna i Stockholm, Uppsala, Hallstavik och Norrtälje.

Kursverksamheten kommer att omfatta en fortsättningskurs för de deltagare förbundet hade på Bosökursen 1965 och därjämte en elementär kurs för instruktörer och domare. Angående tid och plats återkommer vi senare.

Förslag till nationella regler för konstsimtävlingar har inlämnats till förbundets regel- och stadgekommitté, som även har att ta ställning till stipulationer för konstsimmärke i olika valörer. Underlag för märkets utformning har även bifogats.

Konstsimkommittén vill från första början få kontakt med alla inom landet, som på ett eller annat sätt har sysslat med konstsim i dess vidaste bemärkelse såsom fackelsim, luciatablåer och figurflytning. Det vore värdefullt att få höra Edra åsikter om hur konstsimmet skall matchas fram och hur vi snabbt skall få ökad kännedom om simgrenen. Skriv ned Edra synpunkter och sänd dem till Simförbundets expedition. Just det Du går och grunnar på kommer kanske att snabbt sprida konstsimmet till alla delar av vårt avlånga land.

Set Hjärpe

Juniorer B (52—) POJKAR

	I	II	S:a
1. H. Klingenstierna GKK,	64,90	+45,75	110,65
2. K. Johansson, Gävle,	45,40	+40,05	85,65

Juniorer A (49—51) FLICKOR

	I	II	S:a
1. B. Grönholdt, Malmö,	61,80	+45,70	107,50
2. L. Janmarker, Malmö,	54,25	+40,35	94,60

Juniorer B (52—) FLICKOR

	I	II	S:a
1. K. Ström, Gävle,	60,70	+47,80	108,50
2. U. Knape, S 02, Gbg,	43,00	+40,35	83,35

Höga hopp
Juniorer A (49—51) POJKAR

	I	II	S:a
1. Å. Wall, Gävle,	34,45	+37,70	72,15
2. T. Trybom, Gävle,	30,35	+28,45	58,80
3. G. Lundholm, Västerås,	29,05	+27,10	56,15
4. H. Lindberg, Gävle,	27,80	+24,25	52,05
5. G. Edfors, S 02, Gbg,	24,85	+24,95	49,80
6. O. Östling, Gävle,	14,65	+ 8,95	23,60

Juniorer B (52—) POJKAR

	I	II	S:a
1. H. Klingenstierna, GKK,	23,90	+26,70	50,60
2. K. Johansson, Gävle,	19,05	+23,50	42,55

Juniorer A (49—51) FLICKOR

	I	II	S:a
1. B. Grönholdt, Malmö,	35,15	+33,65	68,80
2. L. Janmarker, Malmö,	27,75	+23,45	51,20

Juniorer B (52—) FLICKOR

	I	II	S:a
1. K. Ström, Gävle,	31,80	+30,50	62,30
2. U. Knape, S 02, Gbg,	27,00	+24,20	51,20

Kombinerad tävling (svikthopp + höga hopp)
Juniorer A (49—51) POJKAR

	I	II	S:a
1. Å. Wall, Gävle,	95,35	+88,60	183,95
2. T. Trybom, Gävle,	86,90	+73,15	160,05
3. G. Lundholm, Västerås,	83,20	+68,55	151,75
4. G. Edfors, S 02, Gbg,	79,10	+66,10	145,20
5. H. Lindberg, Gävle,	79,30	+61,70	141,05
6. O Östling, Gävle,	49,75	+31,10	80,85

Juniorer B (52—) POJKAR

	I	II	S:a
1. H. Klingenstierna, GKK,	88,80	+72,45	161,25
2. K. Johansson, Gävle,	64,65	+63,55	128,20

Juniorer A (49—51) FLICKOR

	I	II	S:a
1. B. Grönholdt, Malmö,	96,95	+79,35	176,30
2. L. Janmarker, Malmö,	82,00	+63,80	145,80

Juniorer B (52—) FLICKOR

	I	II	S:a
1. K. Ström, Gävle,	92,50	+78,30	170,80
2. U. Knape, S 02, Gbg,	70,00	+64,55	134,55

AVSLUTNINGSKLASSEN
Svikthopp

Juniorer A-B (47—) POJKAR

	I	II	S:a
1. G. Johannisson, GKK,	99,00	+72,10	171,10
2. J.-E. Ewald, Malmö,	84,45	+72,35	156,80
3. M. Andersson, Västerås,	88,60	+61,65	150,25
4. G. Helgesson, Gävle,	80,75	+60,45	141,20

Juniorer A-B (47—) FLICKOR

	I	II	S:a
1. E. Ekdahl, Karlskoga,	103,85	+67,45	171,30
2. A. Lorentzon, S 02, Gbg,	85,65	+68,20	153,85
3. G. Henriksson, GKK,	66,15	+62,00	128,15

Höga hopp
Juniorer A-B (47—) POJKAR

	I	II	S:a
1. G. Johannisson, GKK,	43,75	+57,70	101,45
2. G. Helgesson, Gävle,	32,65	+48,90	81,55
3. M. Andersson, Västerås,	33,05	+34,45	67,50
4. J.-E. Ewald, Malmö,	28,30	+31,00	59,30

Juniorer A-B (47—) FLICKOR

	I	II	S:a
1. E. Ekdahl, Karlskoga,	39,10	+55,20	94,30
2. G. Henriksson, GKK,	30,70	+52,95	83,65
3. A. Lorentzon, S 02, Gbg,	30,00	+52,45	82,45

Kombinerad tävling (svikthopp+höga hopp)
Juniorer A-B (47—) POJKAR

	I	II	S:a
1. G. Johannisen, GKK,	142,75	+129,80	272,55
2. G. Helgesson, Gävle,	113,40	+109,35	222,75
3. M. Andersson, Västerås,	121,65	+ 96,10	217,75
4. J.-E. Ewald, Malmö,	112,75	+103,35	216,10

Juniorer A-B (47—) FLICKOR

	I	II	S:a
1. E. Ekdahl, Karlskoga,	142,95	+122,65	265,60
2. A. Lorentzon, S 02, Gbg,	115,65	+120,65	236,30
3. G. Henriksson, GKK,	96,85	+114,95	211,80

Bosökurs den 2-7 maj

RF och Simförbundet arrangerare i år sin sedvanliga centrala siminstruktörskurs vid Riksidrottsinstitutet på Bosön den 2—7 maj.

I kursprogrammet ingår: Föreläsningar och grupparbeten i ungdomspsykologi — ledarpsykologi, ungdomsarbetets metodik, hälso- och träningslära, samhällslära med föreningskunskap, livsåskådnings-, alkohol- och sexualfrågor.

Praktiska övningar i den aktuella specialidrotten, förvaltnings- och funktionärsuppgifter.

Kursledare: Rektor Pontus Lindberg med gymn.-dir. Svea Lindberg som särskild ledare för kvinnliga deltagare.

Alla har rätt att söka: För att bli uttagen fordras dock

att den sökande genom tidigare insats eller intyg kan styrka sin beredvillighet till organisations- och ledararbete,

någon praktisk färdighet i den specialidrott kursen behandlar,

visade goda ledar- och karaktärsegenskaper,

att den sökande ej tidigare deltagit i liknande ungdomsledarkurs,

att den sökande fyllt 18 år.

Det kostar 30 kronor att deltaga. För detta erhåller Du förutom kunskaper ersättning för resa hemort—kursort motsvarande SJ II klass, helinackordering och värdefull litteratur. Deltagaravgiften avdrages vid utbetalningen av reseersättningen, som äger rum på kursorten.

Anmälan tillstyrkt av den förening/förbund Du tillhör kan ske på denna blankett (baksidan). Som regel skall anmälan vara Simförbundets kansli tillhanda senast den 16 april.

Bevis på genomgången kurs får Du i form av kursintyg och Riksidrottsförbundets kursmärke.

KÖP
och
LÄS

Den omarbetade upplagan av Svenska Simförbundets stadgar och tävlingsbestämmelser är under tryckning. Förhandsbeställningar kan insändas till förbundskansliet. Priset är 3 kr. inkl. oms.

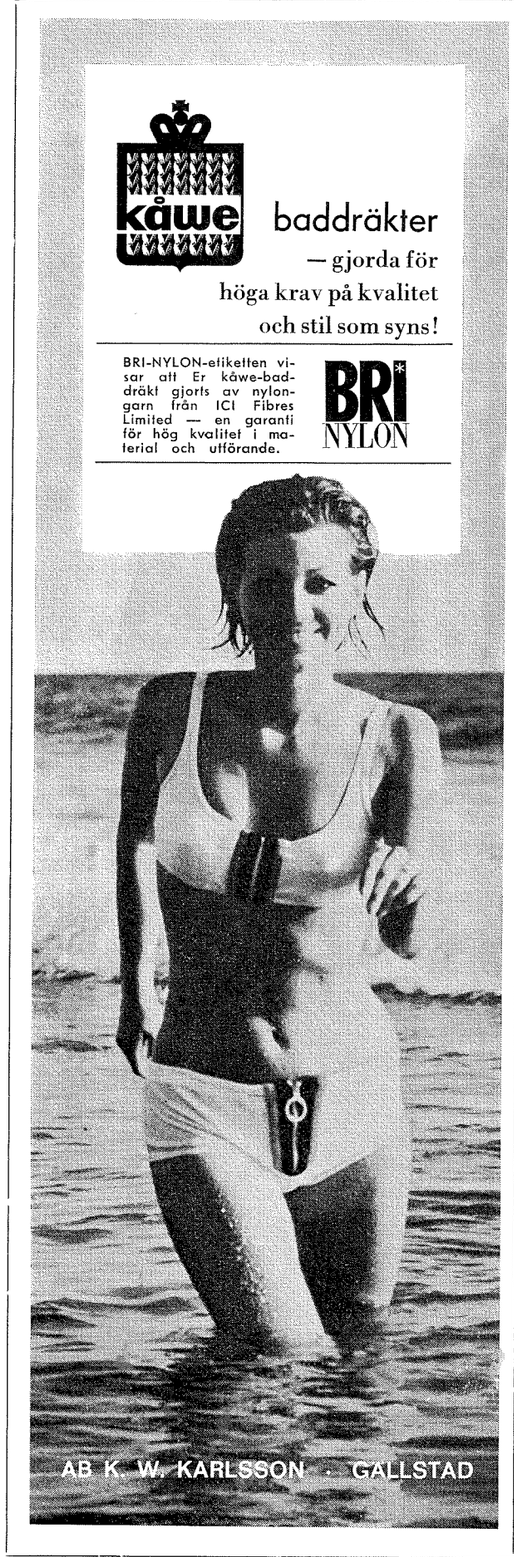

Oldérs - Gardiner - Mattor - Oldérs - Gardiner - Mattor

— OLDÉRS —

Specialaffären i Gardiner

Har alltid stor sortering av

aktuella hemtextilier

Yrkeskunnig personal till Eder tjänst

Måttagning och förslagsgivning utan kostnad

— OLDÉRS —

Nobelvägen 40

Telefon 11 78 00

MALMÖ

(Intill Nobeltorget)

Oldérs - Gardiner - Mattor - Oldérs - Gardiner - Mattor

UTGIVARKORSBAND
Simsport, Sveavägen 29
Stockholm

RESULTAT SOM TALAR SITT TYDLIGA SPRÅK

16 av 18 guldmedaljer vid OS i Tokyo erövrades i SPEEDO

(Vad resultatlistorna inte kan avslöja är Speedo-baddräkternas formskönhet. Se på bilden och döm själv!)



Donna de Varona, USA:s berömda världsrekordsimmerska, bär Speedos trippelstickade olympiabaddräkt.

Detta är ett bevis för att Speedo är överlägsen varje annan baddräkt — Speedo är den olympiska elitens tävlingsdräkt
Här ett annat prov som ni själva kan göra: Tag en Speedo och en annan baddräkt av samma typ och storlek. Doppa dem i vatten, tag sedan upp och väg dem. Ni kommer att finna, att Speedo-baddräkten endast väger hälften, ja, kanske inte mer än tredjedelen så mycket som den andra våta baddräkten. Speedo är, som namnet antyder, gjord för speed — i ej genomskinlig, extralätt nylon.
Den är allså skapad och formad för fart (med ej glidande axelband och trippelstickade sömmar på vissa modeller). Det finns också lämpliga storlekar för alla — utan en tråd mer än nödvändigt.
Dessutom presenterar Speedo den mest omfattande modellskalan i färger som någon tillverkare kan redovisa. Ni har att välja bland 25 olika färger — enfärgade och randiga. Ni kan inte undgå att återfinna er förenings färger i Speedos utbud. **Svenska Simförbundet** är generalagent och står till Eder tjänst!

SPEEDO

ÄR MÄSTARNAS BADDRÄKT

Den enda baddräkten snabbare än Speedo är Ditt eget skinn.

Har du läst den nya intressanta simtidskriften "International Swimmer"? Redaktör är John Dewitt, olympiske 100-metersmästaren i Rom 1960. Tidskriften bekostas av Speedo och ger Dig och andra simmare världen runt resultat, nyheter och bilder från de internationella simarenorna. Den är ett utomordentligt komplement till svenska "Simsport" och kan beställa hos SPEEDO, 35 BALLARDS LANE, LONDON N. 3.

MEDDELANDEN FRÅN SVENSKA SIMFÖRBUNDET

Simsport



5 MAJ 1966 — ÅRGÅNG 21