UTGIVARKORSBAND
Simsport, Sveavägen 29
Stockholm

RESULTAT SOM TALAR SITT TYDLIGA SPRÅK

16 av 18 guldmedaljer vid OS i Tokyo erövrades i SPEEDO

(Vad resultatlistorna inte kan avslöja är Speedo-baddräkternas formskönhet. Se på bilden och döm själv!)



Donna de Varona, USA:s berömda världsrekordsimmerska, bär Speedos trippelstickade olympiabaddräkt.

Detta är ett bevis för att Speedo är överlägsen varje annan baddräkt — Speedo är den olympiska elitens tävlingsdräkt
Här ett annat prov som ni själva kan göra: Tag en Speedo och en annan baddräkt av samma typ och storlek. Doppa dem i vatten, tag sedan upp och väg dem. Ni kommer att finna, att Speedo-baddräkten endast väger hälften, ja, kanske inte mer än tredjedelen så mycket som den andra våta baddräkten. Speedo är, som namnet antyder, gjord för speed — i ej genomskinlig, extralätt nylon.
Den är allså skapad och formad för fart (med ej glidande axelband och trippelstickade sömmar på vissa modeller). Det finns också lämpliga storlekar för alla — utan en tråd mer än nödvändigt.
Dessutom presenterar Speedo den mest omfattande modellskalan i färger som någon tillverkare kan redovisa. Ni har att välja bland 25 olika färger — enfärgade och randiga. Ni kan inte undgå att återfinna er förenings färger i Speedos utbud. **Svenska Simförbundet** är generalagent och står till Eder tjänst!

SPEEDO

ÄR MÄSTARNAS BADDRÄKT

Den enda baddräkten snabbare än Speedo är Ditt eget skinn.

Har du läst den nya intressanta simtidskriften "International Swimmer"? Redaktör är John Dewitt, olympiske 100-metersmästaren i Rom 1960. Tidskriften bekostas av Speedo och ger Dig och andra simmare världen runt resultat, nyheter och bilder från de internationella simarenorna. Den är ett utomordentligt komplement till svenska "Simsport" och kan beställa hos SPEEDO, 35 BALLARDS LANE, LONDON N. 3.

MEDDELANDEN FRÅN SVENSKA SIMFÖRBUNDET

Simsport



5 MAJ 1966 — ÅRGÅNG 21

PLYFA
ALLT I PLYWOOD
Björk-, furu-, form-, båt-, ädel- och profilplywood.
Lamell-, block-, spån- och linplattor
AB PLYFA
MALMÖ Tel. 040—93 47 40 Telex 3179
eller Er handlare på platsen
Rekvirera vår katalog!

ARENCO gör sinnrika maskiner som gjort Sverige berömt

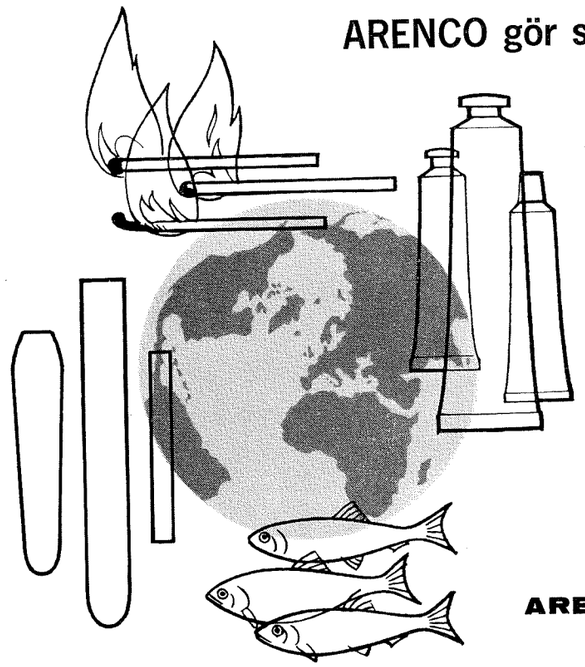

Arenco tillverkar vid sina verkstäder i Stockholm, Göteborg, Kalmar och Jönköping tändsticksmaskiner, maskiner för tobaksindustrin, förpackningsmaskiner och fiskrensningsmaskiner.
Arenco Electronics tillverkar elektroniska räkneinstrument, styrsystem för verktygsmaskiner och kompletta tillverkningsprogram samt servo- och kontrollsystem.

ARENCO AB
ARENCO ELECTRONICS AB
Siktgatan 11, Vällingby

HUGO THEORELLS INGENIÖRSBYRÅ AB

GUSTAV ADOLFS TORG 8 B — MALMÖ C

Telefon växel 040/762 80

VVS-konsult för Linköpings Nya Varmbadhus med Simhallen

SIMSPORT

MEDDELANDE FRÅN
SVENSKA SIMFÖRBUNDET
SVEAVÄGEN 29 - STOCKHOLM
POSTGIRO: 55 37 02

Nr 5 — 1966 — Årgång 21

Redaktör och ansvarig utgivare:
REINE MILGER

Telefon:
REDAKTÖREN 10 61 92
KUNGÖRELSE 10 63 92

Prenumerationspris: kr. 15:—
I utlandet kr. 20: — för helår

Om rabaldret . . .

Jag går med på synpunkten — av en bitsk journalist — att det finns goda och mindre goda ledare. Dessa valda personer inom idrotten, frivilliga krafter, gör emellertid — precis som pianisten så gott dom kan. Undantag bara bekräftar regeln.

De är människor med de fel och förtjänster sådana har. De reagerar olika, uppträder olika och leder olika.

I en sak gäller detsamma om gruppen tidningsmän. Man skriver olika. Menar olika. Om goda och mindre goda saker. Och jag tycker att vi i stort sett har en mycket bra press i det här landet.

Detta nu sagt med anledning av det senaste ”rabaldret” i vår simmarfamilj.

Orsak: landslagsledarfrågan.

När Jan Lundin hävdar inför en lyhörd pressman att landslaget behöver och önskar en annan lagledare (eller kapten) än Simkommitténs ordförande, Sven Håkan Paulson, så är han naturligtvis oförhindrad att göra det. Vi lever ju tack och lov i ett fritt samhälle — och att framföra åsikter och stå för dem det hör till medborgarens rättig- och skyldigheter.

Onödigt bråk? Nej, i princip inte. Ty jag tycker inte att olika uppfattningar inför en (viktig) frågas lösning skall betraktas som en riksolycka.

”Oenighet i simstyret” skrev någon när vännen Stig Olsson demonstrerade en annan uppfattning än övriga styrelsen om junioråldern på årsmötet. Vi tycker alla att ”Stickan” gjorde rätt när han meddelade årsmötesombuden att han inte delade styrelsens syn på dessa ting.

Detta är demokrati: Right or wrong, my country, är något annat.

*

Tillbaka till landslaget.

Janne Lundin vill en ”ny och bättre” tingens ordning för simmarna och han tänker sig en mer eller mindre *permanent* lagledare eller lagkapten — som inte skall splittra sig på övrigt kommittéarbete och därmed sammanhängande problem.

En som ges råd och lägenhet att vara tillstädes på tävlingar landet runt.

Han fick — avsiktligt — uppmärksamhet för sina synpunkter i pressen *innan* han hann komma till tals med simledningen, vilket inte enbart gillades av det övriga landslagsfolket. På det hållet hade man gärna sett att ledningen fått chansen att diskutera frågan före den offentliga belysningen.

Alltnog, Verkställande Utskottet tvingades till snabb aktion — och de aktiva som kunde nås plus tränare kallades till blixtmöte i festvåningen hos Paulsson på ”Löwenbräu”. Mötet leddes av förbundets ordförande, Lars Schött.

Och det blev ett friskt 2-timmarsmöte — där åsikter och synpunkter växlades på ett högst öppenhjärtligt sätt. Det var för och emot. Men bakom även de vassaste inläggen så fanns något positivt: man ville landslagets bästa och man ville absolut inte ”någons huvud på ett fat”.

Inget misstroendevotum kom i dagen gentemot Sven Håkan Paulson som Simkommitténs ordförande, vilket bör framhållas för dem som ev. trott annorlunda. De aktiva — liksom tränarna — är klart medvetna om vad som görs på bredden och bakom elitkulissen.

Frågan gäller enbart *lagledaren* och om en sådan separat arbetsuppgift skall tilldelas någon. BESKED KOMMER. Dock gäller som Torsten Tegnér i IB framhöll i ett tungt debattinlägg: ”En lagledare i simning går man inte in och köper, varken i Tempo eller Epa . . .”

Tills vidare är *Janne Lundin utsedd till lagkapten.* Ett populärt val — och han har hunnit visa sig mycket duglig vid sidan om snabbsimningarna.

Men som sagt: frågan skall lösas.

GÖSTA ÖLANDER

I nästa nr:

Stor instruktiv artikel stort reportage om Sexnationers

OMSLAGSFLICKAN

den här gången är Luleås nya svenska mästarinna Ingrid Gustavsson, som lekande lätt vann fjärilsimmet i Hälsingborg.

Tävlingskalender

MAJ

13—15 Landslagsturnering i polo i Magdeburg 15 pers.
14—15 SM i hopp 3 och 5 meter i Malmö.
21—22 Int. hopptävlingar i Rostock.
21—22 Riksfinal i hopp, juniorer i Linköping.
26/5—6/6 Int. hopptävlingar i Leningrad och Moskva.

JUNI

4—5 Int. simtävlingar i Ronneby, "Brunnspelen".
11—12 Int. simtävlingar i Berlin.
26—29 De Sju Kullarnas Trofé i Rom.
28—29 Landskamp i hopp Italien—Sverige i Rom.

JULI

3—4 Landskamp i hopp Jugoslavien—Sverige.
9—10 Landskamp i hopp Österrike—Sverige i Millstadt.
12—13 Nordiska juniormästerskapen i Ronneby.
16—17 Ungdoms EM i Catania, Italien.
16—17 Int. simtävlingar i Moskva.
16—17 Int. simtävlingar i Bratislava.
16—17 Int. hopptävlingar i Bolzano, Italien.
17 Simmarnas Vasalopp, Vansbrosimningen i Vanbro 3 000 m.
23—24 Int. ungdomstävlingar i Halberstadt (ungd. under 14 år).
25—29 Svenska mästerskapen utomhus i Stockholm.

AUG.

3—4 Landskamp i simning och hopp mot Ungern i Örebro.
13—14 Nordisk Cup i hopp i Köpenhamn.
20—27 Europamästerskapen i Utrecht.

SEPT.

10—11 JSM i simning i Uppsala.
16—17 Landskamp i simning och hopp mot Storbritannien, i Wigan.
30/9—1/10 Skol-SM i simning och hopp.

OKT.

3—4 Ungdomslandskamp mot Östtyskland, borta.
8 Poseidons int. tävl. i Lund.
15—16 Regionsmästerskap i SUM-SIM.
17 Sjulandskapsmatchen i Västerås.

NOV.

5—6 SUM-SIM-final i Gävle.
26—27 JSM i hopp i Gävle.
27 50-mannasimningen i Stockholm.

DEC.

11 SM i svikthopp 1 meter i Göteborg.

Simning i TV

26—30 juli: SM i Stockholm. 3 augusti: Landskamp mot Ungern. 20—27 augusti: Europamästerskapen i Utrecht.

VÄRLDSREKORD

23/3 200 meter bröstsim damer: Galina Prosumensjikova, Sovjet 2.44,6 (Moskva 50 m).

EUROPAREKORD

22/3 200 meter ryggsim herrar: Viktor Masanov, Sovjet 2.11,8 (Moskva 50 m).

22/3 4×100 meter frisim herrar: Sovjet 3.37,0 — Masanov —Ilisjev—Berezin—Shuvalov (Moskva 50 m).

22/3 100 meter ryggsim herrar: Viktor Masanov, Sovjet 1.00,0 (Moskva 50 m).

SVENSKA REKORD

26/3 200 meter frisim herrar: Lester Eriksson, Neptun 1.57,5 (Hälsingborg 25 m).

26/3 200 meter bröstsim herrar, Thomas Jonsson, Skövde 2.36,0 och 2.33,9 (Hälsingborg 25 m).

27/3 200 meter fjärilsim herrar: Peter Feil, Eskilstuna 2.15,1 (Hälsingborg 25 m).

27/3 4×100 meter bröstsim herrar: Stockholmspolisens IF 4.52,7 (Hälsingborg 25 m).

2/4 4×100 meter medley herrar: Landslaget 4.11,3 (Hans Tegeback 1.04,7 — Thomas Jonsson 1.11,9 — Jan Lundin 1.00,3 — Lester Eriksson 54,7). Eriksdalsbadet 50 m.

ÅRSMÖTET

Simförbundets 62:a årsmöte hölls på Byggnadsföreningen i Stockholm.

Ny ledamot av Simförbundets styrelse efter Nils-Erik Paulson, som avsagt sig blev Finn Haglund, Örebro enligt valberedningens förslag.

Styrelsens proposition om ändringar av junioråldern i simning avslogs av årsmötet efter en lång diskussion med inlägg av bl.a. Birger Buhre och Sven Håkan Paulson.

Även på propositionen om slopandet av 400 meter bröstsim SM-gren blev det avslag.

Riksmästerskap i konstsim skall införas under 1966 — detta till stor glädje för entusiasten Set Hjärpe.

Västerås SS och Tunafors SK:s motion om dispensmöjlighet för styrelsen när det gäller läkarundersökningen av vattenpolospelare föranledde en lång och hård debatt. Den slöts med att årsmötet avslog polofolkets önskemål.

I övrigt blev det inte några större ändringar i simförbundsledningen vid styrelsens konstituering. Gösta Ölander kvarstår som vice ordförande och VU-bas och såväl hopp- som simkommittén blir oförändrade med undantag för att nyvalde Finn Haglund ingår i simkommittén.

Polokommittén får emellertid ett helt annat utseende, då tre ledamöter i samband med årsmötet helt överraskande avgick på egen begäran. Det var sekreteraren John Stinessen som tillsammans med Berndt Holm och Martin Lundén avsagt sig.

I samband med årsmötet erhöll simförbundets förre generalsekreterare Henry Runströmer förbundets högsta utmärkelse, guldmedaljen, för förtjänstfulla insatser och fem stora grabbar fick sina tecken — Lester Eriksson, Ingvar Eriksson, Ann-Charlotte Lilja, Karin Cewe-Öhman och Jan Engwall.



Jan Lundin visar sin storhet med glimmande ögon. Det blev en verkligt lovande come-back med stortid på 200 frisim och bra tider också i lagkapperna. "Ludde" är på väg till topps.

SM med VÄRLDSKLASS

Lester Eriksson 53,1 och 1.57.5
... och så "Ludde" med fina 1.58.1
Thomas lekte med bröstrekorden

PM-produkter
för industri och lantbruk
Varmluftsaggregat
Propeller-, Centrifugal- och Rökgasfläktar
Rensmaskiner och Skruvtransportörer
för spannmål m.m.
Begär närmare upplysningar

PLÅT-MEKANO

Kvänums
Plåt-Mekaniska Fabriks AB
KVÄNUM
Telefon 0512/924 60

Strömbergs Efterträdare
Ch. Petersson
VARA
Telefon 100 69

Guld - Silver - Ur - Optik - Förlovningsringar

Allriskförsäkrade stjärnmärkesur
Glasögonprovningar
Medlem av Sv Juvelerare- och Guldsmedsförbund
och Sv Urmakareförbund

RYAMATTOR — RYABOTTNAR
PRIMA GARNER
RESTGARNER
Obs.! BILLIGT Obs.!
ALLT I RYA
hos

TEXTIL & RÅVARULAGRET
Telefon 0320/707 02
FRITSLA

Mönster och Färgkatalog på begäran

TROLLPLAST
Oscar Olsson
Gärdhemsvägen 26—28
TROLLHÄTTAN
Telefon växel 181 60

Uppblåsbara artiklar, madrasser,
bassänger m.m.

CALTEX
BENSINSTATION
KVÄNUM
Telefon 921 67 ankn Bilstation

LASTBILCENTRALEN
I VARA
Kungsgatan 16 — Telefon 101 85
VARA

Utför
KÖRNINGAR och TRANSPORTER
av alla slag

I REKORDFART

Skövdes bröstsimmare Thomas Jonsson visar sitt jättelika armtag när han är på väg mot sitt andra svenska rekord i Hälsingborg



Inomhus-SM i simning blev en resultatmässig succe och ytterst lovande inför sommarens europamästerskap i Utrecht.

Totalt sattes fem svenska rekord under de två kalla, snöiga och ruggiga dagarna i Hälsingborg. I topp låg Lester Eriksson, Neptun med sina 1.57,5 på 200 meter frisim, en gren som han vann med en halv sekund före Janne Lundin, som gjorde en sensationellt stark comeback i stort sammanhang.

Lesters tid är en världstid, "Ludde" är det också.

Sedan kom Thomas Jonsson med dubbla rekord på 200 meter bröstsim. Han såg både i försök och final ut som den store bröstsimmare vi så länge saknat. Tid i försöken 2.36,0 — tid i finalen, som han dominerade stort 2.33,9.

— Kul, sade Thomas.

Bättre än jag trott, sade en av landets bästa bröstsimstränare Olle "Tjänis" Karlsson.

Sedan kom Eskilstunas muskelbjässe, "mannen som aldrig blir trött", Peter Feil, med ett laddat lopp på 200 fjäril och rekordtiden 2.15,1, hetsad hela 200 meter av Ingvar Eriksson, som gjorde sitt livs lopp på distansen, slagen med bara halvsekunden.

Nu väntar vi bara på att Ingvar skall komma på rytmen och melodin i frisim också. Han åkte ur 200-metersfinalen med dunder och brak.

Sedan kom Stockholmspolisens lag på 4×100 meter bröstsim med sitt svenska rekord och allra sist i SM kom ett russin av det slag som öppnade hela evenemanget. Badet kokade när sista sträckan närmade sig på herrarnas 4×100 meter frisim.

Polisen ledde . . . inte storfavoriten Neptun!

Jättesensation låg på lut.

Men "Ludde" hade redan simmat . . . och Neptun hade Lester.

Det gick som väntat, eller rättare sagt fortare och magnifikare än väntat. Lester plöjde som en torped genom bassängen och

POLISEN BÄSTA KLUBB

ERIK L DAHL
BYGGNADS AB
FALKÖPING
Telefon linjeväljare 105 97 — 125 97
SKÖVDE
Telefon växel 165 70

Entreprenör till Falköpings Nya Badhus

ASPENS
KONFEKTIONSFABRIK AB
ODENGATAN 52
FALKÖPING
TELEFON 132 90 VÄXEL

Byggnadsingenjör SBR
LARS E JORMÉUS AB
FALKÖPING
Rantens Kvarn 0515/130 35
Skaraborgsg. 3, Skara 0511/135 35
Byggledning, Byggkontroll
Besiktningar och projektering

Falköpings Kemiska Tvätt & Press
Storgatan 1, FALKÖPING — Telefon 106 66
Kemisk tvätt — Pressning
Hämtning — Hemsändning
Ombud i Falköping:
Kindblads Eftr, S:t Olofsgatan 58
Textilmagasinet, Mössebergsgatan 5

RANTENS HOTELL
Järnvägsgatan 3 — Falköping
Telefon växel 130 30
Trevliga resanderum med goda bäddar
Gott kök
REKOMMENDERAS

SVETSPRODUKTER
Folke Kjellqvist
Telefon HJO 106 49
Tillverkar: Kupade Cisterngavlar
Utför: Stålrörsarbeten och svetsning

HJO BILPLÅTSLAGERI
Samängsvägen — HJO
Telefon 107 12 — Bostad 112 75
Karosseriarbeten
Billackering

GÖSTA STAAF Bleck- & Plåtslageri
HJO
Telefon Verkstaden 107 65
Bostad 109 93
Utför alla slags PLÅTARBETEN

BJURSTRÖMS MEKANISKA AB
Almedalsgatan 30 — HJO
Telefon 0503/104 58
Tillverkning av Byglar för portmonnärer
Necessärer och Damväskor

Herr-, Goss- och Juniorkläder i god sortering
GÖTES KONFEKTION
Långgatan — Telefon 110 00
HJO

OLJEPRODUKTER
F V Pettersson
BLIKSTORP
Telefon 0502/301 64, 301 74

Köttspecialisten
EVALD JOHANSSONS EFTR.
LIDKÖPING
Stenportsgatan 3 — Telefon 204 05
Filial:
Wennerbergsvägen 18 — Lidköping
Alltid färska varor
av högsta kvalitet

klockades för en ny världstid. Den uppgavs först till fantastiska 52,8, alltså tiondelen under gällande världsrekord på lång bana som hålls av Gottvalles och också uppnåtts av Steve Clark, men den kunde vid klockkontroll nog ändras till 53,1. Det duger fint det också.

Det tar inte ett dugg av glansen från nye simmarkungen Lester.

SM:s bästa klubb blev överraskande nog inte Neptun.

Den titeln tog Stockholmspolisen — gratulerar Stig Ohlsson och Åke Lindhgren! Det var jämnheten som fällde utslaget. Polisen fick bara en mästare, Neptun hade fler, men Polisen hade fler tätplatser i övrigt och kunde utan en våldsam satsning i en lagkapp där "Ludde" sattes i andralaget ha haft åtminstone ett mästerskap till.

"Kändes inte riktigt bra i försöken, bekände han efteråt. Dessutom missade jag vändningen vid 100 m. I finalen blev jag förvånad över tiden. Kändes inte som om det gick speciellt fort. Och Janne hängde ju med hela tiden ...
(Lester Eriksson)

De bägge stora stockholmsklubbarna hotades också nedifrån av landsorten. Uppsala gick nu in på tredjeplatsen efter fina insatser i lagkapperna (SM både på rygg och i fjäril) och i ryggsim (Haagman) och Sundsvall var inte långt efter.

Det breddas alltmer i simning och nordligaste Norrland stod den här gången också högst uppe på prispallen. Bodens bandyklubb vann damernas 4×100 meter bröstsim, där Britt-Mari Lahti imponerade stort.

Ingrid Gustavsson, Luleå vann damernas 100 meter fjärilsim för första gången, utklassade Lotten Andersson. Ingrid såg ut som en stor fjärilsimmerska och vi skall hoppas att hon för gott bosätter sig under 1.10 i sommar på lång bana. Det har hon kapacitet för.

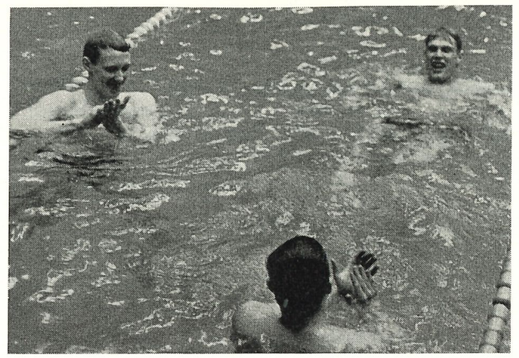

En applåd för Lester Eriksson i sim-SM:s sista skälvande minut. De två som applåderar fantomloppet på 100 fritt i lagkappen är Lasse Engström och Sven Johansson.

Mästerskapen fördelade sig så här:

	Ind.	*Lagkapp*
Stockholm	2	3
Uppsala	1	2
Göteborg	1	1
Skövde	1	—
Eskilstuna	1	—
Karlskrona	1	—
Luleå	1	—
Sundsvall		1
Boden		1

Klubbmässigt kan man göra en fördelning så här:

	Ind.			*Lagkapp*		
	1	*2*	*3*	*1*	*2*	*3*
Polisen	—	2	—	1	4	—
Neptun	1	2	—	2	—	—
Uppsala	1	—	—	2	—	1
Sundsvall	—	2	—	1	—	1
Skövde	1	1	—	—	—	—
Najaden	1	—	1	—	—	1
Boden	—	—	1	1	—	—
Luleå	1	—	—	—	1	—
S 02	—	—	1	1	—	—
Bromma	1	—	—	—	—	—
Eskilstuna	1	—	—	—	—	—
Karlskrona	1	—	—	—	—	—
Poseidon	—	—	—	—	2	—
Västerås	—	—	—	—	1	—
Linköping	—	1	—	—	—	—
GKK	—	—	—	—	—	2
Timrå	—	—	1	—	—	—
Norrköping	—	—	1	—	—	—
Karlstad	—	—	1	—	—	—
Gävle	—	—	1	—	—	1
Ran	—	—	—	—	—	1

Det blev ett stort lopp, på 200 fritt precis lika lovande och grant som man vänta, med Lester i täten från början till slut och med Ludde desperat satsande både vid 100 och 150 m för att ta igen den halva kroppslängd Neptunaren rev till sig på de första 50 m. Resten av fältet simmade i skugga.

Kort bana är en sak — lång bana en annan. Ingen vet vad 1.57,5 och 1.58,1 betyder när det gäller till sommaren, när 200 simmas på 4 längder, inte på 8 som här med snabba vändningar.

— Under 2 minuter skall jag, sade Jan Lundin bistert.

— En bra bit under, tillade Lester.

Tätduons tider är en strålande bas att bygga på för europamästerskapen på 4×200 m frisim, den distans som vi försvarar titeln på

Simmarskråets pris till största positiva överraskning på damsidan i SM tilldelades Ingrid Gustavsson, Luleå SS för segern på 100 m fjärilsim. Arrangörernas pris för motsvarande prestation på herrsidan gick till Glen Bengtsson, S 02 för hans 3:e placering på 200 m fritt. Lester Eriksson och Jan Lundin fick ta emot priserna för mästerskapens bästa prestationer.

ARTIGS GLAS AB
LIDKÖPING
Telefon 201 49, 226 49 växel
Inramningsaffären: Oljemålningar, Speglar, Fotoramar
Glasmästeriet: Allt i Planglas, Byggnadsglas
Bilruteservice Telefon 201 49, 216 20

NYSTRÖMS EFTR. BAGERI
Inneh. Lennart Hjalmarsson
Mellbygatan 3 — LIDKÖPING
Telefon 202 88
Matbröd — Kaffebröd
Småbröd

DELIKATESSBAGERIET
D Tranberg
Lottkällsgatan 8 — Telefon 228 00
LIDKÖPING
Rekommenderas

BLOMSTERBODEN
Har blomman Ni söker
Skaragatan 27 — Telefon 230 52
LIDKÖPING

Vi åtager oss:
Fastighets- och Arrendeförmedling
Förrättar Lösöresauktioner
Bouppteckningar och
Boutredningar
JORDFÖRMEDLINGEN
FÖRENING u. p. a.
Storgatan 12—14
FALKÖPING
Telefon 123 48, 153 48

Nickerts
ELEKTRISKA
Kållandsgatan 22 — LIDKÖPING
Telefon växel 221 85, affär 203 11
Affär:
Grevhusgatan 4
Elarmatur — Hushållsapparater
AEG-motorer och Handverktyg
Elinstallationer
Reparationer
Motorlindningar

Lidköpings Byggn.-Tekn. Byrå AB
Nya stadens torg 13 — LIDKÖPING
Telefon 240 67
Industriprojektering - Byggnadskonstruktioner
Byggnadskontroll
Besiktningar och Utredningar

HOTELL GÄSTIS
HJO — Telefon 104 41
Middagar — Supéer — Bjudningar
Festtillställningar m.m.
— mottages tacksamt till moderata priser
RESANDERUM

LINDHS FOTOTJÄNST
LIDKÖPING
Telefon 229 22
Utför: Framkallning och Kopiering
Ljuskopiering av ritningar
Fotostatkopior

Öberg & Hansson Rörledningsfirma
Floragatan 17 — Telefon 206 57
LIDKÖPING
Utför allt inom branschen

i Utrecht i Holland till sommaren. Vi har idag precis lika god topp som Väst- och Östtyskland, en bättre topp än Sovjet (som lever på jämnhet). Men vi behöver två man till. Det var nu ett stort hopp till trean, Glen Bengtssons 2.02,6 och fyran Olle Ferms 2.03,1, men den duons tider är också lovande med tanke på ålder och talang. Hasse Rosendahls sjundeplats i finalen på bleka 2.06,9 ser ut som ett fiasko — en come back i spillror, men bakom den ligger en försökstid på 2.04,1 som visade gammalt sting. Rosendahl kommer — hans träning är än så länge för tunn för att klara två 200 m-lopp i toppfart samma dag.

Mycket glädjande var i försöken också studentskrivande Neptunaren Sven Johansson 2.04,2 (han har bara gjort 2.07,2 förut).

200 m-loppet var SM:s kulmen, men det fanns också annat att glädjas åt. Fullkomligt reservationslöst vill jag utbrista skriver "Strong", Sv.D.

"Jag borde ha öppnat hårdare på 100 meter, *57,0* är för dåligt (just de' sade tränaren Åke Johansson ... *"55,5* skulle du ha haft").
— "Jag borde ha gjort under *1.57* ..."
(Lester Eriksson)

— Vi har fått en bröstsimmare, den bröstsimmare vi så länge saknat!

Skövdes 16-åring Thomas Jonsson bollade med svenska rekordet både i försök och final. Han började med 2.36,0 och slog sedan knock direkt i finalen med 2.33,9 —2,4 sekunder under gamla rekordet som Polisens Håkan Kindblom förresten också hotade.

Skövdebjässen (1.90 lång och 88 kg tung) dundrade igenom sina 200 m som en tank. Han var så bra att t.o.m. tränaren Olle "Tjänis" Karlsson tog sig om hakan ... "Kring 2.35 hade jag trott ..."

Strax efter fick vi ett nytt stort hopp i damernas fjärilsim. Gamla (17 år)! mästarinnan Lotten Andersson var totalt chanslös när Luleås blondin Ingrid Gustafsson fick snurr på armarna. Ingrid hade kommandot hela tiden och kunde leka hem titeln på granna 1.09,7 och hon slår nu plötsligt som ett dubbelt svenskt EM-hopp. Ingrid är lika konkurrenskraftig i frisim.

Damernas ryggsim fick ett slut à la sommar-SM i Valbo. Mästarinnan Birgitta Haagman kollapsade vid målkaklet och prisutdelningen måste uppskjutas till dess hon kvicknat till.

Det blev spridning på lagkapptiderna.

Sundsvall tog herrarnas ryggsim efter ett praktlopp på sista sträckan av Tegeback (1.02,3) — där gjorde förresten slagne polisen Bo Westergren en fin come-back med sina 1.05.

Polisen miste hela stycket också i fjärilsim. Man flyttade Jan Lundin till andralaget i hopp om storslam men sprack, och S 02 tog titeln.

På damsidan breddades SM-toppen av Boden som vann ryggsimmet efter ett bra lopp av framför allt Britt-Marie Lahti. Neptun vann som vanligt frisimmet.

Ann-Charlotte Lilja satte in den felande länken i sin mästarkedja. Hon är tidigare mästarinna på 100 —400—800 meter frisim. Nu kom också 200 meter frisim, inte alls överraskande efter en bra försökssimning, där Ann-Christine Hagberg var tvungen att demonstrera den konditionsbrist som ett otal förkylningar åstadkommit i vinter. Ann-Christine satsade dock hårt, hon ledde vid 50 meter med 30,8, vid 100 med 1.05,5 och höll "lika"

— "Jag räknade med att Ingvar skulle "klappa" på slutet. Min spurt kom sent, men den räckte ..."
(Peter Feil)

vid 150 meter med 1.43,8. Men sen kom Göteborgsflickan, simmande de sista 50 meterna nästan två sekunder fortare än Ann-Christine, som då också hotades av Timrås Elisabeth Berglund.

Peter Feil, 19-åringen från Eskilstuna som väl skulle kunna bli lika bra i tyngdlyftning eller brottning som i fjärilsim, var andra dagens utropstecken här i Hälsingborg, aningen före Ingvar Eriksson. Den senare hade en svart lördag i frisim. Han simmade kort sagt "som en kratta", blev utslagen från finalen på 200 fritt, och man fruktade att han också var utanför EM-cirkeln i fjärilsim. Men SM-loppet här i Hälsingborg visade annat. Ingvar satsade ohyggligt hårt, försökte slita till sig den meters marginal som Feil skulle få svårt att hämta in i sin vanliga rasande finish.

— "Nu måste det hända något, om vi ska kunna tänka oss en vidareutveckling. Våra träningsförhållanden är botten. Går inte att göra en stjärna i en sexton och trefjärdedelmeters bassäng. Vi håller till i Volvo Skövdeverkens allt annat än inspirerande bassäng varje kväll i veckan. Thomas kan ta tre simtag på en längd — det är allt ... (Thomas Jonssons tränare Olle "Tjänis" Karlsson)

Sundsvallspojken arbetade bra men fick aldrig mer än en halvmeters försprång. Det var för litet när Feil kopplade in överväxeln. 30,0—1.04,2 var Ingvar Erikssons mellantider vid 50, resp 100 meter, men Peter Feils rekord blev 2.15,1 — fyra tiondelar under den bästa långbanetiden från i somras.

Den tiden är mycket lovande, och ingenting motsäger än så länge förhoppningen att Feil till sommaren skall stå i främsta ledet bakom ryska, tyska och brittiska fenomen som Kusmin, Freitag, Thurley. En

Vid behov av bekväma turistbussar

för studie- och sällskapsresor

— 30 till 50 passagerare —

ring

MARIESTADS
Busstrafik

Telefon 0501/104 57

Välkomna till

MOTELL
RATTUGGLAN

Vid E 3:an nära MARIESTAD

Moderna rum 14 st

God mat

God service

Gulf

BENSIN — SERVICE
Telefon 0501/103 13 - 102 80

LIDKÖPINGS FOLKETS HUS FÖRENING

med dess olika företag:
BIOGRAFEN "FOLKAN"
En av stadens ledande Biografer

FOLKETS PARK
avkoppling för alla!
Caférörelsen med det goda kaffet och de
härliga konditorivarorna

REKOMMENDERAS!

Det var lovande

Bröstsimsmästarinnan Monica Israelsson reser sig i Hälsingborgsbassängen under jakten på SM-titeln

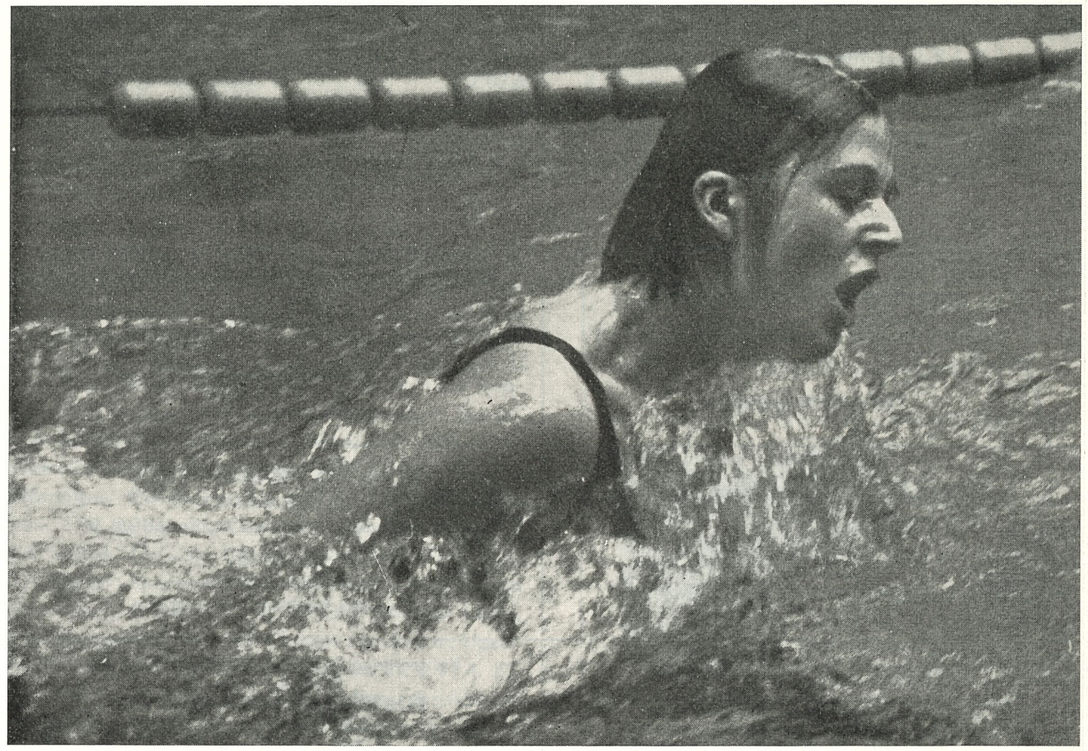

EM-finalplats ligger inom klart räckhåll för Eskilstunabjässen, som fortfarande saknar erfarenhet i konsten att bli trött. Han är bara glad efter loppen, glad och förvånad:

— Jag skall bli mycket bättre till sommaren, sa han brett leende efter segern.

— Kan du bli starkare?

—Nää, men snabbare.

Matchen mellan Monica Israelsson och Yvonne Brage i bröstsim blev en match fram till 100 av 200 meter. När man väntade att Brage skulle "stöta" — då "stötte" Karlskronaflickan och defilerade hem titeln, bara två tiondelar från ett för gammalt svenskt rekord. Den styrkan och skärpan var lovande inför sommarens medleylagkapper. Går Monica Israelsson på 100 meter bröstsim ner mot 1.18—1.19, så kan Sverige slåss i översta Europaeliten där också ... Det är inget desperat hopp, så bra som blekingeblondinen simmade nu.

Rubriken överraskning skall sättas på Hans Ljungbergs ryggsimstitel. Sundsvalls Hans Tegeback imponerade stort fram till 150 meter med snabba och tidsbesparande övervattensvändningar, och bassängen syntes jämnad för en ny norrlandsseger, då Ljungberg exploderade i en finish av mycket berömvärd karaktär. Bra standard över huvud taget i ryggsim — med fyran von Holst på 2.20,3.

... men hon hann först ändå!

Detta avlånga land ... Den sucken kom från fjärilsimsmästarinnan Ingrid Gustavsson, Luleå, på lördagen under SM. Hon höll på att missa både försök och final i Hälsingborg på grund av bristfälliga kommunikationer. Luleålaget skulle flyga de mer än hundra milen ner till Hälsingborg, men på Kallax flygplats blev det stopp. Inget flyg gick. Klockan 13.15 på fredagen satte man sig på tåg i Luleå, kom till Stockholm på lördagen, bytte till flyg där och kom till Hälsingborg klockan 13.05 på lördagen. Det var i allra sista ögonblicket, arrangörerna hade då uppskjutit starten i 10 minuter.

Luleåflickan hade när hon hoppade i vattnet varit på resande fot i 24 timmar. Det märktes inte.

VÄSTERGÖTLANDS RÖR
Stockholmsvägen 15
Telefon 123 66, 100 62
MARIESTAD

VÄRME- & SANITÄRA
INSTALLATIONER

De BÄSTA av de GODASTE
DRYCKERNA
kommer från
LEFWANDERS
BRYGGERI
Hagagatan 5 — Telefon 200 64
LIDKÖPING

BERGSTRÖMS JURIDISKA BYRÅ
Hamngatan 17 — Telefon 213 26
LIDKÖPING
Alla juridiska uppdrag

MARIESTADS VULKANISERINGSVERKSTAD
Erik Svensson
Kyrkogatan
Telefon 102 11 — Bostad 110 08
Fullständig ringservice
Däck och Slangar
av ledande märken alltid i lager

LASTBILSCENTRALEN I MARIESTAD
Telefon 135 50
Utför alla slags körningar
med såväl stora som små lastbilar

ÄLGARÅS MÖBELSNICKERI
ÄLGARÅS
Telefon Töreboda 0506/401 05, bostad 401 55
Specialité:
Kombinationsbokhyllor
Stoppade Fåtöljer — Toalettserier

VIKTORIA BAR - RESTAURANG
Telefon 119 20 - Viktoriagatan 15 - Telefon 119 20
MARIESTAD
Matsal — Barservering
Specialité:
Goda Smörgåsar

Vid avyttring av: Skrot, Metaller, Lump och Stickylle — ring
TÖREBODA SKROTAFFÄR AB
Telefon Kontor 107 75, ankn lagret
Bostad 104 72, 104 73
— Vi hämta —
Säljer: Metaller i parti och minut — Balkar
Räls — Rör — Stängsel — Stolpar m.m.

LÖFGRENS BOKBINDERI
N. Johansson
Telefon 103 47 — MARIESTAD
Begär offert!

ESSO-SERVICE
Robertsson & Co
Skövdevägen 4 — Telefon 106 44
TÖREBODA
Esso
Bensin — Oljor — Biltillbehör
Däck och Slangar

Trafikanter på E 3
SEXANS Motorverkstad
Innehavare: Skatt
Telefon 0506/303 55, 304 36
HOVA
Jourtjänst hela dygnet
Diesel- och Elektrisk service
Komplett lager av bildäck
Gummireparationer utföres
CALTEX Bensin och Oljor
Smörjning — Tvättning — Billackering
Bärgningsbil finnes

LIVSMEDELSFRÅGAN
En viktig detalj
Centrumbutiken med sina 3 filialer
alla med modern utrustning
vältrimmad personal till Eder tjänst
Reell behandling — Ansvar
Fackmannaservice
LARS LUNDINS
LIVSMEDELS AB
SKÖVDE

SM-RESULTATEN

HERRAR

200 m frisim

1. Lester Eriksson, SK Neptun (Sv. Rek.)	1.57,5
2. Jan Lundin, SPIF	1.58,1
3. Glen Bengtsson, S 02	2.02,6
4. Olle Ferm, Norrköpings KK	2.03,1
5. Sven von Holst, SKK	2.04,3
6. Sven Johansson, SK Neptun	2.05,9
7. Hans Rosendahl, Katrineholms SS	2.06,9

Försök

1. Jan Lundin, SPIF 2.02,5. 2. Lester Eriksson, SK Neptun 2.02,7. 3. Glen Bengtsson, S 02 2.04,0. 4. Hans Rosendahl, Katrineholms SS 2.04,1. 5. Sven von Holst, SKK 2.04,2. 6. Sven Johansson, SK Neptun 2.04,4. 7. Olle Ferm, Norrköpings KK 2.04,6. 8. Hans Ljungberg, Bromma SS 2.04,8. 9. Lars Engström, SK Neptun 2.05,1. 10. Ingvar Eriksson, Sundsvall SS 2.06,2. 11. Göran Jansson, SPIF 2.06,6. 12. Claes-Göran Axelsson, Timrå AIF 2.06,9. 13. Lars Nörringer, Göteborgs KK 2.07,8. 14. Hans Eriksson, SKK 2.08,0. 15. Christer Börjesson, Göteborg KK 2.08,4. 16. Lars Öberg, Sundsvalls SS 2.09,6. 17. Bengt Axgren, S 02 2.10,1. 18. Claes-Göran Andersson, Göteborgs KK 2.10,3. 19. Ralph Öhlin, Göteborgs KK 2.10,4. 20. Christer Jacobsson, Upsala SS 2.10,4. 21. Bo Åhman, Bodens BK 2.11,4. 22. Leif Fläring, Skövde SS 2.12,9. 23. Peter Göstasson, Göteborgs KK 2.13,2. 24. Tord Larsson, Wisby SS 2.13,7. 25. Per-Arne Dahlberg, SKK 2.17,2.

200 m bröstsim

1. Thomas Johnsson, Skövde SS (Sv. Rek.)	2.33,9
2. Håkan Lindblom, SPIF	2.36,8
3. Lars Westergren, SPIF	2.40,6
4. Rolf Möller, SPIF	2.41,9
5. Markku Nähri, Eskilstuna SS	2.44,7
6. Per Olof Fulke, SPIF	2.45,6
7. Tommy Arneving, Oskarshamns SS	2.46,5

Försök

1. Thomas Johnsson, Skövde SS 2.36,0 (Sv. Rek.). 2. Håkan Kindblom, SPIF 2.39,6. 3. Lars Westergren, SPIF 2.41,1. 4. Per Olof Fulke, SPIF 2.43,3. 5. Markku Nähri, Eskilstuna SS 2.44,2. 5. Rolf Möller, SPIF 2.44,2. 7. Tommy Arneving, Oskarshamns SS 2.44,3. 8. Torbjörn Svensson, SK Ran 2.44,5. 9. Åke Franzén, Umeå SS 2.44,5. 10. Torgny Svahn, Karlskoga SS 2.44,8. 11. Leif Törnquist, SK Ran 2.45,3. 11. Torgny Rasmuson, Upsala SS 2.45,3. 13. Torbjörn Prellner, SK Poseidon 2.47,0. 13. Thomas Lundqvist, SK Poseidon 2.47,0. 15. Anders Gustafson, Wisby SS 2.49,5. 16. Axel Seversson, SK Ran 2.50,2. 17. Peter Andersson, Eskilstuna SS 2.51,8.

200 m ryggsim

1. Hans Ljungberg, Bromma SS	2.18,1
2. Hans Tegeback, Sundsvalls SS (D. R.)	2.19,3
3. Olle Ferm, Norrköpings KK (D. R.)	2.19,5
4. Sven von Holst, SKK	2.20,3

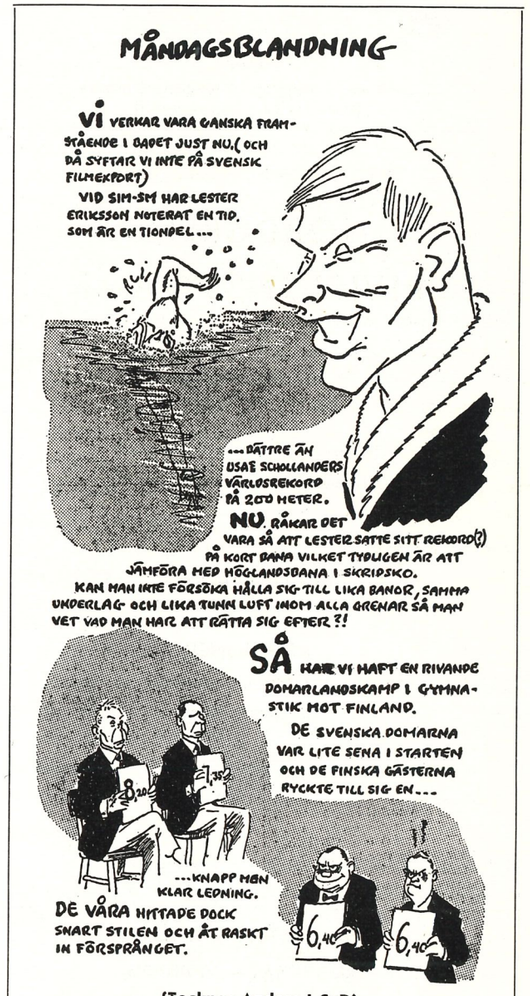

(Tecknar-Anders i SvD).

5. Glen Bengtsson, S 02	2.23,4
6. Clas-Göran Helmersson, Skellefteå-Rön.	2.25,9
7. Gunnar Larsson, MS	2.27,4

Försök

1. Hans Tegeback, Sundsvalls SS 2.20,6 (D. R.). 2. Olle Ferm, Norrköpings KK 2.23,0. 3. Hans Ljungberg, Bromma SS 2.23,2. 4. Sven von Holst, Stockholms KK 2.23,7. 5. Clas-Göran Helmersson, Skel-

AXELSONS MEK. VERKSTAD
Telefon 140 49, 184 49
ERIKSDAL, SKÖVDE
Tillverkar: Järnkonstruktioner, Grovplåtslageri, Svarvningsarbeten, Rostfria Plåtarbeten
Tillverkar och Svetsar: Oljetankar i fastigheter
Utför: Svetsningsarbeten med bensindrivna aggregat
Infordra offert

Erik Jonssons Eftr. Guldsmedsaffär
SKARA
Telefon 105 86 — Marumsgatan 4
Carl-Erik Jonsson

SHELL
BENSINSTATION
Mariestadsvägen 27 — Telefon 111 78
SKÖVDE
Tvätt och Smörjning — Noggrant arbete
God service — Ljuskontroll

RYMANS EL-SERVICE
Yngve Ryman
VEDUM — Telefon 0512/403 07
Nyinstallationer samt rep. av alla slags el. anläggningar — apparater och motorer
Omlindningar
Försäljer allt inom branschen

NORDGRENS
REVISIONSBYRÅ AB
Rådhusgatan 1 — SKÖVDE
Telefon 134 50, 134 51
(Revisor SRS Gösta Andersson)
Av Handelskammaren godkänd granskningsman
SKATTEÄRENDEN
REVISIONER
BOKFÖRING
BOKSLUT m.m.

HOTELL
BILLINGEN
med Hertig Johan Källare
SKÖVDE
Dans onsdagar och lördagar
Telefon växel 0500/107 90

AGDA ÖSTERBERG ATELJÉ
TRE BÄCKAR — VARNHEM
Telefon Skara 600 37
Handvävnader — Inredningar
Kyrkokonst

Hyr bilen när Ni behöver den
AB WEMO BILUTHYRNING
Staketgatan 11 — Skövde — Tel. 0500/128 16, 179 33
Filialer:
Wetterlinsg. 17 E Falköping Tel. 0515/128 40
Södra vägen 11 Mariestad Tel. 0501/121 34
Skaragat. 8-10 Lidköping Tel. 0501/284 20

Svensson & Gustavsson Smidesverkstad AB
Smide — Svetsning
Reparationer
Hagandersvägen — Telefon 156 45
SKÖVDE

FIRMA MOTORKYL
Åke Gladh
Ullbergsgatan 3 — Telefon 150 65, bostad 133 22
SKÖVDE
Specialverkstad för Bil- och Traktorkylare
Reparerar och insätter nya element
av i marknaden förekommande märken
Snabba leveranser
Humana priser

lefteå-Rönnskär SK 2.24,3. 6. Glen Bengtsson, S 02 2.24,6. 7. Gunnar Larsson, MS 2.25,8. 8. Christer Börjesson, Göteborgs KK 2.26,1. 9. Bo Österman, Upsala SS 2.28,6. 10. Olle Stormark, SPIF 2.29,2. 11. Sonny Modig, Karlskrona SS 2.30,5. 12. Hans Eriksson, Stockholms KK 2.30,9. 13. Lars Lauritzen, Ystads SS 2.30,9. 14. Anders Hultberg, Upsala SS 2.31,7. 15. Kjell Svensson, Wisby SS 2.34,1. 16. Per Tranberg, Göteborgs KK 2.35,7. 17. Benny Odell, Örebro SS 2.35,7. 18. Dag Stormark, 2.36,4.

200 m fjärilsim

1. Peter Feil, Eskilstuna SS (Sv. Rek.)	2.15,1
2. Ingvar Eriksson, Sundsvalls SS (D. R.)	2.15,7
3. Ulf Lönner, Karlstads SS (D. R.)	2.23,4
4. Claes-Göran Andersson, Göteborgs KK	2.24,6
5. Leif Swärd, SPIF	2.26,6
6. Bo Holmberg, Malmbergets AIF	2.31,2
7. Per-Arne Carlsson, Stockholms KK	2.33,6

Försök

1. Peter Feil, Eskilstuna SS 2.18,6. 2. Ingvar Eriksson, Sundsvalls SS 2.19,0. 3. Claes-Göran Andersson, Göteborgs KK 2.24,9. 4. Ulf Lönner, Karlstads SS 2.25,1. 5. Per-Arne Carlsson, Stockholms KK 2.32,5. 6. Bo Holmberg, Malmbergets AIF 2.32,7. 7. Leif Swärd, SPIF 2.32,8. 8. Jan-Christer Löfgren, Upsala SS 2.39,7. 9. Gunnar Hultberg, Upsala SS 2.43,3.

DAMER

200 m frisim

1. Ann-Charlott Lilja, SK Najaden	2.18,8
2. Ann-Christine Hagberg, SK Neptun	2.20,5
3. Elisabeth Berglund, Timrå AIF	2.21,2
4. Elisabeth Ljunggren, SK Neptun	2.21,6
5. Lena Petersén, SK Neptun	2.24,1
6. Ulla Jäfvert, Västerås SS	2.24,6
7. Berit Larsson, Karlskoga SS	2.24,6

Försök

1. Ann-Charlott Lilja, SK Najaden 2.19,2. 2. Elisabeth Berglund, Timrå AIF 2.21,4. 3. Elisabeth Ljunggren, SK Neptun 2.22,0. 4. Ann-Christine Hagberg, SK Neptun 2.22,1. 5. Lena Petersén, SK Neptun 2.22,6. 6. Ulla Jäfvert, Västerås SS 2.23,1 (D. R.). 7. Berit Larsson, Karlskoga SS 2.23,1 (D. R.). 8. Lotten Andersson, Linköpings ASS 2.24,6. 9. Monika Eriksson, Filipstads IF 2.25,9. 10. Eva Nilsson, SK Neptun 2.26,0. 11. Annmari Carlsson, Karlskoga SS 2.26,7. 12. Kristina Eriksson, Västerås SS 2.27,5. 13. Eva Schiller, Eskilstuna SS 2.28,9. 14. Marianne Hätting, Västerås SS 2.30,2. 15. Inger Gerling, Linköpings ASS 2.30,6. 16. Kerstin Odgaard, Malmö SS 2.31,1.

200 m bröstsim

1. Monica Israelsson, Karlskrona SS (Mästerskapsrek., distr. rek.).	2.53,9
2. Yvonne Brage, Skövde SS	2.56,3
3. Britt Marie Lathi, Bodens BK	2.58,6
4. Margareta Johansson, Malmbergets AIF	3.00,4
5. Gun Ekman, Skövde SS	3.02,2
6. Erna Törnqvist, Karlskrona SS	3.02,5

Försök

1. Monica Israelsson, Karlskrona SS 2.53,9 (dist. rek.). 2. Yvonne Brage, Skövde SS 2.54,7. 3. Birgitta Matsson, SK Najaden 3.00,5. 4. Britt Marie Lathi, Bodens BK 3.00,6. 5. Erna Törnqvist, Karlskrona SS 3.01,7. 6. Gun Ekman, Skövde SS 3.02,7. 6. Margareta Johansson, Malmbergets AIF 3.02,7. 8. Birgitta Johansson, Limhamns SS 3.03,6. 9. Agneta Berg, Göteborgs KK 3.03,7. 10. Karin Svanberg, SK Ägir 3.04,4. 11. Agneta Westerbring, Hudiksvalls SS 3.05,6. 12. Mona Forslund, Bodens BK 3.05,7. 12. Brita Jönsson, SK Poseidon 3.05,7. 14. Carina Nilsson, Köpings SS 3.06,2. 15. Lisbeth Sandgren, Malmö SS 3.06,3. 16. Gunilla Carlsson, Västerås SS 3.07,5. 17. Solveig Eriksson, SK Neptun 3.07,7. 17. Gunilla Olesjö, Upsala SS 3.07,7. 19. Ann-Marie Andersson, Linköpings ASS 3.07,9. 20. Lena Adamsson, Göteborgs KK 3.09,5. 21. Carina Söderström, Linköpings ASS 3.10,2. 22. Christina Regefalk, SK Poseidon 3.11,1. 23. Ann-Christin Phil, SK Ägir 3.11,8. 24. Ann-Charlotte Sandahl, SK Najaden 3.12,9.

100 m fjärilsim

1. Ingrid Gustavsson, Luleå SS	1.09,7
2. Lotten Andersson, Linköpings ASS	1.11,9
3. Ingrid Uggla, Gävle SS	1.14,0
4. Siv Olsson, Filipstads IF	1.17,2
5. Elisabeth Hjorth, Gävle SS	1.18,3
6. Marie Nilsson, Malmö SS	1.18,3

Försök

1. Ingrid Gustavson, Luleå SS 1.12,5. 2. Lotten Andersson, Linköping ASS 1.12,5. 3. Ingrid Uggla, Gävle SS 1.16,0. 4. Elisabeth Hjorth, Gävle SS 1.17,0. 5. Siv Olsson, Filipstads IF 1.17,2. 6. Ulla Jäfvert, Västerås SS 1.17,6. 7. Marie Nilsson, Malmö SS 1.17,7. 8. Berit Larsson, Karlskoga SS 1.17,9. 9. Gunilla Olesjö, Upsala SS 1.18,8. 10. Eva Nilsson, SK Neptun 1.21,0. 11. Ragna Ferneman, Upsala SS 1.21,3. 12. Harriet Alexandersson, Örebro SS 1.22,4.

200 m ryggsim

1. Birgitta Haagman, Upsala SS	2.35,7
2. Lena Bengtsson, SK Neptun	2.36,4
3. Ann-Charlotte Lilja, SK Najaden	2.37,4
4. Yvonne Hiljebäck, SPIF	2.38,0

Moderna och Bekväma BUSSAR
Uthyras för Sällskaps- och Turistresor
STATENS JÄRNVÄGARS BILTRAFIK
Telefon 158 47 Skövde och
100 92 Tidaholm

AB BASKARPS LASTBILSÅKERI
BRANDSTORP
Telefon Tidaholm 0502/510 52 - 510 10
ALLA SLAG AV
LASTBILSTRANSPORTER

Bröderna Svantesson Bil- & Mek Verkstad
KARLSBORG
Telefon 400 85, bostad 400 07
Utför alla slags Bil- & Traktorreparationer
Karosseri och Plåtarbeten — Bärgningsbil
SAAB-service

Ottosson & Söner Måleriaffär
Storgatan 1 — Telefon 100 46
TIBRO
Utför alla slags möbelmålningar

SVENSK FASTIGHETSFÖRMEDLING

Samarbete - resultat

TORGGATAN 17 (SANDTORGET)

SKÖVDE

TELEFON 171 76, 173 55

Avd.ch. B. Johansson

BETALD
ANNONSPLATS

AUTO-LACK
Pa Skultorp
Telefon Skövde 333 60

KAROSSERIREPARATIONER

LACKERINGAR

RUNES BASARLAGER
Storgatan 3 — TIBRO
Telefon 108 20
Inneh. bostad 118 80
Tombola — Lotterivagnar
Basarspel — Festtillbehör

ELEKTRO-NEON
Telefon Skövde 640 18
KARSTORP

Skyltanläggningar i
Neon-Plast
Service — Underhåll — Reparationer

URBANS MEKANISKA VERKSTADS AB
TIBRO
Telefon 0504/106 02
Utför allt arbete inom branschen
Svetsning — Reparationer m.m.

5. Yvonne Törnqvist, SPIF 2.42,2
6. Åsa Andersson, Bodens BK 2.43,2
7. Britt Mari Hammarsten, Robertsfors IK 2.49,8

Försök

1. Ann-Charlotte Lilja, SK Najaden 2.39,0. 2. Lena Bengtsson, SK Neptun 2.39,0. 3. Yvonne Törnqvist, SPIF 2.39,5. 4. Yvonne Hiljebäck, SPIF 2.39,9. 5. Birgitta Haagman, Upsala SS 2.40,0. 6. Åsa Andersson, Bodens BK 2.41,1. 7. Britt Mari Hammarsten, Robertsfors IK 2.43,9. 8. Ann-Kristin Nyström, Malmö SS 2.45,1. 9. Monica Frisk, Värnamo SS 2.46,1. 10. Birgitta Wallberg, Upsala SS 2.46,7. 11. Christina Dahlgren, Norrtälje SK 2.47,4. 12. Eva Schiller, Eskilstuna SS 2.47,7. 13. Susanne Åkerberg, Upsala SS 2.48,1. 14. Kerstin Karlsson, SK Neptun 2.48,4. 15. Ewa Wiberg, Bromma SS 2.48,5. 16. Eva Åberg, SKK 2.48,5. 17. Monika Eriksson, Filipstads IF 2.49,1. 18. Marita Waihela, SK Najaden 2.49,1. 19. Inger Lindholm, Linköpings ASS 2.51,1.

LAGKAPPTIDERNA

Herrar

4×100 m ryggsim

1. Sundsvalls SS 4.25,5 (Nils Öberg 1.08,5 — Lars Öberg 1.08,8 — Ingvar Eriksson 1.06,0 — Hans Tegeback 1.02,2).
2. Stockholms-Polisens IF 4.26,3 (Olle Stormark 1.08,2 — Ronnie Paleski 1.08,2 — Jan Lundin 1.04,5 — Bo Westergren 1.05,4).
3. Göteborgs KK 4.30,0 (Per Tranberg 1.08,0 — Hans Settergren 1.08,5 — Claes Göran Andersson 1.07,7 — Christer Börjesson 1.05,8).
4. Bromma SS 4.33,3 (Hans Lungberg 1.04,3 — Thomas Thunell 1.06,1 — Bo Berglund 1.11,1 — Kjell Persson 1.11,8).
5. SKK 4.35,5 (Per Arne Dahlberg 1.12,3 — Sven von Holst 1.06,8 — Bert Svensson 1.08,2 — Hans Eriksson 1.08,2).
6. Uppsala SS 4.36,1 (Bo Österman 1.06,5 (DR) — Bo Björk 1.10,3 — Christer Jacobsson 1.10,9 — Anders Hultberg 1.08,4).
7. Malmö SS 4.38,7 (Benny Johansson 1.08,0 — Gunnar Larsson 1.10,6 — Bengt-Olof Almstedt 1.13,7 — Lars Ekström 1.06,4).
8. SK Neptun 4.38,9 (Leif Sjöblom 1.09,3 — Christer Hörnfeldt 1.09,5 — P. O. Eriksson 1.10,5 — Peter Bergengren 1.09,6).
9. Wisby SS 4.41,9 (Kjell Svensson 1.07,9 — Kaj Larsson 1.10,0 — Thomas Klintborg 1.13,5 — Tord Karlsson 1.11,5).

4×100 m fjärilsim

1. S 02, Göteborg 4.16,3 (Glen Bengtsson 1.03,1 — Gunnar Engelbrektsson 1.05,2 — Rolf Hedeberg 1.04,5 — Thomas Carlsson 1.03,5).
2. Stockholmspolisens IF 4.18,7 (Tommy Jurdell 1.07,3 — Leif Stormark 1.05,9 — Leif Svärd 1.02,8 — Göran Jansson 1.02,7).
3. Göteborgs KK 4.21,5 (Lars Nörringer 1.07,9 — Christer Börjesson 1.03,9 — Bernt Nilsson 1.07,5 — Claes Göran Andersson 1.02,2).
4. Stockholmspolisens IF 4.21,7 (Bengt Öberg 1.07,7 — Nils Wahlberg 1.06,9 — Håkan Kindblom 1.06,9 — Jan Lundin 1.00,2).
5. Sundsvalls SS 4.23,5 (Lars Öberg 1.07,9 — Nils Öberg 1.09,5 — Bengt Furberg 1.06,1 — Ingvar Eriksson 1.00,0).
6. Bromma SS 4.24,1 (Hans Ljungberg 1.03,5 — Thomas Thunell 1.07,0 — Kjell Persson 1.05,0 — Bo Ljungberg 1.08,6).
7. SKK 4.25,8 (Per-Arne Carlsson 1.05,5 — Sven von Holst 1.05,3 — Hans Eriksson 1.05,8 — Mats Wehlen 1.09,2).
8. SK Neptun 4.31,4 (Sven Johansson 1.05,2 — Lester Eriksson 1.10,0 — Peter Bergengren 1.07,3 — Leif Sjöblom 1.08,9).
9. Uppsala SS 4.31,9 (Karl-Erik Westergren 1.06,0 — Jan Christer Löfgren 1.07,0 — Gunnar Hultberg 1.11,7 — Torgny Rasmusson 1.07,2).
10. Helsingborgs SS 4.40,5 (Leif Persson 1.06,9 — Bo Landin 1.06,7 — Jörgen Hellberg 1.13,1 — Max Kullberg 1.13,8).

4×100 m bröstsim

1. Stockholmspolisens IF 4.52,7 (Sv. rek.) (Håkan Kindblom 1.11,5 — Lars Westergren 1.13,2 — P. O. Fulke 1.14,2 — Rolf Möller 1.13,8).
2. SK Poseidon 5.02,7 (Lars Recke 1.15,8 — Stefan Nilsson 1.16,3 — Torbjörn Prellner 1.15,0 — Thomas Lundqvist 1.15,6).
3. SK Ran lag I 5.03,8 (Axel Seversson 1.16,2 — Olle Andersson 1.18,3 — Torbjörn Svensson 1.16,1 — Leif Törnqvist 1.13,2).
4. Skövde SS 5.08,3 (Jan-Erik Hjerten 1.18,7 — Ulf Sörmark — 1.21,2 — Roger Axen 1.19,0 — Thomas Jonsson 1.09,4).
5. Uppsala SS 5.09,8 (Peter Sandblom 1.16,7 — Kent Eriksson 1.16,8 — Christer Jacobsson 1.20,5 — Torgny Rasmusson 1.15,8).
6. Eskilstuna SS 5.13,3 (Peter Feil 1.20,5 — Peter Andersson 1.17,8 — Björn Ljungqvist 1.19,4 — Markku Nähri 1.15,6).
7. SKK 5.15,4 (Jan Olsson 1.16,7 — Edgar Ingelsson 1.16,5 — Hans Nilsson 1.19,4 — P. A. Carlsson 1.22,8).
8. S 02, Göteborg 5.18,5 (Björn Wahlgren 1.16,5 — Magnus Thureborn 1.21,4 — C. G. Rosen 1.21,6 — Jörgen Åkerström 1.19,0).
9. Örebro SS 5.19,5 (Stig Larsén 1.21,3 — Hans Lidner 1.18,7 — Göran Roomare 1.21,0 — J. E. Normelli 1.18,5).
10. Sundsvalls SS 5.20,0 (Nils Öberg 1.18,9 — Kaj Enheim 1.23,9 — Hans Tegeback 1.19,1 — Rolf Tegeback 1.18,1).
11. Karlslunds IF 5.25,3 (Göran Eriksson 1.19,6 — Ulf Clavell 1.19,9 — Ola Varnild 1.23,9 — Anders Bergqvist 1.21,9).

4×100 m frisim

1. SK Neptun 3.46,3 (Sven Johansson 57,6 — Lars Engström 57,6 — Bengt Nordwall 58,0 — Lester Eriksson 53,1).
2. Stockholmspolisens IF 3.47,0 (Jan Lundin 54,6 — Bo Westergren 58,6 — Leif Stormark 58,3 — Göran Jansson 55,5).
3. Sundsvalls SS 3.49,4 (Bengt Furberg 57,8 — Roger Taflin 57,6 — Lars Öberg 58,1 — Ingvar Eriksson 55,9).
4. Göteborgs KK 3.50,2 (C. G. Andersson 58,9 — Lars Nörringer 57,6 — Ralph Öhlin 57,5 — Bengt Friberg 56,2).
5. SKK 3.51,2 (P. A. Dahlberg 59,6 — Sven von Holst 56,5 — Hans Eriksson 57,4 — Olle Axling 57,7).
6. S 02, Göteborg 3.52,7 (Bengt Axgren 57,5 — Rolf Hedeberg 58,8 — Gunnar Engelbrektsson 1.00,4 — Glen Bengtsson 56,0).

VOLVO

HALLENBERGS AB

SKÖVDE — Telefon 109 30
TIBRO — Telefon 123 35

Auktoriserad återförsäljare för
VOLVO

AB VÄSK-CENTRALEN

Specialaffären i
Lädervaror och Paraplyer
Vi utför reparationer av väskor
och paraplyer

EPA-HUSET — SKÖVDE
Telefon 121 28

Läskande goda drycker
från
BRYGGERIET NORDPOLEN
VARA
Telefon 101 25

FIRMA BO BOXE
Drottninggatan 6 — VARA
Telefon 106 91
Vi har alla sorters fåglar och djur
Allt inom tropisk djurvärld kan anskaffas
Parti och minutförsäljning

BETALD
ANNONSPLATS

NOSSEBRO SNICKERIFABRIK
NOSSEBRO
Telefon Vara 503 87
Fönster — Dörrar — Trappor —
Köksinredningar

KOPPARTRANS
TIDAHOLM

Bensin och Service
Polering och Vaxning
Bärgningsbil

ÅKE ANDERSSON
Bruksgatan 4 — Tidaholm
Telefon 111 52
Nattelefon 118 54

TILANDER & PERSSONS
CEMENTGJUTERI
Industrigatan — TIDAHOLM
Telefon 101 87, bostad 102 69

Muffrör och Lantbruksrör
Brunnsringar — Septibrunnar — Kulvert
Cementhälsten i alla dimensioner
GT-RÖR i dim 6, 9, 12 och 16 tum

METALLVAROR
O. Wallander
Södra Ringvägen — TIDAHOLM
Telefon 0502/104 97 — 118 27

Köper och Säljer:
Metall- och Järnskrot
Lump och Textilavfall
Lager av nytt järn och begagnade varor
Utför industririvningar

Gulf

RAGNAR JOHANSSONS
ÅKERI AB
VARA
Telefon kontor 111 85
Eldningsoljor, Smörjoljor och Motorbränsle
från egen depå i Vara
Ombud för Sv Gulf Oil Company AB
Tanktransporter
Försäljer allt inom petroleumbranschen
Snabba leveranser

7. Bromma SS 3.56,3 (Kjell Persson 1.01,3 — Bo Ljungberg 59,0 — Thomas Thunell 1.00,0 — Hans Ljungberg 56,0).
8. SK Neptun lag II 3.58,7 (Peter Bergengren 58,6 — P. O. Eriksson 59,6 — Christer Hörnfeldt 1.00,6 — Leif Lindgren 59,0).
9. Göteborgs KK lag II 3.59,8 (Bernt Nilsson 1.00,9 — Christer Börjesson 58,9 — Hans Settergren 1.00,2 — Peter Göstasson 59,8).
10. Stockholmspolisens lag II 4.00,2 (Bertil Sulling 1.01,3 — Christer Delläng 1.00,1 — Birger Eriksson 1.01,0 — Nils Wahlberg 57,8).
11. SKK lag II 4.02,5 (Greger Sköld 1.00,2 — Jan Carles 1.00,6 — P. A. Carlsson 1.04,2 — Tommy Danielsson 57,5).
12. Uppsala SS 4.02,5 (Bo Björk 1.00,4 — Jan Christer Löfgren 1.01,7 — Gunnar Jacobsson 1.00,1 — Christer Jacobsson 1.00,3).
13. Eskilstuna SS 4.02,9 (Kjell Carlsson 1.01,5 — Kent Olof Nordstedt 1.01,1 — Markku Nähri 59,5 — Peter Feil 1.00,8).
14. Helsingborgs SS 4.03,9 (Max Kullberg 1.02,5 — Bo Landin 1.01,3 — Jörgen Kullberg 1.00,2 — Leif Persson 59,9).

Damer

4×100 m fjärilsim

1. Uppsala SS 5.09,5 (Birgitta Haagman 1.13,6 — Gunilla Olesjö 1.16,5 — Ragna Ferneman 1.19,2 — Ulla Wahss 1.20,2).
2. Luleå SS 5.12,7 (Inger Andersson 1.19,5 — Britt Inger Boström 1.23,3 — Ulla Backteman 1.19,6 — Ingrid Gustavson 1.10,3).
3. Gävle SS 5.15,6 (Ingrid Uggla 1.16,1 — Kerstin Lindberg 1.21,3 — Elisabeth Hjorth 1.19,4 — Margareta Rainer 1.18,8).
4. Linköpings ASS 5.22,5 (Agneta Karlsson 1.25,2 — Ann-Marie Andersson 1.25,1 — Agneta Serling 1.21,0 — Lotten Andersson 1.11,2).
5. Malmö SS 5.23,1 (Kerstin Odgaard 1.20,6 — Lisbeth Sandgren 1.21,5 — Mari Nilsson 1.23,0 — Ann-Christin Nyström 1.18,0).
6. SK Neptun 5.30,5 (Elisabeth Ljunggren 1.21,6 — Solveig Eriksson 1.27,3 — Eva Nilsson 1.21,2 — Ann-Christin Hagberg 1.20,4).
7. SK Najaden 5.40,3 (Eva-Kristina Larsson 1.25,6 — Ann-Charlotte Sunddahl 1.29,6 — Marita Vaihela 1.26,8 — Ann-Charlotte Lilja 1.18,3).

4×100 m frisim

1. SK Neptun 4.22,4 (Lena Petersén 1.06,6 — Elisabeth Ljunggren 1.06,4 — Eva Nilsson 1.06,5 — Ann-Christine Hagberg 1.02,9).
2. Västerås SS 4.26,8 (Inger Dovenstam 1.07,5 — Kristina Eriksson 1.06,4 — Gunilla Carlsson 1.08,9 — Ulla Jäfvert 1.04,0).
3. Uppsala SS 4.28,7 (Ulla Wahss 1.07,3 — Ulla Johansson 1.06,8 — Birgitta Wallberg 1.08,2 — Birgitta Haagman 1.06,4).
4. Gävle SS 4.33,7 (Cecilia Froste 1.09,5 — Margareta Rainer 1.07,2 — Ingrid Uggla 1.09,8 — Elisabeth Hjorth 1.07,2).
5. Malmö SS 4.36,8 (Mari Nilsson 1.11,0 — Ulla Thornjonsson 1.08,2 — Ann-Kristin Ivarsson 1.10,0 — Kerstin Odgaard 1.07,6).
6. Karlskoga SS 4.37,0 (Ann-Mari Karlsson 1.07,3 — Barbro Larsson 1.13,2 — Birgitta Lööv 1.11,0 — Berit Larsson 1.05,5).
7. Linköpings ASS 4.40,4 (Ann-Mari Andersson 1.15,8 — Marianne Meyer 1.11,4 — Agneta Serling 1.07,7 — Lotten Andersson 1.05,5).
8. SK Najaden 4.43,3 (Inger Hallen 1.12,8 — Marita Vaihela 1.15,1 — Malin Torell 1.11,6 — Ann-Charlotte Lilja 1.03,8).
9. Gävle SS lag II 4.44,2 (Inger Wenngren 1.10,7 — Agneta Sundberg 1.10,1 — Lena Eriksson 1.14,1 — Inga Bostrand 1.09,3).
10. SK Neptun lag II 4.44,9 (Lena Bengtsson 1.11,6 — Solveig Eriksson 1.12,4 — Annette Eriksson 1.09,3 — Lisbet Andersson 1.11,6.

4×100 m ryggsim

1. Uppsala SS 5.02,9 (Birgitta Haagman 1.11,3 — Ulla Johansson 1.19,6 — Birgitta Wallberg 1.17,4 — Susann Åkerberg 1.14,6).
2. Stockholmspolisens IF 5.03,6 (Yvonne Hiljebäck 1.10,5 — Lisbeth Dahl 1.20,6 — Elisabeth Adelby 1.19,7 — Yvonne Törnqvist 1.12,8).
3. SK Neptun 5.03,6 (Eva Nilsson 1.16,6 — Kerstin Carlsson 1.19,5 — Ann-Christin Hagberg 1.15,0 — Lena Bengtsson 1.12,5).
4. Malmö SS 5.07,8 (Ann-Christin Nyström 1.15,5 — Ingrid Ahlström 1.18,1 — Mari Nilsson 1.19,7 — Marianne Stridh 1.14,5).
5. Västerås SS 5.13,5 (Kristina Eriksson 1.16,6 — Marianne Hätting 1.20,2 — Inger Dovenstam 1.21,4 — Ulla Jäfvert 1.15,3).
6. Norrtälje SK 5.17,3 (Christina Dahlgren 1.17,8 — Gunilla Lundqvist 1.15,9 — Eva Olsson 1.20,0 — Elisabeth Söderman 1.23,6).
7. Bodens BK 5.19,1 (Ulla Nyström 1.18,4 — Inger Andersson 1.26,9 — Cecilia Holmdahl 1.17,2 — Åsa Andersson 1.16,6).
8. SKK 5.27,2 (Eva Åberg 1.17,6 — Margareta Jarl 1.20,5 — Gerd Broden 1.24,8 — Kerstin Hellström 1.24,3).
   SK Najaden 5.20,1 och S 02, Göteborg 5.21,0 diskvalificerades.

4×100 m bröstsim

1. Bodens BK 5.41,3 (Mona Forslund 1.25,7 — Ann-Britt Näslund 1.29,9 — Cecilia Holmdahl 1.24,8 — Britt-Marie Lahti 1.20,9).
2. SK Poseidon 5.42,3 (Christina Regefalk 1.26,2 — Madeleine Carlsson 1.28,0 — Inga-Lill Johansson 1.25,6 — Brita Jönsson 1.22,5).
3. SK Najaden 5.46,2 (Gunnel Hertz 1.29,5 — Marita Vaihela 1.28,1 — Ann-Charlotte Sunddahl 1.26,0 — Birgitta Mattsson 1.22,6).
4. Skövde SS 5.47,5 (Gun Ekman 1.24,3 — Birgitta Larm 1.27,0 — Viveka Sundling 1.34,2 — Yvonne Brage 1.22,0).
5. Göteborgs KK 5.51,6 (Elisabeth Pettersson 1.28,9 — Lena Adamsson 1.27,0 — Irene Johansson 1.31,8 — Agneta Berg 1.23,9).
6. Karlskrona SS 5.52,0 (Erna Törnqvist 1.24,5 — Eva Levin 1.35,8 — Irene Svensson 1.32,0 — Monica Israelsson 1.19,7).
7. SK Ägir, Östersund 5.56,3 (Ann-Christine Pihl 1.26,0 — Barbro Matsson 1.34,8 — Stina Arvidsson 1.31,3 — Karin Svanborg 1.24,2).
7. Linköpings ASS 5.56,3 (Katarina Borgström 1.29,8 — Ann-Marie Andersson 1.27,1 — Agneta Carlsson 1.32,7 — Carina Söderström 1.26,7).

HYRESGÄSTERNAS SPARKASSE- &
BYGGNADSFÖRENING I ESKILSTUNA u. p. a.



en värld att växa i

Familjen växer och behoven växer. Vår ekonomiska standard stiger, och det finns förutsättningar för en allt högre bostadsstandard. Den alltjämt vanliga trångboddheten för barnfamiljerna kan och bör avhjälpas nu, så att varje barn som kommer upp i tonåren kan få ett eget rum för läxor och privatliv.
Meningarna om hur den stora familjens bostad skall se ut kan gå isär — lägenhet, kedjehus, radhus, villa; kvar står att den skall vara rymlig och bekväm samt avpassad för familjens behov och smak.
Alla typer av bostäder finns på HSB:s program. Medlemskap i HSB ger bostadstrygghet på goda ekonomiska villkor och visar vägen till ökad trivsel för familjen.

Höj bostadsstandarden
— gå med i
HSB

Stenkvistavägen 10 — ESKILSTUNA
Kontorstid måndag—fredag 9—16
Lördag 9—12
Juni, juli och augusti lördagsstängt

Riksmästerskap i Konstsim

Svenska Simförbundet inbjuder härmed till Riksmästerskap i konstsim den 19 maj i Linköpings Simhall. Medarrangör är Linköpings Allmänna Simsällskap.

Omfattning: solo, par och lag.

Tävlingen genomförs enligt förbundets tävlingsregler.

Detaljbestämmelser har utsänts till de föreningar och simdistrikt, som tidigare deltagit i konstsimtävlingar. Ytterligare exemplar kan beställas hos förbundskansliet.

Anmälan insänds före 3/5 under adress Svenska Simförbundets Kansli, Sveavägen 29, STOCKHOLM C.

I den i förra numret av Simsport omnämnda *serietävlingen i konstsim* deltar SPIF, NEPTUN och NSK. Den första tävlingen arrangerades 27/4 i Norrtälje av NSK.

Den första *landskapsmatchen i konstsim* arrangeras i första hälften av maj i Stockholm. Det är NEPTUN som står för värdskapet och Stockholms Simförbund arrangerar samtidigt en domarkurs i konstsim. Den är avsedd främst för Stor-Stockholms deltagare i den Bosökurs, som Simförbundet arrangerade i maj 1965. Till kursen har även inbjudits de domare i simhopp, som är intresserade av konstsim. Konstsimkommittén är nämligen angelägen få fram så många kompetenta domare som möjligt nu när det börjar röra på sig på tävlingsfronten. Då simhopp och konstsim har rätt många beröringspunkter bedöms utbildade hoppdomare utan större svårighet även kunna utbildas även som domare i konstsim.

Svenska Simförbundet underhandlar med Finska Simförbundet om en *landskamp i konstsim.* Landskampen avses äga rum i Finland preliminärt under pingsten med returkamp i Sverige 1967. Det är vår förhoppning att även Danmark kan delta.

SM-poäng totalt för inomhustävlingar

1.	Stockholmspolisens IF	89
2.	SK Neptun	85
3.	Upsala SS	49
4.	Sundsvalls SS	36
5.	Göteborgs KK	29
	Simavdelningen 1902	29
7.	Skövde SS	26
	SK Najaden	26
9.	Gävle SS	20
	SK Poseidon	20
11.	Bodens BK	19
12.	Luleå SS	17
13.	Bromma SS	15
	Västerås SS	15
	Stockholms KK	15
16.	Malmö SS	14
17.	Eskilstuna SS	12
18.	Linköpings ASS	11
19.	Karlskrona SS	10
20.	SK Ran	8
21.	Norrköpings KK	7
	Timrå AIF	7
23.	Karlstads SS	4
	Malmbergets AIF	4
25.	Filipstads IF	3
	Karlskoga SS	3
27.	Norrtälje	2
28.	Skellefteå/Rönnskär	1

Küppers diskad

Allfler europeiska stjärnor drabbas av diskvalifikationens bannstråle. Knappt har beskedet kommit om smugglarrazzian i Ungern, som stoppat 7 stjärnor (bl.a. Dobai och Turoczy) förrän budet når oss att västtyska ryggsimstjärnan Ernst-Joachim Küppers också diskats. Han har överträtt representationsreglerna och tävlat för en klubb som han inte var klar för.

Diskningen av Küppers lyder på 6 månader och det innebär att han är borta inte bara från 6-nationers i Strassburg den 16—17 april utan också från augusti-EM i Utrecht.

Dobai fick 2 års fängelse

Gyula Dobai, Ungersk stormästare i simning, dömdes enligt nyhetsbyrån MTI i påskhelgen av en militärdomstol i Budapest till två års fängelse för att han överträtt tull- och valutabestämmelser. Dobai miste också sina medborgerliga rättigheter för ett år och skall vidare betala i böter en summa som uppgår till ca 6.000 kr i svenska pengar. Sex andra åtalade fick fängelse mellan fyra månader och tre år.

ÖREBROLÄGRET

Örebro arrangerar även i år det traditionella lägret för lovande simmarungdom i åldern till och med 15 år. Träningsarena blir Gustavsviksbadet med tempererat vatten, som garanterar daglig "hårdkörning", även om vädrets makter blir ogunstliga.

Örebrolägret kommer att pågå 27 juni — 6 juli. Förbundet räknar med att kunna ta emot 20 ungdomar och 4 studerande instruktörer.

Lägerchef blir Gymnastikdirektör Kristian König, Stockholm.

Avgiften för deltagande i lägret är 150 kronor, men då blir också resorna helt fria för ungdomarna. De studerande instruktörerna betalar själva resorna men har i gengäld fritt uppehälle.

Anmälningar till Örebro-lägret skall vara Svenska Simförbundet till handa **senast den 1 juni** och till anmälningen skall fogas åldersuppgift och meritlista, upptagande bästa tider uppnådda detta år. Ett absolut krav för deltagande är att de skall vara ordentligt grundtränade samt ha genomgått den av förbundet föreskrivna läkarundersökningen.

9. Stockholmspolisens IF 5.58,2 (Birgitta Dahlstedt 1.25,7 — Berith Löfqvist 1.31,6 — Elisabeth Adelby 1.31,9 — Madeleine Emterud 1.29,0).
10. SK Ran 5.59,5 (Kristina Hanevik 1.29,2 — Kerstin Nilsson 1.31,4 — Anita Nilsson 1.31,4 — Else-Marie Hjertström 1.27,3).
11. Norrtälje SK 6.01,4 (Mona Jansson 1.31,7 — Inger Eriksson 1.31,1 — Eva Olsson 1.31,5 — Ann Ljunggren 1.27,1).
12. Limhamns SS 6.01,5 (Ingrid Johansson 1.30,6 — Eva Johansson 1.33,5 — Birgitta Mårtensson 1.31,4 — Birgitta Johansson 1.26,0).
13. IF Elfsborg 6.04,0 (Eva Ferm 1.28,0 — Eva West 1.27,4 Ann-Kerstin Johansson 1.31,3 — Monica Andersson 1.37,3).
14. Gävle SS 6.06,2 (Kerstin Lindberg 1.29,5 — Elisabeth Hjorth 1.32,0 — Lena Eriksson 1.33,8 — Margareta Rainer 1.30,9).

Gäller det bankaffärer tala med SKANDINAVISKA BANKEN

G. LINNSKOGS BILSKOLA
Kontor:
Köpmangatan 19 — ESKILSTUNA
Telefon 331 87
Efter kontorstid 463 33 - 311 51
Ansluten till
Eskilstuna trafikinstitut

Håll Er i fin form
Ät MC:s goda filmjölk varje dag
MJÖLKCENTRALEN
ESKILSTUNA

MOTORBRANSCHENS RIKSFÖRBUND MRF
Vid köp och reparation av
BIL eller MC
vänd Eder med förtroende till de företag
som är anslutna till
Motorbranschens Riksförbund

ÅGERUPS KLICHÉANSTALT
Libergsgatan 4 — ESKILSTUNA
Telefoner:
368 68, 411 88, bostad 369 79

CENTRUM-KOPIA
426 05
LJUSKOPIOR
FRISTADSTORGET 8 A
ESKILSTUNA

Vid ett vägval..?

Mycket var bra under sim-SM i Hälsingborg — det tändes på herrsidan mycket klart EM-hopp på 4×200 m frisim, i fjärilsim och även på andra håll — men kvar står, när man summerar evenemanget, en klar tveksamhet beträffande vissa grenars existensberättigande.

Simkommittéordförande Sven-Håkan Paulson var djärv nog att på årsmötet i förra veckan säga, att om han fick råda skulle åtskilliga grenar strykas på sommar-SM för att ge titlarna högre kvalitet skrev Sv.D.

Det är en synpunkt som i än högre grad kan appliceras på inomhus-SM, där lagkappheatens monotomi nästan lyckades med bragden att ta glansen av de stora, individuella prestationer, som dock skall vara — och är SM:s kulmen.

Här — och på många andra håll tidigare — har man kört lagkapp på dam- och herrsidan i alla simsätt. Det är en vänlig tanke som ligger bakom — den syftar till både bredd och propaganda och sådan åstadkoms säkerligen via t.ex. Bodens seger på 4×100 m bröstsim för damer. Det är inte så ofta som Nordnorrland får stiga högst upp på prispallen i ett sim-SM eller i ett SM överhuvudtaget. Men bakom detta i och för sig glädjande faktum finns fakta som säger att klubbarna i dessa lagkapp-SM bottenskrapar resurserna för att överhuvudtaget kunna ställa upp. Man tar t.ex. chanser att i brist på andras kvalitet få två lag i topp. Det gjorde Polisen i fjärilsim — man gapade över allt och miste då hela stycket.

Här i Hälsingborg har varje finalpass tagit omkring 2 1/2 timme med majoriteten av tiden lagd på lagkapper (av intresse bara i ett heat per gren). Det är för mycket och det är för litet.

Det finns två vägar att gå för Simförbundet i framtiden:

1. Att dela upp detta inomhus-SM i två delar. På våren med individuella grenar av olympisk och EM-karaktär. På hösten med lagkapper. Det är en tanke som ventilerats, men fallit på årsmöten.

2. Att byta ut dagens grenlagkapper i rygg-, fjäril-, bröst- och frisim för damer och herrar mot vad som internationellt verkligen är lagkapper: 4×100 m frisim, 4×200 m frisim, 4×100 m medley.

Den senare utvägen ger inte förbundet lika stor möjlighet att sprida ära och SM-medaljer till klubbar från norr och söder, men utvägen ger oss verkligen möjlighet att kalla lagkappmästarna för mästare med stora bokstäver.

Det är något att sträva efter.

Pressröster om SM...

Hurra inte i förväg...

Neptunaren Lester Eriksson gjorde sensation i Hälsingborg när han noterade 52,8 som slutman i Neptuns kvartett på 4 gånger 100 m. Det är den snabbaste tiden som noterats på 100 meter fritt. Världsrekordet delas mellan amerikanen Steve Clark och fransmannen Alain Gottvalles. Men dessa tider har noterats på regelmässig 50-metersbana, medan Hälsingborg bara kan stå till tjänst med halva bassängen skrev R:et i DN.

Allt det där är bra, men det gäller att inte hurra i förväg. Det gjorde svenska simmartruppen inför Tokyo 1964, och fick inte en man eller kvinna på medaljplats. Deltagarna tog visserligen massor av "poäng", men i OS gäller det att vinna guld, silver eller brons. Resten är bara statistik.

Följaktligen tycker jag att man bör nationellt nedvärdera att Kjell Åke Nilsson (Sörmarkarn) tog brons i höjd på 2.08 inomhus-EM — i Dortmund och att överraskningen Ulf Högberg (en av Dagens Nyheters påläggskalvar) från Vikingen också fick en bronsblecka för sitt 3.47,2 på 1500 meter i Dortmund.

Allt är kul och bara att gratulera till, men när det kommer till OS så är konkurrensen hårdare. Svensk fri idrott har inte fått en medalj sedan 1952 i Helsingfors, och svensk simning kan inte leva i evighet på Jane Cederqvists silver i Rom 1960.

Så låt oss dämpa ner oss — och jobba vidare.

(R:et i DN)

Ta lärdom av detta...

"Jag tycker Åke Johansson är helt inne på rätt linje, då han säger:

— Vi skapar inga storsimmare genom att låta stora och starka pojkar och flickor slugga sig igenom kraftdistanser som 50 och 100 meter.

Vi måste lära våra ungdomar simma, med en ordentlig utbildning. Det kan vi bara göra genom att gå upp på exempelvis 400 meter. Där krävs det teknik och inte enbart styrka.

Åke Johansson har f.ö. varit en föregångsman inom den svenska simningen, då han bevisat att principen "skynda långsamt" lönar sig.

I dag har han ett äldre klientel än någon annan, dessutom i ständig utveckling. Och allt detta bottnar i att han börjar med att ge sina aktiva en rejäl grundskolning, innan han går på den hårda träningen.

Jag hoppas många tar lärdom av detta.

När det gäller lagkapperna finns många detaljer om dess funktion och lockbete.

På herrarnas sida 4×100 meter fjärilsim startade exempelvis nio lag. Dvs. där fanns 36 grabbar som gav sig i vattnet.

Av dessa 36 återkom bara 9 på 200-metersträckan på söndagen. Knappast någon reklam för lagkappsimningen, som dessutom har en annan nackdel: den lockar till värvningar.

Fördelar finns, som sagt, men där finns så mycket på minuskontot att jag tycker att det är hög tid för de ansvariga förbundsmännen att ta itu med hela mästerskapsproblemet."

(Bo Alm i IB)

Sydöstra Sverige har fått en ny fin badanläggning, Kolboda-baden vid riksväg 15, ett par mil söder om Kalmar. Oskarshamnssimmaren Tommy Arneving kommer under sommaren att träna där, liksom alla kalmarsimmare ... "och ännu fler träningsläger har vi på lut", skriver Kaj Wenberg till Simsport. Kolbodabaden har två bassänger (25×12,5 och 12,5×6).



DAGENS NYHETER.

Måndagen den 4 April 1966

Tidernas bästa simlandslag

Tidernas bästa svenska simlandslag har visat sina färdigheter i -rutan i dagarna två. Holland blev en munsbit. Utklassningssiffrorna -ål säger allt och förklarar varför all spänning utebliev. Kampen -lyr och flamma. Simmarna har en bred och, som det ver- -blatform att bl ansatsen från. -bourg om två ve- -holländska -ässs. I dag återstår bara spillrorna av det laget. Underbyggnaden har tydligen varit mindre bra. Resultatet såg vi i Eriksdalsbadet.

— Det klickade alla h- -d bland annat Ake Johansson, ansvarl- -skyre. Lagom Lindgren

vara med i alla grenar. Det är vår politik. Under de här två dagar visade ja framför allt Lester Eriksson och Janne Lundin att de stommen kring vilken vi b- -bygen upp ett slagkraftigt De och Ann-C- -kvalgränser De andra p-

L-Y-S-A-N-D-E

seger mot Holland

124 – 81

Herrarnas 100 m frisim, simningens universellt mest uppmärksammade avdelning. De båda "affischnamnen" från ärkefienderna Stockholms-polisen och Neptun, Janne Lundin och Lester Eriksson, avslöjade åter i kalla siffror vilken oerhörd satsning Stockholmsklubbarna gjort på denna EM-säsong. 54,0 för båda — det innebär att endast ett land i världen, suveräna USA, någonsin ställt upp ett bättre landslagspar i denna stora gren, dvs. två man under 55. Stormakterna Japan och Australien har definitivt inte gjort det.

(Birger Buhre)

Vilka rosor!

Det var en rasande grann simlandskamp, sedd ur svensk synpunkt inte så mycket kamp kanske, i varje fall inte ur holländsk synpunkt. På rak arm är det svårt att säga, om den resultatmässigt inte är den bästa som gjorts av ett svenskt landslag, men det är högst troligt. Och det är väl långt ifrån otroligt, att Sverige kan vinna sexlandskampen i Strasbourg om två veckor.

(Olof Groth i SvD).

"Ludde" och Lester fick 54.9 Rekord i medley

BILDEN: Två av våra största i landskampen Ann-Charlott Lilja och Jan Lundin ger varandra en kram när segern mot Holland är klar.

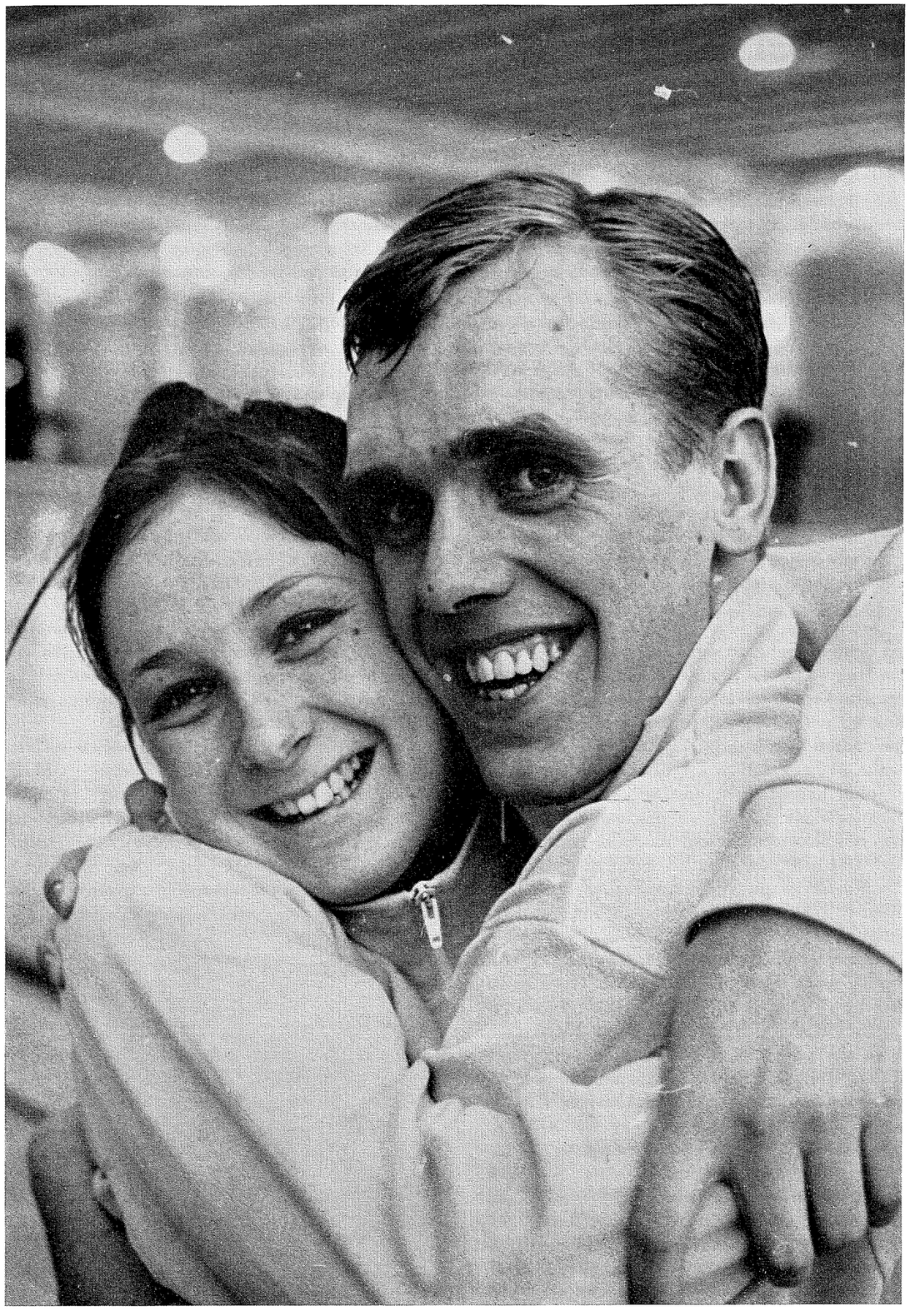

Det var bara Bimolt och Kok...

Holland blev en munsbit för de svenska simmarna. Simsports tips i nr. 3 gick hem så det dånade. Tendensen från fjolåret inte bara stod sig — den pekade än mer i topp för Sverige, än mer mot botten för Holland.

Svenska herrarna gjorde absolut rent hus i både simning och hopp, dubbelsegrar över hela linjen. Enda lilla plumpen var polospelarnas förlust i den officiella landskampen, men den avtvåddes på söndagen, då Runar Svensson et Co vann vänskapsmatchen.

Det var en svensk promenad från början till slut. Ingen kamp, ingenting, men ett två dagar i sträck packat bad gladdes ändå åt en nästan komplett rad fina svenska prestationer.

Det fanns en absolut topp på landskampen. 100 meter frisim herrar, där både Jan Lundin och Lester Eriksson klockades för personliga rekorden 54,9 — förbättringar 1,1 resp. 0,6 sek. Det är rena världstider och ger oss ett gott hopp om ett verkligt fint lag till EM, också på 4×100 fritt, vid sidan om "det blå bandet" 4×200.

Svenska segern skrevs slutligen till 124—81, alltså 43 poängs marginal. Efter första dagen stod det 66—35, alltså 31 poäng.

Nästan för bra, kommenterade både tränare och ledare. Haussa oss inte inför EM, bad man journalisterna.

Det var svårt att låta bli, eftersom Holland ju kallas en världsnation. Glansen hade dock falnat och kvar fanns i stort sett bara Bimolt och Kok, två suveräner.

Förbluffande var att se hur simmare och simmerskor som hela vintern och hösten tränat i 16- eller 25-metersbassänger acklimatiserade sig i en lång bana. Vi tänker ex. på Yvonne Brage, bara 8/10 från rekordet, på Thomas Jonsson, på Hans Tegeback och Hasse Rosendahl.

Det var Sverige från början till slut. Början med en dubbelseger i damernas 400 meter frisim. Slut med rekord på 4×100 meter medley, herrar. Däremellan kom bara Holland en enda gång — Ada Kok vann fjärilsimmet, och strax innan hade en holländska lyckats sno åt sig en andraplats i ryggsim.

Totalt kom Holland bara tre poäng över ren minimumutdelning på lördagen och det lär vara den absolut svartaste som holländsk simning upplevt. Det gick mot slutet så långt att holländare försökte skylla på "att landskampen kommit för tidigt ..." Man har själva bett att få den så här tidigt.

Vi fick bevittna en nästan kuslig stor och bred svensk succé med åtta segrar och fem dubbelsegrar. Vi slapp jumboplats över huvud taget. Vi fick en rad tider och prestationer som svenska simmare aldrig gjort på lång bana så här tidigt någon säsong. Det var nästan så att mardrömmen "vi har väl aldrig satsat för hårt, kommit i form för tidigt" trängde sig på.

— För tidigt? frågar Lester Eriksson och Jan Lundin ... Vi är inte i form än.

Detta sagt när duon gjort praktiskt taget dött lopp på 100 fritt, satt personliga rekord med 54,9. "Ludde" fick segern av elektriska tidmaskinen. Han har förut bara gjort 56,0. Lester har gjort 55,5.

Men i form är inte duon ... som sagt!

Det är dags att göra en dublett av kungatronen i simning. "Ludde", som för ett halvår sedan var tveksam om comeback över huvud taget, är lika bra som Lester. Den konkurrensen bättrar ytterligare ett antal EM-chanser skrev SvD.

Bägge var i hög grad medverkande till det svenska rekord som avslutade kvällen. "Ludde" genom ett lysande fjärilslopp 1.00,3 och Lester genom 54,7 i frisim. Dessförinnan hade Tegeback 1.04,7 i ryggsim och Thomas Jonsson 1.11,9 i bröstsim.

Den senare skall mitt bland alla överraskningar,

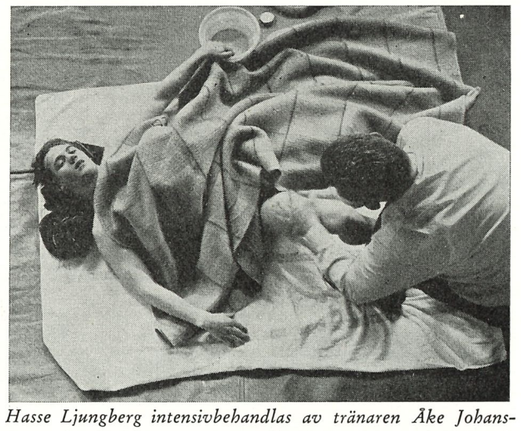

Hasse Ljungberg intensivbehandlas av tränaren Åke Johansson under 10-minuterspausen mellan 200 m rygg och 400 medley, två lopp som båda inbragte andraplaceringar för Hasse.

mitt i allt positivt och glatt, kanske kallas dagens man.

Om Ann-Charlott Lilja och Elisabeth Ljunggren via vackra lopp på 400 fritt visade vägen på damsidan med 4.54,9 och 4.58,8 (mellantider på Lilja 32,2 — 1.08,5 — 2.23,3), så var det Thomas med hjälp av arrangerande Polisens Håkan Kindblom som gjorde det på herrsidan.

200 meter bröstsim var en holländsk gren, med Spijkerman i topp, men Kindblom slog knock direkt och ledde ett tag med närmare 10 meter. Thomas kom på sista längden och vräkte sig i mål, hårfint från personliga rekordet, hårfint före Kindblom. Thomas blir en stor bröstsimmare — nu behöver vi inte tveka längre. Att så besvärsfritt gå från en 16-metersbassäng till en 50-meters — det tyder på mycket mer än bara talang!

> "Jag och tvåan Lars Engström hade gjort upp att hänga på deras bästa man. Och så försvann han bakom oss nästan omedelbart. Det var snopet ..."
> (Glen Bengtsson).

Lika problemfritt simmade Ann-Charlott Lilja. Hon har inte varit i en lång bassäng sedan Mexico i oktober, har litet svårt med konkurrens hemma i Göteborg, har svårt också med träningen, som sker per korrespondens via gamle tränaren Sture Carlsson i Södertälje, men 4.54 bör vara en sporre.

Raden av överlägsna svenska segrar fortsatte i lagkapperna. Damerna tog ingen hänsyn i frisim till att Holland håller Europarekordet. Elisabeth Berglund höll "lika" på 1:a sträckan, 1.05,5, Jätvert, 1.04,9 drog ifrån en meter, Lilja höll den metern, 1.04,4 och Ann-Christin Hagberg öste ifrån så att laget landade på 4.17. Det var en fin seger, men tiden måste "kapas ned till 4.10—4.11 i sommar innan vi kan hoppas på EM. Ryskorna gjorde 4.14 häromdagen ...

Herrmedleyn vanns ännu bekvämare, ungefär lika överlägset som Feil-Ingvar Eriksson ordnade fjärilsimmet. Det skilde sju resp. fem sek. till bästa holländare. Allra överlägsnast var unge göteborgske långdistansaren Glen Bengtsson som varvade holländarna innan han slog handen i på personliga rekordet 18.23.

En enda gång var det knappt mellan Holland och Sverige — i damernas ryggsim, men när Haagman kroknade mot slutet skickade Polisen fram Yvonne Hiljebäck till segerpallen. Bra gjort.

> "Kunde gjort bättre. Jag är alldeles igensvullen i halsen, fick inte luft tillräckligt."
> (Hans Tegeback efter medleyn).

Andra dagen var litet "avslagen" jämfört med lördagen, och saknade toppar som "Ludde" och Lesters 54,9, men det fanns fortfarande mycket som var bra i den svenska promenadsegern skrev Stockholmspressen.

Man kan rent av ha lov att i rekordens frånvaro börja med en förlorare, lilla Skövdeflickan Yvonne Brage, som i årets första långbanesimning hotade det svenska rekord hon satte i somras, bara 8/10 ifrån med 2.55,5. Det var nära 5 sekunder fram till suveräna Kleine Bimolt, men Brages tid är uppseendeväckande och 2.50 blankt i sommar är inte att begära det orimliga. 15-åringens konkurrenskraft är en ny fjäder i hatten för tränaren "Tjänis" Karlsson.

Det ljusnade förresten än mer i bröstsim med personliga rekord av Monica Israelsson, som dessutom i lagkappen hade häng på Bimolt hela tiden. Medleylagets tid var mindre än 2 sekunder från rekordet ... så här års!

Då hade ändå Ann-Christine Hagberg motionerat in på 1.04,5. Hon var bättre individuellt, 1.03,7, men fick slåss för segern. Lilja fick också slåss och var tiondelen från att ordna en dubbeltriumf.

Herrarnas kamp föll helt inom gränserna för 400 meter medley (i övrigt var det raka spåret). Hasse Ljungberg, som fick vila överraskande länge efter sin andraplats i ryggsim (man bytte grenar och han kunde pusta ut i 10 minuter inte 5 som meningen var) höll ett packat bad på halster ända fram till 350 meter. Han simmade illa i ryggsim, illa i fjäril, illa i bröst och vaknade till först då det var dags för frisim. Då var både blivande segraren Peter Feil, ende individuelle dubbelsegrare i landskampen, långt borta och holländarna långt borta. Ljungberg fick en motor i fötterna och armarna gick som pistonger i frisimmet. Holländarna kroknade och 25 meter från mål var en ny dubbelseger klar.

> "Kändes som att simma i ett "hav". Jag är ju van vid 16-metersbalja i Skövde ..."
> (Thomas Jonsson).

Den kvitterade Holland på damsidan där Heukels-Hulsebos var kusligt överlägsna.

Det fick vara tröst för något som inte kan kallas annat än elände, poängterat t.ex. i 400 fritt för herrar där Lester Eriksson slog gästernas bäste med 17 sekunder, på 200 rygg, där Sundsvallstalangen Tegeback hotade sitt eget rekord och slog holländaren med 4 sek. och allra mest på 4×200 fritt, där Sverige lämnade Holland 27 sek. bakom sig. Nästan en längd!

KÖP SOLSTICKAN

IC – Sörmland

ESKILSTUNA

Kontor — Rådhustorget 1
Tel 312 04, 313 00, 322 44

Bensinstation
Västeråsvägen — Tel. 455 60

Bensinstation
Rådhustorget 1 — Tel 312 04

Bensinstation
Fröslunda — Tel 310 78

Bensinstation o. gummiverkstad
Västergatan 13 — Tel 425 81

Reparationsverkstad
Fröslunda — Tel 143 52

Ger återbäring på allt till alla

BEGÄR KUNDNUMMER

Mondäna mönster
God sortering — snabb service
om så önskas även rådgivning i hemmet efter överenskommelse
Tag kontakt med oss det lönar sig!

Tapet
SPECIALISTEN AB
Köpmangatan 76 — ESKILSTUNA — Tel. 344 56

Sverige fick tiden 8.19,3, elva sek. sämre än rekordet från Tokyo.

Lång bana var något annat än kort. I Hälsingborg på SM hade Lester 1.57,5 — Jan Lundin 1.58,1. Nu blev det 2.02,8 och 2.02,5.

Man har pretentioner på simmarkungar nuförtiden . . .

Lagkappens stora överraskning hette Hasse Rosendahl, som inofficiellt klockades för 2.05,7. Därmed är man definitivt förbi tveksamheten kring hans come-back. Han kommer att lyckas.

På annat ställe än Eriksdalsbadet gjorde Tord Andersson en grann svikthoppsserie och han liknar också vid sidan om många simmare ett EM-hopp.

Mycket glädjande: Badet var utsålt för andra dagen i följd. Polisledaren Stig Ohlsson kunde redovisa en publiksiffra på c:a 1200. Ändå var det direkt TV. Det ger ett litet hopp inför simmarens SM. Förra gången Stockholm stod som värd var det mest ledare och badpersonal på läktaren.

FÖRSTA DAGEN

Damer, 400 m fritt: 1. Ann-Charlott Lilja, S. 4.54,9, 2. Elisabeth Ljunggren, S. 4.58,8, 3. Betty Heukels, H. 5.02,9, 4. Ada Kok, H. 5.03,0.

Herrar, 200 m bröstsim: 1. Tomas Jonsson, S. 2.41,4, 2. Håkan Kindblom, S. 2.41,5, 3. Hans Spijkerman, H. 2.42,3, 4. Arthur van Oest, H. 2.44,3.

Damer, 100 m rygg: 1. Yvonne Hiljebäck, S. 1.12,5, 2. Bep Weeteling, H. 1.12,9, 3. Birgitta Haagman, S. 1.13,4, 4. Cobie Sikkens, H. 1.13,4.

Damer, 100 m färil: 1. Ada Kok, H. 1.07,5, 2. Lotten Andersson, S. 1.12,2, 3. Ingrid Gustafsson, S. 1.12,8, 4. Toos Beumer, H. 1.13,5.

Herrar, 200 m fjäril: 1. Peter Feil, S. 2.17,4, 2. Ingvar Eriksson, S. 2.19,4, 3. Chris van Lint, H. 2.24,4, 4. Rob Bosson, H. 2.29,2.

Herrar, 100 m fritt: 1. Jan Lundin, S. 54,9, 2. Lester Eriksson, S. 54,9, 3. Bert Sitters, H. 57,8, 4. Ad Oudt, H. 58,4.

Herrar, 1500 m fritt: 1. Glen Bengtsson, S. 18.23,2, 2. Lars Engström, S. 18.49,1, 3. Jonas Schans, H. 19.04,5, 4. Dick Langerhorst, H. 19.10,0.

Herrar, 4×100 m medley: 1. Sverige 4.11,3 — nytt landslagsrekord (Hans Tegeback 1.04,7, Thomas Jonsson 1.11,9, Jan Lundin 1.00,3, Lester Eriksson 54,7), 2. Holland 4.22,0 (Jonker 1.05,7, Spijkerman 1.15,0, Jiskoot 1.01,2, Sitters 59,1).

"54,9 är utan tvekan i klass med Per-Ola Lindbergs svenska rekord från 1963 i Malenbassängens saltvatten, där Per-Ola simmade solo under väsentligt bättre förhållanden,"
(Åke Lindhgren, "Luddes" tränare).

	HERRAR			DAMER	
	Sverige	Holland		Sverige	Holland
100 fritt	8	3	100 fritt	7	4
400 fritt	8	3	400 fritt	8	3
1500 fritt	8	3	200 bröst	5	6
200 bröst	8	3	100 fjäril	5	6
200 fjäril	8	3	100 rygg	7	4
200 rygg	8	3	400 medley	3	8
400 medley	8	3	4×100 fritt	6	2
4×200 fritt	6	2	4×100 medley	2	6
4×100 medley	6	2	Svikthopp	3	8
Svikthopp	8	3			
Vattenpolo	2	6			

Damer, 4×100 m fritt: 1. Sverige 4.17,1 (Elisabet Berglund 1.04,9, Ulla Jäfvert 1.04,9, Ann-Charlott Lilja 1.04,4, Ann-Christine Hagberg 1.02,9), 2. Holland 4.19,6 (van Hemet 1.05,1, Winkel 1.05,6, Beumer 1.04,1, Schaap 1.04,5).

Efter första dagen Sverige—Holland 64—29.

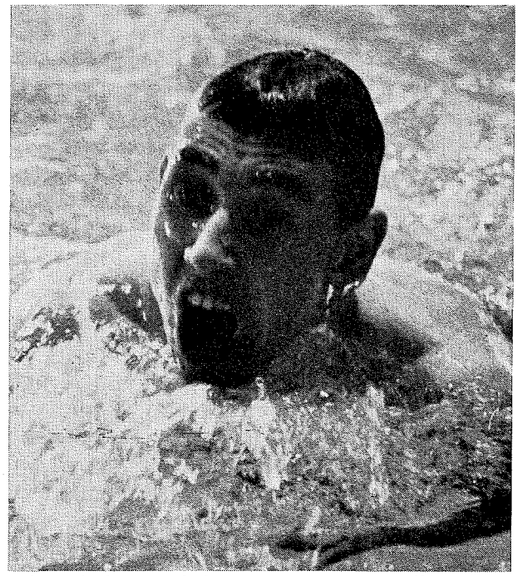

Polisens friskt satsande bröstsimmare Håkan Kindblom.

ANDRA DAGEN

Herrar, 400 m fritt: 1. Lester Eriksson, S. 4.24,9, 2. Sven von Holst, S. 4.32,4, 3. Dick Langerhorst, H. 4.42,1, 4. Ad Oudt, H. 4.42,4.

Damer, 200 m bröstsim: 1. Kleine Bimolt, H. 2.50,6, 2. Yvonne Brage, S. 2.55,5, 3. Monica Israelsson, S. 2.57,4, 4. Wilmy Klieverik, H. 2.58,1.

Herrar, 200 m rygg: 1. Hans Tegeback, S. 2.21,6, 2. Hans Ljungberg, S. 2.24,3, 3. Herman Deekens, H. 2.25,5, 4. Peter Jonker, H. 2.26,1.

Damer, 100 m fritt: 1. Ann-Christine Hagberg, S. 1.03,7, 2. Toos Beumer, H. 1.04,0, 3. Ann-Charlott Lilja, S. 1.04,1, 4. Lydia Schaap, H. 1.05,6.

Damer, 400 m medley: 1. Betty Heukels, H. 5.30,7, 2. Els Hulsebos, H. 5.39,0, 3. Elisabeth Ljunggren, S. 5.45,2, 4. Elisabeth Berglund, S. 5.54,3.

Herrar, 400 m medley: 1. Peter Feil, S. 5.10,0, 2. Hans Ljungberg, S. 5.12,9, 3. Jan Jiskoot, H. 5.14,0, 4. Arthur van Oest, H. 5.16,2.

Damer, 4×100 m medley: 1. Holland 4.42,5 (Bep Weeteling 1.12,4, Klenie Bimolt 1.20,2, Ada Kok 1.06,1, Toos Beumer 1.03,8), 2. Sverige 4.49,1 (Yvonne Hiljebäck 1.12,3, Monica Israelsson 1.21,0, Ingrid Gustavsson 1.11,3, Ann-Christine Hagberg 1.04,5).

Herrar, 4×200 m fritt: 1. Sverige 8.19,3 (Jan Lundin 2.02,5, Sven Johansson 2.08,0, Hans Rosendahl 2.06,0, Lester Eriksson 2.02,8), 2. Holland 8.46,5 (Bert Sitters 2.09,6, Johan Schans 2.12,3, Ad Oudt 2.11,4, Dick Langerhorst 2.13,2).

Svikthopp, herrar: 1. Tord Andersson, S. 135,42, 2. Christer Sandstedt, S. 128,81, 3. Ton van Oudheusden, H. 112,19, 4. Leo van Oudheusden, H. 104,14.

Efter sju hopp: 1. Tord Andersson, S. 88,22, 2. Christer Sandstedt, S. 83,09, 3. Ton van Oudheusden, H. 75,16, 4. Leo van Oudheusden, H. 68,04.

Svikthopp, damer: 1. Mariette Dommers, H. 116,43, 2. Annitha Smith, H. 107,45, 3. Karin Cewe-Öhman, S. 95,93, 4. Annika Lorentzon, S. 90,75.

Efter sju hopp: 1. M. Dommers, H. 80,04 2. A. Smith, H. 69,88, 3. K. Cewe-Öhman, S. 63,86, 4. A. Lorentzon, S. 62,65.



En dubbeletta och en dubbeltvåa i landskampen, Peter Feil och Hasse Ljungberg — den senare med slang i munnen efter medleyn.

"Det har sagts att jag är utled på simträningen. Självfallet blir det emellanåt lite långtråkigt att mol allena avverka sina dagliga längder.

— Bristen på träningskamrater är svår. Själv simmar jag en timme om dagen, efter skolans slut. Sedan är det dags ta itu med läxorna, som i näst högsta ringen genomgående är mycket krävande. Visst kan det bli trist någon gång, men för trist är det inte, då skulle jag sluta."

(Ann-Charlott Lilja).

Bättre polo än på länge

Polodrabbningen mellan Sverige och Holland, blev mycket rafflande och bjöd på ett utmärkt spel från båda håll. Holländarna vann med 1—0 efter periodsiffrorna 0—0, 1—0, 0—0 och 0—0, men man gör sig inte skyldig till någon chauvinism om man säger att den segern var oförtjänt. Svenskarna dominerade matchen igenom, framförallt i tredje perioden, då spelet flöt bättre än man sett på månget år i ett svenskt pololandslag. Inte mindre än sju stolpskott noterades för svenskarna, av vilka Runar Svensson och Sten Ekman märktes särskilt, liksom också Tommy Sjöstrand.

Matchens enda mål kom i andra perioden från Nico van der Voet, som lurade både Sten Ekman och målvakten Sören Holmström med en vänsterlobb.

Även slutvinjetten i simlandskampen Sverige—Holland blev blågul då polovänskapskampen mellan de båda länderna vanns av hemmalaget med 4—3 efter perioderna 1—0, 1—2, 1—0, 1—1.

Klart för EM

Det svenska vattenpololandslaget fick vid den efterföljande kamratfesten efter simlandskampen motta en välkommen present av förbundsstyrelsen. De fick nämligen definitivt klartecken för EM i Utrecht den 20—27 augusti.

Vid kamratfesten utdelades också fyra uppmuntringspris. De gick till Els Hulsebos och 15-årige Rob Bosson samt till Yvonne Brage och Hans Ljungberg.

Det var i första hand Runar Svensson som var segerorganisatör. Han svarade för samtliga fyra mål och avgjorde psykologiskt matchen i tredje perioden då han efter en uppsimning över hela planen otagbart satte bollen i nät.

Sverige hade vid det tillfället en man mindre i vattnet och holländarna fick av allt att döma en knäck.

I slutperioden upprepade Runar Svensson bravaden men blev grovt tagen innanför "fyrametern" och fick helt rättvist en straff, som han förvaltade väl.

Det svenska spelet flöt mycket bra. Utom nämnde Runar Svensson briljerade Sten Ekman, Sören Sandberg, Sten Jansson och Tommy Sjöstrand.

Sydafrika satsar

Sydafrika satsar nu hårt på simning och deras två stora ryggsimsstjärnor Ann Fairlie och Karen Muir skall till sommaren resa till USA och starta i USA-mästerskapen i Lincoln, Nebraska den 16—21 augusti. Man har också planer på att låta Fairlies och Muirs tränare Frank Gray och Cecil Colwin resa och för att lära av Haines, Daland et. Co.

Det var mycket glädjande som hände vid sim-SM ... mindre glädjande det som hände strax efteråt när simningen fick feta rubriker i hela pressen på grund av interna strider mellan simmare och ledare, ledare och ledare, ledare och tränare och ledare och tjänstemän. Men det är en annan historia som H C Andersen sade. Här skall vi syssla med prestationer i vatten inte på torra land ...

Hur bra är Lester Eriksson och Jan Lundin???

Alla frågade efter Lesters 1.57,5 på 200 fritt och 52,8 eller 53,1 på 100 fritt i lagkapp (bägge tiderna nämndes vid bassängkanten)? Alla frågade också efter "Luddes" 1.58,1 (tangering av Lesters gamla rekord) och "under 55" i lagkappen.

Först skall väl sägas att bägge storsimmarna var glada åt sina tider på 200 men bägge var helt på det klara med att 1.57—1.58 inte är något maximum. Så långt har det gått — 2 minutersdrömgränsen är inte drömgräns längre på kort bana i Sverige och ändå är det bara ett år sedan Jan Lundin som vår förste rusade under den.

— 1.55 är en bra tid på 200 i kort bassäng, sade både "Ludde" och Lester.

Men vad är 1.57—1.58 värt på lång bana.

— Jag vill tro att Lester på lång bana just nu (detta skrivs dagarna efter SM) är god för 1.59—2.00, säger tränaren Åke Johansson.

— Det är "Ludde" också, säger tränaren Åke Lindhgren.

Ingen har motsagt pressens glada påståenden om att Lesters 1.57,5 är världens bästa 200-meterstid genom tiderna, räknat över både kort och lång bassäng, men givetvis skall vi inte glömma att Schollanders världsrekord och sämre tid 1.57,6 är bättre än Lesters just p.g.a. bassänglängden.

Av europeer som simmat 200 fritt på kort bana finns bara en jämförlig tid. Hans-Joachim Kleins 1.57,7. Östtysken Wiegand har gjort kring 1.59 inomhus och västtysken Gerhard Hetz gjorde i slutet av mars 1.59,2 i Hofs 25-metersbassäng.

Amerikanarna simmar aldrig 200 meter på kort bana, men det finns möjligheter att räkna om deras 200-yardstider (den inomhusdistans som flitigt simmas). Då kommer man för toppmännen ned mot tider kring 1.53—1.56. Dock skall vi inte glömma att en av de allra nyaste amerikanska stjärnorna, Jim Edwards i Brementävlingarna i januari hade ordentligt jobb för att komma ned till 1.59. Dagen efter gjorde Lester på samma bana i ett sololopp 1.58,1.

Vi har fått något att diskutera och något att hoppas på.

Vi har fått en storartad grund till ett lagkapplag på 4×200 fritt.

Kring ...

Västtyskland har två toppar "på den tredje" i Klein, von Schilling och Hetz, Östtyskland har en absolut topp i Wiegand, Sovjet har en topp i Beliz-Geiman. Det hänger på tredje-fjärde man. Och det finns bra material att ta av. Vi har färskingarna Sven von Holst och Glen Bengtsson — bägge bra i SM, vi har fjolårets landslagsman Sven Johansson och vi har i bakfickan en rejäl förhoppning om lyckosam come-back av Hasse Rosendahl. Han orkade bara med ett stort lopp i SM, försöken, där han landade på 2.04,1. Men Hasse är på mycket god väg. Han både vill och kan.

Sensationella ting hände i Moskva strax innan Hälsingborgs-SM. Sovjet lekte bort Östtyskland i en landskamp, 133—90 och en världstjärna som Wiegand fick nästan inget med, när ryssarna spelade ut sina kort Shuvalov, Beliz-Geiman, Dunajev.

Wiegand var uppenbarligen inte i form. Han fick nu serien: 100 fritt: 55,5 — 400 fritt: 4.25,0 (direkt dåligt av honom) — 400 medley: 4.53,6 (mycket bra, men mer än andraplats blev det inte).

Wiegand fick ingen revansch i lagkapperna heller. Där steg i stället ryssarna in i allra främsta ledet av EM-aspiranter på 4×100 medley (europarekord), 4×100 frisim (europarekord) och 4×200 frisim (en så bra tid som 8.11,1.) Den tiden låter farlig för oss, men den avslöjar i all sin glans också att det är tunt i ryska frisimtoppen.

Om från dessa 8.11,1 drar storstjärnan Beliz-Geimans tid 2.00,1 på första sträckan, så delar de tre resterande mannarna på 6.11,0.

Det blir ett genomsnitt på 2.03,6. Det kommer man inte långt med i sommarens EM. Det återstår väl förresten att se om ryssarna efter den här lysande säsongstarten med individuella världsrekord av Prosumensjikova (2.44,6 — fabulöst!!!) europarekord av Masanov (både på 100 och 200 rygg) kan hålla standarden ända till slutet av augusti.

Ryssarna har spruckit förr på en så betungande uppgift ...

Märkligt i landskamperna var ryska damernas frammarsch i frisimslagkappen. Ryskorna klockades nu för nya rekordet 4.14,0 och har uppenbarligen fyra flickor mellan 1.03 och 1.04. Individuellt

AB ALVENIUS INDUSTRIER

KUNGSGATAN 75

ESKILSTUNA

WOLFS MODELLVERKSTAD

Lohegatan 4 — ESKILSTUNA
Telefon 312 02 — Bostad 315 02

Gjuterimodeller alla slag
Spec.: Järn- och metallmodeller samt brättanordningar, även för skålformning
Pressverktyg och kokiller

ARONSSON & SÖNER METALLVARUFABRIK

Nyforsgatan 37

Telefon 016/334 85

ESKILSTUNA

SOLUR

FLAGGSTÅNGSKULOR

Öbergs

för trycksaker med kvalitet

Kataloger och broschyrer
Blanketter och snabbsatser
Mappar och anbudspärmar
Ringpärmar med reklamtryck
Extratillverkade kontorsböcker

och naturligtvis Reklamspelkort

AB J O ÖBERG & SON
ESKILSTUNA

Telefon växel 016/102 60

Forsvärns Radio & TV AB
Telefon 353 57 ESKILSTUNA Telefon 309 24
Järntorget 6

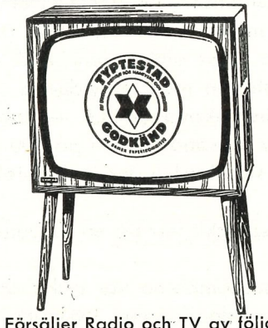

TV

Försäljer Radio och TV av följande märken:
Samex, Philips, Dux, Luxor m.fl.
Auktoriserad Radio- & TV-service

SAM ANDERSSON
ESKILSTUNA

Nya Begravningsbyrå AB

Kyrkogatan 1
Telefon 309 96, 310 80. Bost.-tel. 328 89
Personalen 309 96, 344 75, 345 62
Sommarbostad 231 39

Ombesörjer allt vid dödsfall

Ombud för Eldbegängelseföreningen

Filial: Strängnäs telefon 102 90

nådde bästa ryskan aldrig längre än till tredjeplatsen, Spittjenko 1.03,7.

Vi får se upp där också ...

Ryss 1.58.3 . . !

Sovjets världsstjärna 21-årige Semjon Beliz-Geiman noterade 1.58,3 vid ett rekordförsök på 200 fritt i en 25-metersbassäng, Moskva i slutet av mars.

Två fransmän under 2 min!

Vid franska inomhusmästerskapen i Le Mans 25-metersbassäng blev det sensationella 200-meterstider, med två under 2 min, Luyce 1.59,5, och Mosconi 1.59,8 — Moreau hade 2.00,3 och Gruener 2.01,6. Alltså mycket bättre än vad de fyra bästa gjorde i SM.

Tvåminutersgränsen på 200 fritt är ingen drömgräns längre. Luyce vände vid 100 m på 57,3, Mosconi på 59,4 (stark spurt) Moreau på 58,3 och Gruener på 59,5.

Franska mästerskapen var mycket bra. Nya stjärnan Mosconi gjorde t.ex. 17.16,3 på 1500 och sju man var under 17.56 . . ! Mosconis mellantider 1.05,2 — 2.14,3 — 4.35,3 — 6.54,9 — 9.15,0. Sista 100 gick på 1.05,3 !!!

— Vi skall under 8 min på 4×200 i EM, sade 200-meterssegraren Luyce. (Frankrike har i Bagnol-sur-cezes "blixtbalja" gjort 8.06).

"Le Mans-bassängen är en av Frankrikes allra snabbaste," skriver Rene Maupas i L'Equipe, "man har hypermoderna anordningar för att eliminera skvalp i vattnet."

DET LYCKADES!

Don Schollander är USA-mästare igen . . !

Amerikanska mästerskapen i 25-yardsbassäng i Brandon, Florida — där gjorde fyrfaldige OS-guldmannen Don Schollander sin come-back och där lyckades han!

Nu måste han tas på allvar — det är lika bra att redan nu inräkna honom bland favoriterna till OS 1968.

Schollander blev amerikansk mästare på 200 yards fritt med 1.42,8, han blev tvåa på 100 yards fritt efter Steve Rerych (47,5 mot 47,6) och han avgjorde lagkappen 4×200 yards fritt åt sitt Yale — tog in 10 meter på Santa Clara på sista sträckan och slog deras slutman med två. På 500 yards fritt blev han däremot utslagen.

FOTNOT: 200 yards är 182,88 m. Schollander hade alltså 17,12 meter kvar till 200 meter. Hans medelfart per meter är 0,56 sekunder. Han borde alltså ha kunnat göra resterande 17 meter på c:a 9,5 sek och hans 200-yardtid skulle då motsvara en 200-meterstid 1.52,3. Lägg därtill en viss fartminskning av distansökningen och vi kan få en tid på kanske 1.53,5. Det är sagolikt, men vi skall inte glömma att Don på lång bana i OS-lagkapp gjort under 1.56. Lester och "Ludde" har så rätt när man talar om 1.55 som "en bra kortbanetid . . ."

Ett svårt läge . . .

. . . och så landskampen mot Holland. Den blev den munsbit som Simsport proferat om. Bra prestationer över hela linjen, lovande så det knakar om det. Simledare och aktiva vågade knappt själva tro att vi var så bra som vi var . . . och att holländarna i så mycket var så dåliga.

Nu har svenska folket fått pretentioner på simmarna. Det är ett gott betyg men det är en svår position.

Vi håller tummarna för Lester, "Ludde", Ann-Christine, Ann-Charlott, Peter et Co.

CHESTER

Rysk OS-protest

Ryska Simförbundet går nu till aktion mot den utökning av olympiska simprogrammet, som beslutades vid IOC-kongressen i Madrid. I ett cirkulärbrev till alla FINA-medlemmar skriver Z. Firsov, rysk simmarpresident, medlem i FINA-byrån och vicepresident i LEN:

"Olympiska programmet bör ökas endast med 6 grenar.

Om ökningen blir den som beslutats kommer det att innebära också en stor ökning av antalet deltagare och ökade svårigheter för arrangörerna. 11 nya grenar är för mycket — det kan betyda att simtävlingarna måste utsträckas ytterligare 2—3 dagar. Det finns då risk för överansträngning bland simmarna, framförallt på frisimssidan.

Med hänsyn till detta rekommenderar vi att grenökningen endast blir 6 grenar.

Olympiska programmet är tydligt överlastat av frisim. I Tokyo-OS hade damerna tre frisimsgrenar, herrarna 4 (d.v.s. 7 av 18 grenar). Då har vi ändå inte räknat frisimsinslagen i medleylagkapperna och den individuella medleyn.

Hittills har däremot övriga simsätt bara representerats med en distans för herrar och en för damer.

Det rättvisaste är att öka OS-programmet med en andragren för damer och herrar i fjärilsim, bröstsim och ryggsim.

En enda nation har ett klart intresse av att frisimsprogrammet i OS ökas. Det är USA som dominerar stort på den fronten. Många nationer har intresse av att grenarna ökas i övriga simsätt eftersom det där inte finns någon dominant typ/USA-frisim".

******

Ryssarna ber i brevet om en kommentar från förbund som

JOHANSSON & SÖNER
ÅKERI
SKOGSTORP
Telefon Eskilstuna 250 16

Utför alla slags transporter
inom åkeribranschen

KUNGS-BAREN
Ruddamsgatan 17 — ESKILSTUNA
Telefon 483 40

— Modern Barservering —
Husmanskost och Grillade varmrätter
Goda Parkeringsmöjligheter
Även för bussar och långtradare

Allt under ett tak
SANDBERGS BOKHANDEL
Kungsgatan 8 — ESKILSTUNA
Telefon 300 75, 319 75, 363 75
Pennor — Böcker — Papper

Allt i Livsmedel — Konserver
SVEDEBÄCKS LIVSMEDEL
Vasavägen 31 — ESKILSTUNA
Telefon 346 45

Industri-, Affärs- och Reklamtryck
Reklamservice i samarbete med ledande reklambyrå
INDUSTRITRYCK LENNART ERICSON
NTO-huset — Eskilstuna
Telefon 303 25

BOJS PLÅTINDUSTRI
Libergsgatan 6
ESKILSTUNA
Telefon 016/364 45

BERGA GRUSTAG
Rune Swärd
Försäljer:
SAND, GRUS, SINGEL och MAKADAM
Telefon 016/200 82
ESKILSTUNA

Byggmästare GÖTE ERIKSSON
Telefon 016/473 40
ESKILSTUNA
I alla byggnadsfrågor

BERGS CYKEL & SPORT
S. Kungsgatan 1 — Telefon 104 01
FLEN
Cyklar — Mopeder — Service
Sportartiklar för sommar och vinter

BETALD
ANNONSPLATS

UNGDOMAR
Vägen till körkortet
går genom
EKMANS BILSKOLA
Rademachergatan 16 — ESKILSTUNA
Telefon 016/308 07

Lindblom & Nilsson
VERKTYGSFABRIK
Kvinnerstaberg, Kvinnersta
ESKILSTUNA
Telefon 016/355 60

Så tränar "Tjänis" med Yvonne och Thomas...

Det är inte bara motordelar man svarvar till hos Volvo i Skövde. I fabrikens vattenreservoar jobbar förre svarvaren Olle "Tjänis" Carlsson hårt sex dagar i veckan för att få fram olympiska medaljörer av fin valör vid tävlingarna i Mexico. Det är nu flera år sedan han övergav metallen för fint formbart mänskligt material, främst representerat av svenska bröstsimmästarna Yvonne Brage och Thomas Jonsson.

Man förvånas över de fantastiskt fina resultat som "Tjänis" Carlsson nått med sina adepter när man gör ett besök i "Sveriges främsta bröstsimskola". Tillsammans med ledarna och en del simmare slussades vi in genom fabriksporten för att bekanta oss med Volvo-badet. Ur en liten skrubb plockades "Tjänis" fram träningsmaterial, slangar, bollar m.m. och så presenterade han den unika bassängen som är 16 och två tredjedels meter skriver sign. Reiz i GP.

Vi hade turen att komma just till testträningen inför SM och fann snart att vad som brast i bekvämlighet och bassängutrymme kompenserades med en entusiastisk atmosfär och kanske i första hand en helhjärtad tro på tränaren. Många knäppte klockorna och jobbade när Yvonne Brage simmade 100 meter på 1.19,7 och Thomas Jonsson klockades för 1.06,2. Man måste se tiderna mot att simmarna tjänar på de många vändningarna i sin hemmabassäng, men "Tjänis" trodde att Thomas tid motsvarar omkring 1.09 i en 25-metersbassäng.

Volvo-badet har sin speciella historia och vi låter ordföranden i Skövde Simsällskap sedan 22 år tillbaka kaptenen vid T2 Carl-Hampus Montgomery berätta:

— Vi höll till i stadens badhus där bassängen endast var tio meter, men så i början på 50-talet fick jag tips om att Penta (Volvo) skulle bygga en vattenreservoar. Jag undrade om den inte gick att kombinera så att vi fick en simbassäng och den förstående företagsledningen såg till att reservoaren fick formen av en simbassäng, visserligen endast 16 och två tredjedels meter lång och fem meter bred så att endast tre kunde simma åt gången, men den betydde ett stort steg framåt för vår klubb.

—Nu tränar vi alla dagar i veckan utom på fredagar och på söndagarna är det verkligt fin fart här eftersom vi disponerar bassängen från kl. 9.00 till 13.00. Vi betalar endast 1.500 kronor om året i hyra och när vi firar jubileum efterskänkes hälften. Detta fina stöd från Volvo är vi mycket tacksamma för och har möjliggjort att skövdesimmarna vid förra årets SM i Valbo var den stora sensationen med fyra mästerskap fördelade på Thomas och Yvonne samt en andraplats av den sistnämnda på 100 meter bröstsim och femteplats på 400 bröstsim av Thomas.

— Olle "Tjänis" Carlsson har hållit på sju år som tränare för skövdesimmarna. Han är numera heltidsanställd av Skolorna och Simsällskapet, en kombination som slagit mycket väl ut. "Tjänis" var med som aktiv i Skövde under 30-talet, men försvann från simningen och kom tillbaka först då hans dotter Siv Carlsson började tävla. Han har lagt ner ett enastående hårt jobb med att under svåra förhållanden föra fram skövdesimmarna till toppen och anses av många vara landets främsta bröstsimtränare. Under senare tid har han uppmärksammats av förbundet och haft tränaruppdrag i samband med landskamper.

— Så långt pengarna räckt har våra simmare inför stortävlingar fått åka till de rymligare baden i Mariestad och Skara och till sommaren får även Hjo en fin bassäng. Där skall vi i samband med "Hjoviaden" arrangera en landskampsmatch mellan Västergötland och Göteborg den 21 maj, fortsätter Carl-Hampus Montgomery, som ser fram emot den dag då Skövde får ett modernt badhus med både inomhus- och utomhusbanor. Ett sådant finns redan ritat och är kostnadsberäknat till 12,6 miljoner. Det väntas bli klart till hösten 1968.

När Yvonne Brage i februari sam på personligt bästa 1.20,5 i Södertälje bad hon omedelbart efteråt "Tjänis" Carlsson om ännu hårdare träning. Hon var 9/10 från Monica Israelssons svenska rekord.

— Jag kör omkring 3.000 meter förenat med slangträning i pass på omkring 2 ½ timmar varje dag utom fredagar. Det håller jag på med hela året och tycker att det är verkligt roligt med simningen, säger 14-åriga studerande Yvonne Brage, som har siktet inställt på EM i holländska Utrecht och därefter om allt går bra en plats i OS-laget till Mexico. När man inte tänker på simning så är det studier som hon hoppas skall leda fram till en barnsköterskeexamen.

Svenska rekordhållaren på 100 meter bröstsim Thomas Jonsson, är plåtslagare och ett verkligt starkt blågult kort med sikte på OS. Liksom Yvonne tränar han hela året om utom på fredagar och trots de mindre goda förhållandena för skövdesimmarna så har Thomas inga planer på att flytta på sig.

---

fått cirkulärskrivelsen. Man kan kanske tänka sig vad USA har att säga ...

Innan något officiellt svar avgått från Svenska simförbundet kan jag personligen säga det ryska brevet förutom ett par utpräglade lillebrorskomplex visavi USA i simning också avslöjar ett par portioner sunt förnuft.

Det har i många år talats om att olympiaderna är för stora — nu kommer simningen att göra de ännu större och införa grenar som än så länge är typiska andrahandssysselsättningar, t.ex. 800 meter frisim och 200 meter medley.

På Svenska Simförbundets årsmöte på Byggnadsföreningen i Stockholm i slutet av mars tangerade man liknande problem i diskussionen om vara eller icke vara för 400 meter bröstsim.

Simkommittéordföranden Sven-Håkan Paulson sade rent ut:

— Jag skulle vilja stryka en hel del grenar i SM för att göra titlarna värdefullare ...

Det är en synpunkt som också kan läggas på framtida olympiader. Om vi får alltför många grenar löper de olympiska medaljerna risk att devalveras.

En annan kommentar kan också göras till Firsovs brev. Han påstår blygsamt att ingen nation dominerar något simsätt så eftertryckligt som USA dominerat frisimmet.

Men hur är det med Sovjet och bröstsim. Om vi inte läst fel i den senaste världsrekordtabellen så håller Sovjet än så länge på meterdistanserna tre av de fyra världsrekorden; genom Svetlana Babanina (100 m damer 1.16,5), Galina Prosumensjikova (200 m damer 2.44,6), och Georgii Prokopenko (100 m herrar 1.06,9).

CHESTER

Allt för bygget

Snabbköp i Byggnadsmaterial

WEBE-BYGGMATERIAL AB

Gustafsvägen 16

ESKILSTUNA

Telefon växel 103 30

Guldsmeden har gåvan

Torsten Mähl

GULD & SILVER

Drottninggatan 7 — FLEN

Telefon 103 98

LUNDBERG & JONSSON

Rörledningsfirma

Storgatan 40 — FLEN 1

Telefon 100 61, 116 61

Bostad telefon 107 02

Utför alla slags värme och sanitära

anläggningar samt oljeinstallationer

FIRMA

GRÄVMASKINER

FLEN

Telefon 116 43

Utför schaktningar

Specialité:

Grävning med

slängskopsaggregat

HÖGBERGS

KONDITORI EFTR.

Drottninggatan 5 — Telefon 120 00

S. Kungsgatan 7 — Telefon 110 01

FLEN

Njut av en god kopp kaffe, gott bröd, trivsamma lokaler, allt inom branschen

Beställningar Telefon 0157-120 00

HOTELL NYGÅRD

S. Kungsgatan 11 — FLEN

Telefon växel 123 40

Fullständiga rättigheter

NYRENOVERAT

KOMFORTABELT

UPPACKNINGSRUM

Samtliga rum med radio och telefon

”Vi tar Er uppmaning i senaste numret av Simsport ad notam och översänder härmed tidningsklipp ur Smålands Dagblad angående våra simmarungdomars aktivitet på det torra.

Det klagas på ungdomen av idag — många gånger kanske berättigat — men urklippen ger belägg för att inte alla skall dras över en kam.

Vi anser, att våra ungdomar är värda en blomma, som gärna kan överräckas i nästa nummer av Simsport, skriver Nässjö SLS sekr. Roland Skagert. Här nedan är klippet med bild.

Säga vad man vill, men nog finns det ungdomar med ruter i även i dagens stressade samhälle. I Nässjö gavs i mars ett utmärkt prov på detta. Det gäller NSLS:s ungdomssektion som är ordentligt på alerten för att eventuellt kunna göra en utlandstripp någon gång i sommar. Ungdomssektionens kassakista är så tom som den någonsin kan bli, och utan prasslande sedlar kommer man inte på något simmarläger ute i Europa. Detta har också ett 10-tal av ungdomssektionen sammanlagt 110 medlemmar insett. Därför har de beslutat att ordna en auktion. Och sakerna som gick under klubban är liksom poängen i den här historien. Dessa har faktiskt tiggts ihop av den lilla tiomannaskaran, i affärer och hos enskilda, en tiggarvandring som gett ett mycket fint utbyte — bl.a. en liten orgel.

Initiativtagaren bakom jippot, var 15-åriga Maj Stigsgård. Hon är — ja, vad annars — kassör i ungdomssektionen och lyckades efter en viss övertalning entusiasmera sina kamrater att gå med på äventyret. Idag är det ingen av de tio ungdomarna som ångrar jobbet, även om det ibland var drygt. Auktionen gav 856 kronor, grundplåt till ett träningsläger.



Samling kring "auktionsbordet" i Simsällskapets klubblokal i Simhallen. Det är fr.v. Billy Wallin, simtränaren Imre Jakubek, Maj Stigsgård samt Åke Frisk.

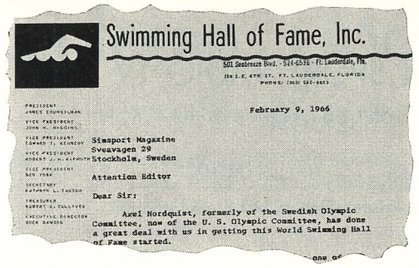

Swimming Hall of Fame, Inc.

501 Seabreeze Blvd. - 524-6536 - Ft. Lauderdale, Fla.

(Ex S.E. 4TH ST., FT. LAUDERDALE, FLORIDA

PHONE: (305) 525-4403

PRESIDENT
JAMES STUNTZMAN

VICE PRESIDENT
JOHN W. HAGGAR

VICE PRESIDENT
EDWARD T. KENNEDY

VICE PRESIDENT
ROBERT J. McALPIN

VICE PRESIDENTS
BEN FORD

SECRETARY
ARTHUR L. FANTON

TREASURER
ROBERT G. COLLYER

EXECUTIVE DIRECTOR
BUCK DAWSON

February 9, 1966

Simsport Magazine
Sveavagen 29
Stockholm, Sweden

Attention Editor

Dear Sir:

Axel Nordquist, formerly of the Swedish Olympic Committee, now of the U. S. Olympic Committee, has done a great deal with us in getting this World Swimming Hall of Fame started.

one of

Simsport har en vittomfattande korrespondens. Här har vi huvudet på ett av de mer långväga breven. Det kommer från direktören i simningens nyinvigda Hall of Fame i Fort Lauderdale, Florida, Buck Dawson. Han har fått tipset om Simsport av den gamle svenske ledaren Axel Nordquist, som nu sitter i USA:s olympiska kommitté. Nordquist skriver i ett eget brev att Fort Lauderdale redan satsat en miljon dollars på detta Hall of Fame. ”Det skall bli ett centrum för simning, ett propaganda för allt från motionsgrupp till snabbast tänkbara simning. Här finns allt — den som vill kan trycka på en knapp och få se en film av hur Schollander simmar, trycka på en annan knapp och få höra Johnny Weismüller berätta, etc. etc. Simningen behöver propaganda så länge så många som 700.000 drunknar varje år i världen”.

NYORDNING: Det blev ordentlig rensning i vätsttyska simförbundet vid årsmötet. Nya ledamöter kom in på nio av de elva styrelseposterna. Nye ordföranden Herman Karg, från München, 48 år och vetenskapsman.

SORRY: Västtyske OS-silvermannen på 100 fritt Hans Joachim Klein råkade i början av april ut för en bilolycka. Han körde emot ett träd och fick förutom hjärnskakning också en hel del skärsår.

INTE ÄN: Bob McGregor sade redan i slutet av mars ifrån: ”Jag kan inte simma i Sexnationers i Strassburg, jag är inte tillräckligt tränad ...”

Jan Brower, som är blind sedan ett år tillbaka, skall någon gång i sommar försöka sig på att simma över den engelska kanalen. Den 26-årige Brower, har sedan lång tid tillbaka tränat för kanalsimningen i en bassäng i södra London.

En av Browers önskningar inför kanalfärden är, att en av följebåtarna skall ha en radio med sig med fin popmusik på programmet.

— Jag skall simma i takt med musiken.

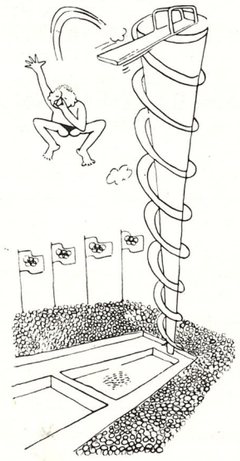

Simsport har försummat att kontrollera arkivet över födelsedagar den senaste tiden och därför måste vi här komma med gratulationer i efterskott. Det gäller vår store internationella simledare Bertil Sällfors, som fyllde 60 år på påskdagen. Han är tävlingsledare vid EM i sommar och han har varit det vid de fyra senaste olympiaderna. Annars är han vice ordf. i FINA, gen.sekr. i LEN, har varit svensk simordf. i många år, internationell gen.sekr. i nästan lika många. Vi gratulerar en ledare som verkligen förtjänar att kallas ”Mr Swimming”.

I MARGINALEN

CYKEL & SPORT RADIO TV
B. Eklöw

Storgatan 17 — HÄLLEFORSNÄS

Telefon Flen 403 85

CYKELREPARATIONER

RADIO- och TV-service

DUNKERS ÅKERI

Erik Jansson

MALMKÖPING

Telefon Flen 221 39

LASTBIL

CATERPILLAR D4, D6



"Fantastiskt fin affär!

stäldubbade snödäck till de nya priserna

förmånligt — och klara i tid — och jag

betalar först nästa år!

Secomet-dubbade vinterdäck av alla i marknaden förekommande märken. Gör som jag, kontakta Flen!" Tala om hur många däck Ni vill ha, dim., dubbade eller ej, med eller utan slang, och vi sänder över kontrakt i 2 ex. för

BUDGETKÖP

När Ni returnerat det ena, sänder vi däcken fraktfritt till Er jgv.st. i god tid före snön. Ni kan även få dem gratis mont. på fälg som vi skaffar Er mot självkostnad. Ange bara bilmärke och årsmodell. Förmånligare kan Ni inte köpa däck!

RINGCENTRALEN I FLEN AB

FLEN — Telefon 0157/108 21

FLENS
EL-BYRÅ

Norra Kungsgatan 8

Telefon 117 28, ankn B Gill bostad

Ingvar Strömberg bostad pa Mellösa

Telefon Flen 601 60

Utför alla slags installationer och

reparationer

Humana priser

Begär offert

VIKTOR PETTERSSON
EFTR.

Inneh.: Sven Pettersson

MÅLERIFIRMA

HÄLLEFORSNÄS

Telefon 0157/401 22

Esso Bensin & Servicestation

Storgatan 18 — MARIEFRED
Telefon 0159/105 75

Fullständig Service

Bensin — Oljor — ATLAS Däck — Tillbehör

Ha alltid Esso i tankarna

Nordisk hoppkonferens i Malmö

● **Regelfrågor**

a. **Hoppledarens varselplikt**

Enligt FINA:s rule 85 skall hoppledaren senast 1 dag före tävlingen meddela hopparen sitt beslut i anledning av felaktigheter i inlämnad hopplista. Regeln kan ej tillämpas i de nordiska länder, som har fastställt inlämningstiden till kl. 18.00 dagen före tävlingen. Beslöts rekommendera dessa länder att införa följande regel: "Hoppledarens beslut skall meddelas hopparen snarast möjligt och senast 2 timmar före tävlingen."

b. **Fel stilart**

Enligt FINA:s rule 100 skall ett hopp, som klart utföres i fel stilart, bedömas med 2 poäng, vilket tillkännagives av hoppledaren; om stilarten är tveksam, skall hoppet bedömas med 2 ½—4 ½ poäng. Konferensen fann denna regel ur flera synpunkter inkonsekvent och beslöt rekommendera, att man vid tävlingar inom Norden i stället tillämpar följande regel: "Utföres ett hopp i fel stilart, skall det bedömas med 0—4 ½ poäng." Beslöts vidare rekommendera, att en motion ingives till FINA med förslag om ändring av rule 100.

c. **Armsvängen**

Enligt FINA:s rule 104 b skall utgångsställningen vid stående hopp anses intagen, när armarna hålls längs med kroppens sidor; armsvängen påbörjas, när armarna lämnar kroppens sidor. Konferensen beslöt tolka denna regel så, att avdrag för omstart ej skall göras, om en hoppare påbörjar armsvängen och sedan stannar med armarna ovanför huvudet innan armsvängen fortsättes, vilket är mycket vanligt vid tyska hopp från trampolin.

d. **Den internationella svikthoppsserien**

Enligt FINA:s rules 108—109 består den internationella svikthoppsserien av 11 hopp. Noterades att LEN funnit denna regel felaktig och beslutat bibehålla den hittillsvarande serien på 10 hopp inom Europa, vilket följaktligen också gäller NM och andra nordiska tävlingar.

e. **Antalet finalister i höga hopp, herrar**

Enligt FINA:s rule 114 är antalet finalister i höga hopp, herrar, 8 vid EM och OS. Noterades att detta är felaktigt. FINA-kongressen i Tokyo beslöt, att antalet finalister skall vara 12 i samtliga hoppgrenar, vilket också bekräftades av LEN och kommer att tillämpas vid EM.

f. **Felaktiga svårighetsgrader**

Enligt FINA:s rules 117—118 är svårighetsgraden för hopp nr 107 C från 3 meter 2,9 och för hopp nr 5235 D från 10 meter 2,6. Noterades att detta är felaktigt, vilket också bekräftades av LEN. Enligt FINA-kongressens beslut skall svårighetsgraderna vara följande:

107 3 ½ volt framåt, B, 3 meter	2,9
107 3 ½ volt framåt, C, 3 meter	2,7
5235 1 ½ bak.volt med 2 ½ skruv, D, 10 meter	2,7

g. **Särskilda svårighetsgrader för 7 ½ meter**

Enligt FINA:s rule 112 gäller samma svårighetsgrader för alla höjder mellan 5 och 7 ½ meter. LEN:s hoppkommitté har emellertid låtit utarbeta särskilda svårighetsgrader för 7 ½ meter, vilka kongressen beslöt rekommendera Nordiska Simförbundet att tillämpa inom Norden.

h. **Simhopparmärket**

Förbundet i Finland, Norge och Sverige har enhetliga bestämmelser för simhopparmärket. Beslöts rekommendera att dessa bestämmelser bibehålles oförändrade med undantag för höga hopp, damer, där följande nya guldserie föreslås:

I:a avd.: Hopp nr 101, 301 och 401.
II:a avd.: Hopp nr 201 samt 1 valfritt hopp.

För erhållande av guldmärket erfordras 44 poäng, motsvarande 132 poäng enligt det nya internationella poängberäkningssystemet.

● **Nordiska tävlingar**

a. **Nordiska Juniormästerskapen 1966**

Beslöts föreslå Nordiska Simförbundet att tillämpa följande nya tävlingsserier vid Nordiska Juniormästerskapen i Ronneby den 12—13/7 1966:

Svikthopp, 3 meter, pojkar och flickor:
I:a avd.: Hopp nr 101, 201, 301, 401 och 5111.
II:a avd.: 3 valfria hopp ur olika grupper.
Höga hopp, 5—10 meter, flickor:
I:a avd.: Hopp nr 101, 301 och 401.
II:a avd.: Hopp nr 201 samt 1 valfritt hopp.
Höga hopp, 5—10 meter, pojkar:
I:a avd.: 4 valfria hopp ur olika grupper med en sammanlagd svårighetsgrad av högst 7,4.
II:a avd.: 2 valfria hopp ur olika grupper med obegränsad svårighetsgrad.

b. **Nordisk Cup**

Beslöts föreslå Nordiska Simförbundet att instifta en tävling med benämningen Nordisk Cup, vilken skall avhållas för seniorer varje jämnt år och för juniorer varje udda år med början för seniorer 1966. Med reglerna för Europapokalen som förebild föreslås tävlingen omfatta svikthopp och höga hopp för såväl damer som herrar, och varje nordiskt land äger rätt att starta med högst 2 deltagare per gren. Tävlingen är individuell men dessutom räknas i varje gren poäng enligt systemet 11—9—8—7—6—5—4—3—2—1; som lagpris har av Lars-Eric Weinås donerats två pokaler, en för seniorer och en för juniorer. Varje land svarar självt för sina rese- och uppehållskostnader. Noterades att Danmark lovat undersöka möjligheterna att arrangera den första tävlingen om Nordisk Cup i Köpenhamn den 13—14/8 1966 under förutsättning att Nordiska Simförbundet godkänner förslaget.

c. **Tävlingar med gemensamt nordiskt lag**

Diskuterades ett framtida tävlingsutbyte i den formen, att Norden med ett gemensamt lag möter vissa starka hoppnationer eller flernationslag; som uttagningstävling skulle därvid gälla NM respektive Nordisk Cup. Noterades att Birger Kivelä avsåg att vid LEN:s kalenderkongress diskutera ett sådant utbyte med Östtyskland redan under 1966; vid positivt svar från Östtyskland skall frågan föras vidare till Nordiska Simförbundet.

● **Övriga internationella tävlingar**

a. **"Ungdoms-EM"**

Konferensen fann det önskvärt med en revidering av reglerna för det s.k. "Ungdoms-EM"; dels bör åldersgränsen i hoppgrenarna höjas till 16 år och dels bör andra tävlingsserier användas, förslagsvis samma serier som vid NJM (se ovan § 3 b ovan). En rekommendation härom kunde lämpligen framföras via LEN till vederbörande arrangörsland.

b. **Europapokalen 1967**

Noterades att Finland erhållit uppdraget att arrangera

Installationsfirman
FOLKE SVARTZ

Kvarngatan 4 — Telefon 100 83
STRÄNGNÄS

VENTILATION
VÄRME
SANITET
OLJEELDNINGSANLÄGGNINGAR

Då det gäller

MÖBLER — MATTOR — ARMATURER

i största sortering hos

ALL-MÖBLER AB

VINGÅKER

Telefon 0151/108 21

VÄLKOMNA TILL

ULFHÄLLS WÄRDSHUS

Inneh: Runo Berg

STRÄNGNÄS — Tel 0152/112 00

Till humana priser arrangera vi Edra fester

Sober elegant festvåning

Dagligen lunch, Middag, supé — Fullständiga rättigheter

Konditoriservering

Rum finnes

Mor Marias Pepparkakor

på varje kaffebord

Inneh. AB T Erlandsson

Pa LÄPPE

Telefon Vingåker 0151/600 09

Bilservice

Bilreparationer under ansvar och garanti
med original reservdelar
Förnämsta fabrikat av Bildäck alltid i lager
Gumm.rep. och hjulbalanseringar

VINGÅKERS
BILVERKSTAD

Verkstad telefon 102 53, 102 57
Gummiverkstad telefon 105 49

1967 års Europapokal samt att tävlingarna troligen kommer att anordnas i Helsingfors omkring den 18—20/8 1967.

● **Träningsläger och kurser**

a. **Träningsläger för aktiva 1966**

Noterades att de nordiska förbunden har tillfälle att på egen bekostnad deltaga i följande träningsläger för aktiva under 1966:

Norge: Sandefjord 24/6—3/7 (ev. 19—30/6).
Sverige: Stockholm 16—22/6.

b. **Finsk instruktörskurs 1966**

Noterades att Finland planerar en kurs den 1—10/7 1966, till vilken man avser att inbjuda en rysk instruktör och till vilken övriga förbund på egen bekostnad kan sända en instruktör för studier.

c. **Gemensamma juniorläger**

Diskuterades möjligheterna att anordna gemensamma nordiska träningsläger, vilka konferensen fann önskvärda. Under diskussionen framkom bl.a. den synpunkten, att lägren av geografiska skäl permanent borde förläggas till Sverige, varvid dock de olika förbunden skulle kunna alternera som huvudansvariga för organisation och instruktion. Uppdrogs åt de svenska representanterna att undersöka frågan och komma med förslag.

● **Allmänna tränings- och utbildningsfrågor**

a. **Nybörjarträning och instruktörsutbildning**

Diskuterades olika metoder för rekrytering av aktiva och instruktörer, organisation av hoppskolor och träningsläger, utbildning av instruktörer, nybörjartävlingar m.m. Diskussionen föranledde inga beslut.

b. **Studsmatta**

Redogjorde Grunde Vegard för studsmattans användning som träningsredskap för simhoppare, vilket illustrerades med filmer.

c. **Litteratur och film**

Diskuterades nyutkommen hoppteknisk litteratur, över vilken en förteckning bifogas detta protokoll (bilaga 2).

Beslöts uppmana de olika förbunden att upprätta och utväxla förteckningar över de hopptekniska filmer man disponerar över.

● **Domare vid NM**

Konstaterades att det i Nordiska Simförbundets protokoll är oklart, huruvida det åligger det land som arrangerar NM att svara för rese- och uppehållskostnader för en domare från vart och ett av övriga deltagande länder. Denna princip har tidigare tillämpats men följdes ej vid NM i Björneborg, varför frågan bör utredas av Nordiska Simförbundet. Inför NM i Danmark 1967 ansåg Frede Borre det vara en tänkbar lösning, att arrangörslandet bekostar en svensk och en norsk men icke en finsk domare, varefter nya regler fastställts för den kommande 8-årsperioden.

Konferensen beslöt som sin mening uttala, dels att arrangörslandet bör svara för kostnaderna för en domare per land, dels att domarna lämpligen kan rekryteras bland deltagarna vid de nordiska hoppkonferenserna, därest konferenserna förlägges till dagen före NM, samt dels att arrangörslandet ej bör ha två domare i varje gren utan att denna rätt bör alternera på de olika länderna, om tillräckligt många domare finns tillgängliga.

● **Badbyggnadstekniska frågor**

a. **Fast avsats på 6 ½ meter**

Enligt FINA:s rule 112 rekommenderas en fast avsats på 6 ½ meter i stället för 5 och 7 ½ meter. I likhet med LEN:s hoppkommitté ansåg sig konferensen icke kunna stödja denna rekommendation utan beslöt uttala sig för ett bibehållande av 5 och 7 ½ meter i nya bad. Konferensen fann det därför lämpligt, att FINA:s rekommendation icke införes i de nordiska förbundens regelböcker.

b. **Fast avsats på 3 meter**

Då erfarenheterna visat, att en fast avsats på 3 meter är en utmärkt träningshöjd, beslöt konferensen rekommendera, att en sådan omnämnes i de nordiska förbundens regelböcker. Det bör därvid angivas, att höjden kan variera mellan 2,8 och 3,0 meter, beroende på om avsatsen är kombinerad med 3-meterssvikt eller ej.

c. **Separat hoppbassäng**

Beslöts rekommendera de nordiska förbunden, att för de badbyggande myndigheterna understryka angelägenheterna av att nya utomhusbad förses med separat hoppbassäng; sådana bassänger minskar olycksfallsrisken avsevärt och är till uppenbar fördel för alla parter, således icke bara för simhopparna utan i lika hög grad för simmare, vattenpolospelare och den badande allmänheten. I fråga om inomhusbad beslöt konferensen vidare uttala sig för att simbassängerna byggs i vinkelform eller på annat sätt utformas så att hoppställningarna ligger avskilda från simbanorna.

d. **Finskt förslag till nya måttbestämmelser**

Presenterade Birger Kivelä ett av honom utarbetat förslag angående olika badbyggnadstekniska frågor som skall föreläggas LEN och som bl.a. omfattade följande: Övergång till två enhetsdjup (4,0 resp. 4,5 m), ändring av reglerna om bottenprofil, hoppkurva contra takhöjd samt standardritning för inomhusbassäng med avskild hoppsektion. Konferensdeltagarna tilldelas var sitt exemplar av förslaget för närmare studium.

e. **Djupet under 3-meterssvikt**

Enligt FINA:s rule 107 är minimidjupet under 3-meterssvikt 3,5 meter. Konferensen fann detta minimidjup för litet bl.a. med tanke på den större hopphöjd som erhålles vid användning av Duraflex-svikt. Beslöts därför rekommendera, att nya bassänger byggs med ett minimidjup av 3,8 meter under 3-meterssvikt.

f. **Duraflex**

Då Duraflex-svikten alltsedan 1960 varit den praktiskt taget enda förekommande svikttypen vid internationella tävlingar, och då man därigenom uppnått en mycket värdefull standardisering, beslöt konferensen som sin mening uttala, att endast Duraflex bör användas vid NM, NJM, Nordisk Cup och andra nordiska tävlingar.

g. **Granskning av ritningar**

Då det alltjämt förekommer att badanläggningar byggs felaktigt, emedan hoppteknisk och annan expertis icke fått tillfälle att granska ritningarna, beslöt konferensen uttala ett önskemål om att de nordiska förbunden intensifierar sin verksamhet på detta område och försäkrar sig om att de badbyggande myndigheterna tillställer förbunden sina ritningar för granskning och rådgivning.

h. **Norskt stativ**

Demonstrerades ett i Norge nykonstruerat sviktstativ, vilket beräknades kosta 2.000 norska kronor.

● **Simhopparförsäkring**

Redogjordes för en i Sverige införd olycksfallsförsäkring för simhoppare vilken gäller vid träning och tävling inom och utom Sverige och vilken tecknats för 131 simhoppare till en total premiekostnad av 353 svenska kronor per år.

● **Nästa nordiska hoppkonferens**

Beslöts föreslå Nordiska Simförbundet, att nästa nordiska hoppkonferens anordnas i Danmark den 9/7 1967 i anslutning till NM.

Byggmästare
HERMAN LARSON
Trädgårdsgatan 23 — Strängnäs
Telefon 128 70

Allt inom
HUSBYGGNADSBRANSCHEN

När det gäller
Sammanträden och Konferenser
Vi stå gärna till tjänst
Moderna rum
Förstklassiga konferenslokaler
HOTELL
VINGÅKER
Telefon växel 0151/115 35

Byggnads AB
THEODOR ANDERSSON
Telefon Flen 0157/406 30 växel
HÄLLEFORSNÄS

NYBYGGNADER
REPARATIONER

Ritningar och kostnadsförslag

BETALD
ANNONSPLATS

Kemisk tvätt och press
FIRMA KLÄDPRESS
B Nordh
Storgatan 28 — Telefon 114 14
Bondegatan 4 — Telefon 105 94
STRÄNGNÄS

Auktoriserad kemtvätt

NÄSSÉNS
PENSIONAT
Innehavare: Aina Ekbäck
Nygatan 37 — Telefon 100 77
STRÄNGNÄS

Härligt läge — God mat
Resanderum med bra bäddar
Beställningar till luncher, supéer och middagar emottages facksamt

Under tiden 1/7—15/8 serveras
LUNCH kl 12, MIDDAG kl 17

OM RESOR...

SJ har givit ut en folder "12 sätt att resa billigare". För simmare och simledare citerar vi följande ur den:

SJ semesterbiljett — för långresan. OM Ni skall göra en längre resa och bli borta minst 6 dagar fråga då efter SJ semesterbiljett. På semesterbiljett får Ni rabatt, som börjar vid 30 mil och stiger successivt. Fr.o.m. 35 mil uppgår den till 15 % på tur och returpriset.

Giltighetstiden är 3 månader. Så snart Ni rest 10 mil, har Ni rätt till två uppehåll på framresan och två uppehåll på återresan. Dessutom får Ni göra uppehåll vid Stockholm C och Göteborg C.

SJ semesterbiljett gäller hela året med undantag för vissa perioder med starkare trafik. Detaljerad information får Ni på stationer och resebyråer.

SJ familjebiljett — hög barnrabatt. Är Ni 3 eller fler familjemedlemmar som skall resa tillsammans 5 mil i en riktning eller längre? Då är familjebiljetten fördelaktig. De två äldsta betalar vanligt biljettpris, helt eller halvt, beroende på ålder. De övriga reser för bara en fjärdedel av priset för vuxen person, om de fyllt 6 men ej 21 år. Barn under 6 år reser gratis. Även familjens hund får resa på familjebiljett. Kombinera med semesterbiljetten så blir biljettpriset ännu lägre.

Kombinera rabatterna! Familjebiljetten, som ger barnen 75 % rabatt, kan kombineras med semesterbiljetten, som ger ytterligare 15 % rabatt efter 35 mil (även föräldrarna får 15 % rabatt).

Ex: Pappa, mamma och alla fyra barnen i åldrarna 16, 13, 9 och 5 år gör en tågresa där biljetten för *en* vuxen person kostar 100 kr. Utan rabatt skulle biljetten för hela familjen således kosta 450 kr. Med familjebiljett erhålles 175 kr i rabatt. I kombination med semesterbiljett blir rabatten hel 216: 10 kr.

Rabatt för studerande. Studerande vid svenska skolor och universitet åker för enkla priset under tiden 15 januari—15 juni och 15 augusti—15 december vid fram- och återresa i 2 klass mellan valfria svenska stationer. Minsta avgift är 8 kr. Legitimationskort erfordras.

Rabatt för militär. Militär personal av högst korprals grad, värnpliktigt befäl samt civilförsvarspliktiga åker tåg för enkla priset i 2 klass vid fram- och återresa mellan valfria svenska stationer. Minsta avgift är 8 kr.

Obs! Under vissa perioder med starkare trafik gäller inte rabatterna för studerande och militär vid färd i sovvagn. Detaljerade upplysningar lämnas av resebyråer och stationer.

MÄRKESOMBUDSMÄN

Simmärkesarrangörer och simskolor göres uppmärksamma på att insända sina rekvisitioner direkt till distriktets ombud för att få en snabbare expedition.

BOHUSLÄN-DAL
Göteborgs Simsällskap
Kyrkogatan 32
GÖTEBORG

DALARNA
Herr Elof Bryggare
Kyrkogatan 8
AVESTA

GOTLAND
Herr Åke Lindén
Fritidsnämnden
VISBY

GÄSTRIKLAND
Herr Harry Nord
Strömbadet
GÄVLE

GÖTEBORG
Göteborgs Simsällskap
Kyrkogatan 32
GÖTEBORG

HALLAND
Göteborgs Simsällskap
Kyrkogatan 32
GÖTEBORG

NÄRKE
Herr David Öberg
Hertig Karls allé 49 a
ÖREBRO

SKÅNE
Herr Enar Petersson
Säbygatan 15
LANDSKRONA

SMÅLAND
Smålands Simförbund
Box 1072
JÖNKÖPING

VÄRMLAND
Herr Bertil Brodelius
Odelbergsvägen 3 D
DEGERFORS

VÄSTERGÖTLAND
Herr Karl Ivar Wetterlind
Maratongatan 23
LIDKÖPING

VÄSTMANLAND
Herr Tord Söderqvist
Kristiansborgsbadet
VÄSTERÅS

ÖSTERGÖTLAND
Herr Lars Jönsson
Ljuragatan 133
NORRKÖPING

Konferens-rabatt. För individuella resor från olika håll till samma mål kan SJ efter ansökan från den organisation eller det företag, som ordnar konferensen, lämna 25 % rabatt på biljettpriset. Även medföljande maka eller make får rabatt. Förutsättningen är att varje deltagare reser minst 5 mil i vardera riktningen.

Begär biljettrekvisition för mötesrabatt av arrangören.

Skall Ni resa många i sällskap? Grupper om minst 10 vuxna personer får 25 % rabatt och grupper om minst 25 vuxna personer får 35 % rabatt, om de reser i sällskap.

En person reser dessutom gratis, om Ni betalar för minst 15 deltagare.

Rabatt vid lagresor. Svenska idrottslag åker tåg för enkla priset fram och åter till tävlingar, kurser och därmed jämförbara arrangemang. Förutsättningen är att minst 6 vuxna personer köper biljett och reser samtidigt och att de styrker sitt medlemsskap med medlemskort.

Rabatt för skol- och föreningsungdom. Föreningsungdom under 21 år och elever vid svenska skolor och universitet, kan göra en endags gruppresa (minst 10 deltagare) tur och retur i 2 klass för bara 4 öre kilometern!

Minsta avgift är 4 kr per person.

Gruppresa under längre tid än en dag får 50 % rabatt.

OBSERVERA! Konferensrabatt, sällskapsreserabatt, lagreserabatt och rabatt för skol- och föreningsungdom lämnas inte under vissa perioder med starkare trafik. Detaljerade upplysningar lämnas av resebyråer och stationer.

Dessa perioder är för återstoden av året:

27—30/5, 10—12/6, 17—19/6, 23—26/6, 1—3/7, 8—10/7, 15—17/7, 22—24/7, 29—31/7, 7, 14, 21 och 28/8 samt 4—6/11.

ALF KARLSSONS
RADIO TV
Telefon Vagnhärad 101 21
Radio- och TV-apparater av ledande märken
Rör, batterier, dammsugare m.m.
Radioreparationer

ROSENIUS
BLOMSTERHANDEL EFTR.
Inneh: Lars Andersson
Årstidens vackra blommor
Smakfulla binderier
Storgatan 19 — STRÄNGNÄS
Telefon 0152/102 61 - 107 08
Medlem av blomsterförmedlingen

FOTOTJÄNST
Storgatan 20 — Telefon 105 42
Gyllenhjelmsgatan 20 — Telefon 105 80
STRÄNGNÄS

STRÄNGNÄS
KOLIMPORT & HANDELS AB
STRÄNGNÄS
Telefon 100 16, 100 32
BRÄNSLE
BYGGMATERIAL
TRÄVAROR

KJELLBERGS EFTR
V. Långgatan 21 — TROSA
Telefon 120 77
Allt i Radio - TV
Mästarbrev finnes

SÄTERTORPS
GRUSTAG
Sand — Grus — Singel
Specialité:
Högvärdigt gjutmaterial
MALMBY
Telefon Strängnäs 251 34

ROSÉNS
KONDITORI
Hospitalsgatan 17 — Strängnäs
Box 118
Telefon 108 94
REKOMMENDERAS

BRÖDERNA FÄRNEFORS
ÅKERI
Tingstugatan 46 — Strängnäs
Telefon 0152/108 50, 125 47
Möbeltransporter
UNO-X Bensin — Telefon 126 40
Daglig trafik Strängnäs—Stockholm
och Strängnäs—Eskilstuna

BETALD
ANNONSPLATS

Svenska Ungdomsmästerskapen i simning ("SUM-SIM"), som introducerades av Svenska Simförbundet och tidningen Expressen 1961, blev en omvittnat stor succé redan i starten. Då vi nu åter gör oss redo att arrangera "världens största simtävling" — 1965 kunde vi räkna 60.000 tävlingsprov i Massmönstringen — så har vi inte funnit anledning att göra några större förändringar beträffande själva tävlingsformen. Massmönstringen startar 1 maj och pågår till och med den 15 oktober. Resultatkorten från Massmönstringen måste vara SUM-SIM-expeditionen tillhanda senast den 20 oktober om de skall kunna godkännas.

STARTBERÄTTIGADE

Svenska Simförbundet och tidningen Expressen inbjuder flickor och pojkar i åldern 10—15 år (årsklasserna 1951—1956) att deltaga i 1966 års "SUM-SIM". Undantagna från start i "SUM-SIM" är dock den som placerat sig på 1, 2 eller 3 plats i respektive simsätt vid senior-mästerskap gällande svenskt mästerskap i individuell tävling.

(Tävlingsdeltagarna behöver inte nödvändigtvis vara föreningsanslutna men bör av rent praktiska skäl söka inträde i simförening före tävlingen. Svenska Simförbundets representationsbestämmelser gäller för årets tävling, vilket innebär: att flickor och pojkar, som tillhör simförening, måste representera denna. En annan självklar regel är, att en SUM-simmare endast får representera *en* förening och göra *ett* tävlingsprov i varje simsätt.)

MASSMÖNSTRING — REGIONS-MÄSTERSKAP — RIKSFINAL

Tävlingen kommer liksom tidigare att föras fram i tre etapper:

1. Lokal massmönstring (öppen för alla ungdomar i ovan angiven ålder på alla simbanor om minst 10 meters längd) under tiden 1 maj—15 oktober.
2. Regionsmästerskap (i princip öppen för alla — men med gallringsrätt för de lokala arrangörerna, om detta anses av tids- och utrymmesskäl påkallat — på inomhusbanor av minst 25 meters längd på 9 geografiskt spridda platser under tiden 15—16 oktober.
3. Riksfinal (öppen för alla regionsmästerskapsvinnare samt de tre riksbästa tiderna i samtliga åldersklasser och grenar) den 5—6 november.

SIMSÄTTEN

Tävlingen skall omfatta alla fyra simsätten och distanser enligt följande schema:

DISTANSER

Flickor och pojkar simmar samma distanser:

	Simsätt i meter			
Födda	Frisim	Bröstsim	Fjärilsim	Ryggsim
1951	100	200	100	100
1952	100	200	100	100
1953	100	100	50	100
1954	50	100	50	50
1955	50	50	50	50
1956	50	50	25	50

MASSMÖNSTRINGEN

Deltagande i Massmönstringen är obligatorisk för alla som vill fortsätta i Regionsmästerskapen för att kunna kvalificera sig för Riksfinalen. Alla föreningar, som önskar arrangera tävlingsprov för "SUM-SIM", har att *anmäla sitt deltagande till* SUM-SIM:s tävlingsexpedition, Tidn. Expressen, Box 341, Stockholm 1, och erhåller sedan denna anmälan mottagits från tävlingsexpeditionen reklammateriel, SUM-SIM-märken och resultatlista. Resultaten skall så snart som möjligt — skicka gärna i flera omgångar, spar ej till sista dagen — insändas till Tidn. Expressen, Hålkortsavdelningen, Box 341, Stockholm 1.

ANMÄLAN — STARTKORT

I sin anmälan skall arrangörsföreningen uppge önskat antal resultatlistor. Korten är sammanfogade i block om 50 och inte tjockare än att förening som önskar kopia kan använda sig av karbonpapper för kopiering. I så fall bör dock beställd upplaga beräknas med hänsyn till denna extraåtgång av kort.

Men viktigt är — vilket ännu en gång måste påpekas — att ingen simmare får rapporteras för mer än ett tävlingsresultat i varje simsätt!

Kontrollera också att rätt distans simmats!

SPECIELL SUM-SIM-TIDNING

Liksom tidigare år kommer Expressen att låta trycka en speciell SUM-SIM-tidning. Denna tidning, som blivit mycket uppskattad, kommer att uppta alla bättre resultat.

"Sim-Expressen" kommer att distribueras till föreningarna, som sålunda får ansvara för att deras deltagare får var sitt exemplar. I samband med sista insändningen av resultatlistorna från Massmönstringen skall beställning av önskat antal exemplar av tidningen göras.

Alla rekvisitioner av material för "SUM-SIM", d.v.s. av resultatlistor, affischer, rockslagsmärken, "SIM-expressen" m. m., skall göras på anmälningskortet som bifogas detta brev. Adressen är: SUM-SIM, Expressen, Box 341, Stockholm 1.

REGIONSMÄSTERSKAP

Alla flickor och pojkar, som startat i Massmönstringen, äger rätt att anmäla sig till Regionsmästerskapen på följande orter:

1. *Boden* (för simmarna från Norrbotten och Västerbotten).
2. *Timrå* (Ångermanland, Jämtland-Härjedalen, Medelpad och Norra Hälsingland).
3. *Gävle* (Södra Hälsingland, Dalarna, Gästrikland och Uppland).
4. *Stockholm* (Stockholm och Gotland).



Badmästare Malte Enochsson, Örebro tillsammans med SUM-SIM-affisch och glada simmare.

Bravo, Kronman . . !

Andra årets simtävling om Medelpads Simförbunds och Sundsvalls Tidningens vandringspriser — ST-simmet —, blev ånyo en stor framgång för Timrå AIF. Föreningen vann breddpriset med hela 1.356,5 poäng och tvåa blev Hudiksvalls SS, som hade 639 poäng. I tävlingen om toppriset fick Timrå AIF 197 poäng och på andra plats kom Hudiksvalls SS med 103 poäng.

Bästa individuella prestation svarade Timrå AIF:s Pär Eriksson för, som erövrade fyra första placeringar dvs. full pott. Pär bevisade därmed att han är XYZ-distriktets "simkung" bland de yngre simmarna. Sundsvalls SS:s landslagsman Hans Tegeback var inte långt efter Pär Eriksson, — när det gäller segrar — han tog tre guld och ett silver, men var dock bättre än Pär om man ser tidsmässigt på det hela. Tegeback sam 100 m ryggsim på den utomordentliga tiden 1.03,5, vilket är svenskt årsbästa.

På damsidan var Vera Kock, Timrå AIF, den som hemförde de flesta segrarna — tre guld och ett brons. Vera sam 100 m frisim på 1.07,1.

Mannen bakom ST-simmet är Medelpads Simförbunds allt i allo, Sture Kronman. Han har ensam haft hand om sortering av massmönstringen och till stor del simtävlingen om toppriset. All heder åt honom, för detta förnämliga arbete.

KJELL ÅKE TJERNSTRÖM

"Eskimonika" vann i Brandenburg

Den 12—13 mars deltog en kvartett svenska ungdomar i internationella ungdomssimningar (årgång 1950 eller yngre) i Östtyskland. Vid denna tidpunkt var det vår varken i Sverige eller värdlandet. Överfarten med färja Trelleborg-Sassnitz var stormig (sjösjukan grasserade) och det normalt sumpiga slättlandet Brandenburg i norra Östtyskland välkomnade med nollgradig temperatur och snöglopp.

Brandenburg är inte bara en stad utan ett landsområde som omsluter Berlin. Det är historiskt förknippat med preussiska kungahuset och de östa delarna tillhör numera Polen. Området har varit svårt utsatt för översvämningar och utblicken från tågfönstren gav belägg för närmast katastrofartade förhållanden.

Simhallen i staden Brandenburg (25 m) är byggd 1929 och har en del simtekniska egenheter med urtag och stora vattenluckor på kortsidorna etc. men fyller väl anspråken som tävlingsarena. Tävlingarna genomfördes under stor pompa och med sedvanlig tysk precision.

Självfallet kom de flesta deltagarna från länder bakom järnridån förutom östtyskar stora trupper från Tjeckoslovakien, Polen, Bulgarien jämte svenskar och österrikare. Gladaste vinnare var bulgarerna som har dåligt med simanläggningar men desto varmare badvatten i bl.a. Svarta Havet.

Österrikarna hade en trefaldig segrare vid namn Peter Schmidt som bl.a. slog nationsrekord på 100 meter fjärilsim med 1.04,5 — 5 sekunder sämre än det svenska visserligen. Det kuriösa med denne Schmidt var dock att han var 6 månader för gammal — född 1949. Österrikarna hade hotat att inte komma alls om han inte godkändes. En ganska underlig förevändning då man internationellt håller styvt på ungdomsgränserna. Det hjälper naturligtvis inte ens med en timme för tidig start i livet.

Svenskarna hade istället den särklassigt yngsta deltagaren i "Norrskensflamman" Maud Larsson från Gällivare, ännu blott 13 år gammal. Hon döptes ganska snart till Eskimonika. Trots magkrångel segrade den svenska najaden säkert på 100 meter frisim på tiden 1.05,9. Utan tvekan tävlingarnas mest populära seger.

På pojksidan fanns också en svensk triumfator i 16-årige Thomas Tunell från Bromma. Denne slog igenom förra året då han specialbehandlats av tränaren Åke Johansson. Tunell noterade i Brandenburg goda 1.06,4 på 100 meter ryggsim och blev tvåa efter österrikaren Schmidt på 200 meter frisim med 2.11,4.

Avestas Ulla Whass som tävlar för Uppsala kom trea på 100 meter frisim på tiden 1.07,8.

Karlskogas Thomas Widén blev andre man på 100 meter fjärilsim med tiden 1.07,2 och trea på 100 meter frisim på 1.00,3 sek. Där segrade Schmidt på 58,3 sek.

Betr. den svenska truppens sammansättning kan sägas att vi har många simmare att ställa upp med i de aktuella årsklasserna — i vissa fall ett helt radband. Svenska simförbundet försöker dock fördela gracerna. Sålunda togs inga simmare med som hade glädjen resa till ungdoms-EM i Barcelona förra året —.

Det skall dock sägas att bland segrarna fanns en del som ingen svensk under 16 år förmår hota. Ett sådant exempel är bulgaren Angel Tschakarov ännu ej fyllda 15 år. Han noterade 1.14,7 på 100 meter bröstsim och 2.40,1 på 200 meter — det senare nytt bulgariskt rekord. Pojken är spensligt byggd men har ett fantastiskt tempo. I denna disciplin har svenskarna en del att lära.

Sven Ferm

---

5. *Eskilstuna* (Västmanland, Södermanland och Norra Östergötland).
6. *Karlskoga* (Värmland och Närke).
7. *Göteborg* (Göteborg och Bohuslän-Dal).
8. *Värnamo* (Södra Östergötland, Småland, Blekinge, Halland).
9. *Malmö* (Skåne).

Arrangörer av Regionsmästerskapen äger rätt att uttaga en anmälningsavgift på 1 kr. per deltagare och gren samt förbehålles rätten till gallring bland anmälda deltagare på grundval av tider uppnådda i den lokala Massmönstringen. Ev. gallring skall dock underställas tävlingssekretariatet i Stockholm för godkännande.

RIKSFINAL

Sista etappen i Svenska Ungdomsmästerskapen blir *Riksfinalen* den 5—6 november. Finalen skall även i år gå i Gävle.

Till riksfinalen kommer segraren i varje gren i Regionsmästerskapen att vara kvalificerad samt därutöver *minst* tre med riksbästa tider som ej räckt till seger i Regionsmästerskapen. En region, som är stor i vissa årsklasser och grenar t. ex. Stockholm över hela linjen och Skåne i de yngsta flickklasserna får sålunda teoretiskt chansen att få med även välkvalificerade tvåor treor och fyror.

EKONOMI

Den lokala Massmönstringen är främst en föreningsangelägenhet där föreningarna bör kunna räkna med en god rekryteringschans.

För Regionsmästerskapen får föreningarna och de aktiva själva i främsta hand svara för ekonomiseringen. För Riksfinalen räknar arrangörerna med att kunna betala fullt resebidrag till 27 ledare tre från varje region samt vissa mindre resekostnadsbidrag jämväl till simmarna och simmerskorna. Under alla förhållanden räknar arrangörerna med att kunna ordna inkvartering och bespisning på billigast tänkbara sätt.

ANMÄLNINGAR

Anmälningarna från *alla* föreningar som avser deltaga med sina flickor och pojkar i Svenska Ungdomsmästerskapen 1966 och som sålunda skall stå som arrangörer i den lokala Massmönstringen, skall vara SUM-SIM:s tävlingsexp., Tidn. Expressen, Box 341, Stockholm 1, tillhanda *senast den 1 maj.*

Vi hoppas på rekorddeltagande och önskar alla hjärtligt välkomna i denna, den svenska simsportens till dato största ungdomstävling!

Stockholm i april 1966

Svenska Simförbundet
Expressen

SIMSPORTS RESULTATBÖRS

FÖRKORTNINGAR: VR = världsrekord, ER = europarekord, LR = landsrekord, SR = svenskt rekord, NoR = nordiskt rekord, DR = distriktsrekord, BR = banrekord, GB = Storbritannien, Ö-ty = Östtyskland, V-ty = Västtyskland.

MÄSTERSKAP

SYDAMERIKA

Mars. Lima Peru (50 m). Herrar: 100 fr: Nicolao, Argentina 55,9. Cunha, Brasilien 56,7. 200 br: Falconi, Argentina 2.41,6. 4×200 fr: Argentina 8.29,2 (LR). Brasilien 8.37,0. Damer: 400 fr: Virgil, Peru 5.06,0 (LR). 200 ry: Sentouse, Argentina 2.39,8. 4×100 medley: Brasilien 5.02,7 (LR).

USA

Mars. (25 y) amerikanska universitetsmästerskapen. 2.000 meters höjd. Herrar: 100 fr: Don Roth, 46,8, Reyrich 46,9. 1650 y fr: Saari 17.08,1, Garibaldi 17.08,5. 200 y ry: Dilley 1.56,4, Birnie 1.58,6. 200 y br: Anderson (Austr). 2.14,2, Momsen 2.14,8. 100 y fj: Riker 51,1, O'Malley 51,7. 200 y fr: Saari 1.44,6 500 y fr: Saari 4.50,5. 100 y br: Scherer 1.00,4. 200 y fj: Robie 1.53,8. 100 y ry: Dilley 52,3. 400 y medley: Webb 4.19,8.

9-11/4 Brandon, Florida (25 y). Herrar: 100 y fr: Rerych 47,5, Don Schollander 47,6, Haven 47,8. 200 y fr: Schollander 1.42,8, Saari 1.43,4. 500 y fr: Buckingham 4.41,1, Saari 4.42,0. (Schollander utslagen). 1650 y fr: Burton 16.27,3. Saari 16.41,5, Nelson 16.43,9. 100 y ry: McGeagh 53,9. Hickox 54,0. 200 y ry: Hickox 1.58,9, Mader 1.59,3. 100 y br: Anderson 1.01,0, Merten 1.01,4. 200 y br: Merten 2.12,5, Anderson 2.13,8, Long 2.14,4. 100 y fj: Wales 51,3, Nicolao, Argentina 51,6. 200 y fj: Robie 1.53,9, Nicolao, Argentina 1.55,8, Houser 1.56,7. 4×100 y fr: North Carolina 3.10,9, Yale 3.11,5, South Carolina 3.12,1. 4×200 y fr: Yale 7.04,1, Santa Clara 7.05,8, Stanford 7.08,4. 200 y medley: Utley 1.57,8, Hickox 1.57,9.

SCHWEIZ

Mars (25 m). Zürich. Herrar: 100 fr, 200 fr, 100 fj, 200 fj: Caperonis 58,5 — 2.10,4 — 1.04,5 — 2.36,7. 800 fr: Hoffman 10.19,2. 100, 200 br: Martin 1.17,3 — 2.58,3. 100 ry: Strasser 1.09,0. 200 ry: Höhn 2.33,1. 200 medley: Morf 2.38,3. Damer: 100, 200, 400 fr: Sieber 1.09,9 — 2.36,7 — 5.40,9. 100 fj: Schibli 1.19,6. 100 br: Hungerbühler 1.23,5. 200 br: Brunner 3.05,9. 100, 200 ry: Baylon 1.19,3 — 2.48,2. 200 medley: Brunner 3.00,5.

ÖSTTYSKLAND

Mars (50 m). Herrar, 100 fr: Gregor 56,1, Poser 56,1. 200 br: Henninger 2.36,5, Katzur 2.38,3. 200 fj: Platzek 2.17,6. Damer 200 fr: Grunert 2.21,3. 100 fr: Schumacher 1.03,5. 400 fr: Neubauer 4.55,2. 200 br: Hansel 2.52,6, B. Grimmer 2.53,4, S. Grimmer 2.54,4. 100 ry: Köhler 1.11,7. 400 medley: Pechstein 5.29,2. Holletz 5.34,8, Funke 5.39,5.

VÄSTTYSKLAND

2-3/4 (50 m). Dortmund. Herrar: 100 fr: Hetz 55,7. 200 fr: Kremer 2.03,8. 400 fr: Fassnacht 4.28,2. 100 och 200 br: Donners 1.11,1 (LR) och 2.35,9. 100 fj: Freitag 1.00,2. 200 fj: Blank 2.22,2. 100 ry: Frings 1.03,5. 200 ry: Frings 2.21,0. 400 medley: Hetz 5.03,9. 4×100 fr: Essen 3.47,7 (LR).

Damer: 100 fj: Hustede 1.09,4. 100 br: Gross 1.19,8. 200 br: Frommater 2.54,0. 400 fr: Hettling 5.08,6.

FRANKRIKE

2—3/4 (25 m). Le Mans. Herrar: 100 fr: Gruener 54,5, Luyce 55,4, Moreau 55,5, Suarez 56,1, Bourjac 56,5, Gottvalles och Cesaire 56,6. 200 fr: Luyce 1.59,5, Mosconi 1.59,8, Moreau 2.00,3, Gruener 2.01,6, Malzoppi 2.02,9, Baque 2.05,5, Leferme 2.06,0, Vanacker 2.06,1, Delannoy 2.07,5. 1500 fr: Mosconi 17.16,3, Luyce 17.30,8, Malzoppi 17.41,6, Vanacker 17.46,1, Senechal 17.55,0, Leferme 17.55,3, Ravelinghien 17.55,9.

200 ry: Moreau 2.17,0, Pouzin 2.17,9, Vicente 2.18,6, Bertin 2.21,9. 200 br: Kiehl 2.33,5, De Herdt 2.36,0, Selosse 2.38,5. 200 fj: Pommat 2.16,8, Mosconi 2.17,0. 400 medley: Ravelinghien 5.09,3, Leferme 5.11,3, Randaxhe 5.11,6. Svikthopp: Desjardins 129,77.

DAMER: 100 fr: Mandonnaud 1.05,0, Dorleans 1.05,5, Poniatowski 1.05,5, Schwab 1.05,8. 200 fr: Mandonnaud 2.20,5, Mollier 2.21,1, Dorleans 2.21,3, Caron 2.25,0. 100 ry: Caron 1.08,9, Borie 1.10,9, Duprez 1.11,0. 200 br: Macaire 2.59,5, Ferradou 3.00,5. 100 fj: Prudhomme 1.12,5, Caron 1.13,0. 1500 fr: Mandonnaud 19.40,8, Mollier 19.40,3. 400 medley: Caron 5.35,3, Dorleans 5.44,7. Svikthopp: Vanauld 109,14.

GÖTEBORG

10-11/4 Nordiska ungd.mäst. i simhopp: Flickor. Svikthopp, A: 1. Tarja Herkönen, Finland, 79,80, 2. Annika Lorentzon, S., 77,16, 3. Gunilla Henrikson, S., 75,31, 4. Torunn Gran, N., 69,79. Svikhopp B: 1. Ulrika Knape, S., 64,46, 2. Bente Haraldsen, 62,02, 3. Kajsa Ström, S., 64,40. Utom tävlan Agneta Henrikson, S., 62,75, vilken poäng bara placerat henne på andra plats i tävlingen. Höga hopp A: 1. Tarja Härkönen, F., 39,18, 2. Torunn Gran, N., 37,15, 3. Gunilla Henrikson, S., 36,68, 4. Eva Ekdahl, S., 36,61.

Pojkar. Svikthopp klass B: 1. Hans Klingenstierna, S., 69,26, 2. Jon Stigersand, N., 59,76, 3. Manfred Magrass, S., 59,66. Svikthopp A: 1. Frank Johnson, N., 82,35 , 2. Iacob Fleischer, N., 70,65, 3. Maths Lindberg, S., 60,34. Höga hopp 1. Matti Iljäs, F., 46,53, Börje Egors, S., 44,73, 3. Maths Lindberg, S., 43,91, 4. Frank Johnson, N., 39,06.

LANDSKAMPER

MOSKVA

22—23/3 (50 m). Sovjet—Östtyskl. 133—90. Herrar: 100 fr: Shuvalov, S. 55,2. Wiegand, Ö. 55,5. Berezon, S. 55,8. Poser, Ö. 56,0. 400 fr: Belizgeiman, S. 4.17,2. Wiegand, Ö. 4.25,6. Pletnev, S. 4.26,4. 1500 fr: Pletnev, S. 17.32,2. Skrosnikov, S. 17.58,5. 200 ry: Masanov, S. 2.11,8 (ER). Dvorkin, S. 2.16,1. Kunze, Ö. 2.19,8. 200 br: Prokopenko, S. 2.20,2. Kravtjenko, S. 2.31,5. Henninger, Ö. 2.35,8. 200 fj: Kusmin, S. 2.12,7. Bure, S. 2.14,6. 400 medley: Dunajev, S. 4.52,3 (LR). Wiegand, Ö. 4.53,6. Fotin, S. 4.56,0. 4×100 fr: Sovjet 3.37,0 (ER). första str. Mazanov 53,8 (LR). Östtyskland 3.42,8. 4×200 fr: Sovjet 8.11,1 (första str. Beliz-Geiman 2.00,1). Östtyskland 8.16,7. 4×100 medley: Sovjet 4.00,7 (ER). (första str. Mazanov 100 ry 1.00,0) (ER). Östtyskland 4.10.8.

Damer: 100 fr: Schumacher, Ö. 1.02,9. Grunert, Ö. 1.03,2. Spittjenko, S. 1.03,7. 400 fr: Neubauer, Ö. 4.54,2. Pechstein, Ö. 4.56,0. Sosnova, S. 4.56,4. 100 ry: Savelijeva, S. 1.10,9. Michilova, S. 1.11,6. 400 medley: Pechstein, Ö. 5.31,2. Kasieva, S. 5.32,7 (LR). Holletz, Ö. 5.38,6.Babanina, S. 5.41,6. 200 br: Prosumensjikova, S. 2.44,6 (VR). Grimmer, Ö. 2.50,0. Rylova, S. 2.51,7. Henzel, Ö. 2.53,3. Babanina, S. 2.53,5. 100 fj: Dintze, Ö. 1.09,8. Deviatova, S. 1.10,3. 4×100 fr: Sovjet 4.14,0 (LR). Östtyskland 4.15,5 (LR). 4×100 medley: Sovjet 4.40,7. Östtyskland 4.41,3.

NEATH, WALES

9-10/4 (55 y). Wales—Schweiz 147—84. Herrar: 4×110 y medley: Wales 4.21,1. Schweiz 4.30,2. 220 y fj: Woodruffe, W. 2.21,0. Caperonis, S. 2.29,8. 440 y fr: Lewis, W. 4.45,5. Hofman, S. 4.46,3. 220 y ry: Jones, W. 2.22,9. Hoean, S. 2.29,9. 110 y br: Jenkins, W. 1.15,5. Gilliard, S. 1.15,9. (110 y ry i medleylagkappen — Jones, W. 1.03,2 — LR). Damer: 440 y medley: Phillips, W. 5.57,0. 220 y ry: Lawson, W. 2.44,5. Baylong, S. 2.48,9. 110 y br: Williett, W. 1.24,3. Hungerbuhler, S. och Bevan, W. 1.24,5. 110 y fj: Phillips, W. 1.11,7. 4×100 y fr: Wales 4.40,5. Schweiz 4.47,2.

Andra dagen: Herrar: 110 fr: Caperonis, S. 57,1. 440 medley: Woodruffe, W. 5.19,3. Damer: 110 fr: Philips, W. 1.05,8.

MADRID

10-11/4 (25 m). Spanien—Frankrike juniorer 83—124. Herrar. 200 br: Tasin, F. 2.41,8. 200 fr: Meuxbe, F. 2.26,0. 400 fr: Coral, SP. 4.30,9. 4×100 medley: Frankrike 4.21,4. Damer: 100 fr: Maudonna, F. 1.05,2. 100 br: Dupre, F. 1.11,7. 200 br: Zamora, SP. 2.55,4. 4×100 medley: Frankrike 4.35,5.

Andra dagen: Herrar. 100 fr: Vignes, F. 58,6. 800 fr: Correl, S. 9.52,9. 200 ry: Randaxhe, F. 2.24,8. 200 fj: Micard, F. 2.22,9. 4×200 fr: Frankrike 8.48,0. Spanien 8.49,3. Damer: 400 fr: Mandonnaud, F. 5.05,0. 100 fj: Prudhomme, F. 1.13,9. 200 medley: Blum, F. 2.44,3. 4×100 medley: Frankrike 4.55,6, Spanien 5.08,5.



MYCKET SKALL MAN SE . . . innan ögonen faller ut. Ungern, som diskat bort halva sitt EM-lag för smuggling och valutaaffärer, driver resten mycket hårt. Både damer och herrar tränar med en bromsskiva på magen, som syns av bilden. Ungrarna jämför bromsskivan med löparnas blyvästar. Det var sådana som "Esso" Larsson och Bengt Persson använde före OS i Tokyo . . . utan märkbärare resultat.

NAT. TÄVLINGAR

KÖPING

3/3 (25 m). Herrar: 100 fr: Nähri, ESS 1.01,0. 100 fr (50—51): K. O. Norstedt, ESS 1.00,3. 100 br: Stig Nylen, Avesta 1.16,1 (DR), Nähri, ESS 1.16,2. 100 br (50—51): Stefan Claesson, Katrineholm 1.18,9. 4×100 fr: Eskilstuna 4.04,9. Avesta 4.09,0.

SÖDERTÄLJE

20/3 (25 m). Herrar 200 fr: Göran Jansson, Filipstad 2.06,7. Leif Fläring, Skövde 2.08,6. Birger Eriksson, Polisen 2.12,1. 100 fj: Peter Feil, Eskilstuna 1.02,2. Per-Arne Karlsson, SKK 1.05,1. Leif Stormark, Polisen 1.05,4. 100 fr: Lester Eriksson, Neptun 54,7. Olle Ferm, NKK 56,4. Hans Ljungberg, Bromma 56,5. 100 br: Thomas Jonsson, Skövde 1.10,3. Håkan Kindblom, Polisen 1.11,4. Lars Kallerhult, Norrköping 1.13,8 (DR).

Damer, 100 ry: Yvonne Törnqvist, Polisen 1.13,0. Eva Wiberg, Bromma 1.15,6. Eva Schiller, Eskilstuna 1.18,2. 100 fr: Eva Schiller, Eskilstuna 1.08,1. Ullvin, Södertälje 1.10,7. 100 br: Yvonne Brage, Skövde 1.20,5. Gun Ekman, do 1.23,1. Birgit Beckman, Södertälje 1.25,7. 50 fr: (födda 1954): Ingmarie Nilsson, Norrköping 35,8. Annecharlotte Wansölin, Södertälje 36,2.

HÄLSINGBORG

26—27/3 (25 m). Uttagning till Skånes ungd.lag. Bl. res. Pojkar: 100 fj: Gert Linderoos, HSS 1.17,0. 100 fr: Gert Linderoos, 1.03,9. 200 br: Bertil Stenberg, KSLS 3.00,5. 100 ry: Lars Jeppson, YSS 1.17,3. Flickor: 100 fr: Cecilia Lissvik, KKK 1.12,4. 200 br: Cimone Larsson, YSS 3.09,9. 100 ry: Eva Folkesson, KSLS 1.21,5. 100 fj: Karin Lundberg, TSS 1.31,6. 200 br. gren II: Calary Hallkvist, TSS 3.08,2.

MOSKVA

Mars. (25 m). Herrar: 200 fr: Semjon Beliz-Geiman 1.58,3 (LR).

STOCKHOLM

10/4 (50 m). Damer: 100 fr: Birgitta Haagman, Uppsala 1.05,3.

11/4 (50 m) Eriksdalsbadet, Uttagn. för Sex-nationers. Herrar: 200 fr: Göran Jansson, Polisen 2.05,6, Sven von Holst 2.06,2, Hans Rosendahl, Katrineholm 2.06,9, Hans Eriksson, SKK 2.07,0, Glen Bengtsson S 02 2.07,2, Lars Engström, Neptun 2.09,6. Damer: 100 fr: Ingrid Gustavsson, Luleå 1.04,8, Maud Larsson, Gällivare 1.06,5. 100 ry: Birgitta Haagman, Uppsala 1.11,9, Yvonne Hiljebäck, Polisen 1.13,6. 100 fj: Lotten Andersson, Linköping 1.13,0, Elisabeth Ljunggren, Neptun 1.20,9.

DM-TÄVLINGAR

NORRBOTTEN

19—20/3 (25 m) Kiruna. Herrar: 200 br: Jan Lundmark, KSS 2.48,6 800 fr: Bo Åhman, BBK 10.02,4. 4×100 ry: LSS 5.02,9. 4×100 fj: LSS 4.56,2. Svikt: P. O. Andersson, KSS 100 ry: Åke Forslund, KSS 1.10,2. 100 fj: Bo Holmberg, MAIF 1.05,6. Höga hopp: P. O. Andersson, KSS 44,27. 4×100 br: KSS 5.24,3. 4×100 fr: KSS 3.59,5. Damer: 200 ry: Åsa Andersson, BBK 2.41,1 (DR). 800 fr: Ingrid Gustavsson, LSS 10.43,6 (DR). 4×100 br: BBK 5.44,7 (DR). 200 fr: Ingrid Gustavsson 2.23,7. 200 br: Britt-Marie Lahti, BBK 2.58,2. 4×100 ry: BBK 5.19,7 (DR). 4×100 fj: LSS 5.10,7 (DR).

Två bra böcker om idrott

”... idrottens livskraft är ständigt ny och prestationerna blir bara bättre och bättre. Vi har till och med snart slutat fundera över var gränserna går och har faktiskt ibland tyvärr också litet svårt att riktigt imponeras och uppskatta prestationerna efter förtjänst.”

Citatet är hämtat direkt ur förordet till IDROTTSBOKEN 1966, skrivet av huvudredaktören Sven-Ulf Pettersson och kan inte användas bättre än att i oförändrat skick återges när det gäller att recensera den nu utkomna 22:a årgången av IDROTTSBOKEN.

När Lennart Brunnhage och Sven-Ulf Pettersson 1945 skapade sitt förstlingsverk, lades riktlinjerna upp för hur en bok om svensk idrott per kalenderår skulle se ut. Riktlinjerna är desamma, men har under årens lopp byggts ut och förstärkts. Exakthet och precision går genom bokens alla sidor och elegansen har ökat med tidens krav.

Prestationerna blir bara bättre och bättre på Svenska Sportförlaget. IDROTTSBOKEN 1966 är ett lysande bevis och det garvade redaktionsteamet Sven-Ulf Pettersson, Bosse Karlmann och Stig Gustafson har klart understrukit detta genom att presentera detta idrottsliga storverk. Det är alldeles uppenbart att Svenska Sportförlaget har en stark och traditionsbunden förmåga att till sig knyta de bästa sportpennorna i landet och därtill de skickligaste fotograferna. De över 1.000-talet bilderna i färg och svartvitt ger en fasetterad skildring av ögonblicket som aldrig återkommer.

IDROTTSBOKEN 1966 rymmer hela den svenska idrottens livsnerv mellan pärmarna.

Förlagets recept förefaller annars enkelt:
blanda till 512 sidor, varav 16 i färgfoto och tillsätt över 1.000 svartvita bilder, presentera sedan 41 olika idrottsgrenar med specialartiklar, resultat och sammanlagt 1.317 biografier över klubbar och enskilda. Det som sedan blir över räcker därtill för en tillsats av så periferiska grenar som cykelboll och motorflyg.

Om någon händelsevis glömt bort det roligaste som hänt 1965 så påminner IDROTTSBOKEN 1966 — inte minst i Bengt Ahlboms mästerliga årsrevy — osvikligt om detta: Sverige slog t.ex. för första gången på 12 år Finland i friidrottslandskamp och därtill avslöjas den storstilade stipendieplan som förre längdhopparen i Stockholms-Studenterna, Matts Carlgren, lagt upp för att föra svensk friidrott upp bland de stora nationerna igen.

På VM-fronten blev det inte så mycket guld 1965 som vi blivit bortskämda med under tidigare år. Motorfolket kom dock traditionsenligt med en världsmästare: speedwaykungen Björn Knutsson. För sin insats korades han till ”Årets främste inom svensk idrott” och tilldelades tredje upplagan av Lennart Brunnhages Trofé, och hedersdokument tillföll populärt Vargfar själv, Arne Bergström.

IDROTTSBOKEN 1966.
Säljes endast från förlaget direkt eller genom dess ombud.
Svenska Sportförlaget AB
Stockholm Va.

Mitt i den kallaste vintern i mannaminne har FOTBOLL 1965, en livfull skildring i ord och bild, vuxit fram och vänder ånyo idrottsintresset mot vårens begivenhet. — Kung Fotbolls entré. Lennart Brunnhage och hans mannar visar verklig kunskap och skicklighet för sitt ”kall” och ånyo måste understrykas att Svenska Fotbollsförbundet ingått ett värdefullt samarbete genom att låta Sportförlagets årsbok utgöra förbundets officiella redogörelse.

Det finns mycket mer som man skulle vilja rekapitulera genom bläddrandet i FOTBOLL 1965, men det skulle vara att kanske förstöra anrättningen. Enklast och bäst är att rekommendera den fotbollintresserade att köpa boken och med egna ögon följa händelserna så som de presenteras i bländande bildverk och välskrivna artiklar.

Landets förnämsta fotbollpennor medverkar och på den punkten gör inte Svenska Sportförlaget avsteg från tidigare årgångar. Vem skulle skriva om MFF:s guldår om inte skåningen Thure Isacson, vilken vid intervjuen med MFF-höfdingen Eric Persson får veta att dennes främsta bollekare i blått och vitt genom åren är Kjell Rosén, trots att 1965 års gulduppiaga innehöll skarpskytten Bosse Larsson och radarkamraten Lasse Granström, flera andra icke att förtiga.

Landskamperna kommenteras av göteborgske experten Lennart Crusner och det allsvenska skådespelet av forne AIK- och landslagsflyern Wille Engdahl. I skrivarraden märks vidare Bosse Karlmann, Eric A. Johansson, Calle Palmér och Helge Norén. Sven Rydell — Örgrytes legendariske trollgubbe — för pennan när det gäller det allsvenska kvalet och på sedvanligt och uppskattat sätt berättar och ritar tandemparet Stig Bodin och Åke Skiöld om årets ”rundpallar”.

Huvudredaktören Gösta Huldtén har minsann inte legat på latsidan för att göra detta förnämliga bokverk helt utömmande. Hans kunskap om fotbollsporten dokumenteras på ett förträffligt sätt och han är bara att gratulera till en ny fullträff liksom Åke ”Kåsa” Ström, som sedvanligt stått för layouten.

FOTBOLL 1965 är elegant och gediget bunden och omfattar inte mindre än 304 sidor. I sammanhanget är det angeläget påpeka att boken inte kostar mer än 64 kr. (plus oms och porto). En förnämligare bok om fotboll står inte att uppbringa i det här landet.

FOTBOLL 1965
(64 kr+oms och porto)
Svenska Sportförlaget AB
Stockholm Va

UTLÄNDSKT

HOF
Mars: (25 m) Herrar: 100 fr: Hetz 53,6. Kremer 54,9. Schiller 55,9. 200 fr: Hetz 1.59,2. 400 fr: Bruhne (15 år) 4.23,5. 1500 fr: Bruhne 17.43,9. 200 br: Fröschen 2.32,2. Fries 2.32,6. Hetz 2.33,6. 100 fj: Freitag 1.00,4. 400 medley: Schiller 5.02,8. Hetz 5.06,3. Fassnacht 5.06,5.
Damer: Frommater 2.48,7.

LOS ANGELES
Mars (25 y). Herrar: 100 y fr: Havens 48,3. 500 y: Charlton 4.49,8. 1650 y: Fink 16.51,5. 200 y br: Andersen 2.05,9. 400 y medley: Saari 4.25,2. Damer: 100 y: fr: Watson 55,1. 500 yfr: Susan Pedersen 5.19,9. 1650 y fr: Finneran 18.30,0. 200 br: Kolb 2.14,5. 100 y fj: Stouder 1.00,0.

PEKING
Mars (50 m). Herrar: 100 fj: Jungji 1.00,0 (LR). Damer 100 br: Tschenching 1.21,0 (LR). 100 fj: Li-ten 1.11,7 (LR).

LIMA
Mars (50 m). Herrar: 200 fr: Nicolao, Argentina 2.03,4 (54,7 på 1:a str. i lagkapp 4×100 fr.). 400 fr: Arango, Colombia 4.25,1. 1500 fr: Arango, 18.01,6. 100 fj: Nicolao 58,6. 400 medley: Bello, Peru 5.03,7. Damer: 200 br: Norbis, Uruauay 2.56,1. 100 fr: Motta, Brasilien 1.04,0.

MANNHEIM
Mars: (25 m). Herrar: 800 fr: Hans Fassnacht (15 år) 9.04,7 (LR).

AMSTERDAM
29/3 (25 m). Herrar: 200 br: Kiehl, Frankrike 2.36,8, van Oest, Holland

HELSINGFORS
Mars (50 m). Herrar: 100 fr: Timo Huttunen 55,0 (LR).

ROM
Mars (50 m). Herrar 100 fr: Boscaini 55,2 (LR).

MILANO
26—27/3 (33 m). Damer: 200 br: Prosumensjikova, Sovjet 2.46,0, Posdjakova, Sovjet 2.53,5, Bjedov, Jugoslavien 2.54,1, Castane, Spanien 2.54,4. 100 ry: Muir, Sydafrika 1.08,2, Balaban, Rumänien 1.10,8, Michailova, Sovjet 1.10,9, Saveljeva, Sovjet 1.11,0. 400 medley: Kasieva, Sovjet 5.35,8, Dorleans, Frankrike 5.44,3, Foresio, Italien 5.53,3. 200 ry: Muir, Sydafrika 2.27,5, Michailova, Sovjet 2.32,3, Saveljeva, Sovjet 2.33,1. 400 fr: Sosnova, Sovjet 5.00,1, Kasieva, Sovjet 5.00,9, Noventa, Italien 5.02,0, Vanacker, Frankrike 5.02,2, Balleste, Italien 5.02,8. 100 fj: Deviatova, Sovjet 1.11,4, Mulder, Holland 1.14,7. 200 medley: Kasieva, Sovjet 3.36,8. 100 br: Prosumensjikova, Sovjet 1.19,0, Babanina, Sovjet 1.18,2, Bjedov, Jugoslavien 1.19,2, Schmidtova, Tjeckoslovakien 1.21,1. 100 fr: Beneck, Italien 1.04,1, Spittjenko, Sovjet 1.04,8, Strange, Danmark 1.05,3, Berti, Italien 1.05,9, Szentesi, Ungern 1.06,0.

VANCOUVER
Mars. (25 m). Damer: 400 fr: Caretto, USA 4.45,0. 100 br: Nitta, USA 1.19,0. 100 fj: Stouder, USA 1.06,1, Tanner Kanada 1.07,5.

LONDON
Mars. (55 y). Damer: 110 y br: Harris, England 1.19,3.

MOSKVA
Mars. (25 m). Herrar: 100 fr: Masanov 53,1 (LR). 400 fr: Masanov 4.12,2 (LR). 200 medley: Masanov 2.12,8 (LR).

ULEÅBORG
Mars. (25 m). Herrar: 4×100 fr: Nordfinlands lag 3.48,5 (LR).

ROM
1/4 (50 m). Damer: 200 rygg: Karen Muir, Sydafrika 2.28,8. 2.36,9.

INT. TÄVLINGAR

ULEÅBORG
3/4 (25 m). (Kalottsimningar): Herrar 100 m fritt: 1. Jan Lundmark, 200 m fjäril: 1. Haataja, F. 2.23,2. Sverige 58,1. 2. Nikula, Finland 58,8. 200 m rygg: 1. Salpa, F. 2.24,9. 4×100 m medley: Finland 4.23,1, 2. Sverige 4.29,6. Damer, 100 m fritt: Turunen, F. 1.08,1, 2. Inger Andersson, S. 1.08,8. 100 m rygg: 1. Åsa Andersson, S. 1.15,0, 2. Cecilia Holmdahl, S. 1.16,0. 100 m fjäril: 1. Ulla Nyström, S. 1.19,4, 2. Ulla Backteman, S. 1.19,6. 4×100 m medley: 1. Sverige 5.06,5, 2. Finland 5.34,0.

BRAUNSCHWEIG
10/4 (25 m). Herrar: 100 ry: Lars Lauritzen 1.07,3. 100 fj: 3. Christer Börjesson 1.06,8. 200 br: 2. Torbjörn Svensson 2.47,1. 6×50 fj: 1. Sverige 3.03,7. Damer: 100 fr: 1. Kerstin Odgaard 1.09,1. 100 br: 1. Britta Joelsson 1.24,3. 100 ry: 1. Ann-Kristin Nyström 1.16,4.

HOPP

GÄVLE
20/3 landslagsuttagning för ungdom: guldserien, sviktbopp 3 m: Mats Andersson, Västerås, 70,43. Åke Wall, Gävle, 65,05. Thomas Trybom, Gävle, 63,83. Silverserien, höga hopp 5 m: Åke Wall, Gävle, 39,26. Håkan Lindberg, do, 37,08. Göran Helgesson, do, 35,63.

Året-Runt hus- TORINGE HUS

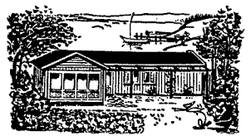

En vinterbonad fritidsstuga med väl genomarbetade planlösningar och fullst. variationsmöjligheter. Förverkliga drömmen om ett Eget fritidshus NU!

Rekvirera vår 4-färgskatalog över olika modeller

AB TORINGE-HUS
ÖSTERKORSBERGA
Telefon 0383/203 00

Permanenta utställningar i:
Stockholm Tel. 08/18 51 30
Göteborg Tel. 031/19 06 60
Malmö Tel. 040/92 18 50
Hälsingborg Tel. 042/12 89 90
Norrköping Tel. 011/504 11

Ålems Cykel- & Motor-Service
Bror Petersson
Telefon 0499/211 16
Utför
Bil- och Traktorreparationer
Service för
International Harvester

KOLBODABADEN
TRÄNINGSLÄGER
KURSER
KONFERENSER
SEMESTRAR
förlägg dem till sportiga Kolbodabaden vid Kalmarsund — 2 mil söder om Kalmar.
Tempererad swimmingpool 25×12,5 m., sovhytter, grillrestaurang, bastu, stora träningsutrymmen i omgivande terräng.
Tomter och fritidshus till salu.
Ring 0480/370 01
Kolbodabaden LOVERSLUND

AB SMEDBY MEK VERKSTAD
Malmköping
Telefon 0157/208 65
Tillverkar och monterar bl.a.:
Ny patentsökt timmerbanke: **SMEDBY-BANKEN,** som kan utlösas alt. manuellt, med tryckluft eller med hydraulik. Kompletta timmerreden för alla lastfordon. Ensamtillverkare av **LASSES-KONSOL** avsedd för Hiab och Jonsereds skogskranar. Konsolen gör att dessa hydrauliska kranar blir avställbara, samma kran kan med fördel användas till flera bilar. Kran monterad på Lasses Konsol inkräktar ej på lastutrymmet och med avställd kran, ökar lastfordonets nyttiga lastkapacitet med över 1 ton.

Simsport, Sveavägen 29
Stockholm

RESULTAT
SOM TALAR
SITT
TYDLIGA SPRÅK

16 av 18
guldmedaljer
vid OS i Tokyo
erövrades i
SPEEDO

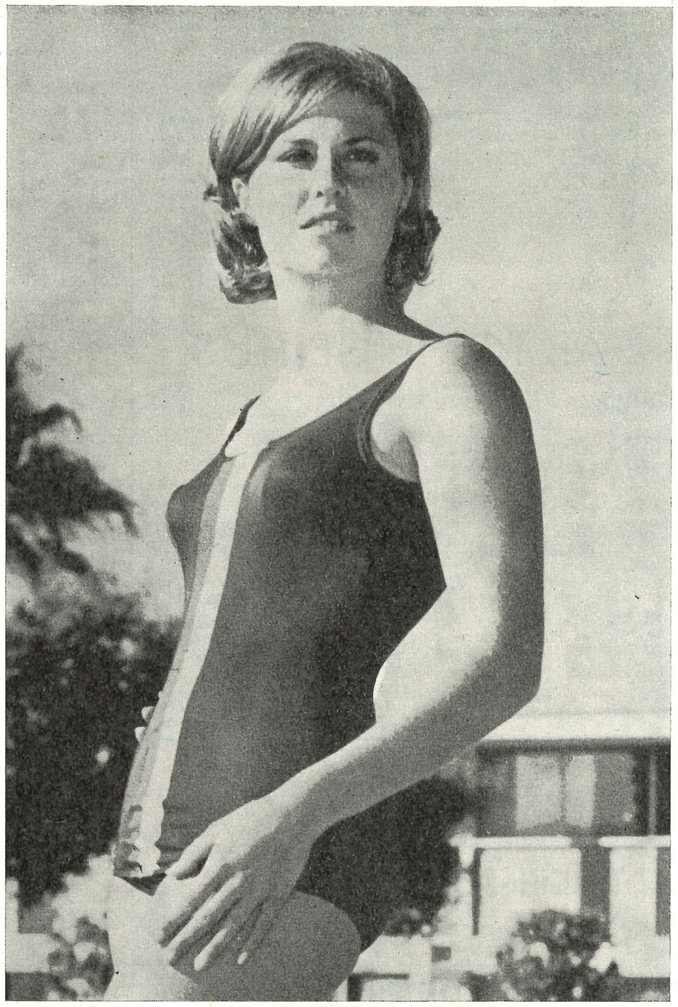

(Vad resultatlistorna inte kan avslöja är Speedo-baddräkternas formskönhet. Se på bilden och döm själv!)

Donna de Varona, USA:s berömda världsrekordsimmerska, bär Speedos trippelstickade olympiabaddräkt.

Detta är ett bevis för att Speedo är överlägsen varje annan baddräkt — Speedo är den olympiska elitens tävlingsdräkt
Här ett annat prov som ni själva kan göra: Tag en Speedo och en annan baddräkt av samma typ och storlek. Doppa dem i vatten, tag sedan upp och väg dem. Ni kommer att finna, att Speedo-baddräkten endast väger hälften, ja, kanske inte mer än tredjedelen så mycket som den andra våta baddräkten. Speedo är, som namnet antyder, gjord för speed — i ej genomskinlig, extralätt nylon.
Den är allså skapad och formad för fart (med ej glidande axelband och trippelstickade sömmar på vissa modeller). Det finns också lämpliga storlekar för alla — utan en tråd mer än nödvändigt.
Dessutom presenterar Speedo den mest omfattande modellskalan i färger som någon tillverkare kan redovisa. Ni har att välja bland 25 olika färger — enfärgade och randiga. Ni kan inte undgå att återfinna er förenings färger i Speedos utbud. **Svenska Simförbundet** är generalagent och står till Eder tjänst!

SPEEDO

ÄR MÄSTARNAS BADDRÄKT

Den enda baddräkten snabbare än Speedo är Ditt eget skinn.

Har du läst den nya intressanta simtidskriften "International Swimmer"? Redaktör är John Dewitt, olympiske 100-metersmästaren i Rom 1960. Tidskriften bekostas av Speedo och ger Dig och andra simmare världen runt resultat, nyheter och bilder från de internationella simarenorna. Den är ett utomordentligt komplement till svenska "Simsport" och kan beställas hos SPEEDO, 35 BALLARDS LANE, LONDON N. 3.

Stenström & Bartelson, Boktr. AB, Malmö 1966

MEDDELANDEN FRÅN SVENSKA SIMFÖRBUNDET

Simsport



6 JUNI 1966 — ÅRGÅNG 21