Simsport, Sveavägen 29
Stockholm

RESULTAT SOM TALAR SITT TYDLIGA SPRÅK

16 av 18 guldmedaljer vid OS i Tokyo erövrades i SPEEDO



(USA:s berömda världsrekordsimmerskor, bär Speedos trippelstickade olympiabaddräkt).

Vad resultatlistorna inte kan avslöja är Speedo-baddräkternas formskönhet. Se på bilden och döm själv!

Detta är ett bevis för att Speedo är överlägsen varje annan baddräkt — Speedo är den olympiska elitens tävlingsdräkt
Här ett annat prov som ni själva kan göra: Tag en Speedo och en annan baddräkt av samma typ och storlek. Doppa dem i vatten, tag sedan upp och väg dem. Ni kommer att finna, att Speedo-baddräkten endast väger hälften, ja, kanske inte mer än tredjedelen så mycket som den andra våta baddräkten. Speedo är, som namnet antyder, gjord för speed — i ej genomskinlig, extralätt nylon.
Den är allså skapad och formad för fart (med ej glidande axelband och trippelstickade sömmar på vissa modeller). Det finns också lämpliga storlekar för alla — utan en tråd mer än nödvändigt.
Dessutom presenterar Speedo den mest omfattande modellskalan i färger som någon tillverkare kan redovisa. Ni har att välja bland 25 olika färger — enfärgade och randiga. Ni kan inte undgå att återfinna er förenings färger i Speedos utbud. **Svenska Simförbundet** är generalagent och står till Eder tjänst!

SPEEDO®
Made in Munich by White Stag GmbH under licence from Speedo Knitting Mills Pty. Ltd. Australia.
White Stag

ÄR MÄSTARNAS BADDRÄKT

Den enda baddräkten snabbare än Speedo är Ditt eget skinn.

Har du läst den nya intressanta simtidskriften "International Swimmer"? Redaktör är John Dewitt, olympiske 100-metersmästaren i Rom 1960. Tidskriften bekostas av Speedo och ger Dig och andra simmare världen runt resultat, nyheter och bilder från de internationella simarenorna. Den är ett utomordentligt komplement till svenska "Simsport" och kan beställas hos

SPEEDO, 35 BALLARDS LANE, LONDON N. 3.

Stenström & Bartelson, Boktr. AB, Malmö 1966

MEDDELANDEN FRÅN SVENSKA SIMFÖRBUNDET

Simsport

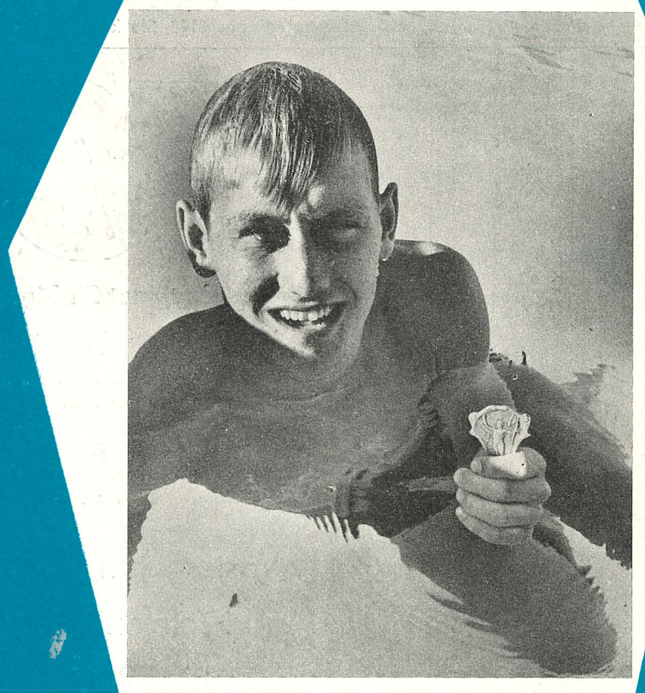

12 DECEMBER 1966 — ÅRGÅNG 21

POROLASTIC *Olympia**

* geschütztes Warenzeichen

den NYA simdräkten

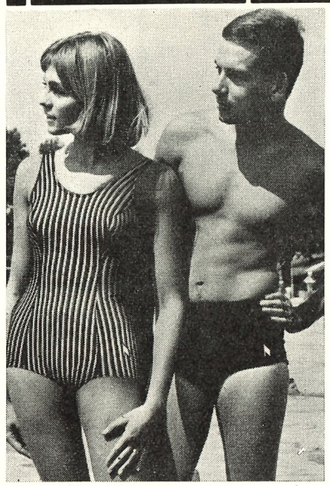

Porolastic blev EM-elitens simdräkt i Utrecht

Byxorna väger endast 37 g

Torkar dubbelt så fort som vanlig nylon

Hög elasticitet även i vått tillstånd

Porolastic simdräkter finns i ett 20-tal färger i såväl enfärgat som i eleganta randningar. Tillverkas i alla storlekar. Begär färgkarta.
OBS. NYHET — klubbar kan även beställa egna färgkombinationer av dräkter med sidoreväver, 1, 2 eller 3 ränder.
Rekvireras från Svenska Simförbundet, Sveavägen 29, Stockholm C.
Telefon 08/10 63 92 eller 10 61 92.
Generalagent: Winther & Apler AB, Box 2105, Stockholm 2, Tel. 08/10 46 95

IC

till bilägarnas tjänst för lägre bilutgifter

det är vårt program

SÖK MEDLEMSKAP

Bilägarnas Inköpsförening

Västergatan 9 — PITEÅ

Telefon 110 52

Kontor 120 52, Chefen 120 54

FÖRENING MED MENING

SIMSPORT

MEDDELANDE FRÅN
SVENSKA SIMFÖRBUNDET
SVEAVÄGEN 29 - STOCKHOLM
POSTGIRO: 55 37 02

Nr 12 — 1966 — Årgång 21

Redaktör och ansvarig utgivare:
REINE MILGER

Telefon:
REDAKTÖREN 10 61 92
KUNGÖRELSE 10 63 92

Prenumerationspris: kr. 15:—
I utlandet kr. 20: — för helår

Inför ett nytt år . . .

Efter den europeiska kalenderkonferensen i Milano den 15/16 oktober har mycket klarnat inför 1967 och vårt internationella utbyte.

Emellertid har vi endast en landskamp bokad, d.v.s. mot Västtyskland den 31 mars/1 april, och den har förlagts till Eriksdalsbadet i Stockholm och omfattar simning och svikthopp, damer och herrar. Men programmet blir späckat ändå och man kan nog säga att vi står inför ett år av full sysselsättning. Och spännande sådan.

Ett mycket intressant projekt har lagts upp av Simkommittén för juli månad. Ett två-dagarsmöte — internationella tävlingar — med spanjorerna i Barcelona, därefter höglandsträning (med vetenskapliga tester) i 8—10 dagar i Font Romeu i Pyreneerna och i omedelbar anslutning till detta en landskamp mot Frankrike på plats som ännu ej bestämts. Såväl Spanien som Frankrike har preliminärt accepterat, men det återstår — när detta skrives — en del detaljer innan denna resa kan anses spikad. Bl.a. skall utredas i vilken utsträckning vi kan få simmarna lediga under en så lång period under juli. Eventuellt kan det bli fråga om en krymt landskamp mot fransmännen.

Vistelsen i Font Romeu kommer naturligtvis att ha sin stora betydelse som olympisk test. Som bekant ligger Mexico City på ungefär samma höjd som Font Romeu.

Andra viktiga data för våra toppsimmare:

4—5 mars — Bremen, internationella tävlingar.

3—7 april — Leningrad, öppna ryska inomhusmästerskap.

27—31 augusti — återbesök i Sverige av trupp från Sovjet, i vilket sammanhang även Östtyskland kommer att starta.

9—10 sept. — Dortmund — 6-nationers.

*

Det kanske på papperet hårdaste programmet har polospelarna men det är i linje med den satsning som förbundet gör på svensk polo 1967. Det gäller att följa upp det arbete som lagts ned i år och som gett goda resultat och det har ansetts riktigt att ge våra polokrigare chansen att kvalificera sig för Mexiko 1968.

Man kommer i tur och ordning att få möta Italien — hemma — i februari, Östtyskland och Ungern — hemma — i april, Östtyskland och Jugoslavien — borta — i juni, Ryssland — borta — i juli och till sist Rumänien, Ungern, Östtyskland, Jugoslavien — borta — i september.

Som sagt: ett svårt program. Men Charles Soldin tror på sina grabbar — och det gör han rätt i. Friskt vågat är hälften vunnet.

OMSLAGSBILDEN

Peter Feil, Sveriges bäste simmare, den ende som är rankad så högt som sjua på en världsstatistik i år. Det är Feil på 200 fjäril med sin EM-finaltid 2.11,6.



Nya australiska världsrekordsimmerskan Kathy Wainwright har just kommit i mål i Kingston efter sina 4.38 på 440 yards fritt.



Amerikanska världsrekordhållerskan på 1500 fritt: Patty Caretto.

Hopparna har en serie tävlingar på sin lista och kulmen nås i Helsingfors där Europacupen 1967 arrangeras den 18—20 augusti. Ett fint evenemang, inte minst med tanke på Mexiko 1968, där varje land får starta med 2 representanter per gren.

*

Under samtalen med de olika ledarna i Milano kunde en tendens märkas emot stora landskamper i fortsättningen. Ett kärvt ekonomiskt läge och de stora kostnader som en landskamp för med sig var de argument som man hade för att leda in tankegångarna på andra former av utbyte simnationerna emellan.

Och många uttalade sig för att i stället för landskamper arrangera vissa stortävlingar — typ Bremen — dit man inbjuder folk att starta, dock utan hela reseersättningar.

Jag tycker det ligger en hel del i resonemanget, ty alla vet vi ju att det drar till storbelopp när vi skall flyga ut med en 36-mannatrupp och att vi inte har några möjligheter att ta igen pengarna på en returlandskamp.

I framtiden skulle det alltså kunna tänkas att förbundet stöttar upp vissa punkt-evenemang i Sverige, tävlingar som är avsedda att hålla vårt elitfolk i gång samtidigt som det skapas publiknummer.

*

Så var det ungdomen.

EM för juniorer — två årsklasser — kommer att arrangeras i Sverige nästa år. Få se om det blir Linköping som bjuder de bästa villkoren.

En nyhet dessutom; brett upplagt årsklass-samarbete med *Östtyskland:*

BERLIN 28—29 jan., flickor och pojkar f. 1953 el. senare.

HALLE 15—16 juli, flickor och pojkar f. 1951 el. senare.

HALLE 21—22 okt., flickor och pojkar f. 1955 el. senare.

SVERIGE 18—19 nov., landskamp Sverige—Östtyskland, flickor och pojkar f. 1953 el. senare.

Ur dessa grupper räknar vi med folk för OS *1972.*

Gösta Ölander

Tävlings-PROGRAMMET

DEC.
11 SM i svikthopp 1 meter i Göteborg.

Preliminärt program för 1967

December/1966		
28—31	Stockholm	Sammandragning av landslaget, samt åldersklasserna: 1951, 1952, 1953 och senare.
Januari		
1—6	Stockholm	Se ovan.
22	Stockholm	SM 800 m frisim, herrar.
28—29	Öst-Berlin	Inbjudan till internationella simtävlingar, pojkar och flickor f. 1953 el. sen. (prel. 8 st. inbjudna).
Februari		
19		Deltävling II i Rikstävlingen i simhopp.
25—26	Stockholm	Landskamp Sverige — Italien i polo.
Mars		
4—5	Bremen	Internationella simtävlingar i Bremen.
10—12	Linköping	SM i hopp inomhus 1,3 och 5 m ev. d. 17—19.
18—19	Västerås	SM i simning — inomhus.
22—30	Stockholm	Sammandragning av landslaget, samt åldersklasserna: 1951, 1952, 1953 och senare.
25—26	Milano	Internationella simtävlingar för damer: 1+3 inbjudna.
26—27	Göteborg	Nordisk ungdomslandskamp i simhopp.
31	Stockholm	Landskamp i simning och svikthopp: Sverige — Västtyskland.
April		
1	Stockholm	Se ovan.
3—7	Leningrad	Ryska inomhusmästerskapen i simning: 15 personer inbjudna.
7—9		Danska jubileumssimningar.
22—23		Trelandskamp i polo: Sverige — Östtyskland — Ungern.
22—23		Internationella hopptävlingar i Polen.
23		Deltävling III i Rikstävlingen i simhopp.
29—30	Prag	Internationella simtävlingar.
Maj		
13—14		Svenska ungdomsmästerskapen i simhopp.
20—21	Rostock	Internationella simhopptävlingar.
Juni		
2—4	Wernigerode	Poloturnering: Östtyskland — Sverige — Jugoslavien.
10—11	Ronneby	Brunnspelen.
15—23		Poloturné i Sovjet.
16—22	Stockholm	Sammandragning av hoppare för läger.
17—18	Öst-Berlin	Internationella simtävlingar.
20—21	Bratislava	Internationella simtävlingar.
22—25	Steier	Internationella simtävlingar i Österrike med besök i Wien.
18		SM 400 m bröstsim, herrar och damer, samt livräddning.
24—25	Warszawa	Internationella hopptävlingar.
29—30	Rom	Sju Kullarnas Trofé (Bästa herrklubb 1966).
24/6—5/7		Hopptävlingar i Moskva och Baku.
27—30		Sammandragning av ungdomslandslaget i simning.
Juli		
1—15		D:o
1—2	Åhus	Ålasimningen.
1—2		Jubileumstävlingar i Sala.
4—7	Barcelona	Internationella simtävlingar.
8—16	Font-Romeu	Höglandsträning — ett led i förberedelserna inför Mexico City. Platsen är belägen på en höjd av 1800—2100 meter.
16		Malmönsimmet 3.300 m om Malmöns SS.
17—18		Landskamp i simning: Frankrike — Sverige.
8—9		Nordisk Cup i simhopp för juniorer.
15—16	Halle	Internationella ungdomstävlingar för flickor och pojkar f. 195? eller senare.
22—23	Haag	Landskamp i simning: Holland — Sverige — Ungern.
26—30	Helsingfors	NM i polo ev. för U-lag.
Augusti		
1—5	Landskrona	SM i simning och hopp — utomhus.
8—12		Sammandragning av ungdomslandslaget inför UEM.
10—11	Köpenhamn	NM i simning.
13—15		Ungdoms EM i simning och svikthopp.
15—16		Landskamp i simhopp: Sverige — Polen — Italien — Österrike.
18—20	Helsingfors	Europacup i simhopp.
21—26		Hoppkurs med Hebie Billingsley.
27—31	Lidköping m. fl. platser	Sovjetsimmare turnérar i Sverige (18 personer inbjudna). Vid samma tillfälle kommer Östtyskland med en simtrupp. Huvudgrenen blir 4×100 m frisim och 4×200 m frisim, herrar och 4×100 m frisim, damer.

Forts. sid. 29

VÄRLDSREKORD

22/10 400 meter frisim herrar: Alain Mosconi, Frankrike 4.10,5 (Acapulco, Mexiko 50 m).

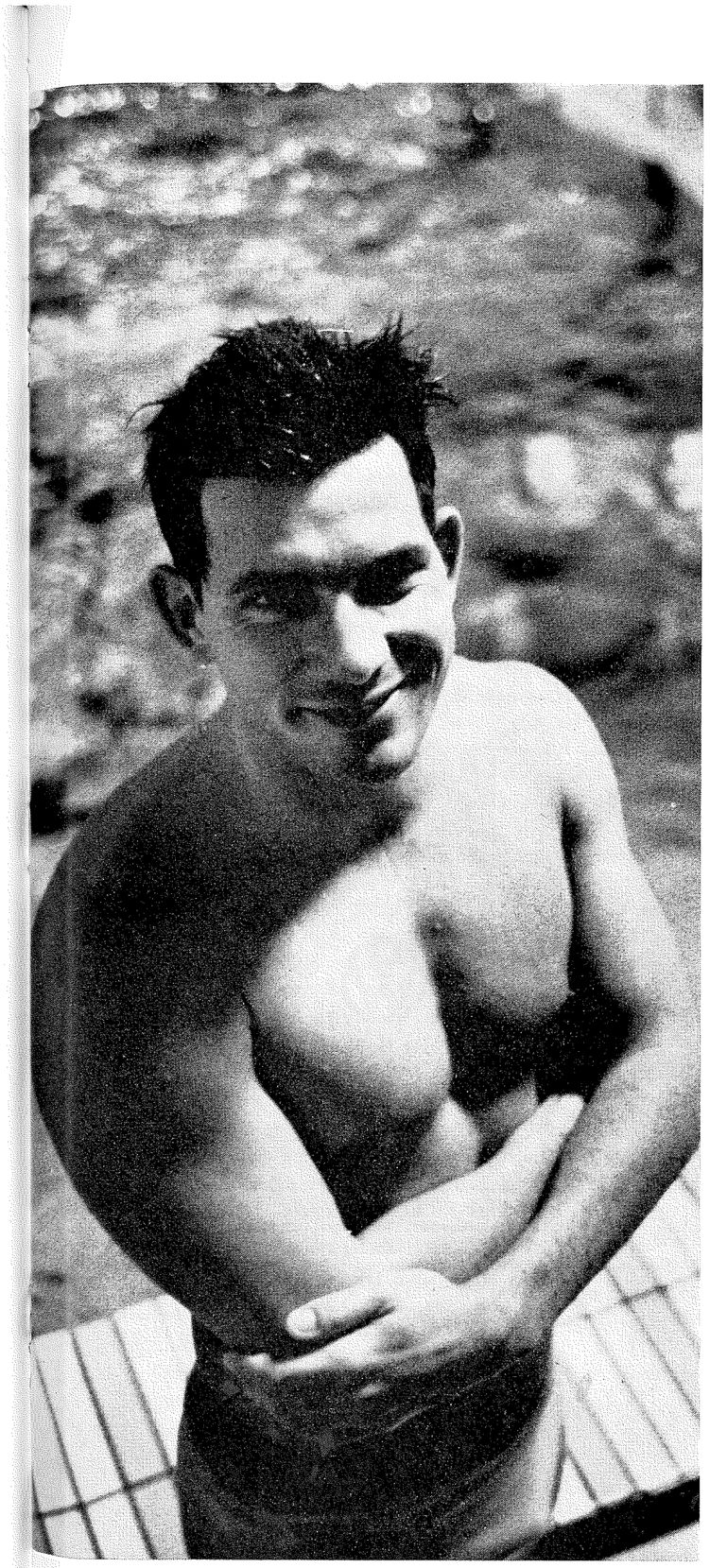

Varför slutar alla så tidigt ?

David Dickson..

Kråkglar bilen? — Ring
HEDS SVETS och KONST
VITTJÄRV
Telefon Boden 640 83
Fullständig Bilverkstad
Innehavare av bärgningsbilar

AB ERNST BOSTRÖM
Affärerna med låga priser
Haparanda - Sanfis - Karlsborg -
Lappträsk - Lappbäcken - Säivis

KARLSSONS FISK
Salutorget — Telefon 128 60
BODEN
Fisk, fågel och vilt
Bär av alla slag
Spec.: Hjortron

BYGGMÄSTARE GUNNAR LUNDSTRÖM
Nybyggnader — Ombyggnader
Reparationer
Telefon 102 12 — Geologgatan 6
KIRUNA

OMSTOPPNING och KLÄDSEL
av MÖBLER
utföres snabbt, till humana priser
Moderna Möbeltyger, Galon
m.m. alltid i lager

MÖBEL- &
TAPETSERAREVERKSTADEN
HSB, Stationsgatan 32 (Mitt emot Konsum)
HAPARANDA
Te'efon 101 64

Ni som söker TRYGGHET vid
BILKÖP
Vi lämna 3 månaders garanti på
begagnade Volkswagen
Med förtroende vänder Ni Eder
till
STRÖMBERGS
BIL AB
Välkommen in och provkör
Aukt. försäljare
KALIX
HAPARANDA

RIBOMS PAPPERSHANDEL
Signe Ribom
Telefon 118 40 — Kyrkogatan 28
KIRUNA
Rikhaltig sortering i Tobaksvaror
Dag- och Veckotidningar, Böcker, Skrivmaterial,
Leksaker, Prydnadssaker
Choklad och Konfektyrer

Pälsar, Kappor, Klänningar och Hattar
nu inkommet för hösten
KÖRSNÄR LINDSTRÖM
Ströget — KIRUNA
Telefon 103 90

Vapen — Fiske — Sport
LJUNGDAHLS SPORTAFFÄR
Telefon 117 49 — Bergmästaregatan 6
Bostad 108 60
KIRUNA

För den goda matens skull
FESSE'S
Butik 1, Ar. Grapegatan 29
Telefon 104 30, 104 33
Butik 2, Föraregatan 38
Telefon 164 28
Butiksbussen

Australiske världsrekordhållaren på (4×100 och 4×200 meter frisim) David Dickson, tillika landslagskapten sedan många år gjorde under september och oktober en lång turné genom Sverige och gav swim-clinics i Malmö, Stockholm, Örebro, Västerås, Göteborg och här nedan redovisar han sina synpunkter på simning i allmänhet och svensk simning i synnerhet. Dickson kom till Europa direkt från Imperiespelen i Kingston på Jamaica. Han såg EM i Utrecht och gjorde före Sverigebesöket en lång turné i Västtyskland, där han i Bonn slog Lester Eriksson på 100 fritt (bägge hade 53,8).

Hela världen har anledning till avund för SUM-SIM

Jag måste erkänna att jag verkligen blivit både förbluffad och glad över det enorma intresset för simning i Sverige, inte bara det intresse som aktiva, tränare, ledare och föräldrar visar eller deras kunskapstörst — utan minst lika över det intresse som "utomstående" i form av myndigheter press, radio och TV visar.

Jag tror inte att simning får ett så stort utrymme någon annanstans i världen — annat än möjligen i Japan på "den gamla goda tiden", när man där verkligen hade storsimmare som Yamanaka och Fukushima.

Allt detta har naturligtvis fört med sig att alla simningen närstående är mycket välinformerade, men man upptäcker då och då en fara i detta: intresset kan ibland koncentreras på kontroversiella diskussioner om förhållandevis betydelselösa detaljer — medan verkligt väsentliga ting hamnar vid sidan. Detta sistnämnda är ett intryck som jag fått via samtal med tränare och pressmän — tyvärr inskränker sig mina svenska språkkunskaper än så länge till ord som "tack" och "goddag".

I vackraste mening vill jag kalla Sverige ett "simtokigt" land, fyllt av simmare och talanger. Hela världen utanför USA har stor anledning att vara avundsjuka på er för detta fantastiska SUM-SIM. Sedan jag har sett den uppladdning SUM-SIM innebär och haft tillfälle att teoretiskt tränga in i organisationen så förstår jag fuller väl att inga andra länder än Sverige och Östtyskland kan konkurrera om berömmet att ha Europas bästa juniorer och ungdomar.

En kritisk synpunkt till i det sammanhanget: jag förstår inte riktigt den negativa attityden i Sverige visavi Östtyskland och östtysk idrott, ja överhuvudtaget östblockidrott.

Hela världen vet att det finns en halv miljon simmare i Östtyskland och att denna halvmiljon tränas av 5000 väl utbildade och statligt väl avlönade tränare i åtminstone fyra stora simcentra (Leipzig är ett, Rostock ett annat). Detta är ett faktum och vi ändrar inte på det genom att bittert slå oss ned och säga med en suck: "Titta hur dom har det, hur bra dom har det — ... och titta hur vi har det med överfyllda bad ... vi kan ju aldrig slåss med dom ..."

Jag vill istället säga: fortsätt att jobba och träna medan ni hoppas på mera stöd och flera 50-metersbassänger.

Briljanta materiella resurser skapar inga mästare — det sker bara genom intelligent och hårt arbete.

Jämför t.ex. Sverige med mitt hemland Australien — ni har bättre förhållanden här, mycket bättre. Jag har under turnén hört lovande rykten om planer på byggen av 50-meters inom-

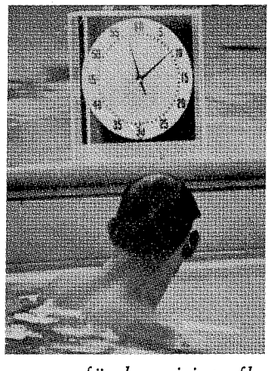

... men varför har ni inte fler sådana här klockor i bassängerna?

Besök
BIOGRAFEN FOLKETS HUS
REPR. LEDANDE FILMBOLAG

FOLKETS HUS FÖRENINGEN
KIRUNA

Uthyr samlingslokaler med modern teknisk utrustning

SUND UNGDOM –
SUNDA NÖJEN

Träffpunkten för Kirunaborna

KIRUNA FOLKPARK

Telefon 13400

THURE LINDGRENS ELEKTRISKA
KVARTSVÄGEN 7 — TELEFON 132 64
KIRUNA

Utför alla inom yrket förekommande arbeten
såväl LJUS som KRAFT
Försäljning och montering av
SNABBTELEFONANLÄGGNINGAR
Infordra offert

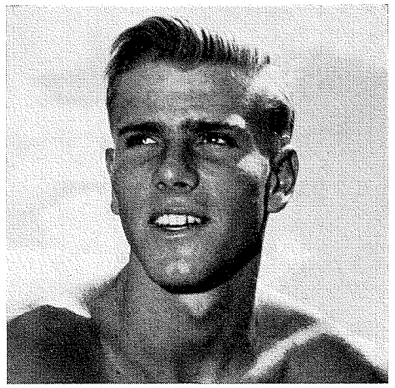

En mästare i jämn fart: Murray Rose, Australien.

Klaga inte: Ni har nästan lika bra utgångsläge som USA !

husbad i flera stora städer. Blir bara några av dessa verklighet vill jag t.o.m. gå så långt att jag påstår att ni i Sverige inte har sämre utgångsläge än självaste USA.

Australien dominerade via stjärnor som Dawn Fraser, Jon och Ilsa Konrads, Lorraine Crapp, John Monckton, Kevin Berry och Jon Henricks världens simning mellan åren 1956 och 1960 och hade då inte en enda inomhushall för vinterträning.

Stjärnorna kunde bara träna sju månader per år . . .!

Dessutom — glöm inte det — har ni svenskar utomordentliga möjligheter till tävlingsutbyte av kvalificerat slag. Vi i Australien måste resa över världshaven för att få inspirerande tävlingsutbyte — japanerna måste det också, liksom sydafrikanerna.

Ni har Europa för era fötter.

Formellt kan man kanske påstå att USA har samma problem, men därborta kan man ju lösa det litet enklare när rader av världsrekordhållare finns bland landets två miljoner (!!!) registrerade simmare.

Träningsmetoderna har ändrats radikalt sedan OS 1956. Vi har fått bättre resultat via tekniska förbättringar och ny intervall-träning, men jag vill påstå att den största orsaken till standardförbättringen i simning är tävlingstimulansen och breddningen internationellt. Mellan 1960 och 1964 hade USA monopol på simningens världsklass — jämför nu 1962 med 1966 så får ni se vad som har hänt.

1962 dominerade USA varenda gren (utom möjligen bröstsim damer och det frisim där Murray Rose deltog).

Idag är fältet i alla grenar vidöppna. Det finns nästan lika mycket Europa, Australien, Sydafrika som USA och det kommer av det förstnämnda — lita på mig . . .

Tävlingarna har gjort det.

Tävlingarna och utbyte över gränserna kommer att bli ännu viktigare de närmaste åren — (om nu inte någon tränare eller något land plötsligt hittar en hemlighet som ger standardhöjning på annat sätt . . . men den hemligheten blir nog i så fall inte hemlig så länge . . .)

Sverige kan i mina ögon få en flygande start mot framtiden via det (som jag ser det, jag är hemifrån inte alls van vid något stöd alls) stöd som stat och kommun ger klubbar och förbund.

Tror ni mig om jag berättar att jag själv ur egen plånbok varje år får lägga ut ungefär 1200 kronor för att i hygglig form kunna starta i Australiska mästerskapen.

Mr Ian Rose, pappa till Murray, berättar att det kostar honom omkring 5.300 kr per år att hålla Murray i bassängen. (Litet av pengarna har gått till att hålla Murray med excentrisk mat också).

De 1200 kr som jag nämnde som min personliga utgift för australiska mästerskapen är inte nog. Därtill kommer tränaravgifterna. Jag och alla andra aktiva betalar normalt 420 kr per år och per capita till tränaren. Badavgiften per gång är c:a 1: 50 och så resorna till och från badet.

Det blir mycket pengar.

Jag vill inte helt strypa den enskilda insatsen — det är värt mycket att få simma och träna och tävla, men jag skulle väl-

Armeringsjärn — Balk
Plattjärn — Rundjärn
Fyrkantjärn — Vinkeljärn
Plåt
Alltid i lager

Norrlands Handelsjärn AB

Brahegatan 2 — LULEÅ
Telefon 108 15

Klippning i exakta längder till lägsta priser

Repr för Björneborgs Jernverks AB:
Gjutgods och smide

Välkommen till

SHELL

BENSIN- & SERVICESTATION

Læstadiigatan 4 (invid kyrkan)
KIRUNA
Telefon 142 00

SHELL med ACI
Fullständig service
Däck- och batteriservice
Hjulbalansering
Ljusinställning
Tillbehör
Underredsbehandling
Vi utföra motortvätt, smörjning, tvättning, vaxning och polering
Bilbärgning dygnet runt

NIKKALA BÅTINDUSTRI AB

Tillverkning:

SPORT- FISKE- och NÖJESBÅTAR

Försäljning:

UTRUSTNINGSMATERIAL
BESLAG och MARINMOTORER

Tel. 0922/21000

komna ett litet handtag utifrån, av den typ som svensk idrott får.

Råd till Sveriges unga simmare: Lär er från början att simma med riktig teknik.

Väldigt ofta hör man folk säga . . . ”titta där går en *naturlig* simmare”.

Struntprat . . .!

Det finns ingenting ”naturligt” i simning, inga ”naturliga simmare” heller.

Visst lär sig många litet fortare och lättare än andra, men det känns lika onaturligt för alla.

Nyckeln till god simning och bra teknik är andningen. Det är bara andningsrytmen (tre tag ut på ett tag in) som känns onaturligt utan också kravet att den ”använda luften” skall ut så snabbt och kraftigt. Ungdomen glömmer ofta det.

De glömmer lika ofta tre andra mycket väsentliga saker:

1. Varje tag skall när det är möjligt tas längs kroppens mittlinje, — om det tas utanför den linjen kommer man ur balans — se punkt 2 — och samtidigt minskar den kraft som man eftersträvar för att komma rätt — d.v.s. rakt fram.

2. Ni vet det där om kroppar som nedsänks i vatten. Simmaren är underkastad naturlagarna han också. Om han lyfter en del av kroppen över ytan måste en annan del sänkas samtidigt. Om man drar till höger måste vänstra sidan skapa balansen. Huvudet spelar en mycket viktig roll i det sammanhanget. Massor av ryggsimmare som kör med upplyft huvud är förvånade över att höfterna sjunker och överraskade över att de inte kan simma fort i det ”banan-läget”.

3. Kom alltid ihåg att ett drag igenom med böjd arm är mycket effektivare än ett med rak arm. Det är en enkel fysikalisk lag — på ett sätt också en nyckel till bra simning.

. . . och nu är jag framme vid en mycket viktig punkt. Alltför ofta blir vi vittne till tragedin att en ung simmare tränar kopiöst hårt . . . och sedan mer eller mindre misslyckas när det gäller tävling.

Om man skall bli en stor simmare och en champion krävs det faktiskt lika mycket arbete av hjärnan som av musklerna.

Glöm inte det.

Hur vanligt är det inte att simmare ”stänger av huvudet” när de tränar . . . ”någon annan får tänka åt mig, jag tränar ju”.

Det är en fullständigt galen inställning, som får sitt välförtjänta fiasko när det blir fråga om tävling.

Simmaren själv måste (vid sidan om tränaren) hela tiden tänka på hur han skall bli bättre, hur han skall förbättra sin taktik och teknik. Men det tänkandet får inte gå så långt att det ger anledning till oro och ”funderingar” inför tävlingarna, till depression när träningen går dåligt. Varje människa har ”bra dagar” och ”dåliga dagar”. Simmare också. Det kan vara fullt normalt med t.o.m. ett exceptionellt dåligt träningspass. Vi skall lära av gamle Aristoteles när han sade: ”Känn dig själv . . .! Han menade simmare också.

När vi talar om att ”känna sig själv” så slås jag av häpnad i hur hög grad Sverige saknar ett redskap för uppnående av den kunskapen. Varför har ni inte fler stora ”60-sekundersklockor”

Andningen är nyckeln till god simning

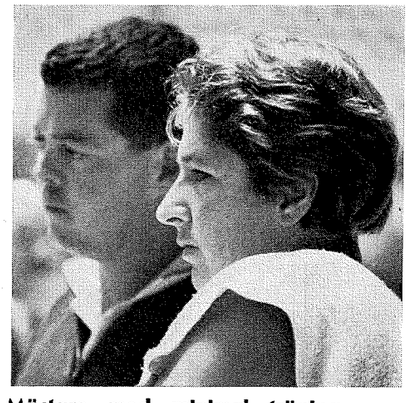

Mästare med minimal träning: Dawn Fraser, Australien.

BD

SALONG LADY

för MODERN HÅRVÅRD
BRUDKLÄDSLAR
SKÖNHETSVÅRD
FOTVÅRD

Välsorterad. Bijouterier

Föreningsgatan 13 — Kiruna C
Telefon 142 14

ROLANDS KIOSK

Bolagsgatan 28 — LULEÅ
Telefon 551 09

Tidningar - Tobak - Frukt
Rekommenderas
Ombud för Tipstjänst

BORG MESCH Fotografiatelje

Palladiumhuset — KIRUNA
Telefon 100 23
Medlem av Svenska Fotografernas Förbund

K. H. JOHANSSONS Diversehandel

Storgatan 88 — Haparanda
Telefon 104 46
Rekommenderas

När det gäller
Kyl, Frys, Tvätt och Diskmaskiner
vänd Eder till specialisten

Lindvalls El- & Hushållsmaskiner AB
Shoppingcenter
Telefon 221 10, 110 56
LULEÅ

JOH. LÖVGRENS EFTR. ELEKTRISKA

Stationsgatan 29
LULEÅ
Telefon 127 99

Alltid FÖRST
med det SISTA MODET

BÜRENS HERREKIPERING
Sandviksgatan 18 B — LULEÅ
Telefon 188 75

Kristallglas, Orrefors, Kosta m.fl.
Mat- och kaffeserviser
Presentartiklar i stort urval

KLINGWALLS BOSÄTTNING
LULEÅ
Smedjegatan 19 — Telefon 111 37

AKTIEBOLAGET
B. A. PETTERSSONS Charkuterifabrik
Telefon 132 52, 161 10
Mjölkudden LULEÅ
Förstklassiga Charkuterivaror

DOMUS

FÖR HELA FAMILJEN

HAPARANDA
BIL- & MOTOR

Telefon Haparanda 107 06

Esso Bensinstation

Utför alla slags förekommande
bilreparationer snabbt, väl och till
humana priser
Fackutbildad personal
Reservdelslager
Saab och GM-service

Gillar Ni GOTT KAFFE med
härligt GODA BAKVERK!
Reservera ½ timma på

KAFÉ RUNA

Clary Frånberg
Adolf Hedins väg 66 — Telefon 107 66
KIRUNA

Klubbrum uthyres

Välkommen!

till hjälp vid träningspassen. Jag såg sådana i Västerås och Göteborg. De borde finnas överallt.

Vi australier anser dessa klockor som absolut nödvändiga. De lär simmaren att känna sig själv och sitt tempo — han tittar på klockan varannan längd och han tränar mot absolut jämn fart, låt oss säga ett 400 på 5 min. Då skall 100 gå på 1.15, 200 på 2.30, 300 på 3.45.

Ett tungt vägande skäl till att tre australier i tre på varandra följande olympiader, 1956—1960—1964 (Murray Rose — Jon Konrads — Bob Windle) vunnit 1500 var deras känsla för tempo. Alla tre var mästare i "jämna lopp", kände sin fart intill halvsekunden.

Jag slutar med några rader i besvikelse: jag kan inte fatta att så många potentiella mästare lägger av i 15-16-årsåldern eller när de slutar skolan. Jag är väl medveten att en tonåring måste lägga ned många tråkiga och hårda timmar i badet innan det blir något resultat och innan man kan ana någon verklighet i drömmen att bli en champion, men allt för få tycks inse att det mycket väl också längre upp i åldrarna går att förena studier med träning-tävling. Titta på Dawn Fraser. Hon blev bara bättre och bättre till dess hon fyllde 26 år, titta på ryske bröstsimmaren Georgii Prokopenko. Han är nu — vid 30 års ålder — bättre än någonsin. Bägge två fortsatte att simma över den kritiska åldern, bägge hade genom erfarenhet lärt sig att man inte behöver träna så mycket, när man har tränat så mycket. Bägge har 6—8 års hårdträning bakom sig när de närmade sig de 20. Det var en grund att stå på, eller att simma vidare på.

Det är inte för sent att drömma olympiska drömmar när man är 20.

Se på Lester Eriksson.

Före Tokyoolympiaden 1964 tränade Dawn Fraser (håll i er nu!) inte mer än 10 km i veckan. Men hon hade tränat stenhårt, mil om dagen, tio år dessförinnan. Hon behövde inte mer träning för att komma i form. När man blir äldre (jag vet, jag är 25) går det ganska lätt att organisera kort, effektiv träning i dagliga doser.

Kanske för många tonåringar lever för mycket i sin simning, de simmar, äter, sover, simmar, äter sover och när de sedan inte blir någon Schollander eller Karen Muir, så kommer besvikelsen.

Det gick ju inte ... Det finns andra värden i livet också.

Simning är en verkligt "demokratisk idrott". Talang räknas, visst gör den det, men den räknas inte så mycket som andra egenskaper:

Ambition
Beslutsamhet
Hårt arbete (i kombination med intelligens).

Jag tror inte att dessa egenskaper betyder så mycket i någon annan idrott som just i simning.

Samtidigt vill jag varna alla ungdomar och alla simmare: låt inte simningen bli allt, tänk på något annat också.

Var och en har sin begränsning. Det är lika roligt för en medelgod simmare att nå sitt drömmål (låt oss säga 60 sek på 100 fritt) som för en verklig champion att vinna OS-guldet. Mästar-

Vägen
till toppen
går över
1. ambition
2. beslut-
samhet
3. hårt och
intelligent
arbete!
Men glöm
inte att
det finns
mer än
simning!

FOLK SOM KÖR BIL, KÖR BMW

Med nya tvådörrars BMW 1600 har en bil skapats, som inte är dyrare än en mellanklass-vagn, men som är en "riktig" BMW.

VEM HAR INTE DRÖMT OM ATT BLI BMW-ÄGARE?

Nu kan drömmen bli verklighet, med nya BMW 1600 kan också Ni ta steget upp i BMW-klassen!

GÖR ETT BESÖK ELLER RING

AB LULEÅ BILAFFÄR

Telefon 124 40, 124 30

LULEÅ

AKTIEBOLAGET

LULEÅ KOL- & MATERIALAFFÄR

Telefon växel 103 00

KOL – KOKS – OLJA

En central för Byggmaterial

Ägare av:

Mariebergs Tegelbruk och

Mariebergs Träullplattfabrik

18 rekord i SUM-SIM

SUM-SIM 1966 blev naturligtvis en stor framgång liksom föregångarna. Inte mindre än 18 rekord sattes vid riksfinalen i Gävle — 9 av pojkarna — 9 av flickorna.

Det blev spridning av titlar och prisplatser, som var mycket mycket glädjande med Markaryd, Åtvidaberg, Lycksele, Värnamo, Kristianstad, Limhamn m.fl. platser högst i prislistorna.

Bästa klubb i antalet segrar blev göteborgska S 02, som tog sju, Norrtälje fick fem, Kristianstad tre, liksom Västerås medan Malmö SS, Karlskoga, Värnamo och Jönköping tog två var.

Bland flickorna fanns tre trippelsegrare, Ann Mårdbrink och Ulrika Knape S 02 (10 resp. 11 år), samt Inger Dovenstam, Västerås (13 år). Bland pojkarna kom ingen längre än till dubbelsegrar. Det var Lars Kvarfordt, Norrtälje (10 år), Per Eriksson, Timrå (som dessutom tog en andraplats) och Gunnar Larsson, MS (med tävlingarnas kanske grannaste rekord 1.04,8 på 100 rygg).

POJKAR
Ryggsim:

50 m 1956: 1. Inge Andersson, Kristianstads SLS 38,5, 2. Tomas Ek, S 02 40,9, 3. Benny Ahlström, Norrtälje SK 43,1, 4. Anders Jarl, Kristianstads SLS 43,1, 5. Peter Wansölin, Södertälje SS 43,7, 6. Peter Franzén, Gävle SS 43,9, 7. Bertil Sollevi, Ran 44,9, 8. Björn Johansson, Neptun 45,9, 9. Börje Olsson, Timrå AIF 47,3, 10. Bo Falkman, Kristinehamns SS 52,0.

50 m 1955: 1. Ronny Palm, Limhamns SS 37,7 (rekord), 2. Peter Ågrup, Polisens IF 38,4, 3. Lennart Linderoos, Helsingborgs SS 39,3, 4. Tomas Ternståhl, Oskarshamns SS 39,6, 5. Bo Landerstedt, Göteborgs KK 39,8, 6. Staffan Karlsson, Karlskoga SS 40,2, 7. L. G. Hedlund, Skell/Rönnskär 40,2, 8. Per Hallqvist, Örebro 40,6, 9. Svante Rasmuson, Upsala SS 41,6, 10. Hans Lindroth, S 02 42,6, 11. Kent Eriksson, Timrå AIF 43,1.

50 m 1954: 1. Anders Bergqvist, Norrtälje SK 37,1, 2. Sven Rathje, Västerås SS 38,3, 3. Johnny Jangmo, Jönköpings SLS 38,7, 4. Stefan Tungström, Polisens IF 39,0, 5. Börje Holmberg, Timrå AIF 39,2, 6. Sören Håkansson, Eskilstuna SS 39,4, 6. Bo-Lennart Lundström, Bodens BK 39,4, 8. Per-Olof Lundin, Skövde SS 39,4, 9. Mats Norén, Kristianstads SLS 40,3, 10. Per Hammar, Linköpings ASS 40,3, 11. Ander Hultgren, Värnamo SS 40,8, 12. Jack Johansson, Karlslunds IF 41,9.

100 m 1953: 1. Pär Eriksson, Timrå AIF 1.10,9, 2. Nils-Göran Een, Norrtälje SK 1.13,8, 3. Ulf Jakobsson, Kiruna SS 1.17,4, 4. Sven-Inge Svensson, Värnamo SS 1.18,2, 5. Tomas Jansson, Filipstads IF 1.18,3, 6. Torbjörn Schönning, Hudiksvall 1.18,5, 7. Seppo Vaihela, S 02 1.18,9, 8. Anders Sandberg, Eskilstuna SS 1.20,4, 9. Lars Jengsell, Polisens IF 1.21,2, 10. Göran Eriksson, Göteborgs KK 1.21,4, 11. Åke Ekman, Mariestads SS 1.22,0, 12. Sven-Bertil Mattson, Kristianstad 1.23,6.

100 m 1952: 1. Kenneth Karlsson, Karlstads SS 1.12,0, 2. Anders Bellbring, Upsala SS 1.12,3, 3. Lars Jeppson, Ystads SS 1.14,1, 4. Ola Håkansson, Valbo AIF 1.14,5, 5. Bengt Gingsjö, S 02 1.16,0, 6. Jan Liljeroos, Karlskoga SS 1.18,2, 7. Cenneth Svensson, Norrtälje SK 1.18,5, 8. Lars Carlsson, Hellas 1.18,7, 9. Hans Granström, Köpings SS 1.19,9, 10. Leif Björk, Bodens BK 1.20,5, 11. Mats Östling, Linköpings ASS 1.27,8, 12. Arne Olsson, Timrå AIF 1.29,5.

100 m 1951: 1. Gunnar Larsson, Malmö SS 1.04,8 (rekord), 2. Göran Nilsson, Tunafors SK 1.09,2, 3. Jan-Håkan Östberg, Avesta SS 1.10,6, 4. Mats Lindberg, Linköpings ASS 1.13,8, 5. Stefan Helmersson, Skell/Rönnskär 1.14,0, 6. Per Hagström, Örebro SS 1.14,4, 7. Jan Gustavsson, S 02 1.14,4, 8. Robert Waulle, Polisens IF 1.15,2, 9. Benny Johansson, Malmö SS 1.16,0, 10. Torsten Sjölund, Eskilstuna SS 1.16,6, 11. Håkan Andersson, Sundsvalls SS 1.20,4, Per-Arne Blomkvist, Luleå SS diskv.

Fjärilsim:

25 m 1956: 1. Lars Kvarfordt, Norrtälje SK 18,5, 2. Tomas Skoglund, Södertälje SS 19,2, 3. Tomas Ek, S 02 19,2, 4. Tomas List, Värnamo SS 19,7, 5. Bertil Svensson, Stockholmspolisen 20,0, 6. Björn Johansson, SK Neptun 20,0, 7. Jonny Mosesson, Gällivare SS 20,3, 8. Benny Ahlström, Norrtälje SK 20,5, 9. Per Eriksson, Kristianstads SLS 20,8, 10. Roger Jansson, Karlslunds IF 22,0, 11. Hans Lindqvist, SK Ägir 22,6.

50 m 1955: 1. Tomas Ternståhl, Oskarshamns SS 35,9 (rekord), 2. Bo Landerstedt, Göteborgs KK 37,6, 3. Lennart Linderoos, Helsingborg 38,4, 4. Tomas Göransson, Helsingborg 39,0, 5. Mats Gustavsson, Södertälje SS 41,9, 6. Lars-Uno Jarl, Värnamo SS 42,3, 7. Ronny Palm, Limhamns SS 43,4, 8. Rolf Redin, Gällivare SS 44,3, 9. Olle Lysell, Hudiksvalls SS 45,8, 10. Peter Ågrup, Stockholmspolisens IF 46,5, Jan Magnusson diskv.

50 m 1954: 1. Bernt Zarnowiecki, S 02 37,0, 2. Bo Springfeldt, Västerås SS 37,0, 3. Anders Bergqvist, Norrtälje SK 37,1, 4. Arne Wallmon, Stockholmspolisens IF 37,6, 5. Bengt Rask, Värnamo SS 38,2, 5. Gunnar Nygren, Stockholmspolisens IF 38,2, 7. Tomas Andersson, Stockholmspolisens IF 39,4, 8. Staffan Nyman, Hudiksvalls SS 39,4, 9. Göran Johansson, Kiruna SS 39,4, 10. Sven Rathje, Västerås SS 39,5, 11. Lars Lundkvist, Helsingborgs SS 40,1, 12. Jan Thunberg, Karlskoga SS 45,6.

50 m 1953: 1. Pär Eriksson, Timrå AIF, 31,9, 2. Torbjörn Schönning, Hudiksvall 32,1, 3. Jerker Carlsson, Värnamo SS 32,2, 4. Tomas Jansson, Filipstads IF 33,4, 5. Lars Englund, Stockholmspolisens IF 33,9, 6. Sven-Bertil Matsson, Kristianstad 34,0, 7. Kjell Söderqvist, Elfsborg IF 34,3, 8. Leif Björklund, Stockholmspolisens IF 34,6, 9. Leif Östling, Valbo AIF 34,7, 10. Göran Eriksson, Göteborgs KK 36,0, 11. Jan Ahlkvist, Luleå SS 36,5, 12. Roger Andersson, Södertälje SS 39,4.

100 m 1952: 1. Leif Kedborg, Södertälje SS 1.10,3, 2. Anders Bellbring, Upsala SS 1.12,8, 3. Göran Holmgren, Luleå SS 1.13,5, 4. Gert Linderoos, Helsingborgs SS 1.13,5, 5. Lars Carlsson, SK Hellas 1.14,1, 6. Tomas Svensson, SK Laxen 1.16,7, 7. Gert Nilsson, Helsingborgs SS 1.18,3, 8. Christer Johansson, IF Elfsborg 1.19,0, 9. Bo Hultén, Malmö SS 1.21,0, 10. Jan Liljeroos, Karlskoga SS 1.21,3, 11. Bengt Heinmert, Kristianstad 1.21,7.

Forts. sid. 25

na smakar på ära och berömmelse — men de offrar en hel del för att få känna det.

Simning är en idrott för alla åldrar — simma på så att det blir ett nöje för er att tänka och blicka tillbaka på den aktiva karriären, men sluta inte simma när ni är 16—17 år.

Det finns så mycket roligt kvar, och så många personliga rekord att förbättra.

Tro en gammal 25-årig simmare från Australien . . .

DAVID DICKSON

SM i SVIKTHOPP

Härmed inbjudes till SVENSKA MÄSTERSKAP I SVIKTHOPP 1 METER, herrar och damer, i Valhallabadet, Göteborg, den 11 december 1966.

Anmälan skall vara förbundskansliet tillhanda senast den 27 november.

Särskild inbjudan utsändes till berörda föreningar.

Svenska Simförbundet — S 02

AB BERGENDAHL & HÖCKERT

HORNSGATAN 12

LULEÅ

TELEFON VÄXEL 10330

Man behöver inte vara sim-
kunnig
för att kunna beställa
trycksaker och stämplar
hos
LÄNSTRYCKERIET I LULEÅ AB
Nygatan 9 - Tel. vx 11300

Årets skörd: 54 rekord

Det blev en diger rekordsäsong trots allt. Sammanlagt hade fram till den 6 oktober 54 svenska simrekord satts på lång och kort bana under 1966.

Herrarna dominerar fruktansvärt med 44 av de 54 rekorden. Damerna har "bara" 10.

25 av herrarnas 54 rekord har satts på kort bana, 3 av damernas 10 har gjort det.

Lester Eriksson är landets rekordbrytare nummer ett. Han har i år förbättrat inte mindre än 10 svenska rekord från 100 till 800 meter, sju på kort bana, tre på lång.

De flitigaste rekordslagarna:

Lester Eriksson 10, Thomas Jonsson 7, Peter Feil 5, Hans Tegeback 4, Ingvar Eriksson och Yvonne Brage 3 var, Olle Ferm, Sven von Holst och Hans Ljungberg 2 var.

Stockholmspolisen har förbättrat fyra lagkapprekord.

HERRAR — kort bana (25 m).

100 m frisim: Lester Eriksson, Neptun 54,1 (30/1 — Bremen).

Lester Eriksson, Neptun 53,8 (7/9 — Bonn).

200 m frisim: Lester Eriksson, Neptun 1.58,1 (30/1 — Bremen).

Lester Eriksson, Neptun 1.57,5 (26/3 — Hälsingborg).

400 m frisim: Lester Eriksson, Neptun 4.19,7 (30/1 — Bremen.

Lester Eriksson, Neptun 4.15,7 (7/9 — Bonn).

Sven von Holst, SKK 4.15,6 (10/9 — Uppsala).

Olle Ferm, Norrköping 4.14,4 (11/9 — Linköping).

800 m frisim: Lester Eriksson, Neptun 9.06,0 (13/3 — Eskilstuna).

100 m fjäril: Ingvar Eriksson, Sundsvall 59,3 (29/1 — Bremen).

200 m fjäril: Peter Feil, Eskilstuna 2.15,1 (27/3 — Hälsingborg).

Peter Feil, Eskilstuna 2.11,2 (7/9 — Bonn).

100 m bröstsim: Håkan Kindblom, Stockholmspolisen 1.11,4 (27/2 — Stockholm).

Thomas Jonsson, Skövde 1.10,1 (11/3 — Skövde).

200 m bröstsim: Thomas Jonsson, Skövde 2.36,0 (26/3 — Hälsingborg).

Thomas Jonsson, Skövde 2.33,9 (27/3 — Hälsingborg).

100 m ryggsim: Hans Tegeback, Sundsvall 1.02,3 (4/10 — Magdeburg).

200 m ryggsim: Hans Tegeback, Sundsvall 2.17,0 (19/5 — Timrå).

200 m medley: Hans Ljungberg, Bromma 2.18,2 (11/9 — Uppsala).

400 m medley: Sven von Holst, SKK 5.00,4 (29/1 — Bremen).

Olle Ferm, Norrköping 4.52,2 (10/9 — Linköping).

4×100 m bröstsim: Stockholmspolisen 4.53,6 (27/2 — Stockholm).

Stockholmspolisen 4.52,7 (27/3 — Hälsingborg).

4×100 m medley: Stockholmspolisen 4.11,5 (27/4 — Stockholm).

4×100 m fjärilsim: Stockholmspolisen 4.06,2 (27/4 — Stockholm).

DAMER — kort bana (25 m).

100 m ryggsim: Birgitta Haagman, Uppsala 1.09,8 (29/1 — Bremen).

200 m bröstsim: Yvonne Brage, Skövde 2.50,1 (10/9 — Uppsala).

200 m medley: Ingrid Gustavsson, Luleå 2.38,5 (10/9 — Uppsala).

DAMER — lång bana (50 m).

200 m ryggsim: Lena Bengtsson, Neptun 2.37,9 (26/7 — Stockholm).

100 m bröstsim: Monica Israelsson, Karlskrona 1.21,4 (9/8 — Hjo).

200 m bröstsim: Yvonne Brage, Skövde 2.53,1 (14/7 — Ronneby).

400 m bröstsim: Yvonne Brage, Skövde 6.01,9 (19/6 — Hjo).

200 m medley: Lotten Andersson, Linköping 2.39,2 (27/7 — Stockholm).

NATIONSREKORD

4×100 m frisim: Landslaget 4.12,2 (27/8 — Utrecht).

4×100 m medley: Landslaget 4.43,5 (25/8 — Utrecht).

HERRAR — lång bana (50 m).

200 m frisim: Lester Eriksson, Neptun 2.01,7 (16/4 — Strasbourg).

Lester Eriksson, Neptun 2.00,9 (23/8 — Utrecht).

400 m frisim: Lester Eriksson, Neptun 4.21,6 (17/4 — Strasbourg).

100 m fjärilsim: Ingvar Eriksson, Sundsvall 1.00,5 (3/6 — Helsingfors).

Ingvar Eriksson, Sundsvall 1.00,4 (5/8 — Hjo).

200 m fjärilsim: Peter Feil, Eskilstuna 2.14,6 (27/7 — Stockholm).

Peter Feil, Eskilstuna 2.14,5 (24/8 — Utrecht).

Peter Feil, Eskilstuna 2.11,6 (25/8 — Utrecht).

100 m bröstsim: Thomas Jonsson, Skövde 1.13,0 (5/6 — Ronneby).

Thomas Jonsson, Skövde 1.12,3 (12/6 — Berlin).

Thomas Jonsson, Skövde 1.11,2 (27/7 — Stockholm).

200 m bröstsim: Thomas Jonsson, Skövde 2.36,1 (25/7 — Stockholm).

100 m ryggsim: Hans Tegeback, Sundsvall 1.04,1 (17/4 — Strasbourg).

Hans Tegeback, Sundsvall 1.03,5 (3/8 — Örebro).

200 m medley: Hans Ljungberg, Bromma 2.20,4 (30/4 — Prag).

LANDSLAGSREKORD

4×100 m medley: Landslaget 4.11,3 (3/4 — Stockholm).

Landslaget 4.09,5 (17/4 — Strasbourg).

4×100 m frisim: Landslaget 3.39,0 (26/8 — Utrecht).

4×200 m frisim: Landslaget 8.04,3 (24/8 — Utrecht).

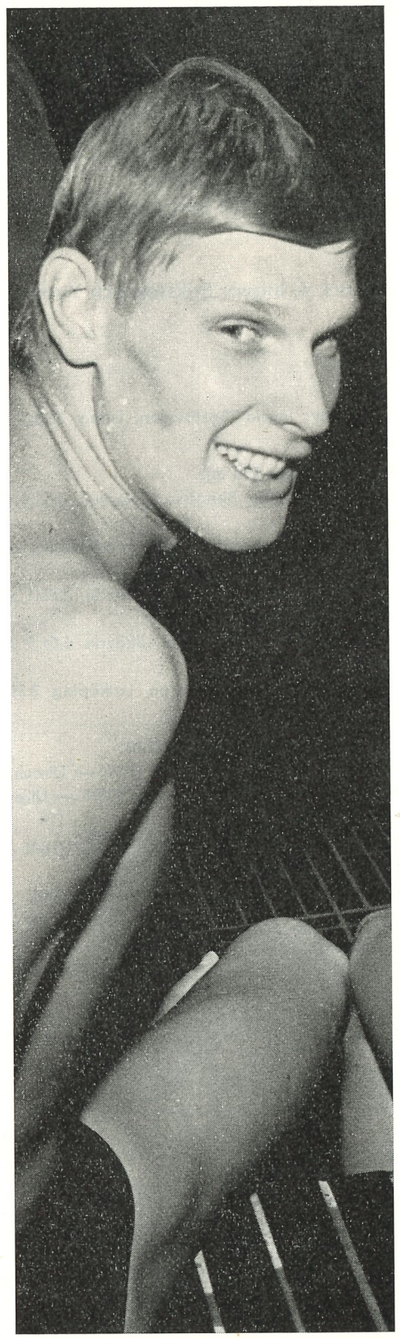

LESTER ERIKSSON dominerar nu Svenska rekordtabellen och har under 1966 förbättrat noteringar inte mindre än 10 gånger.

SVENSKA REKORD GÄLLANDE DEN 1 DEC. 1966

Noteringar på lång bana (50 m)

HERRAR

Frisim		
100 m	P O Lindberg, Neptun	54,3 (1963)
200 m	Lester Eriksson, Neptun	2.00,9 (1966)
400 m	Lester Eriksson, Neptun	4.21,6 (1966)
800 m	Hans Rosendahl, Katrineholm	9.15,7 (1964)
1500 m	Hans Rosendahl, Katrineholm	17.40,2 (1963)
4×100 m	SK Neptun	3.43,8 (1964)
4×200 m	SK Neptun	8.20,9 (1964)
Bröstsim		
100 m	Thomas Jonsson, Skövde	1.11,2 (1966)
200 m	Thomas Jonsson, Skövde	2.36,1 (1966)
400 m	P. O. Fulke, Katrineholm	5.40,8 (1964)
Fjärilsim		
100 m	Ingvar Eriksson, Sundsvall	1.00,4 (1966)
200 m	Peter Feil, Eskilstuna	2.11,6 (1966)
Ryggsim		
100 m	Hans Tegeback, Sundsvall	1.03,5 (1966)
200 m	Leif Sjöblom, Neptun	2.18,5 (1965)
Medley		
200 m	Hans Ljungberg, Neptun	2.20,4 (1966)
400 m	Hans Ljungberg, Neptun	5.03,8 (1965)
4×100 m	Stockholmspolisen	4.20,5 (1964)
Nationsrekord		
4×100 fr		3.39,0 (1966)
4×200 fr		8.04,3 (1966)
4×100 med.		4.09,5 (1966)

DAMER

Frisim		
100 m	Ann-Christine Hagberg, Neptun	1.01,5 (1963)
200 m	Ann-Christine Hagberg, Neptun	2.18,6 (1963)
400 m	Jane Cederqvist, Neptun	4.46,9 (1961)
800 m	Jane Cederqvist, Neptun	9.55,6 (1960)
1500 m	Margareta Rylander, Neptun	19.02,8 (1961)
4×100 m	SK Neptun	4.14,0 (1963)
Bröstsim		
100 m	Monica Israelsson, Karlskrona	1.21,4 (1966)
200 m	Yvonne Brage, Skövde	2.53,1 (1966)
400 m	Yvonne Brage, Skövde	6.01,9 (1966)
Fjärilsim		
100 m	Karin Stenbäck, Neptun	1.09,0 (1963)
200 m	Lotten Andersson, Linköping	2.35,3 (1965)
Ryggsim		
100 m	Birgitta Haagman, Uppsala	1.11,2 (1965)
200 m	Lena Bengtsson, Neptun	2.37,9 (1966)
Medley		
200 m	Lotten Andersson, Linköping	2.39,2 (1966)
400 m	Elisabeth Ljunggren, Neptun	5.35,4 (1963)
4×100 m	SK Neptun	4.56,5 (1963)
Nationsrekord		
4×100 fr		4.12,2 (1966)
4×100 med.		4.43,5 (1966)

Noteringar på kort bana (25 m)

HERRAR

Frisim		
100 m	Lester Eriksson, Neptun	53,8 (1966)
200 m	Lester Eriksson, Neptun	1.57,5 (1966)
400 m	Olle Ferm, Norrköping	4.14,4 (1966)
800 m	Lester Eriksson, Neptun	9.06,0 (1966)
1500 m	Hans Rosendahl, Katrineholm	17.29,7 (1962)
4×100 m	SK Neptun	3.43,8 (1964)
4×200 m	SK Neptun	8.20,9 (1964)
Bröstsim		
100 m	Thomas Jonsson, Skövde	1.10,1 (1966)
200 m	Thomas Jonsson, Skövde	2.33,9 (1966)
400 m	P. O. Fulke, Katrineholm	5.40,8 (1964)
4×100 m	Stockholmspolisen	4.52,7 (1966)
Fjärilsim		
100 m	Ingvar Eriksson, Sundsvall	59,3 (1966)
200 m	Peter Feil, Eskilstuna	2.11,2 (1966)
4×100 m	Stockholmspolisen	4.06,2 (1966)
Ryggsim		
100 m	Hans Tegeback, Sundsvall	1.02,3 (1966)
200 m	Hans Tegeback, Sundsvall	2.17,0 (1966)
4×100 m	Stockholmspolisen	4.24,7 (1965)
Medley		
200 m	Hans Ljungberg, Neptun	2.18,2 (1966)
400 m	Olle Ferm, Norrköping	4.52,2 (1966)
4×100 m	Stockholmspolisen	4.11,5 (1966)

DAMER

Frisim		
100 m	Ann-Christine Hagberg, Neptun	1.01,5 (1963)
200 m	Ann-Charlott Lilja, Najaden	2.17,1 (1964)
400 m	Jane Cederqvist, Neptun	4.46,9 (1961)
800 m	Jane Cederqvist, Neptun	9.49,7 (1961)
1500 m	Margareta Rylander, Neptun	19.02,8 (1962)
4×100 m	SK Neptun	4.14,0 (1963)
Bröstsim		
100 m	Monica Israelsson, Karlskrona	1.19,6 (1965)
200 m	Yvonne Brage, Skövde	2.50,1 (1966)
400 m	Yvonne Brage, Skövde	6.01,9 (1966)
4×100 m	Malmö SS	5.39,5 (1963)
Fjärilsim		
100 m	Karin Stenbäck, Neptun	1.08,8 (1962)
200 m	Karin Stenbäck, Neptun	2.33,5 (1963)
4×100 m	SK Neptun	5.03,0 (1963)
Ryggsim		
100 m	Birgitta Haagman, Uppsala	1.09,8 (1966)
200 m	Bibbi Segerström, Neptun	2.34,6 (1960)
4×100 m	Malmö SS	5.01,8 (1965)
Medley		
200 m	Ingrid Gustavsson, Luleå	2.38,5 (1966)
400 m	Elisabeth Ljunggren, Neptun	5.35,4 (1963)
4×100 m	SK Neptun	4.51,8 (1962)

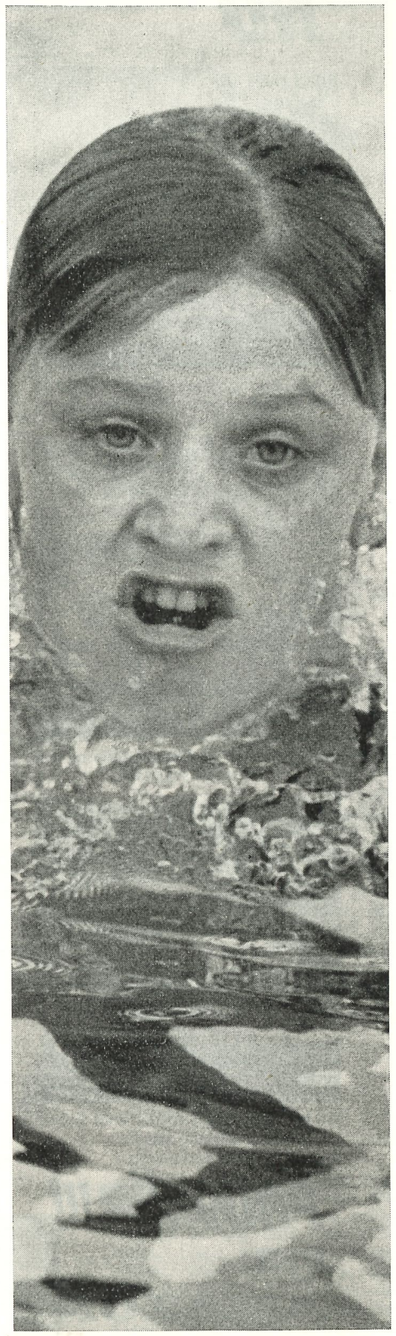

YVONNE BRAGE innehar nu alla rekord i bröstsim på 200 och 400 meter och var under året mycket nära att på kort bana gå under magiska 2.50.

NU



Kraftigare motorer, slutet kylsystem och lättare koppling över hela linjen.



Servobromsar på sportmodellerna och Herrgårdsvagnarna.



En helt ny modell för Er som kräver det där extra.

PROVKÖR!!!
nya
AMAZON
VOLVO i Norrbotten

FORSLUNDS BIL AB
Tel. 0911/141 80, Piteå
BIL & TRAKTOR
Tel. 0920/105 60, Luleå
BIL & TRAKTOR
Tel. 0921/118 80, Boden

AUTO-STEINWALL
Tel. 0923/121 00, Kalix
BRÖDERNA ERIKSSON
Tel. 0970/111 30, Gällivare
BILBOLAGET
Tel. 0980/123 40, Kiruna

GULD
och
GRAVYR

KÖPMANGATAN 63

LULEÅ

Telefon 162 13

Ateljén som gör det mesta

till det bästa

När det gäller

KÖTT- och CHARKUTERI-varor

gå till

SLAKTARNS
EFTR. AB

SHOPPINGCENTER

LULEÅ

Telefon 192 90, 194 90

Specialité:

Färdiglagad mat från eget kök

Chester
VID
BASSÄNG-
KANTEN

Mexico och Mosconi

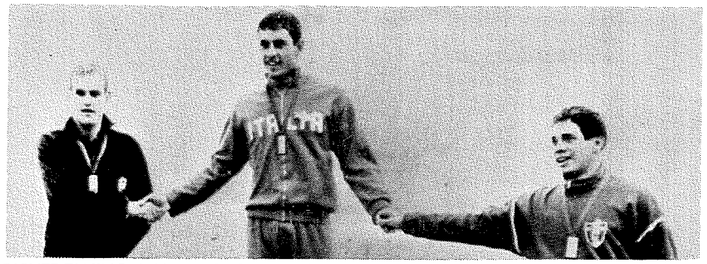

PRISUTDELNING I MEXICO CITY: Bröstsimssegraren italienaren Giovannini flankeras av tvåan ungraren Lenkei och trean fransmannen de Herdt.

● *Förolympiaden i Mexico City har stått i blickpunkten sedan sist ... I fjol hade Sverige deltagare med och den förolympiaden betraktades som sportslig bankrutt med kolossala bakslag för världsrekordhållare som Steve Krause.*

Hur var det den här gången?

Låt oss först och främst skärskåda deltagarlistan. USA kom med en stor och bra trupp, toppad av världsrekordhållaren på 1500 Mike Burton, damsprintern "Pokey" Watson och bröst- och medleyspecialisten Claudia Kolb. Frankrike visade fram storstjärnan Mosconi och Caron, Japan toppade med sin bästa damsprinter Kihara, Östtyskland kom bl.a. med Udo Poser, Västtyskland med sin ende ind. EM-medaljör Heike Hustede. Rumänien med ryggsimmerskan Balaban, Italien med Beneck, Spanien med Fortuny, Ungern med Turoczy.

Det var faktiskt nästan bara Sovjet, England, Don Schollander, Australien, Sydafrika och Sverige som saknades på pallarna.

● ● *USA vann en hel del, men totalt bör nog ändå för-OS betraktas som ett nytt USA-bakslag med nederlag för Burton, Watson, Spitz, Lee Davis ... Samtidigt blev för-OS en klar framgång för Frankrike med segrar för Mosconi (han slog Burton på 400) och totalt tre vinster, Caron, två segrar.*

Segrarna fördelade sig så här:

USA 16 guld — 14 silver — 6 brons.

Frankrike 7 guld — 7 silver — 4 brons.

USA:s största var ryggspecialisten Hickox (4 segrar) och Claudia Kolb (4 segrar).

USA fick stryk på de stora och långa distanserna, 200 — 400 — 1500 för herrar.

● ● ● *Fransmannen Alain Mosconi kan betraktas som förolympiadens fenomen — man vågar nästan utnämna honom till OS-favorit redan nu. Han hade nämligen mycket få problem med den tunna luften. Han satte ett s.k. mexikanskt rekord på 400 medley med 5.09 — där utklassande USA-trean Webb, som var 20 sek över sin bästa-tid.*

— Kändes bra, sade Mosconi som utom 5.09 också gjorde 4.23 på 400 och 2.05 på 200 — tider 8—9 resp. 6 sek över hans bästa.

— Hans styrka är att han mer simmar med benen än med armarna, säger tränaren Zins.

— Jag var mindre trött efter finalen på 200 än efter försöken, sade Mosconi själv.

● ● ● *Det verkliga utslaget, den höga höjdens inverkan syntes främst på 800 fritt damer (ny OS-gren 1968) och 1500 för herrar. Visserligen är Claudia Kolb ingen frisimmerska till "professionen", men hennes segrartid 10.20 är uppseendeväckande svag — än mer illustrativ blir den mot bakgrunden av att fransyskan och europamästarinnan Mandonnaud landade på 10.46 — 26 sek efter, att västtyskan Neubauer gick in på 11.08.*

— Det var bara en ohygglig tapperhet som lät Mandonnaud fullfölja, skrev L'Equipe i stora bokstäver.

På 1500 för herrar blev det hemmaseger genom Ecchevarria, som simmade 10 sekunder bättre än han gjorde i USA-mästerskapen (17.40). Världsrekordhållaren Mike Burton blev utklassad — han tappade luften mitt i loppet och hade inget kvar mot slutet, sam 71 sekunder sämre än i mästerskapen, blev slagen med 10 sekunder ...!

En poäng från 4×200 för herrar (där USA vann på genant enkla 8.24: (Mike Spitz växlade lika med franska fantomen Mosconi och Spitz vann i finishen.

● ● ● *USA-tränaren George Haines står mitt i en rabatt av frågetecken.*

— Jag vet inte hur man skall göra inför OS sade han. Skall vi specialträna en vecka i Colorado Springs före OS eller sex veckor?

Kort acklimatisering med gott resultat visade belgiern Simons. Han hade bara varit tre dagar i Mexico City på 2.300 m höjd då han blev tvåa på 100 fritt på 56,5 — en normal tid för honom — slående östtyske EM-sensationen Poser!!!

OS-bassängen i Mexico City är hela vägen 1.50 m djup. Den höll under för-OS en temperatur av 27 grader.

● ● ● *Standarden på för-OS kan utläsas av en jämförelse med åerts SM i Eriksdalsbadet. SM-tävlingarna gav bättre resultat i inte mindre än åtta grenar och det var hugget som stucket i många fler.*

Det säger väl allt om hur svårt också världselit har att simma därborta på 2.270 meters höjd.

Nu väntar vi bara på att världens absolut bästa simmare skall testa sig på hög höjd. Don Schollander, Mike Wenden, Bob McGregor och Frank Wiegand har hållit sig på lågland hittills. Är de också slagna till slant när luften tunnas ...?

4.10.5 på 400 fritt!

● *Höstens* simmarskräll — den svarade 17-årige fransmannen Alain Mosconi för just när man — se tidigare i denna artikel — avslutat lamentationerna om för-OS.



Här ser ni var Acapulco ligger i förhållande till Mexico City. Kartan klippt ur L'Equipe. Barometerståndet i Mexico City på 2.270 meters höjd är 570 mm.

Många år har vi trott oss veta härhemma att bättre resultat kan nås av en idrottsman som laddat upp på en hög höjd, typ Vålådalen. Hägg gjorde det många gångar, Dan Waern gjorde det. Fjälluften gav styrka och aptit som fick en utlösning vid omedelbar tävling på lågland, ex. Stockholms Stadion.

● ● Alain Mosconi gav oss ett stort exempel på det. Han vistades tre veckor på 2.300 meter i Mexico City, nådde där 4.23 på 400 fritt, åkte sedan direkt ned till havsnivå i badparadiset Acapulco och satte världsrekord på 400 fritt med 4.10,5.

Isacssons

Bil- & Busstation

SÖDRA SUNDERBYN

Telefon 410 00 Luleå

Telefon 910 77 Boden

LUXOR RADIO

KÖP SVENSKT, KÖP LUXOR

Alltid senaste nyheter i
RADIO och TV — SKIVBAR

Fullständig LUXOR-service

LUXOR-AFFÄREN
LUXOR INDUSTRI AB

Telefon 132 00, 182 22

Affär och kontor Storgatan 35

LULEÅ

NORRBOTTENS
FÖRETAGSEKONOMISKA
KONSULTBYRÅ AB

Revisor Signar Lindgren

Rådstuggatan 6 — LULEÅ

Telefon 156 00 och 156 01

Bokföring — Bokslut
Deklarationer
Aktiebolagsbildningar
Revisioner
Ekonomiska utredningar
Taxeringsbesvär
Skatteutredningar

GÄLLER DET TRÄVAROR

Lönar det sig att ringa eller att göra oss ett besök
Ständigt lager av sågat och hyvlat virke
Spec.: LISTVERK, även färdigmålat
NYHET: Allt virke vinkelkapat
Förmån: Fri utkörning. Snabb service

CARLSSONS
SÅG & HYVLERI AB

Örarna Luleå
Telefon 750 34, 750 35

MÖBLER

för hemmets trivsel

G. ÖHMANS MÖBLER
och TAPETSERAREVERKSTAD

Morjärvsvägen 6 — Telefon 106 81

KALIX

SIMSPORTS RESULTATBÖRS

FÖRKORTNINGAR: VR = världsrekord, ER = europarekord, LR = landsrekord, SR = svenskt rekord, NoR = nordiskt rekord, DR = distriktsrekord, BR = banrekord, GB = Storbritannien, Ö-ty = Östtyskland, V-ty = Västtyskland.

MÄSTERSKAP

FÖR-OS

15—18/10 (50 m). Mexico City: Herrar: 100 fr: Hickox, USA 56,1. Simons Belgien 56,5. Boracci, Italien 56,7. Poser, Ö-ty 56,7. Gruener, Frankrike 57,0.

400 medley: Mosconi, Frankrike 5.09,5. Ken Webb, USA 5.11,9. Monzo, Spanien 5.19,6. Ravelinghien, Frankrike 5.20,7. 7. Platzek, Ö-ty 5.35,7.

200 medley: Hickox, USA 2.21,2. Lenkei, Ungern 2.22,6. Webb, USA 2.25,0. Fortuny, Spanien 2.25,5.

100 fjäril: Spitz, USA 1.00,0. Hickox, USA 1.01,1. Takeda, Japan 1.01,5.

200 fritt: Mosconi, Frankrike 2.03,1. Echeverria, Mexico 2.05,2. Luyce, Frankrike 2.07,5.

4×100 fr: Frankrike (Vicente — Luyce — Gruner — Mosconi) 3.52,8. USA 3.53,6. Mexico 3.54,8.

100 rygg: Hickox, USA 1.02,2. Vicente, Frankrike 1.04,0. Monzo, Spanien 1.04,7.

200 fjäril: Takada, Japan 2.18,0. Spitz, USA 2.18,4. Attanasio, Italien 2.19,6.

4×100 medley: USA 4.16,8, Frankrike 4.18,6.

400 fritt: Mosconi, Frankrike 4.23,8. Burton, USA och Echeverria, Mexico 4.24,0.

100 bröst: Giovannini, Italien 1.12,5. Lenkei, Ungern 1.12,6.

1500 fritt: Echeverria, Mexico 17.40,2. Burton, USA 17.52,0. Torres, Spanien 18.35,0. Ravelinghien, Frankrike 18.54,0. Fassnacht, V-ty 19.03,3. Kataoka, Japan 19.07,6. Correll, Spanien 19.09,9. Ueda, Japan 19.27,4.

200 rygg: Hickox, USA 2.18,7. Monzo, Spanien 2.19,3. Vicente, Frankrike 2.20,3, Miki, Japan 2.28,3.

200 bröst: Lenkei, Ungern 2.39,3. Hakamada, Japan 2.41,8. Hernandez, Mexiko 2.45,1, de Herdt, Frankrike 2.45,6, Duran, Spanien 2.46,5.

4×200 fritt: USA (Webb — Burton — Hickox — Spitz) 8.24,2. Frankrike (Luyce — Gruener — Ravelinghien — Mosconi) 8.24,4. Mexico 8.45,7. Japan 8.49,2.

Svikt: Wrightson, USA 180,40, Russel, USA 180,12, Safonov, Sovjet 168,72, Cagnotto, Italien 161,78.

Damer: 100 ry: Caron, Frankrike 1.09,9. Balaban, Rumänien 1.10,8. Turoczy, Ungern 1.12,0. Watson, USA 1.13,1. Duprez, Frankrike 1.13,2. Luciana, Italien 1.13,2.

100 fj: Bos, Holland 1.09,7. Lee Davies, USA 1.10,3. Lindner, Ö-ty 1.10,5. Isiti, Japan 1.10,7, Hustede, V-ty 1.11,7. Eila Pyrhönen, Finland 1.12,0. Henker, Holland 1.14,5.

200 fj: Lindner, Ö-ty 2.34,9. Kolb, USA 2.36,7, 6. Pyrhönen, Finland 2.49,1.

200 ry: Caron, Frankrike 2.35,7. Duprez, Frankrike 2.38,1, Balaban, Rumänien 2.40,8.

100 fr: Kihara, Japan 1.03,6. Turoczy, Ungern 1.03,6. Mandonnaud, Frankrike 1.03,8.

800 fr: Kolb, USA 10.20,6. Mandonnaud, Frankrike 10.46,0. Davis, USA 10.50,3. Neubauer, V-ty 11.08,6, Vaca, Mexiko 11.15,0. Hettling, V-ty 11.15,0.

200 br: Ball, USA 2.51,4.

200 medley: Kolb, USA 2.36,6. Turoczy, Ungern 2.38,2, Hustede, V-ty 2.44,0.

4×100 medley: USA 4.52,4, Mexiko 5.09,4. Frankrike 5.31,1.

400 fr: Kolb, USA 4.55,3. Mandonnaud, Frankrike 5.01,2, Davis, USA 5.03,8.

200 fr: Mandonnaud, Frankrike 2.19,7. Kihara, Japan 2.20,6. Davis, USA 2.22,2. Turoczy, Ungern 2.26,9. Neubauer, Ö-ty 2.29,3. Hettling, V-ty 2.30,0. Vaca, Mexiko 2.30,3.

100 br: Ball, USA 1.18,3. Wilman, USA 1.22,9. Oynick, Mexiko 1.28,2.

400 medley: Kolb, USA 5.37,1. Hulsebos, Holland 5.59,0. Lindner, Ö-ty 6.01,3. Ramirez, Mexiko 6.02,3. Henkel, Holland 6.16,0.

4×100 fr: USA (Watson — Davis — Ball — Kolb) 4.23,1. Frankrike (Mandonnaud — Caron — Duprez — Poniatowski) 4.32,2. Mexiko 4.44,6.

Svikt: Gossick, USA 154,25. Bakhlanova, Sovjet 152,40. O'Connel, USA 149,91. Anochina, Sovjet 149,68.

LANDSKAPSMATCHER

NORRTÄLJE

8/10 (25 m). Uppland—Södermanland 74—53 (juniorer). Herrar: 4×100 fr: Södermanland 4.09,3. Uppland 4.10,9. 100 ry: Bo Österman, U 1.08,5. 100 fj: J. C. Löfgren, U 1.08,5. 100 fr: Gunnar Jacobsson, U 1.01,1. 200 br: Markku Närhi, S 2.46,6. 400 fr: Jan Blomgren, S 4.56,7. 4×100 medley: Uppland 4.43,5. Södermanland 4.47,9. Damer: 4×100 medley: Uppland 5.13,3. Södermanland 5.29,2. 200 br: Eva Ohlsson, U 3.08,6. 100 fr: Ulla Johansson, U 1.05,4. 100 ry: Birgitta Haagman, U 1.13,3. 100 fj: Gunilla Olesjö, U 1.17,7. 4×100 fr: Uppland 4.37,3.

HUDIKSVALL

9/10 Herrar: 10×40 fr: Medelpad 3.34,4. Hälsingland 3.41,1. Jämtland /Härjedalen 3.43,0. Ångermanland 3.52,6. 100 fr: C.G. Axelsson, Timrå 58,7. Lars Öberg, SSS 59,3. 100 br: C.G. Axelsson 1.15,4. Damer: 100 fr: Elisabeth Berglund, Timrå 1.05,4. Vera Kock, d:o 1.07,7. 100 br: Ann-Christine Pihl, Ägir 1.24,5. 5×40 fr: Jämtland/Härjedalen 2.04,4. Hälsingland 2.05,7. Medelpad 2.06,4. Ångermanland 2.36,5.

NAT. TÄVLINGAR

MARKARYD

7/9 (25 m). Herrar: 100 fj: Tomas Svensson 1.16,8. 100 fr: Jan Lindgren, Laxen 59,7. Bo Waide d:o 1.02,8. 100 medley: Jan Lindgren 1.12,2. Damer: 100 br: Carin Pettersson, Markaryd 1.23,8. 100 fr: Cecilia Lissvik, Karpen, Ljungby 1.10,1. 200 br: Carin Pettersson 3.05,8. 100 medley: Carin Pettersson 1.27,4.

ÖREBRO

28/9 (25 m). Herrar: 100 br: Göran Rosmark, ÖSS 1.18,7. 100 fr: David Dickson, Australien 55,8. Göran Ericson, Karlslund 59,9. 100 ry: Dag Stormark, Karlskoga 1.10,4. Damer: 100 fr: Gunilla Persson, Karlslund 1.14,6. 100 ry: Paula Almbrant ÖSS 1.25,2. 100 br: Eva Cederlind, Karlslund 1.28,8.

DM-TÄVLINGAR

NORRBOTTEN

Okt. (25 m). Luleå. Herrar: 100 fr: Jan Lundmark, Kiruna 57,5. 200 fr: Jan Lundmark 2.06,8. Rickard Karlsson, Kiruna 2.07,3. 100 br: Christer Bogström, Luleå 1.18,4. 4x200 fr: Luleå 8.43,3 (DR). Komb. höga hopp: P O Andersson, Kiruna 42,68. 200 medley: Bo Åman, Boden 2.29,9. Svikt: P O Andersson 48,27. 4x100 medley: Kiruna 4.36,8. 200 fj: Hans Lundström, Luleå 2.31,5. 400 fr: Richard Carlsson 4.36,7.

Damer: 200 medley: Ingrid Gustavsson, Luleå 2.43,9. 100 fr: Ingrid Gustavsson 1.04,2. Maud Larsson, Gällivare 1.05,0. 100 br: Britt-Marie Lahti, Boden 1.23,2. 4x100 medley: Boden 5.07,6. 400 fr: Ingrid Gustavsson 5.18,5. 100 ry: Åsa Andersson, Boden 1.15,7. 100 fj: Ingrid Gustavsson 1.13,4.

— Är det framtidens melodi, hög uppladdning + explosion på låglandet?

Laborator P. O. Åstrand på GCI är tveksam — fortfarande.

— Vi har för få exempel för att kunna göra ett vittgående uttalande, säger han, men det är möjligt att det förhåller sig så.

Världsrekordloppet var Mosconis sjätte på 400 m. Han gjorde sitt första 1964 — 4.49,0, sitt andra i årets franska mästerskap — 4.24, sitt tredje och fjärde i EM — 4.16,4 och 4.13,6 sitt femte i för-OS och sitt sjätte med rekordet!

Mosconis världsrekord är ställt utom alla tvivel enligt L'Equipe. Tävlingen var utlyst, där fanns två mexikanska tidtagare och en fransk, kontrollant var mexikanska simförbundets generalsekr. Bassängen var 50 meter, temperaturen var t.o.m. "för hög för att det skulle gå att simma riktigt fort, 27 grader", enligt Mosconi själv.

● ● ● Fransmannen var mycket optimistisk efter loppet:

— Jag kan göra mycket bättre. 4.08 ligger inom mina möjligheters gräns, sade han.

MELLANTIDER: 50 m: 29.0 — 100 m: 1.00,5 — 150 m: 1.32,2 — 200 m: 2.04,2 — 250 m: 2.35,7 — 300 m: 3.07,2 — 350 m: 3.39,2 — 400 m: 4.10,5.

Loppet per 50 m: 29.0 — 31,5 — 31,7 — 32,0 — 31,5 — 31,5 — 32,0 — 31,3.

Jämförelser med närmast tidigare satta världsrekord:

Mosconi:
1.00,5 — 2.04,2 — 3.07,3 — 4.10,5.

Wiegand:
58,8 — 2.02,9 — 3.07,3 — 4.11,1.

Schollander:
59,8 — 2.04,3 — 3.08,4 — 4.11,6.

De tre tidtagarnas tider var: 4.10,5 — 4.10,5 — 4.10,6 (den senare togs av fransmannen).

● ● ● ● Det har gått blixtsnabbt uppåt för Mosconi. När Don Schollander för två år sedan tog OS-guld och satte världsrekord i Tokyo med 4.12,2 — då var Mosconi knappt en lovande junior, med personliga rekordet på 4.49 . . .

Loppet i Acapulco var ingen uppvisning. Tre man startade på 400 fritt och en svit andra grenar inom gick i evenemanget. Förutom Mosconi var det dock bara Gruener, och simmerskorna Mandonnaud (franskt rekord på 800 med 10.01,6) och Poniatowski som definitivt kunde förbättra sina resultat från Mexico-OS.

— Mandonnaud slår när som helst Jane Cederqvists europarekord på 800 fritt, sade tränaren Lucien Zins. Men svenskan får behålla det över vintern . . .

ÖVRIGA Acapulcoresultat: Herrar: 100 fritt: Gruener 55,8. 200 fritt: Mosconi 2.00,4, Luyce 2.03,4. Gruener 2.05,6. 400 fritt: Mosconi 4.10,5 (VR), Luyce 4.19,8. Ravelinghien 4.34,4. 200 bröst: de Herdt 2.41,6. Damer: 100 fritt: Poniatowski 1.04,8. 200 fritt: Mandonnaud 2.18,2, Poniatowski 2.24,6. 800 fritt: Mandonnaud 10.01,6 (LR).

DON SCHOLLANDER: — Bravo, Mosconi . . .! Synd att vi inte kan mötas i Florida i höst, jag är själv på semester på Irland då.
PHIL MORIARTY, Schollanders tränare vid Yale: — Mosconi kan göra 4.08, men det kan Don också, nästa år!
JON KONRADS: — Sagolikt att på en säsong gå från 4.24 till 4.10.
MIKE WENDEN, Australien: — Vi ses i Mexico 1968, Alain . . .!
DAVE DICKSON: — Nästa år blir det — av någon — 1.55 på 200 och 4.05 på 400.
GEORGE GARRET, Monconis tränare i CN Marseille: — Acapulcoloppet är det första "riktiga" 400-meterslopp som simmats i världen.

● *När Mosconi kom hem till Frankrike gick det av bara farten; hårfin miss i Monaco på ryssen Beliz-Geimans världsrekord på 800 fritt 8.47,4. Mosconi fick 8.48,2 i kallt vatten . . .*

— Varmare väder och rekordet hade åkt, sade han.

Mellantider på 800: 1.02,6 — 2.09,0 — 3.15,9 — 4.23,2 — 5.30,0 — 6.36,9 — 7.44,0 — 8.48,2. Sista 100 på 1.04,2. Första 200 på 2.09 — sista på 2.11,3.

Gamla franska rekordet förbättrades med 22 sek!

Ce Kå

Telefon 110 20

Nytorget — KALIX

MATSERVERINGEN öppnas kl. 7.00

KONDITORIET hålles öppet till kl. 22.00

BRÖDBUTIK med egna erkänt goda bakverk

Beställningar emottages för sammanträden och festmiddagar

När det gäller kvalitetssvets och smidesarbeten

Vänd Eder med förtroende till

WESTINSVETS

LULEÅ

Telefon 149 60

Lättmetallsvets — Svetsreparationer å grävmaskiner och traktorer

HEMSLÖJDSBODEN

Kaptensgatan 6 — MALMBERGET

Telefon 207 19

Keramik — Mässing

Trä och textilier

— Handarbeten och garner alltid i lager —

BRÖD. BERGLUNDS EFTR.

T. Lampinen

Sjöfartsgatan 23 — Telefon 554 59

LULEÅ

NYA FOTOATELJEN

Specialaffär

Lasarettsgatan 38 — Telefon 104 77

GÄLLIVARE

Alltid först med det sista modet

AGDA PETTERSSONS MODEAFFÄR

Shoppingcenter Luleå

Telefon 136 46

Det bästa åt kunden är — huvudsaken

KAJ-ÅKE JOHANSSONS ADVOKATBYRÅ

Box 2 — Telefon 103 45

KALIX

Stängt lördagar samt helgdagsaftnar

Firma BADHUSSERVERINGEN

Lalla Westman

Badhuset — Telefon 198 85

LULEÅ

Gott kaffe med bröd — Goda smörgåsar

AB LULEÅ KOPIERINGSBYRÅ

Varvsgatan 45

Telefon 110 21

Utför

Ljuskopierings- och Maskinskrivningsarbeten

Duplicering — Elektrostencil

Vid behov av alla slags körningar, transporter och flyttningar

vänd Eder med förtroende till

Harald BOQVISTS Åkeri - Malmberget

Hertiggatan 20 — Malmberget

Telefon 202 82, 115 70

SJ godsentreprenör

AB WALLERSTRÖMS BOKHANDEL

Hantverkaregatan 12 — KIRUNA C

Telefon 123 55

Postgiro 68 78

Böcker — Papper — Kartor

Kontorsmaskiner

Kontorsmöbler

Vykort — Film — Lappslöjd

LULEÅ BOKFÖRINGSBYRÅ

Revisor C.-G. Sandberg

Fredsgatan 12

Telefon 174 13

Bokföring — Bokslut

Revision

Aktiebolagsbildningar

Taxeringsärenden

Försäkringsutredningar

USA-syn på rysk simning

VÄRLDEN RUNT MED *Egonsson*

Östtyskland

Östtyska ungdomsmästerskapen i Rostock bjöd på 27 rekordnoteringar, toppade av Leipzigflickan Ingrid Feuerabends 1.13,7 på 100 fjäril. Mästerskapen gick i 50-metersbassäng.

Ungern

Utrensning pågår i ungerska vattenpolo inför 1968. Petade har hittills blivit stjärnor som Ambrus, Felkai, Konrad III och Karpati och Dömöter. Rykten säger också att tränaren Markovitz skall ersättas av Karol Laky.

Mexico

Som OS-tränare har anställts ungraren Bela Rajki. Mexikanerna har också ett kort besök av USA:s simprofessor Bob Kiphuth.

Västtyskland

Västtyska simförbundet är stort — förskräckande stort med svenska ögon sett. Det ligger femma bland alla förbund i Västtyskland med 343.649 medlemmar. Fotbollen toppar med 2.345.000.

Det stormar hårt efter motgångarna i EM. Bremenledaren Karl-Heinz Fricke säger: Santa Claras George Haines skulle inte bli tränare här i Västtyskland ens för 50.000 kronor i månaden ... så dåliga träningsförhållanden som vi har. Här skulle inte ens han kunna göra storsimmare. Våra stjärnor och talanger får tigga för att komma in i baden.

— Om det här fortsätter kommer vi att vara helt chanslösa i våra egna sommar-OS 1972 i München, säger västtyska simledare.

USA

Stackars mods ... Amerikanska badet Hillside Pools utanför New York har förbjudit pojkar med långt hår att bada där ... om de inte har badmössa på sig.

— Vattnet blir för smutsigt, säger badägaren.

Mellantider i Nelsons och Schollanders världsrekordlopp på 400 fritt i Lincoln:

Nelson: 1.02,1 — 2.05,7 — 3.08,6 — 4.11,8.

Schollander: 59,8 — 2.04,3 — 3.08,4 — 4.11,6.

— 4.05 på 400 fritt vore inte så dumt, säger Schollander ...

Litet förhastat var nog av Jacksonville SC att strax före USA-mästerskapen i Lincoln säga till tränaren George Campbell:

— Du får sparken efter mästerskapen.

Hans simmerska Catie Ball blev helt sensationellt amerikansk mästarinna ...!

Mellantiderna för Patty Caretto vid världsrekordet på 1500 fritt: 1.08,4 — 2.21,4 — 3.35,1 — 4.50,0 — 6.05,2 — 7.15,6 — 8.29,2 — 9.42,1 — 10.55,8 — 12.09,0 — 13.23,2 — 14.36,4 — 15.49,5 — 17.02,4 — 18.12,9. Men det är inte det värsta — tvåan i loppet ditills totalt okända Diebbie Meyer, Arden Hills, som gjorde 18.15,6 öppnade med 1.07,8 på 100, 2.20,1 på 200 och 4.46,1 på 400 — alltså åtta tiondelar under Jane Cederqvists europarekord, för att sedan landa tre kvarts minut under Meta Rylanders världsrekord.

Australien

Kathy Wainwrights mellantider i Kingston då hon gjorde 4.38,8 på 440 yards: 1.04,0 — 2.13,8 — 3.26,1. O'Brien vände på 32,0 då han gjorde 1.08,2 på 110 yards bröst. På 220 yards vände han på 1.11,3.

Amerikanska tränaren Don Gambril har synpunkter på sitt Sovjetbesök i somras.

FÖRVÅNING: Ryssarna hade ingen kollektivt standardiserad bröstsimsträning. Alla stjärnor hade en egen coach.

KANSKE DÄRFÖR: Bröstsim är det första barnen får lära sig i Sovjet och Europa. Det blir ett naturligare simsätt än hos oss, där vi ofta går direkt på frisim.

PESSIMISTISK: — Jag tror att nya unga stjärnan Irina Podsnjakova (2.41 på 200 bröst, 13 år) redan nått maximum. Hon saknar riktig koordination (!!!)

AVSLÖJANDE: Podsnjakova tränar 12 månader om året (men simmar bara 3 dagar i veckan, hon har långt till badet, resten körs gymnastik och lyftträning). Ofta 12 pass i veckan. På vintern 40—60 km i veckan, på sommaren 120 km/veckan. Vinterträning i alla simsätt — på sommaren 90 proc. bröstsim. Veckan före mötet Sovjet—USA körde hon 1500 m på morgnarna — 2000 m på middagarna (20 % av varje pass var hårt).

MEDICINSKT: Långdistansaren Pletnev har puls 42 i vila, sprintern Ilisjev har 54.

NYTT: Nästan alla ryssar körde före varje tävling ett omfattande avslappnings- och uppmjukningsprogram.

BÄTTRE SÄ: Tränaren Ananjev (som har Ilisjev — Pletnev — Dunajev) berättade att man tar ut bara 95 % — det ger bättre resultat än 100 %.

Frankrike

Staten har för 1967—1968 anslagit en miljard kronor till fransk idrott. Det mesta skall gå till OS i Grenoble, höghuscentrum i Font Romeau.

Francois Luyce har börjat innesäsongen bra — 1.59,4 på 200 fritt i Dunkerque. Hans bästa i kort bassäng är 1.58,6.

Storbritannien

Brittiska simmarna Keith Bewlay och Neil Jackson satsar redan nu på OS. Bewlay skall bli badmästarassistent i Southampton och Jackson blir frisör i badet. Det är simmare med andra ord.



Världsrekordhållerskan Elaine Tanner, Kanada.

KUBA

Efter för-OS i Mexico City for den ungerska truppen till Kuba och Sierra Maestra (2.300 m). Det kan bli deras uppladdningsort för OS 1968.

Vådan av rökning .



— Nu har jag dålig kondition — aldrig förut har det varit så jobbigt att dra upp klockan.

Ett Modernt Hotell

med moderna och trevliga rum
Badrum — Telefon etc.

MATSAL
med fullständiga rättigheter

HOTELL
VASSARA

GÄLLIVARE
Telefon växel 110 20

AB PITEÅ
VÄRME

Storgatan 70 — PITEÅ

Värme-, Sanitets- och
Ventilationstekniska anläggningar
Oljeanläggningar
Oljeservice
Upprättar fullständiga ritningar och
programhandlingar

Telefoner:
Kontor: Chefen 113 00
Kassa 122 54

VÄLJ RÄTT

När Ni skall köpa bil gäller det att tänka sig för och se till att man väljer rätt.

Om man jämför Volkswagen med andra bilmärken, då blir valet lätt — man väljer Volkswagen. För ekonomien, driftsäkerheten, framkomligheten, med fler anledningar.



Här visar vi två av de populäraste i VW-serien Volkswagen 1600 TL och VW-1300. Båda är billigast att äga i sin klass.

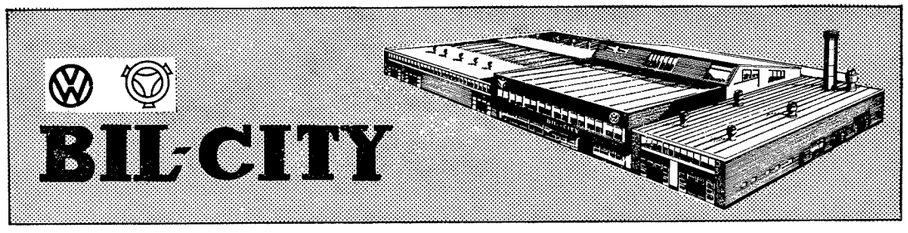

GÄLLIVARE TEL. 120 20 vx — KIRUNA TEL. 123 30 vx

100 m 1951: 1. Per-Olov Forsling, Avesta SS 1.08,6, 2. Bo Wideqvist, Värnamo SS 1.08,7, 3. Anders Holme, SKK 1.09,0, 4. Jan-Håkan Östberg, Avesta SS 1.09,5, 5. Torgny Svahn, Karlskoga SS 1.10,9, 6. Gunnar Andersson, Stockholmspolisens IF 1.11,4, 7. Göran Nilsson, Tunafors SK 1.11,5, 8. Jan-Bertil Cederholm, SK Ran 1.12,0, 9. Gunnar Larsson, Malmö SS 1.13,5, 10. Per-Arne Blomkvist, Luleå SS 1.20,8, Lars Berntzén, Timrå diskv.

Bröstsim:

50 m 1956: 1. Lars Kvarfordt, Norrtälje SK 44,6 (rekord), 2. Per Ericsson, Kristianstads SLS 45,0, 3. Åke Karlsson, Polisens IF 46,0, 4. Mats Pettersson, Karlslunds IF 46,6, 5. Thomas Svensson, Linköpings ASS 47,2, 6. Torgny Skoglös, Södertälje SS 47,2, 7. Jonny Mosesson, Gällivare 48,1, 8. Håkan Persson, Timrå AIF 48,7, 9. Peter Wansölin, Södertälje SS 48,8, 10. Erling Wallström, Jokkmokk 48,8, 11. Lars-Johan Persson, Norrköping 49,2, 12. Tomas Ek, S 02 49,8.

50 m 1955: 1. Per-Olof Andersson, Triton 42,1 (rekord), 2. Tomas Göransson, Helsingborgs SS 42,2, 3. Lennart Linderoos, Helsingborgs SS 42,6, 4. Tomas Ternstål, Oskarshamn 43,6, 5. Jan Rippe, Mariestad 43,9, 6. Rolf Redin, Gällivare 44,0, 7. Anders Häggkvist, Timrå AIF 44,3, 8. Göran Rydh, Södertälje SS 44,5, 9. Staffan Karlsson, Karlskoga 45,5, 10. Lars Bergman, Polisens IF 47,0, 11. Mats Nilsson, Gävle SS 50,0.

100 m 1954: 1. Arne Wallmon, Polisens IF 1.22,2 (rekord), 2. Anders Hultgren, Värnamo 1.26,5, 3. Staffan Nyman, Hudiksvalls SS 1.27,8, 4. Bernt Zarnowiecki, S 02 1.28,3, 5. Krister Nilsson, Kristianstad 1.29,0, 6. Ulf Björnberg, Kiruna 1.29,5, 7. Per Wiss, Katrineholm 1.32,3, 8. Jonny Jangmo, Jönköping 1.33,5, 9. Leif Eriksson, Karlskrona 1.36,0, 10. Ulf Persson, Borlänge 1.37,3, 11. Lennart Dahlström, Örebro 1.39,1.

100 m 1953: 1. Nils-Göran Een, Norrtälje SK 1.20,2, 2. Pär Eriksson, Timrå AIF 1.20,3, 3. Per Ekehov, Borlänge 1.21,8, 4. Lars Wiberg, Södertälje SS 1.22,1, 5. Göran Eriksson, Göteborgs KK 1.24,5, 6. Kenneth Lindqvist, Polisens IF 1.25,2, 7. Bo Nilsson, Limhamn 1.27,3, 8. Gunnar Boqvist, Polisens IF 1.28,0, 9. Stig-Björn Åman, Bodens BK 1.29,4, 10. Bengt Forsman, Karlstad 1.30,6, 11. Mats Avergård, Mariestad 1.33,8, 12. Klas Gustavsson, Värnamo 1.34,1.

200 m 1952: 1. Bertil Stenberg, Kristianstad 2.55,1, 2. Claes Martinsson, Katrineholm 2.55,8, 3. Bo Hultén, Malmö SS 2.57,9, 4. Göran Lovén, Norrköping 3.00,3, 5. Bengt-Göran Furberg, Kiruna 3.03,5, 6. Kaj Falk, Karlskoga 3.05,2, 7. Anders Forsman, Sundsvall 3.05,6, 8. Anders Hammar, Linköpings ASS 3.10,0, 9. Lennart Svensson, SS Delfin 3.11,0, 10. Gunnar Elisson, Neptun 3.11,7, 11. Kjell-Åke Törnqvist, S 02 3.17,2, 12. Christer Johansson, Upsala SS 3.17,2.

200 m 1951: 1. Torgny Svahn, Karlskoga 2.47,7, 2. Tomas Lundqvist, Poseidon 2.53,6, 3. Göran Johansson, Värnamo 2.53,6, 4. Olle Wiberg, Ran 2.56,2, 5. Jörgen Åkerström, S 02 2.56,6, 6. Per-Åke Beijersten, Norrtälje SK 2.58,9, 7. Gert Svensson, Mariestad 2.59,5, 8. Rolf Sahlqvist, Upsala SS 2.59,5, 9. Veikko Nurmi, Eskilstuna 3.01,5, 10. Gunnar Almberg, Sundsvall 3.06,0, 11. Ingemar Savonen, Gällivare 3.06,0.

Frisim:

50 m 1956: 1. Inge Andersson, Kristianstad 33,7 (rekord), 2. Mats Bergstrand, KK Karpen 35,8, 3. Christer Olofsson, Gällivare 36,0, 4. Tomas Ek, S 02 36,8, 5. Peter Wansölin, Södertälje SS 36,8, 6. Peter Franzén, Gävle SS 36,8, 7. Björn Johansson, Neptun 37,5, 8. Lars Kvarfordt, Norrtälje SK 37,8, 9. Roger Jansson, Karlslunds IF 40,1, 10. Tomas List, Värnamo 40,5, 11. Hans Lindqvist, SK Ägir 42,1.

50 m 1955: 1. Tomas Öhlund, Skell/Rönnskär 32,7, 2. Lennart Linderoos, Helsingborg 33,5, 3. Tomas Göransson, Helsingborg 33,5, 4. Mats Gustavsson, Södertälje 34,0, 5. Bo Landerstedt, Göteborgs KK 34,1, 6. Tommy Svensson, Triton 34,2, 7. Tomas Tornståhl, Oskarshamn 34,2, 8. Peter Ägrup, Polisens IF 35,0, 9. Anders Häggqvist, Timrå AIF 35,1, 10. Staffan Karlsson, Karlskoga 36,1, 11. Stefan Wesström, Orsa IF 36,2, 12. Ronny Palm, Limhamn 36,7.

50 m 1954: 1. Jonny Jangmo, Jönköping 31,3, 2. Gunnar Nygren, Polisens IF 31,6, 3. Bengt Rask, Markaryds SS 31,7, 4. Lennart Johansson, Nässjö 31,9, 5. Jörgen Latte, Polisens IF 32,2, 6. Anders Bergqvist, Norrtälje 32,5, 7. Bo-Lennart Lundström, Bodens BK 32,6, 8. Bo Springfeldt, Västerås 33,0, 9. Peter Paer, Göteborgs KK 33,0, 10. Börje Holmberg, Timrå AIF 33,2, 11. Ulf Sterner, KK Karpen 33,8, 12. Jack Johansson, Karlslunds IF 34,6.

100 m 1953: 1. Jerker Carlsson, Värnamo 1.01,4, 2. Tomas Jansson, Filipstad 1.01,7, 3. Pär Eriksson, Timrå AIF 1.01,8, 4. Torbjörn Schönning, Hudiksvall 1.04,6, 5. Lars Englund, Polisens IF 1.05,8, 6. Sven-Bertil Mattsson, Kristianstad 1.06,2, 7. Nils-Göran Eeen, Norrtälje 1.06,6, 8. Ulf Jakobsson, Kiruna 1.06,8, 9. Roger Andersson, Södertälje 1.09,1, 10. Leif Arvidsson, Skövde SS 1.09,3.

100 m 1952: 1. Christer Johansson, Elfsborg 1.01,6, 2. Gert Linderoos, Helsingborg 1.01,9, 3. Lars Carlsson, Hellas 1.02,1, 4. Ulf Grödell, Kiruna 1.03,0, 5. Cenneth Svensson, Norrtälje 1.04,3, 6. Göran Holmgren, Luleå 1.04,6, 7. Kjell Karlsson, SKK 1.05,4, 8. Tomas Svensson, SK Laxen 1.05,9, 9. Lars Andersson, Wisby SS 1.06,3, 10. Jan Liljeroos, Karlskoga 1.08,3, 11. Rune Gustavsson, Köpings SS 1.10,4, 12. Anders Forman, Sundsvall 1.11,0.

100 m 1951: 1. Gunnar Larsson, Malmö SS 59,0, 2. Per-Arne Blomkvist. Luleå 59,2, 3. Stefan Helmersson, Skell/Rönnskär 1.00,2, 4. Roland Jonsson, Gällivare 1.00,6, 5. Per-Olof Forsling, Avesta 1.00,6, 6. Jan-Bertil Cederholm, Ran 1.01,1, 7. Torgny Svahn, Karlskoga 1.01,5, 8. Craig Hvitfeldt, Göteborgs KK 1.02,3, 9. Gunnar Andersson, Polisens IF 1.02,4, 10. Göran Nilsson, Tunafors 1.02,8, 11. Anders Ägren, Sollefteå 1.04,1, 12. Bo Widekvist, Värnamo 1.04,1.

Lagkapp 4×100 medley: 1. Gävleregionen 4.53,5, (Anders Bellbring 1.14,4, Nils-Göran Een 1.19,4, Per-Olov Forsling 1.08,4, Anders Bergqvist 1.11,6).

2. Malmöregionen 4.54,0, (G Larsson 1.05,6, K Nilsson 1.29,8, G Linderoos 1.13,1, S B Mattsson 1.05,7).

3. Stockholmsregionen 4.57,5, (L Jengsell 1.21,7, A Wallmon 1.24,2, A Holme 1.09,6, L Karlsson 1.02,0).

4. Eskilstunaregionen 5.01,1, 5. Värnamoregionen 5.02,3, 6. Timråregionen 5.04,9, 7. Bodenregionen 5.07,1, 8. Karlskogaregionen 5.08,2, 9. Göteborgsregionen 5.09,1.

FLICKOR

Ryggsim:

50 m 1956: 1. Ann Mårdbrink, S 02 42,5, 2. Monika Pagander, Skäret 42,9, 3. Annica Johnsson, Kristianstads SLS 43,9, 4. Helen Mattsson, Kristianstad SLS 44,8, 5. Carina Hiljebäck, Polisens IF 45,7, 6. Anneli Andersson, Gävle SS 46,5, 7. Elisabeth Kjäll, Gällivare SS 46,6, 8. Helen Karlson, IFK Ronneby 47,1, 9. Anette Hedman, Valbo AIF 48,2, 10. Marie Carlsson, Södertälje SS 48,5, 11. Ulrika Karlsson, Karlslunds IF 48,5, 12. Carin Hillenius, Timrå AIF 53,0.

50 m 1955: 1. Ulrika Knape, S 02 38,5 (rekord), 2. Eva Berglund, SKK 39,2, 3. Carina Eriksson, Gävle SS 39,7, 4. Lena Stigsgård, Nässjö SLS 40,3, 5. Lena von Post-Lindgren, Karlskoga 40,8, 6. Barbro Olsson, Helsingborgs SS 41,8, 7. Kristina Perås, Hallstavik 42,6, 8. Lena Lovén, Kristianstad SLS 42,8, 9. Gabrielle Wansölin, Södertälje 44,1, 10. Margareta Ekholm, Bodens BK 44,4, 11. Lena Wamby, Linköpings ASS 44,8, 12. Lena Berglund, Hudiksvalls SS 46,3.

50 m 1954: 1. Pia Mattsson, Norrtälje SK 35,9, 2. Ann-Kristin Ängström, Lycksele IF 37,6, 3. Kerstin Hellström, SKK 37,7, 4. Ulla Wallmark, Orsa IF 38,8, 5. Kerstin Pettersson, Sala SS 39,0, 5. Yvonne Jonsson, Jönköpings SLS 39,0, 7. Anita Zarnoviecki, S 02 39,0, 8. Lena Madsén, Karlskoga SS 39,5, 9. Irvi Johansson, Göteborgs KK 40,0, 10. Christel Söderström, Västerås SS 40,9, 11. Eva Wadman, SK Ägir 42,8, 12. Mari Persson, Malmö SS 43,6.

100 m 1953: 1. Inger Dovenstam, Västerås SS 1.17,4, 2. Eva Folkesson, Kristianstad SLS 1.18,1, 3. Irene Strömberg, Eskilstuna SS 1.20,5, 4. Margareta Berglund, SKK 1.22,6, 5. Ulla Frisk, Värnamo SS 1.23,0, 6. Paula Almbrandt, Örebro SS 1.24,0, 7. Elisabeth Söderman, Norrtälje SK 1.24,6, 8. Elisabeth Qvist, Luleå 1.25,0, 9. Ulla Johansson, Skövde SS 1.25,6, 10. Gun-Mari Hedberg, Luleå SS 1.25,7, 11. Ann Lindskog, Najaden 1.25,9, 12. Kerstin Johannesson, Hudiksvall 1.33,0.

100 m 1952: 1. Eva Nilsson, Neptun 1.15,8, 2. Yvonne Törnqvist, Polisens IF 1.15,9, 3. Britt-Mari Hammarsten, Robertsfors 1.16,0 (distr. rekord), 4. Susanne Åkerberg, Upsala SS 1.17,9, 5. Inger Lindholm, Linköpings ASS 1.18,9, 6. Vera Kock, Timrå AIF 1.19,2, 7. Milvi Rebane, Södertälje SS 1.22,1, 8. Karin Lundberg, Trelleborgs SS 1.22,2, 9. Kerstin Moberg, Najaden 1.22,5, 10. Ingrid Redmo, Skövde SS 1.24,5, 11. Britt-Marie Eriksson, Uppsala 1.25,5, 12. Christina Söderhielm, Örebro SS 1.32,9.

100 m 1951: 1. Monica Frisk, Värnamo SS 1.16,8, 2. Kristina Fredriksson, Gällivare 1.17,2, 3. Monika Eriksson, Filipstad 1.19,0, 4. Anne-Mari Persson, S 02 1.19,2, 5. Mari Nilsson, Malmö SS 1.19,2, 6. Berit Larsson, Karlskoga SS 1.19,5, 7. Anna-Lotta Eriksson, Södertälje 1.19,5, 8. Ulla Johansson, Upsala SS 1.20,2, 9. Kerstin Karlsson, Neptun 1.26,0.

Fjärilsim:

25 m 1956: 1. Ann Mårdbrink, S 02 18,0 (rekord), 2. Janet

Vänd Eder med förtroende till

GUNNAR NILSSON

vid behov av Grävmaskiner

Parkgatan 25 — Gällivare
Telefon 104 10

Grundgrävningar
Schaktningar
Infordra offert

SNABBEKIPERINGEN

Sundsgatan 35 — PITEÅ

Arbetskläder — Sportkläder
Gosskläder
Måttbeställningar
Telefon 144 10

GOJANS
TOBAK

GÄLLIVARE
Storgatan 17 — Telefon 106 10

CENTRALKIOSKEN
Kaptensväg 14

Specialaffär i tobaksvaror och
rökutensilier
Tidningar
Tipsinlämning

Malmfältens
Skrotcentral

E. Lidman
Sandviksvägen — Telefon 108 60
GÄLLIVARE

SÄLJER:
Balk — Rör — Räls

KÖPER:
Skrot och avfallsråvaror
till högsta dagspriser

UTFÖR:
Industririvningar

För kalla och mörka vinterkvällar
finner Ni materialet till Hobby
och Fritidssysselsättning hos

BELLS

Telefon 119 60
GÄLLIVARE

Varmt och Snyggt i stickat och
virkat från BELLS

Drick en god kopp kaffe på

ANDERSSONS
KONDITORI

Majvägen 19 — LULEÅ
Telefon 198 51

GOTT BRÖD
Läckra bakverk av egen
tillverkning

Andersson, Upsala SS 19,8, 3. Inger Gustavsson, Arvidsjaur 20,2, 4. Annica Johnsson, Kristianstad 20,5, 5. Karin Nilsson, Valbo AIF 20,7, 6. Kristina Lie, Karlskoga 21,6, 6. Ulla-Britt Karlsson, Ronneby 21,6, 8. Annica Hessman, Valbo AIF 22,4, 9. Anne Carlsson, Södertälje SS 22,4, 10. Yvonne Kullgren, Polisens IF 22,4, 11. Karin Hillenius, Timrå AIF 25,5.

50 m 1955: 1. Ulrika Knape, S 02 37,7 (rekord), 2. Carina Eriksson, Gävle SS 39,2, 3. Kerstin Gustavsson, Skövde SS 40,2, 4. Agneta Hansson, IK Karpen 40,6, 5. Kerstin Folkesson, Kristianstad 41,9, 6. Ann-Louise Isaksson, Gällivare 42,5, 7. Christina Folkesson, Ronneby 43,3, 8. Eva-Lotta Kihlberg, Oskarshamn 43,4, 9. Anette Holmberg, Eskilstuna 43,6, 10. Lena von Post-Lingen, Karlskoga 44,0, 11. Eva Berglund, SKK 44,5, 12. Britt-Louise Nyholm, Timrå AIF 50,0.

50 m 1954: 1. Annette Jonsson, Jönköping 37,2, 2. Gunilla Jonsson, Malmö SS 37,7, 3. Kerstin Hellström, SKK 39,0, 4. Anita Zarnowiecki, S 02 39,2, 5. Christel Söderström, Västerås SS 39,2, 6. Åsa Wallin, Nässjö SLS 39,4, 7. Eva Karlsson, Munksund 39,8, 8. Ann-Mari Jonsson, KK Karpen 40,8, 9. Yvonne Jonsson, Jönköping 40,9, 10. Lena Madsen, Karlskoga 40,9, 11. Anneli Engelmark, Upsala SS 41,7, 12. Elisabeth Persson, Hudiksvall 44,5.

50 m 1953: 1. Inger Dovenstam, Västerås 35,7, 2. Eva Folkesson, Kristianstad 35,9, 3. Carin Petersson, Markaryds SS 36,4, 4. Gertrud Persson, Poseidon 36,4, 5. Yvonne Selén, Södertälje 37,6, 6. Anneli Jorth, Gävle SS 37,9, 7. Kristina Nises-Gagnér, Malmö 38,0, 8. Elisabeth Kvist, Luleå 38,5, 9. Margareta Berglund, SKK 38,8, 10. Kerstin Ljungblom, Göteborgs KK 39,3, 11. Barbro Larsson, Karlskoga 42,1, 12. Lena Norgren, Brännans IF 44,6.

100 m 1952: 1. Agneta Gerling, Linköping 1.17,2, 2. Inga Bostrand, Gävle SS 1.18,7, 3. Maud Larsson, Gällivare 1.19,9, 4. Britt-Marie Hammarsten, Robertsfors 1.21,8 (DR), 5. Eva Nilsson, Neptun 1.21,9, 6. Agneta Karlsson, Linköping 1.22,9, 7. Vera Kock, Timrå AIF 1.25,7, 8. Gunbritt Åhlebring, Södertälje 1.26,3, 9. Britt-Mari Hallengren, S 02 1.27,3, 10. Eva Damm, Ran 1.32,0, 11. Ylva Hagström, Örebro 1.32,2, 12. Yvonne Törnqvist, Polisens IF 1.35,1.

100 m 1951: 1. Gunilla Olesjö, Upsala SS 1.17,4, 2. Siw Ohlsson, Filipstad 1.17,8, 3. Yvonne Brage, Skövde 1.18,3, 4. Marie Nilsson, Malmö SS 1.20,7, 4. Berit Larsson, Karlskoga 1.20,7, 6. Katarina Landerstedt, Göteborgs KK 1.22,4, 6. Eva Ohlsson, Norrtälje 1.22,4, 8. Ulla Johansson, Västerås 1.23,5, 9. Ann-Marie Andersson, Linköping 1.23,9, 10. Britt-Marie Lahti, Boden 1.26,0, 11. Lisbeth Dahl, Polisen 1.27,1.

Bröstsim:

50 m 1956: 1. Camilla Hoffer, Kristianstad SLS 44,8, 2. Annika Johnsson, Kristianstad SLS 44,8, 3. Inger Gustavsson, Arvidsjaur 45,9, 4. Kristina Lie, Karlskoga SS 45,9, 5. Britt-Marie Johansson, Skärets SS 46,0, 6. Janet Andersson, Upsala SS 46,3, 7. Yvonne Kullgren, Polisens IF 46,7, 8. Ulla-Britt Karlson, IFK Ronneby 47,0, 9. Ingrid Sundqvist, Sala SS 47,3, 10. Ann Mårdbrink, S 02 48,6, 11. Carin Hillenius, Timrå AIF 51,7.

50 m 1955: 1. Monika Hellsten, Åtvidabergs SS 40,7 (rekord), 2. Lena von Post-Lindgren, Karlskoga 41,0, 3. Kerstin Gustavsson, Skövde SS 41,1. 4. Eva Berglund, SKK 42,4, 5. Lena Wamby, Linköpings ASS 42,7, 6. Agneta Paulsson, Kristianstad SLS 42,8, 7. Agneta Hansson, KK Karpen 43,4, 8. Leila Holmen, Södertälje SS 43,8, 9. Anette Holmberg, Eskilstuna SS 44,6, 10. Eva-Lena Englund, Upsala SS 44,7, 11. Susanne Johansson, Robertsfors 45,8, 12. Lena Berglund, Hudiksvalls SS 46,0.

100 m 1954: 1. Åsa Waflin, Nässjö SLS 1.27,1 (rekord), 2. Birgit Karlsson, Solna SS 1.32,6, 3. Ann-Christine Wansölin, Södertälje SS 1.33,0, 4. Gunilla Fransson, Hudiksvalls SS 1.33,2, 5. Elinor Eklöw, Valbo AIF 1.33,3, 6. Lena Mases, Köpings SS 1.34,1, 7. Åsa Lindberg, Norrtälje SK 1.34,9, 8. Birgitta Folin, SK Poseidon 1.35,2, 9. Anneli Engelmark, Upsala SS 1.35,2, 10. Elisabet Öberg, Hällefors AIF 1.36,5, 11. Irvi Johansson, Göteborgs KK 1.38,9, 12. Agneta Sandvärn, Malmbergets AIF 1.40,9.

100 m 1953: 1. Karin Petersson, Markaryds SS 1.25,3 (rekord), 2. Carina Enryd, Malmbergets AIF 1.26,9, 3. Ann-Britt Näslund, Bodens BK 1.27,3, 4. Ulla Frisk, Värnamo SS 1.28,0, 5. Eva-Mari Ahlgren, Ystads SS 1.28,6, 6. Mari-Louise Blomdahl, Norrtälje 1.30,9, 7. Maria Ringblom, Polisens IF 1.31,5, 8. Irene Strömberg, Eskilstuna SS 1.32,7, 9. Mari Larsén, Örebro SS 1.33,1, 10. Eva Björkman, Mariestads SS 1.33,7, 11. Ingrid Eliasson, SK Ägir 1.38,6.

200 m 1952: 1. Clary Hallqvist, Trelleborgs SS 3.05,1, 2. Carina Nilsson, Köpings SS 3.06,0, 3. A. C. Pihl, SK Ägir 3.07,3, 4. Maud Larsson, Gällivare SS 3.10,1, 5. Carina Söderström, Linköping 3.14,1, 6. Irene Johansson, Göteborgs KK 3.17,1, 7. Inger Eriksson, Norrtälje SK 3.18,8, 8. Gunilla Appelkvist, Kristianstad 3.20,8, 9. Cimone Larsson, Ystads SS 3.23,1, 10. Ylva Hagström, Örebro SS 3.29,3, 11. Yvonne Törnkvist, Polisens IF 3.38,9, Agneta Gerling diskv.

200 m 1951: 1. Erna Törnkvist, Karlskrona SS 2.58,7 (rekord), 2. Gunilla Olesjö, Upsala SS 3.03,0, 3. Agneta Haraldsson, Lycksele IF 3.04,6, 4. Mona Forslund, Bodens BK 3.04,8, 5. Lena Petersen, SK Neptun 3.08,2, 6. Eva Ohlsson, Norrtälje SK 3.08,6, 7. Ingalill Johnsson, Poseidon 3.09,9, 8. Britt-Mari Bäck, Örebro SS 3.15,4, 9. Elisabeth Petersson, Göteborgs KK 3.15,5, 10. Gunnel Hertz, Najaden 3.17,2.

Frisim:

50 m 1956: 1. Ann Mårdbrink, S 02 34,9, 2. Annica Johnsson, Kristianstad 37,5, 3. Anne Carlsson, Södertälje SS 38,2, 4. Carina Hiljebäck, Polisens IF 39,1, 5. Karin Nilsson, Valbo AIF 39,2, 6. Lena Mannersten, Trelleborgs SS 39,5, 7. Carin Hillenius, Timrå AIF 39,8, 8. Janet Andersson, Upsala SS 39,8, 9. Harriet Gustavsson, Karlskoga 40,2, 10. Helen Karlsson, Ronneby 40,3, 11. Monica Pagander, Skärets IF 40,5, 12. Lena Johansson, Skell/Rönnskär 40,9.

50 m 1955: 1. Ulrika Knape, S 02 32,4 (rekord), 2. Eva Berglund, SKK 33,6, 3. Carina Eriksson, Gävle SS 33,9, 4. Barbro Olsson, Helsingborg 34,0, 5. Lena von Post-Lingen, Karlskoga 34,5, 6. Christina Folkesson, Ronneby 34,6, 7. Agneta Hansson, KK Karpen 34,8, 8. Lena Berglund, Hudiksvalls SS 36,3, 9. Britt-Louise Nyholm, Timrå 36,3, 10. Ingmari Lundgren, Köpings SS 36,4, 11. Lena Wamby, Linköpings SS 37,1, 12. Kerstin Berglund, Gällivare 39,3.

50 m 1954: 1. Ann-Kristin Ängström, Lycksele 31,5, 2. Gunilla Jonsson, Malmö SS 32,0, 3. Gunilla Clarin, Jönköpings SLS 32,3, 4. Christel Söderström, Västerås SS 32,7, 5. Lena Madsen, Karlskoga SS 33,9, 6. Anita Zarnowiecki, S 02 34,0, 7. Pia Mattsson, Norrtälje SK 34,4, 8. Annmari Johnsson, KK Karpen 34,6, 9. Mari Persson, Malmö SS 35,5, 10. Eva Åhrberg, SK Neptun 35,6, 11. Ing-Mari Nilsson, Norrköpings KK 36,0.

100 m 1953: 1. Inger Dovenstam, Västerås SS 1.06,3, 2. Elisabeth Qvist, Luleå SS 1.10,9, 3. Annika Klint, Kiruna SS 1.11,4, 4. Gertrud Person, Poseidon 1.11,7, 5. Eva Folkesson, Kristianstad 1.12,0, 6. Ulla Johansson, Skövde SS 1.12,3, 7. Anneli Jorth, Gävle SS 1.13,0, 8. Marianne Larsson, Karlslunds IF 1.13,1, 9. Lisbeth Richt, Nässjö SLS 1.13,4, 10. Christina Andersson, SK Neptun 1.13,5, 11. Kerstin Johannesson, Hudiksvall 1.20,2.

100 m 1952: 1. Inga Bostrand, Gävle SS 1.05,8 (rekord), 2. Maud Larsson, Gällivare 1.06,0, 3. Eva Nilsson, SK Neptun 1.06,4, 4. Vera Kock, Timrå AIF 1.06,5, 5. Agneta Gerling, Linköping 1.08,6, 6. Cecilia Lissvik, KK Karpen 1.10,8, 7. Eva Enqvist, Västerås SS 1.11,6, 8. Birgitta Ruder, SKK 1.11,7, 9. Eva-Britt Wolin, Västerås 1.11,8, 10. Ingrid Carlsson, Sundsvall 1.14,2, 11. Catrin Swensson, Skövde SS 1.15,0.

100 m 1951: 1. Berit Larsson, Karlskoga SS 1.05,1, 2. Ulla Johansson, Upsala SS 1.05,9, 3. Lena Petersén, SK Neptun 1.06,3, 4. Ingrid Uggla, Gävle SS 1.06,7, 5. Kerstin Odgaard, Malmö SS 1.07,8, 6. Monika Frisk, Värnamo 1.08,6, 7. Monica Eriksson, Filipstad 1.08,6, 8. Linnéa Alvin, Södertälje 1.09,9, 9. Ulla Pålsson, Göteborgs KK 1.10,4, 10. Britt-Marie Lahti, Bodens BK 1.11,2, 11. Lisbeth Dahl, Polisens IF 1.11,8, 12. Lena Lindh, Hudiksvalls SS 1.13,8.

Lagkapp 4×100 m medley: 1. Värnamoregionen 5.13,5, (Monica Frisk 1.18,2, Karin Pettersson 1.24,8, Agneta Gerling 1.17,6, Gunilla Clarin 1.13,9).

2. Bodenregionen 5.15,1, (Cristina Fredriksson 1.17,5, Carina Enryd 1.27,3, Maud Larsson 1.19,8, A-C Ängström 1.10,5).

3. Gävleregionen 5.17,7, (Pia Mattsson 1.22,4, M-L Blomdahl 1.31,6, Gunilla Olesjö 1.17,5, Inga Bostrand 1.06,2).

4. Skåneregionen 5.20,0, 5. Eskilstunaregionen 5.28,5, 6. Stockholmsregionen 5.31,8, 7. Göteborgsregionen 5.36,7, 8. Karlskogaregionen 5.44,2, 9. Timråregionen 5.46,3.

Sven von Holst har hört av sig med kritik mot redaktörens matematiska kunskaper och Sven har rätt. Sven skall i poänguppställningen för årets landskamper **inte** ha 10 poäng utan 13 och Hasse Ljungberg skall inte ha 18 utan 13.

Redaktören har köpt en kulram till nästa år. 1 och 1 är . . . 2 . . .!

Bilfrakt i Piteå AB
BROR BERGLUNDS ÅKERI
Industriområdet — Fläktgatan
PITEÅ
Telefon 149 62, 149 92
Bostad 330 12, 149 10

Lokal- och fjärrtrafik

INFJÄRDENS VÄRME
Telefon Piteå 400 91, 120 77, 150 51
Fläktgatan 11

Entreprenör för:
Värme, Ventilation, Sanitet
samt Oljeanläggningar
Rökgasanalyser
Kontakta oss även när det gäller
Reparationer eller Service
Medlem av R.R.

EINAR JOHANSSONS FRISÉRSALONG
Storgatan 21 — Telefon 103 67
GÄLLIVARE
Rekommenderas

När det gäller något ELEKTRISKT
Vänd Eder med förtroende till
NORRBOTTENS ELEKTRISKA
Storgatan 74 — PITEÅ
Telefon Affären 143 77
Telefon Kontor 124 77

Bilkarosserireparationer — Ugnslackering
Alla märken
Egen bärgningsbil — Ring 113 49
Nattpassning — Ring 116 41, 117 41
PLÅT & LACKERINGAR AB
Kvarngatan 5 — Gällivare

PITEÅ KEMISKA TVÄTT AB
KEM TVÄTTBAR
Hamngatan 68 — Telefon 117 80
Order insända med buss, post eller järnväg exp. snabbt
Kem. Tvätt, Färgning, Ångpressning,
Hattservice — Förstklassigt arbete

BYGGNADS AB R. WIKSTÉN
Västergatan 8 — PITEÅ
Telefon växel Chef, kontor 140 80
Utför alla förekommande
Husbyggnads- och Industribyggnader
Värderingar

BRAGES BRÖD
MUNKSUND — Telefon 271 41
STRÖMNÄS — Telefon 149 58

SKO-CENTRUM
Platsens äldsta, mest besökta och bäst sorterade specialaffär
Alltid senaste nyheter
KALIX — Telefon 101 98

Då Ni besöker Malmberget
— Intag Edra måltider hos
FOCUS-BAREN
Järnvägsgatan 1 — Telefon 205 77
MALMBERGET
— God vällagad mat —
Humana priser

Vintertid är bästa körkortstid!
Ni som går i körkortstankar,
vänd Er till
LUNDSTRÖMS BILSKOLA
eller
HENNIX BILSKOLA
GÄLLIVARE

NILS AXELSSONS EFTR.
Rudolf Andersson
Tingshusgatan 4
Telefon 110 17, 105 55
GÄLLIVARE

BETALD
ANNONSPLATS

Peter Feil är sjua i världen i år!

Peter Feil var Sveriges bäste simmare 1966. Det är ingen nyhet.

Nyhet är det däremot att hans nya rekord på 200 fjäril 2.11,6 ger honom sjundeplatsen i världen i år och ger honom 13:e plats på listan över alla tiders bästa fjärilsimmare. Före sig på årets lista har Peter tre amerikaner, två ryssar, och östtysken Gregor.

Så här ser 1966 års lista på fjärilsim ut:

1. Phil Houser, USA 2.09,9
2. Valentin Kusmin, Sovjet 2.10,2
3. Horst-Günther Gregor, Östtyskland 2.10,6
4. John Ferris, USA 2.10,9
5. Mike Spitz, USA 2.11,0
6. Anatoloi Skavronsky, Sovjet 2.11,2
7. Peter Feil, Sverige 2.11,6

September		
1—3		D:o.
6		Tävlingar på hemmabanorna för sexnationslaget.
9—10	Dortmund	Sexnationers.
13—19	Leningrad	Simhopp: Leningrad — Finland — Sverige.
16—17		JSM i simning (kan ev. flyttas).
26—30		Pololandslaget inbjudet till turnering i Rumänien. Deltagande nationer: Rumänien, Ungern, DDR, Jugoslavien, Sverige + ytterligare ett lag.
31	Falköping	Skol-SM.
Oktober		
14—15		Se ovan.
21—22		Regionsfinaler i SUM SIM. Internationella ungdomstävlingar i Halle, flickor och pojkar födda 1955 el. sen.
November		
4—5		Riksfinal i SUM SIM.
18—19		Ungdomslandskamp: Sverige — Östtyskland för pojkar och flickor f. 1953 el. senare.
December		
3	Stockholm	50-manna.
3		Instruktörskurs på Bosön.
3		Deltävling I i Rikstävlingen i simhopp.
10	Stockholm	Pojktiomanna.

Alltså: Mellan Feil och världsettan 1966 skiljer det bara 1,7 sekunder.

Världslistan genom tiderna ser ut så här:

2.06,6 Kevin Berry, Australien	1964 Tokyo
2.07,5 Carl Robie, USA	1964 Tokyo
2.08,0 Fred Schmidt, USA	1964 New York
2.09,5 Phil Riker, USA	1964 New York
2.09,9 Phil Houser, USA	1966 Lincoln
2.10,2 Valentin Kusmin, Sovjet	1966 Utrecht
2.10,5 Walter Richardson, USA	1963 Osaka
2.10,6 Horst Gregor, Östtyskland	1966 Utrecht
2.10,9 John Ferris, USA	1966 Lincoln
2.11,0 Mike Spitz, USA	1966 Lincoln
2.11,2 Anatoli Skavronsky, Sovjet	1966 Utrecht
2.11,3 Luis Nicolao, Argentina	1965 Maumee
2.11,6 Peter Feil, Sverige	1966 Utrecht
2.11,6 Keisuke Sato, Japan	1963 Beppu
2.11,7 Vernon Slovin, Sydafrika	1966 Lincoln
2.11,9 Brett Hill, Australien	1964 Tokyo
2.12,2 Neville Hayes, Australien	1963 Sydney
2.12,3 Yoshinori Kadonaga, Japan	1964 Tokyo
2.12,5 John Lindley, USA	1965 Maumee
2.12,6 Fed. Dennerlein, Italien	1962 Monaco
2.12,6 Larry Schulhof, USA	1964 New York
2.12,8 Mike Troy, USA	1960 Rom
2.12,8 John Collins, USA	1965 Maumee
2.12,9 Folkert Meeuw, Västtyskland	1966 Utrecht
2.12,9 Daniel Sherry, Kanada	1964 Tokyo
2.13,0 Werner Freitag, Västtyskland	1965 Itzehoe
2.13,1 Kenneth Webb, USA	1964 New York
2.13,2 Ouchi, Japan	1966 Tokyo
2.13,2 Oleg Fotin, Sovjet	1964 Moskva
2.13,2 Ralph Kendricks, USA	1965 Maumee
2.13,4 Hermann Lotter, Västtyskland	1964 Dortmund
2.13,4 James Thurley, England	1965 London
2.13,6 William Mettler, USA	1963 Los Angeles
2.14,0 Gianpero Fossati, Italien	1966 Utrecht
2.14,0 Dave Gillanders, USA	1960 Detroit
2.14,0 Charles Hickcox, USA	1964 New York
2.14,1 Isao Nakajima, Japan	1964 Tokyo
2.14,1 Patrick Gavaghan, USA	1964 New York
2.14,1 Atsushi Ohbayashi, Japan	1964 Tokyo
2.14,1 Ralph Hutton, Kanada	1965 Blackpool
2.14,3 Fumiaki Masunaga, Japan	1963 Tokyo
2.14,4 Lance Larson, USA	1960 Toledo
2.14,8 Anatonio Rastrelli, Italien	1964 San Remo
2.14,8 John Helland, USA	1964 Los Altos
2.14,9 Brian Jenkins, England	1963 Blackpool
2.15,0 Ingvar Eriksson, Sverige	1966 Stockholm
2.15,0 Gary Langendoen, USA	1964 Los Angeles
2.15,3 John Stark, Australien	1964 Tokyo
2.15,3 Jim Nickoloff, USA	1964 Maumee
2.15,4 David Gerrard, Nya Zeeland	1964 Tokyo
2.15,5 Matti Kasvio, Finland	1966 Utrecht
2.15,5 Tony Tashnick, USA	1960 Detroit
2.15,5 Gerhard Hetz, Västtyskland	1962 San Remo

GOD JUL OCH GOTT NYTT ÅR

... och skriv någon gång! Simsport behöver stoff och bilder och klipp och resultat från simmare, ledare, klubbar och distrikt. Det är inte så svårt ... skall vi fumma på ett bättre nytt år i det avseendet ...!

HÄR GÅR EM 1970

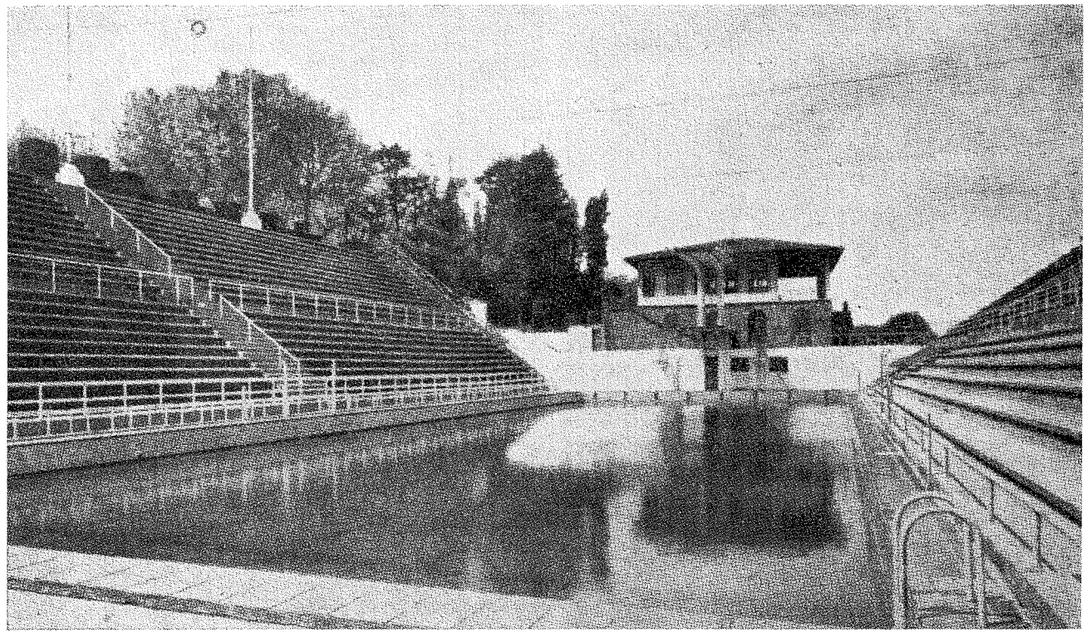

Här skall europamästerskapen i simning, hopp och polo arrangeras 1970 — det är Piscina Municipal de Montjuch i Barcelona.

Om längden på simmarflickor

Vid en arbetsfysiologkongress i Wien har presenterats resultat från de svenska undersökningen av 30 simmarflickor i åldern 12—16 år. Simsport citerar pressen:

Flickorna tränade mycket hårt — i genomsnitt 28 timmar i veckan och simmade under sin träning 60.000 meter i veckan. Undersökningen visade att dessa flickor efter en tids hårdträning fick dubbelt så stort hjärta som normalt och att deras lungvolym också ökade. De växte också och blev längre än sina kamrater — i genomsnitt 4—10 cm. Denna längdökning fortsatte sedan flickorna upphört med träningen så att de också sedan var 2 cm längre än kamraterna.

När hårdträningen upphörde sjönk flickornas kondition med 40 procent och hjärt- och lungvolymen minskade med 20 procent. Träningens upphörande hade också vissa psykiska effekter:

— En del av flickorna kom inte ifrån den intensiva träningen helt utan psykiska besvär, berättade docent Claes Thorén. Några fick en del nervösa symtom men för att veta om detta är en klar tendens måste vi följa förloppet under en längre tid.

— Det är inte helt bevisat vad som är orsak och verkan, när det gäller simmarflickornas längd, säker docent Per-Olof Åstrand på GCI. Mycket talar för att en träning under tillväxtåren är gynnsam för kroppens utveckling. Professor Torgny Sjöstrand, Karolinska sjukhuset: — Människor kan inte hålla sig på toppen av fysisk prestationsförmåga mer än några år, förmågan sätts ner för att vi åldras, men åldrandet kan motverkas med aktivitet!

— Det som framkommit vid denna undersökning är nya rön. Den ökade längden kan vara en följd av den allmänna stimulansen på kroppens endokrina, inresekretoriska organ.

Vad händer idrottsmän som slutar sin träning tvärt?

— Det är inte ovanligt att de blir feta när de lägger upp idrotten och sedan har de svårt för att gå ner i vikt.

Docent Per-Olof Åstrand:

— Vad gäller simmarflickorna så är det väl ännu inte bevisat om man måste vara lång för att kunna simma eller om det är simningen som sådan som gjort dem längre än sina kamrater. Vi tänker oss att förklaringen är den att de år då tillväxthormonen är i farten är man mer känslig för träning än före och efter den perioden. Vi tolkar det som en gynnsam faktor — träningens verkan på den växande kroppen.

Mot det kan man ställa en undersökning på barn i Polen, där det visade sig att barnen på landsorten var kortare än de i städerna trots att de förra fick arbeta mer.

VITA BADMÖSSOR

finnes åter i lager och kan rekvireras från Svenska Simförbundets kansli. Pris 1: 75 pr. st.

Den militära drömresan till Las Palmas

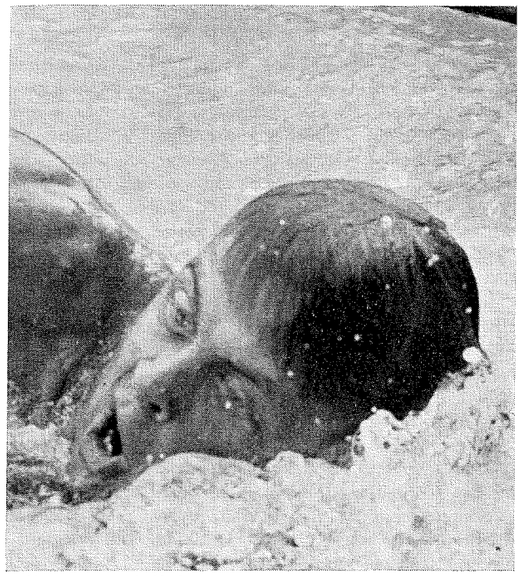

Olle Ferm i full fart.

Las Palmas på Kanarieöarna var platsen för årets inofficiella militär-VM i simning. Sverige, som tidigare endast deltagit då det varit stridssimning, beslöt i år att deltaga trots att endast "civila" grenar var med på programmet. Denna satsning ångrar man knappast inom SMI, eftersom utdelningen blev mycket god.

Med civilt flyg startade vi resan den 27 sept. Efter parader och insimningar startade tävlingarna den 29 och då fanns följande svenska lag på plats: General H. Lange, SMI representant, överste G. Smedmark, delegationschef, kapten R. Brügge, lagledare och tävlingsdeltagarna Christer Börjesson, Olle Ferm, Sven Johansson, Christer Junefelt, Hans Rosendahl, Christer Sandstedt och Mats Svensson.

Motståndet var allt annat än svagt och det torde inte vara någon överdrift att säga att hela europaeliten utom öststaterna, som ännu inte gått med i CISM, var på plats. Dessutom kom Förenade Arabrepubliken med en av de starkaste trupperna av de tio deltagande länderna. Trots detta hårda motstånd lyckades Sverige, som hade tävlingarnas minsta trupp, vinna inte mindre än två guldmedaljer genom Olle Ferms sensationssimningar på 400 m fritt och 400 m medley och lagkappsgängets (Sven Johansson, Mats Svensson, Hans Rosendahl och Olle Ferm) silvermedaljer på 4×100 m fritt och 4×200 m fritt och till sist Christer Sandstedts stronga insats genom att få silvermedalj i svikthoppet.

Olles sensationssimningar berodde helt på hans fantastiska slutuppgörelser med sina spanjorer som tände alla i hela simstadion. Efter att ha vunnit två dueller med en halvmeter efter raketspurter fann sig Olle vara en mycket känd och populär person i idrottsintresserade Las Palmas.

Under tävlingarna slogs nio av tolv CISM-rekord. Olle ståtar nu med två av dem.

Efter ett par dagars avslutning med gemensam utflykt till öns vackra bergshöjder och solbadar- och shoppingtid reste vi åter hem nöjda med denna "drömresa för militärer".

Christer Junefelt

Ett nytt simmärke, kallat FISKEN kommer att införas 1967. Ingen åldersgräns. Provet är sträcksim 25 meter för flickor och pojkar — det kan utföras också på grunt vatten.

Nytt jobb för Hellqvist

Neptuntränaren Sten Hellqvist bytte jobb den 1 november. Han blev då simlärare, med tonvikt på tränare av ungdom, i Stockholms Stads Idrotts- och Friluftsstyrelse. En del av tränarproblemet i Stockholm kan därmed lösas. Hellqvist skall utan klubbkänsla ta hand om de unga, lovande och ambitiösa simmarna.

Det är ett nytt grepp som Stockholms Stad här tar. Simningen tackar för det.

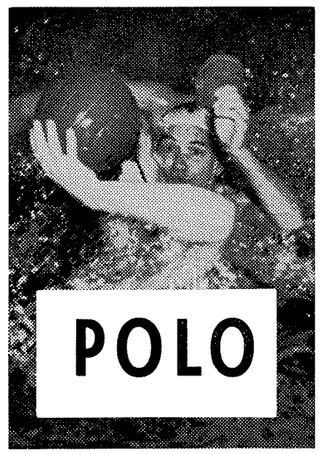

SPELORDNING FÖR INNESERIEN 1966—1967 i vattenpolo Div. II

8.11	Österby — Gävle	Uppsala
11.11	Hofors — Sundbyberg	Hofors
11.11	Örebro — Falun	Örebro
13.11	Sala — Karlstad	Västerås
16.11	Falun — Gävle	Hofors
16.11	Sundbyberg — Sala	Sundbyberg
17.11	Uppsala — Hofors	Uppsala
20.11	Karlstad — Örebro	Karlstad
25.11	Österby — Falun	Uppsala
26.11	Gävle — Sundbyberg	Gävle
26.11	Hofors — Karlstad	Hofors
27.11	Sala — Uppsala	Västerås
30.11	Sundbyberg — Österby	Sundbyberg
30.11	Falun — Sala	Hofors
1.12	Uppsala — Gävle	Uppsala
2.12	Örebro — Hofors	Örebro
11.12	Karlstad — Österby	Karlstad
11.12	Örebro — Uppsala	Örebro
1967		
2.2	Uppsala — Österby	Uppsala
3.2	Hofors — Sala	Hofors
3.2	Falun — Sundbyberg	Hofors
4.2	Gävle — Karlstad	Gävle
	Sala — Örebro	Västerås
9.2	Uppsala — Falun	Uppsala
10.2	Gävle — Hofors	Gävle
12.2	Karlstad — Sundbyberg	Karlstad
5.3	Örebro — Österby	Örebro
8.3	Sundbyberg — Uppsala	Sundbyberg
10.3	Hofors — Falun	Hofors
	Sundbyberg — Uppsala	Sundbyberg
	Sala — Gävle	Västerås
17.3	Gävle — Örebro	Gävle
	Österby — Hofors	Uppsala
17.3	Falun — Karlstad	Falun
5.4	Sundbyberg — Örebro	Sundbyberg
7.4	Österby — Sala	Uppsala
	Karlstad — Uppsala	Karlstad
	Sundbyberg — Örebro	Sundbyberg

SKÅNE

— Vi har firat 50-årsjubileum i all tysthet i Landskrona SS, säger Enar Petersson och tillägger: Men till sommaren slår vi på stort. Då får vi arrangera SM i simning och vårt nya bad är verkligen tjusigt beläget. Vi väntar fortfarande på en simhall, men den kommer den också — så småningom. Nu gläder vi oss åt vårt nya, fina utomhusbad, där vi räknar med att kunna hålla igång från april till och med oktober. Vattnet tas på sex meters djup i Öresund. Speciellt glada är vi för den separata hoppbassängen. Annars får ju hopparna hålla till i huvudbassängen, men i Landskrona får de sin egen "balja", givetvis konstruerad efter de modernaste principerna. Skåne har ju ett verkligt äss i simhopp i MS' Tord Andersson. I Landskrona har simhopp alltid varit en uppskattad sport och vi räknar med ett uppsving. Men det är klart att det är en broms, att vi inte har någon simhall, det kommer man inte ifrån.

Skånes Simförbund redovisar f.ö. 50 föreningar, en oförändrad siffra mot 1965. Simningen kommer på 14:e plats på den skånska specialidrottslistan, där fotbollen med 365 föreningar är störst, närmast följd av gymnastik, skolidrott (!), bordtennis, bowling (!), handboll, friidrott, orientering och tennis, skriver Skånska Dagbladet.

NORRBOTTEN

DM blev en bred manifestation av simning. 10 man i herrarnas försök på 100 fritt gick under minuten i Luleåbassängen. Luleå rasade ned på 8.43 på 4×200 fritt. Ingrid Gustavsson och Janne Lundmark dominerade annars naturligtvis DM. Rickard Carlsson, Kiruna visade nya lovande takter med bl.a. 2.07,5 på 200 fritt.

ÖSTERGÖTLAND

Lotten Andersson har intervjuats i sparbankstidningen STUDIO. Hon svarar klokt på frågor:

— Hur går plugget och idrotten?

— Ju mer jag simmar, desto bättre blir jag i skolan. Jag pluggar mer för att hinna träna på rätt tid.

— Råd till "min unga syster"?

— Bli simmerska. Då kommer Du bland de rätta kamraterna.

— Vad anser Du om tobak och sprit?

— Tack ingenting för mig.

Svenska Simserien

Div. I — Herrar

Stockholmspolisen	19.500
GKK	17.199
Upsala SS	16.500
S 02	14.924
Karlskoga SS	12.978

Div. I — Damer

Upsala SS	15.620
Norrtälje SK	14.778
GKK	13.953
Najaden	12.739
Stockholmspolisen	12.500
S 02	12.044
Karlskoga SS	10.885
Limhamns SS	7.200

Div. II — Herrar

Helsingborgs SS	10.224
Limhamns SS	6.900

Div. II — Damer

Gävle SS	9.631

Div. III — Herrar

Sundsvalls SS	7.799
Örebro SS	6.656
Skövde SS	6.414
Wisby SS	6.375
Gävle SS	5.998
Karlslunds IF	5.795
Norrköpings KK	5.698
Karlskrona SS	5.754
SoIK Hellas	5.471
Norrtälje SK	5.404
Hudiksvalls SS	1.200
Vinslövs SS	300

Div. III — Damer

Skövde SS	6.235
Örebro SS	5.571
Karlskrona SS	5.486
Karlslunds IF	5.414
Norrköpings KK	5.340
Wisby SS	4.858
Helsingborgs SS	4.835
Vinslövs SS	3.710
SoIK Hellas	3.252
Hudiksvalls SS	1.300

GREKISKT PARADIS

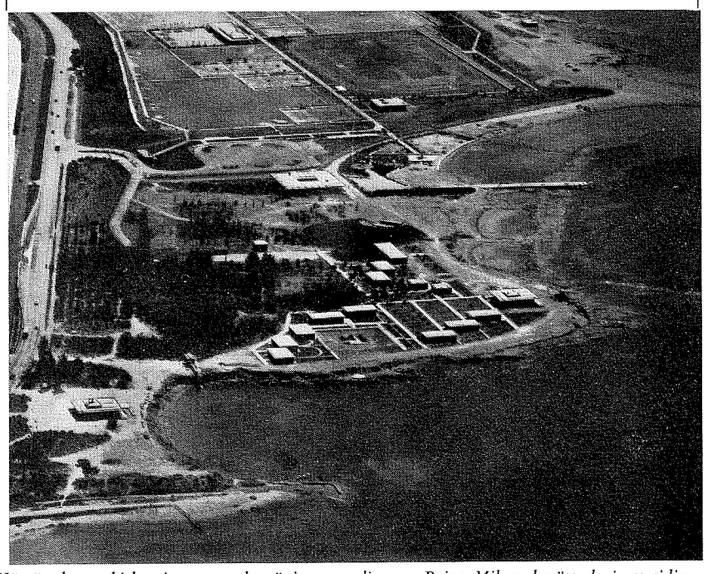

Här är det grekiska simmar- och träningsparadis som Reine Milger berättade i ett tidigare nummer. Det finns planer på ett läger här . . .! lockande eller hur?

VARMT VATTEN GENOM

NYNÄS

ELDNINGSOLJA

vid behov beställ per telefon

10240 – 55096

LULEÅ

KALLAX BETONG och GRUS AB

Sandviksgatan 22

LULEÅ

TEL. 145 36, 155 85

Ankn. Krossanläggningen

Grustaget Tel. 165 57

Betongavrop Tel. 158 11

Grus – Singel – Makadam och Gårdsgrus

Fabriksblandad betong

UTGIVARKORSBAND
Simsport, Sveavägen 29
Stockholm



16 av 18 guldmedaljer vid OS i Tokyo erövrades i SPEEDO

Detta är ett bevis för att Speedo är överlägsen varje annan baddräkt — Speedo är den olympiska elitens tävlingsdräkt
Här ett annat prov som ni själva kan göra: Tag en Speedo och en annan baddräkt av samma typ och storlek. Doppa dem i vatten, tag sedan upp och väg dem. Ni kommer att finna, att Speedo-baddräkten endast väger hälften, ja, kanske inte mer än tredjedelen så mycket som den andra våta baddräkten. Speedo är, som namnet antyder, gjord för speed — i ej genomskinlig, extralätt nylon.
Den är allså skapad och formad för fart (med ej glidande axelband och trippelstickade sömmar på vissa modeller). Det finns också lämpliga storlekar för alla — utan en tråd mer än nödvändigt.
Dessutom presenterar Speedo den mest omfattande modellskalan i färger som någon tillverkare kan redovisa. Ni har att välja bland 25 olika färger — enfärgade och randiga. Ni kan inte undgå att återfinna er förenings färger i Speedos utbud. **Svenska Simförbundet** är generalagent och står till Eder tjänst!

SPEEDO®
Made in Munich by White Stag GmbH under licence from Speedo Knitting Mills Pty. Ltd. Australia.
White Stag

ÄR MÄSTARNAS BADDRÄKT

Den enda baddräkten snabbare än Speedo är Ditt eget skinn.

Har du läst den nya intressanta simtidskriften "International Swimmer"? Redaktör är John Dewitt, olympiske 100-metersmästaren i Rom 1960. Tidskriften bekostas av Speedo och ger Dig och andra simmare världen runt resultat, nyheter och bilder från de internationella simarenorna. Den är ett utomordentligt komplement till svenska "Simsport" och kan beställas hos

SPEEDO, 35 BALLARDS LANE, LONDON N. 3.

Stenström & Bartelson, Boktr. AB, Malmö 1966