UTGIVARKORSBAND
Simsport, Sveavägen 29
Stockholm



Simmare som använde **SPEEDO** *vann 16 av 18 guldmedaljer i Olympiska spelen 1964*

”Enda simdräkten snabbare än Speedo . . . är Ditt eget skinn.” — Detta obestridliga faktum är anledningen till att simsportens stora mästare världen runt föredrar Speedo vid alla stora internationella simtävlingar.

Speedo, mästarnas simdräkt, finns nu att få i mer än 20 olika färger. Simklubbar och skolföreningar kan välja sin egen färg — det skapar laganda!

Läs varför mästarna väljer Speedo

* Skapad för fart — med icke nedglidande axelband på dambaddräkterna och med trippelstickade sömmar som ger skräddarsydd passform och minimal ”broms” i vattnet.

* Sydd för fart — i icke-genomskinlig, extralätt Brinylon med maximal vattenglideffekt.

* Formad för fart — den kompletta serien av storlekar på herrarnas badbyxor och damernas baddräkter garanterar envar idealisk passform för toppfart i vattnet — inte en tråd mer än nödvändigt!

I 11 färgbeständiga mönster

Enfärgade: navy — red — tangerine — forestgreen.
Randiga: gold/black — red/black — blue/black — red/white — blue/white — black/white — green/white.

PRISLISTA

HERRBADBYXOR	Kr.	DAMBADDRÄKTER	Kr.
Storlek 28	18: —	Storlek 32 o. 34	31: —
” 30	18: —	” 34 ”lång”	33: —
” 32	20: —	” 36, 38 o. 40	33: —
” 34	20: —		
Alla randiga 1 krona extra		Alla randiga 2 kronor extra	

Samtliga ovan nämnda priser inkl. oms. (exkl. porto).

Enda simdräkten snabbare än Ditt eget skinn . . . är Speedo!

Beställ Din SPEEDO redan i dag från den australiska fabrikens nordiska generalagent: *Svenska Simförbundet, Sveavägen 29, Stockholm*

SVENSKA OS-LAGET I TOKYO SIMMADE I SPEEDO

Stenström & Bartelson Boktr. AB, Malmö 1965

MEDDELANDEN FRÅN SVENSKA SIMFÖRBUNDET

Simsport

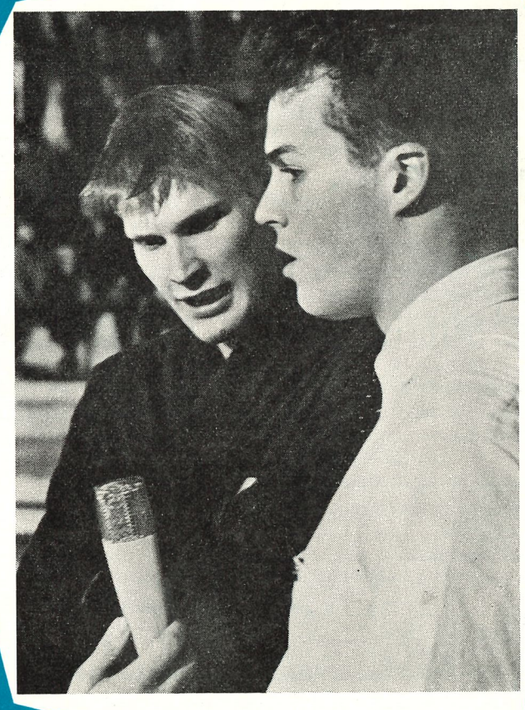

6 JUNI 1965 — ÅRGÅNG 20



SIMSPORT

MEDDELANDE FRÅN
SVENSKA SIMFÖRBUNDET
SVEAVÄGEN 29 - STOCKHOLM
POSTGIRO: 55 37 02

Nr 6 — 1965 — Årgång 20

Redaktör och ansvarig utgivare:
HENRY RUNSTRÖMER

Telefon:
REDAKTÖREN 10 61 92
KUNGÖRELSE 10 63 92

Prenumerationspris: kr. 15: —
I utlandet kr. 20: — för helår

Badfråga utan svar?

FÖR EN TID sedan refererade undertecknad Norrköpings idrottsförbunds årsmötesförhandlingar där idrottsfonden blev kvällens huvuddebattämne. NKK-basen Sven Ferm var då en snäll gosse eftersom alla talade hans språk — man ansåg så gott som enhälligt att fondmedlen skulle satsas på att ordna toppinstruktion till talangfulla ungdomar med verklig chans att nå elitklass.

Senare på kvällen presenterade sig den rätte Sven Ferm, kreerade med elegans rollen som Elake herrn då han gav en bild av tävlingssimmarnas och allmänhetens möjligheter till olika badformer i trivselstaden Norrköping. Landets elitsimmare vägrar numera kategoriskt att komma och tävla i Norrköping — ”man simmar inte i en fisksump ...”, framhöll Sven Ferm och det var så styggt sagt att han egna klubbkamrater kritiserade honom.

Sven Ferms bistra kritik framgick inte av referatet — det blev ingen debatt att referera! Ingen tog Ferms brandfackla, förmodligen ansåg de flesta trogna årsmötesombuden att det är lönlöst att ”prata bad”. Det har man gjort tillräckligt utan att vinna gehör.

Det enda positiva som framfördes enligt en NT-ÖD-insändare var Lars Gellerstedts bön om hjälp att skapa en folkstorm. Den som genast fattade galoppen var Sven Ferm som fick de närvarande att enhälligt uttala sig för en manifestation från församlingen.

Vad skall nu hända? Lars Gellerstedt har vädjat om hjälp och man får förmoda att NIF-männen nu slipar knivarna eller möjligen nöjer sig med att vässa pennorna.

Vad kan man göra? Vilka möjligheter finns att påverka de folkvalda i stadsfullmäktige? Förstår vederbörande att det är ett uttryck för folkviljan det som framförts i detta ärende bl.a. i form av insändare.

Till vad nytta tjänar en namnpetition? De som kämpade för kristendomsundervisningen presenterade så småningom papper som ingen kunde se bort ifrån. Skall NIF välja den vägen.

Nu kräver man också besked från de makthavande och ingen kommer att vara nöjd med svaret: KREDITSPÄRR!

Det har inte varit något hinder på andra orter i länet ...

(Håkan Haraldsson i NT/ÖD)

Sven Ferm själv skrev följande insändare i lokalpressen. Vi citerar valda delar:

Lester Eriksson och amerikanske OS-medaljören Mike Austin berättar i Bengt Bedrups mikrofon efter en av Austins och Jed Graefs swim-clinics i Stockholm i april.

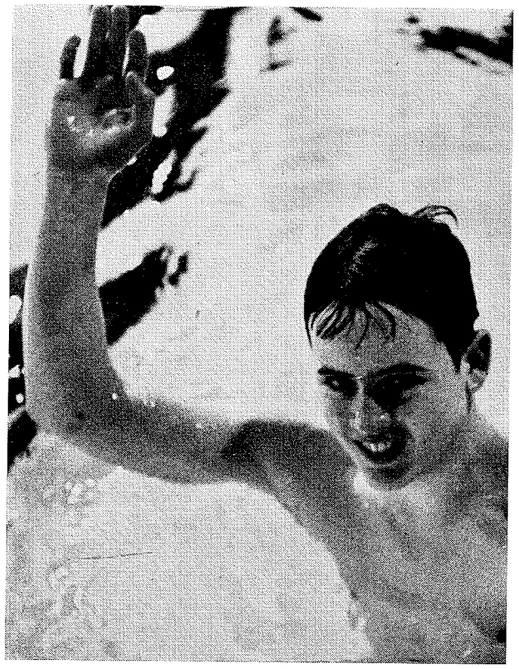

Sundsvalls talangfulle ryggsimmare Hans Tegeback.

På NIF:s årsmöte gjorde jag på ett tidigt stadium i förhandlingarna ett så skarpt inlägg om Norrköpings badtekniska förhållanden, att jag blev kritiserad av mina egna klubbkamrater.

Idrottsvännen och simentusiasten, borgmästare Sven Lutteman, var närvarande på NIF:s årsmöte. Norrköpings idrottsvärd väntar, att han fortast i egenskap av gruppordförande för det största och mestbestämmande partiet i stadsfullmäktige finner formeln för badfrågans lösning.

Vid estraddebatten för några år sedan framhöll jag att intet väsentligt gjorts åt Norrköpings badfrågor sedan första världskriget. Därvid svarade en av de inbjudna ”tyrannerna”, att de väl knappast vågat gå till teatern den kvällen om de inte kunde redovisa ett så pampigt projekt som Dagsbergsfältets — det var ju bara en tidsfråga, när man kunde slå tre flugor i en smäll, utebad, simhall och sporthall!

För att fortsätta berätta om mitt mer än 30-åriga krig i hithörande frågor, så är jag uppriktigt ledsen för att ha varit med om förstaspadtaget vid Humpplan i slutet av 30-talet. Det första spadtaget blev ju tyvärr det sista.

Förra året pågick en kort tid i lokalkollegan en idrottsdebatt. Jag ombads skriva något i simväg och artikeln fick rubriken ”Norrköping väntar in alla kriser”. Inlägget var inte populärt i vissa kretsar och debatten självdog med detta inlägg. Norrköping behövde då med NU-64 i blickpunkten mera PR-vänliga inlägg.

Förra våren besöktes också dir. Gellerstedt på Fritidsnämnden av mig och lektor Walldén på Handelsgymnasiet. Vi önskade konkreta besked, när badbygget skulle starta. Vi fick det uppmuntrande svaret, att det är en fråga om minimum två, maximum sex månader, innan byggnationen är i full gång. Det är ju fullständigt värdelöst att ge sådana upplysningar, i all synnerhet som ”tyranner” inom våra egna simmarled inte någon gång kunnat precisera något i den vägen.

Tävlingskalender

JUNI:
12—13 Int. simtävlingar i Ronneby "Brunnsspelen".
17—28 Int. hopptävlingar i Moskva och Tibilis (2—3 personer inbjudna).
20 Hemmeslöv SM livräddn. herrar och damer.
19—20 Int. simtävlingar i Båstad.
24—27 Int. simtävlingar i Prag (Spartakiaden, 3+1 inbjudna).
26—27 Damlandskamp i simning Italien —Frankrike—Sverige i Rom.

JULI:
3 "Bockstenskampen" i Varberg.
4—18 DM-period.
10—11 Int. simtävlingar i Rostock.
13—15 Norrl. mäst. i Valbo.
16—18 Europapokalen i simhopp i Salzburg.
18 Vansbrosimningen.
17—18 Herrlandskamp i simning — Italien—Frankrike—Sverige i San Remo.
17—18 NM i polo i Sverige i Orsa.
19—31 Svensk poloturné till Tjeckoslovakien—Rumänien. (Prel.)
29—1/8 Utomhus-SM i simning och hopp i Valbo.

AUGUSTI:
6—7 Sverige—Storbritannien i simning och hopp i Örebro.
14—15 Sverige—Frankrike i polo i Halmstad.
14—15 NM i simning och hopp i Björneborg.
21—22 Internationella ungdomstävlingar i simning i Barcelona (1950 och yngre).
26—12 sept. JDM-period.

SEPTEMBER:
1 SUM-SIM-start.
5—6 6-nationerstävlingen i Rom.
11 Västerås: Sjulandskapsmatchen.
18—19 JSM i simning och hopp i Linköping.
24—25 Skolungdomens höstävlingar i Stockholm.

OKTOBER:
3 Inomhusserierna i polo startar.
16—17 SUM-SIM-Regionsmästerskapen.

NOVEMBER:
6—7 SUM-SIM-Riksfinalen i Gävle.
14 SKK:s int. jubileumstävlingar i Stockholm.
21 SM i svikthopp 1 meter.

VÄRLDSREKORD

11/5 200 meter ryggsim herrar: Viktor Masanov, Sovjet 2.12,4 (Tasjkent 50 m).

EUROPAREKORD

11/5 100 meter bröstsim damer: Svetlana Babanina, Sovjet 1.16,5 (Tasjkent 50 m).

SVENSKA REKORD

28/4 4×100 meter medley herrar: Polisen 4.16,1 (Forsgrenska Badet 25 m).

29/4 100 meter bröstsim damer: Monica Israelsson, Karlskrona 1.21,1 — tangering (Hälsingborg 25 m).

6/5 100 meter fjärilsim herrar: Ingvar Eriksson, Sundsvall 1.00,7 (Moskva 50 m).

25/4 100 meter bröstsim herrar: Tomas Jonsson, Skövde 1.11,6 (Valhallabadet 25 m).

3/5 200 meter medley herrar: Jan Lundin, Polisen 2.19,8 (Malmö 25 m).

1/5 200 meter medley herrar: Jan Lundin, Polisen 2.27,0 (Hemmeslöv 50 m).

Tonåringar för gamla

Ett intressant litet gruff har utbrutit i USA mellan simträningens grand old man 73-årige Bob Kiphuth och världsrekordhållaren på 100 meter Steve Clark.

Kiphuth säger apropå Clarks fenomenala 100-yardstid i vinter 45,6:

— Där bröts en ny drömgräns (46 sek) — i mina ögon fullt jämförlig med 4 minuter på engelska milen i löpning. Clarks 45,6 betyder att han kan sänka 100-metersrekordet ned till åtminstone 52,5 den här säsongen, d.v.s. med 4 tiondelar...

— Stopp där, säger Steve Clark själv. Jag kan inte simma på några 52,5 i år — jag har inte tid att träna tillräckligt för det. Men kanske kan jag bli lika bra som i fjol. Nej, min tid som absolut toppsimmare är slut. Jag misstänker att Don Schollanders är det också. Yngre grabbar får ta vid där vi slutade...

Clark är 20 år och Schollander är 19, tillägger L'Equipe, som relaterar meningsutbytet.

Det kan redan nu sägas, att i vissa väsentliga detaljer är de föreliggande ritningarna över badanläggningarna efter sin tid. Sålunda står det fullt klart att inga SM-tävlingar i framtiden lägges till utebassänger med hopptorn på kortsidan. Man talar därvid också om riskerna för den badande allmänheten. Hopptornen bör ligga i separat hoppbassäng som i Eriksdalsbadet. Det bör dock påpekas, att repr. för NKK icke tillhör badkommittén och att vi fått se ritningarna först i det läget, då intet väsentligt kunde ändras. Att vissa av kommunen tillsatta kommitterade dock försökt sätta sig in i simtekniska problem före sammanträdena skall dock icke förnekas ...

Vi simledare tänker inte främst på simsporten. Vi tänker på den badande allmänheten. Det är synd om de småttingar, som sommartid är hänvisade till att lära sig simma i Himmelstalunds mörka och framförallt kalla vatten. Simkunnigheten i Norrköping är skrämmande dålig — bevis härför kan framläggas. Badfrågornas lösning är sålunda en social angelägenhet av primär natur. *Modernt varmbadhus och tempererad utebassäng är i sanning statussymboler för trivselkommuner* — se på årets stad: Örebro.

Birger Buhre kastar ut en brandfackla:

Visserligen inbillar jag mig inte ett ögonblick att svensk simidrott på bred front någonsin kan nå amerikansk klass. Den trupp som USA skickade i Tokyo-bassängen betecknades av renommerade och alltid noggrant värderade tidskriften Life som "världens bästa landslag genom tiderna, alla idrottsgrenar inräknade". Men om erfarenheterna från de senaste årens hårdsatsning, som visserligen inte gav medaljer men av övriga simmarvärlden beundrade lagkapplaceringar i senaste OS, analyseras riktigt och begångna misstag rättas till, tror jag trots allt att vi kan komma ytterligare ett gott stycke på väg, och i de stunder, då lyckan ler mot oss, hävda oss väl i europeisk konkurrens.

HÖJ MEDLEMSAVGIFTERNA!

Därför har det haft sitt stora intresse för mig att under den senaste tiden ha tillfälle att i diskussioner med två amerikanska olympiska mästare, frisimmaren Mike Austin och ryggsimmaren Jed Graef, idka jämförande studier på amerikansk och svensk simning. Det var två gossar med "huvudet på skaft", båda graduerade från två av de mest berömda och krävande av USA:s universitet, Princeton (Graef) och Yale (Austin).

Svensk simning har ju ganska länge efter måttet av sina resurser försökt kopiera amerikanskt: i säsonguppläggning, träningsmetoder osv.

Vad är det då vi framförallt har missat?

Graefs och Austins öppenhjärtliga men välmenande kritik styrkte mig i en misstanke, som länge plågat mig. Avdelningen teknik är med få undantag svårt försummad i svensk simning. Utvecklingen har gått för snabbt, målsättningen kanske rent av varit för hög.

Det har inte varit några svårigheter att över hela landet få fram mer eller mindre oavlönade amatörtränare, som huvudsakligen levt på sin förmåga att entusiasmera.

- Programmen för konditionsträning är lätta att "läsa in" och kopiera. Och så har man på mängder av ungdomar, som sökt sig till simhallarna, satt in konditionsträning av världsklassformat.
- De starkaste har "överlevt" och tagit sig in i landslaget eller SM-placerat sig.

Deras tränare har blivit "berömda" trots att de i själva verket kunnat förfärligt litet. De flesta tränare har ju heller inte provat någon annan väg eftersom de haft alltför begränsade kunskaper i teknikundervisning. Och de som har kunnat mest har lite för girigt bevarat sina "hemligheter".

AB PER LUNDBERGS
Bleck- & Plåtslageri
Telefon 303 73, 337 30, 378 15
KARLSKOGA
Utför alla inom branschen förekommande arbeten såsom
Arbeten i ROSTFRI PLÅT och ALUMINIUMPLÅT med Argonsvets JÄRNKONSTRUKTIONER
Licens för tryckkärlstillverkning

Bokförings- & Affärsbyrån
Inneh. Revisor R. Apelgren
Telefon 317 60
KARLSKOGA
Av Handelskammaren för Örebro- och Västmanlands län godkänd granskningsman
Ledamot av yrkesbokförares och Revisorers Förbund

FENIX-BAREN
Telefon 110 90 — Sundsbrogatan 2
ASKERSUND
Alltid god och vällagad mat
— Humana priser —

LJUNGS ELEKTRISKA
KARLSKOGA
Bostad och kontor Västra Rävåsgatan 16
Telefon 332 44
INSTALLERAR — REPARERAR

AGGERUDS CYKELVERKSTAD
Glimmervägen 7 — Karlskoga
Telefon 309 92
Cyklar — Mopeder
Reparationer

CHRISTIERNSSONS EFTR.
UR och GULD
Kungsvägen 46 — Karlskoga
Telefon 300 58, bostad 330 58
Allt inom branschen

KARLSKOGA RESEBYRÅ
Urbrinken 3 — Telefon 502 50
Av Sv. Trafikföretagens Råd aukt. resebyrå
Ansl. till Svenska Resebyråföreningen

RINGEXPLOSION repareras snabbt av
GUMMICENTRALEN
Försäljer: Däck och slangar av förnämsta fabrikat
Utför: Regummeringar samt alla slags Gummireparationer
Hjulbalansering med moderna apparater
GUMMICENTRALEN
Oxelbergsgatan 5 — Karlskoga
Telefon 311 80

HJORTSBERGS ADVOKATBYRÅ
Inneh. Adv. Gunnar Hjortsberg
Kungsvägen 43 — Karlskoga
Kontorstid: 9.00—17.30, Lördagar stängt
Telefon 326 35
Inkassoavd. 310 50, Bostad 325 79

Linnebäcks Cementvarufabrik AB
LINNEBÄCK
Telefon Karlskoga 220 63
Förstklassiga Betongvaror
Helvibrerade Rör- och delar
Brunnsringar, Kulvert m.m.

SVEDBERGS PLÅT
Skrantabacken 14 — Telefon 502 00
KARLSKOGA
Specialisten när det gäller
Bilplåtslageri
ABARTH — Ljuddämpare

NISSES
Kem. Tvätt o. Press
Bregårdsgatan 10 — Telefon 322 20
KARLSKOGA
Filial: Gustafsgatan 17 C — Telefon 378 88
KARLSKOGA
VITTVÄTT — SKRÄDDERI
HATTVÄTT — MATTVÄTT

Men den okritiska konditionsträningen utan finslipning av tekniken har nött in svåra "stilfel" t.o.m. hos en stor del av vårt landslagsklientel. Det har därmed inte nått så långt som varit teoretiskt möjligt.

För att nu inte tala om alla dem som kanske kapsejsat på vägen, därför att de endast konditions- och inte tekniktränat, råkörts och på kuppen lärt sig att simma förfärligt illa rent tekniskt. Man måste nämligen komma ihåg att simningen är en idrottsgren, som skiljer sig från de flesta: det gäller att behärska ett främmande element.

Vi har inte råd med utbildning

Det mest angelägna för svensk simning nu närmast är alltså uppenbart att sätta in en utbildning på våra tränare, som gör dem till bättre teknik-instruktörer. Men då stöter man på problemet att de flesta simtränarna är så dåligt avlönade, i många fall har sin verksamhet som en ren hobby, att man knappast kan begära att de skall underkasta sig en tålmodig nyutbildning.

Deras enda belöning är deras adepters framgångar, och därför skall de inte klandras för hårt, när de faller för frestelsen att vrålköra en jättetalang för att komma fram till en snabb succé.

Enda medlet att plocka fram en bättre tränarutbildning heter pengar, till bl.a. väsentligt högre och mera attraktiva tränarelöner. Det är här amerikansk simning har sitt stora övertag.

Visserligen får den till skillnad från svensk inte ett öre från stat eller kommun. Men den är självförsörjande. Och den är det därför att understödstagareandan inte tillnärmelsevis hunnit göra sig lika bred som hos oss. "Over there" är fortfarande inställningen att man skall betala för sig, och göra det rejält.

Sympatiskt amerikanskt system

När svensk simning kring 1960 expanderade lavinartat, nästan var idrottsgren "på modet", gjordes en svår miss. Simklubbarna behöll de löjligt låga medlemsavgifter, som är ett högst tvivelaktigt men mycket karakteristiskt drag för svensk idrott över huvud taget.

● Nu kan fortfarande föräldrar, även i god inkomstklass, få sina telningar placerade i en simklubb för en avgift av fem kronor om året, omhändertagna och undervisade två gånger i veckan, i bästa fall något fostrade, eftersom det karaktärsdanande elementet i den moderna simträningen inte kan frånräknas.

● I amerikansk simning har man ett ganska sympatiskt system. För träning och tillgång till badet betalar man en medlemsavgift, men den är reglerad efter föräldrarnas inkomster. Den varierar mellan 25 och 250 kronor (5 till 50 dollar). Per månad.

Men det är den vägen amerikansk simning har råd att betala sina tränare höga löner och därmed får man automatiskt högt kvalificerat och välutbildat folk på dessa idrottsklubbarnas nyckelposter. Vid t.ex. Yale betalar även världsstjärnorna sina månadsavgifter, har möjligen en viss rabatt.

Naturligtvis är det svårt för en enda idrottsgren att bryta mot ett dominerande samhällsmönster: i Sverige skall ju så mycket som möjligt, från socialförmåner till njutningar, erhållas gratis, "for nothing".

Men jag tror ändå att inte bara svensk simning utan svensk idrott, om den vill utvecklas, förr eller senare måste anträda den amerikanska vägen, göra front mot understödstagare-andan. Och jag uttalar det med risk för att dessa tankegångar på sina håll kommer att bli stämplade som "reaktionära".

Grus — Betong — Lecablock
Schaktmaskiner
GELLERÅSENS GRUSSORTERING AB
KARLSKOGA
Telefon växel 150 05

MEDESKOGS GOLVSERVICE
Ö. Nobelvägen 17 — Telefon 0586/313 03
BOFORS
När det gäller Golv

ASTAS DAMFRISERING
Solveig Ohlson-Linder
Torget i Karlskoga — Telefon 318 44
Modern hårvård i trivsam miljö
Spec: Brudklädsel

KONDITORI HÖGEHUS
Skrantahöjdstorget 3 A — Karlskoga
Telefon 310 20
REKOMMENDERAS

Konsumrestaurangen
Anders Ersgatan 6 — KARLSKOGA
God mat — Låga priser
Trivsam miljö
Bordservering och TA-SJÄLV-BAR
Festvåning med klubbrum
Beställningar Telefon 364 86
TITTA IN PÅ VÅR CAFETERIA
Calhim
— som för allt fler har blivit melodin — man kopplar av — man njuter — man trivs
Konditori Katrinedalsgatan
KARLSKOGA

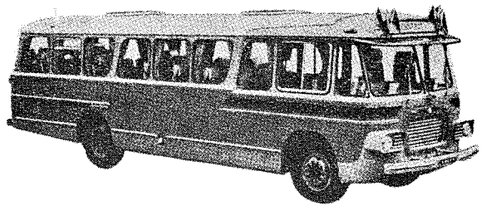

MODERNA
Turist-Bussar
Med plats för 37 personer
radio och mikrofon för sällskaps- och idrottsresor
bröllop och begravningar m.m.
Offert lämnas för såväl in- som utrikesresor
LARSSON & SWEDÉN
Beställningstrafik
Tennisgatan 9 — Kumla
Telefon 702 73

Terassen — Restaurang · Konditori
Centralplan (Folkets Hus) Karlskoga
Telefon 330 93
Vällagad mat i trivsam miljö
Öppet: Vardagar 10—23
Sön- och Helgdagar 12—23

Allt arbete utföres inom branschen
Rörledningsfirma Ernst Nyberg
DEGERFORS
Telefon Karlskoga 404 07

KARL ERIK BENGTSSONS ÅKERI
Bondevägen 71 — Karlskoga
Telefon 329 48
Utför alla slags transporter

SANDAHLS MÅLERI
Vindarnas väg 10 A — Telefon 352 01
KARLSKOGA
Utför allt inom yrket

Svenska Simförbundet inbjuder härmed till 1965 års Svenska Mästerskap i simning och hopp.

Tävlingarna kommer att äga rum i Valbo Sportcentrum (50-metersbassäng med ljus botten och uppvärmt vatten) den 28/7—1/8. Förbundets lokala medarrangör är Gävle Simallians.

Anmälningarna skall sändas till Svenska Simförbundet, Sveavägen 29, Stockholm C. Anmälningstiden utgår tisdagen den 13 juli kl. 24.00.

OBS..!

Vid Simförbundets årsmöte 1964 beslutades följande ändring av mästerskapsbestämmelserna (bl.a. rörande efteranmälan till SM) vilka tillämpas vid SM-tävlingarna:

"Anmälan till SM-tävling i simning och hopp skall vara Simförbundets kansli tillhanda, skriftlig eller telegrafisk, minst 14 dagar före första SM-dagen. Ex.: Då SM-tävlingarna börjar på en onsdag, skall SM-anmälningarna göras senast under onsdagen två veckor tidigare). Efteranmälan kan dock ske på samma sätt till förbundskansliet senast kl. 17 andra dagen före första SM-dagen. I sådant fall erläges en efteranmälningsavgift av 25 kronor per start, individuellt eller för lag."

Rabatt på SJ

För resor till SM i Valbo tillämpar SJ mötesrabatt under tiden 25/7—2/8. Biljettbeställningar göres genom Simförbundets kansli, som ombesörjer att biljetterna tillställes vederbörande föreningar per postförskott. Inte bara aktiva och ledare utan även medföljande supporters kan använda sig av denna förmån, som innebär 25 % rabatt på ordinarie biljettpris.

ÅRETS SM I VALBO
28 JULI — 1 AUGUSTI

Onsdagen 28 juli (kl. 10.00—)
1) 200 m rygg, herrar, försök
2) 100 m fjäril, damer, försök
3) 200 m bröst, herrar, försök
4) 200 m rygg, damer, försök
5) 100 m fjäril, herrar, försök
6) 400 m bröst, damer, final

(kl. 18.00—)
1) 200 m rygg, herrar, final
2) 100 m fjäril, damer, final
3) 200 m bröst, herrar, final
4) 200 m rygg, damer, final
5) 100 m fjäril, herrar, final
6) 400 m frisim, damer, försök
7) 400 m frisim, herrar, försök

Torsdagen 29 juli (kl. 10.00—)
1) 200 m frisim, herrar, försök
2) 100 m bröst, herrar, försök
3) 100 m frisim, damer, försök
4) Svikthopp, damer, försök
5) 4×100 m medley, herrar
6) 4×100 m medley, damer

(kl. 18.00—)
1) 200 m frisim, herrar, final
2) 100 m bröst, herrar, final
3) 100 m frisim, damer, final
4) Svikthopp, damer, final
5) 4×100 m medley, herrar, final
6) 4×100 m medley, damer, final

Fredagen 30 juli (kl. 10.00—)
1) 200 m fjäril, herrar, försök
2) 200 m medley, damer, försök
3) 100 m rygg, herrar, försök
4) Svikthopp, herrar, försök
5) 4×200 m frisim, herrar, försök
6) 400 m bröst, herrar, final

(kl. 18.00—)
1) 400 m frisim, damer, final
2) 200 m fjäril, herrar, final
3) 100 m rygg herrar, final
4) Svikthopp, herrar, final
5) 200 m medley, damer, final
6) 400 m frisim, herrar, final

Lördagen 31 juli (kl. 10.00—)
1) 100 m frisim, herrar, försök
2) 100 m rygg, damer, försök
3) 100 m bröst, damer
4) Höga hopp, damer, försök
5) 200 m medley, herrar, försök
6) 400 m medley, damer

(kl. 16.00—)
1) 100 m ryggsim, damer, final
2) 200 medley, herrar, final
3) 100 m bröstsim, damer, final
4) Höga hopp, damer, final
5) 400 medley, damer (1 heat)
6) 4×200 m frisim, herrar, final

Söndagen 1 aug. (kl. 09.00—)
1) 200 m bröstsim, damer, försök
2) 400 m medley, herrar
3) 4×100 m frisim, damer, försök
4) Höga hopp, herrar, försök
5) 1500 m frisim, herrar

(kl. 13.00—)
1) 1500 m frisim, herrar, final
2) 200 m bröstsim, damer, final
3) 100 m frisim, herrar, final
4) Höga hopp, herrar, final
5) 400 m medley, herrar, final
6) 4×100 m frisim, damer, final

Gust. Johanssons Eftr. Åkeri

Johanneskyrkogatan 10 — KUMLA
Tel. Örebro Kont. 753 20, 701 16 ankn. bost.
Bertil Johansson bost. 753 70

Körningar KUMLA—ÖREBRO dagligen
Bilar med lastkapacitet från 1—18 ton

Kör allt — Överallt

FÖRETAGSTJÄNST

Trädgårdsgatan 3 — KUMLA
Telefon 714 90, 714 93

Revisions- och bokföringsbyrå, Deklarations- och skattebyrå, Boutredningar, Arvskiften o. dyl.

SKRIVBYRÅ — ÖVERSÄTTNINGAR

CENTRALA PAPPERSINSAMLINGEN
Kontor och lager: Skolgatan
Telefon 339 37, bostad 349 24
KARLSKOGA

Köper och säljer alla slags avfallsvaror

RING, vi hämtar

MÅLNING
av nybyggnader, reparationer samt för övrigt alla till yrket hörande arbeten utföres snabbt och väl

MANNE ANDERSSON MÅLERIFIRMA
Kungsgatan 33 — Lindesberg
Telefon 105 07

Vid krockskador anlita

BILTJÄNST
Inneh. Harry Lindgren
Riksvägen — KUMLA — Tel. 019/797 17

KAROSSERIARBETEN
LACKERINGAR

KRISTINA KONDITORIET

Kristinavägen 31 — Telefon 100 74

LINDESBERG

Arne S. Andersson Mek. Verkstad
FRÖVI
Telefon 0581/303 98

Spec. tillv.
Verktyg för Elinstallationer

NORA STADSHOTELL

NORA STAD

Telefon 0587/114 35

MODERNT — KOMFORTABELT — CENTRALT

LINDE MODELLSNICKERI

Telefon 0581/104 09

Norrtullsgatan 13 — LINDESBERG

FÖRNICKLING — FÖRKROMNING
HÅRDFÖRKROMNING — EL-FÖRZINKNING

Telefon 910 48

BERGSLAGENS FÖRNICKLING
Sven Hansson
HUSBY — Pa Nora stad

ROLFS BENSIN & SERVICE
Koppartrans

Europaväg 3 — Kumla
Telefon 718 25, bostad 757 72
Försäljning av Koppartrans Bensin, Oljor och Tillbehör
Fullständig service
Utför tvättning, motortvätt, rundsmörjning, oljebyte och tectylbehandling

Byggmästare
FOLKE FAHLSTRÖM

Norrgatan — Telefon 717 76

KUMLA

Spec.: SMÅHUS

Kval-tider för SM i Valbo

Anmälan skall göras på fastställda listor, som kan rekvireras från Simförbundet.

Vid anmälan skall föreningarna enligt bestämmelserna bestyrka sina simmares (även lags) bästa årsresultat i den eller de grenar vederbörande ämnar starta. Göres ej denna riskeras sidningsrätten! Följande tider måste ha uppnåtts vid officiell, till Förbundet resultatrapporterad tävling, för att simmare skall vara berättigad till start.

Även i herrarnas hoppgrenar gäller i år kvalgränser, i svikthopp 195 p. på 1:a avd. (= 65 "gamla poäng") och i höga hopp 165 p. (= 55 "gamla poäng"). Skall vara uppnådda resultat i år.

	HERRAR		DAMER	
Frisim	**25 m**	**50 m**	**25 m**	**50 m**
100 m	58,5	60,5	2.29,0	1.09,0
200 m	2.10,0	2.16,0	5.25,0	—
400 m	4.43,0	4.50,0	1.07,0	5.30,0
1500 m*)		19.45,0		
4×100 m	4.02,0		4.44,0**	
Bröstsim				
100 m	1.17,0	1.20,0	1.25,0	1.29,0
200 m	2.47,0	2.53,0	3.05,0	3.10,0
4×100 m	5.24,0		6.00,0	
Ryggsim				
100 m	1.08,0	1.12,0	1.19,0	1.23,0
200 m	2.31,0	2.38,0	2.50,0	3.00,0
4×100 m	4.50,0		5.32,0	
Fjärilsim				
100 m	1.06,0	1.10,0	1.19,0	1.22,0
200 m	2.38,0	2.45,0		
4×100 m	4.48,0		5.32,0	
Medley				
200 m	2.30,0	2.40,0	2.55,0	3.10,0
400 m	5.32,0	5.50,0	6.00,0	6.20,0

*) För start på 1500 meter godtages också en kvaltid om 10,00 min. på 800 meter (25-metersbana).

**) Gäller endast för inomhus-SM.

Kval.-tider skall vara uppnådda under tiden 1/1 1964 fram till föreskriven anmälningstid.

GLÖM EJ

att enligt RF:s stadgar skall i SVENSK IDROTT kungöras
SM, JSM, DM och JDM-tävlingar
SF:s, DF:s, SDF:s årsmöten m.m.
ådömda bestraffningar.

SVENSK IDROTT utsändes kostnadsfritt till alla föreningar samt SF, DF och SDF och en kungörelse når alltså *alla* berörda parter.

SVENSK IDROTT utkommer som regel första och tredje lördagen i varje månad och kungörelser skall vara tidningen tillhanda senast måndag före utgivningsdagen enligt nedan.

Nr	Utgivnings-dag	Sista dag för kungörelser	Nr	Utgivnings-dag	Sista dag för kungörelser
11	5/6	31/5	16	21/8	16/8
12	19/6	14/6	17	4/9	30/8
13	3/7	28/6	18	18/9	13/9
14	24/7	19/7	19	2/10	27/9
15	7/8	2/8	20	16/10	11/10
			21	6/11	1/11
			22	20/11	15/11
			23	4/12	29/11
			24	18/12	13/12

Kungörelsemanuskript adresseras

SVENSK IDROTT, Strömsborg, Stockholm C

Är Ni osäker om manuskript hinner fram i tid så ring 08/10 19 03 samt bekräfta med samma dag postat brev. V. g. angiv vart fakturan skall sändas.

Kungörelsepris: 1—10 rader kr. 2: 70 per rad
följande rader kr. 1: 75 per rad

"Vasaloppet" går 18 juli

Vansbro Allmänna Idrottsklubb har härmed nöjet inbjuda till den 16:e maratonsimningen över 3.000 meter under samhällets 6 broar i Vanån och Västerdalälven söndagen den 18 juli.

Starten äger rum kl. 15.00 vid Morabron och målet är beläget vid Vansbrobadet.

Anmälningar skall göras senast måndagen den 12/7 till Vansbro AIK:s simsektion, c/o Mats Qvarfot, Box 97, Vansbro. (Tel. Vansbro 463 eller namnanrop "Kronbolaget"). Anmälningsavgiften kr. 2: 50 skall bifogas anmälningen.

Alla som fullföljer simningen erhåller tävlingens hedersplakett.

Nya vandringspriser för 3-mannalag har uppställts i såväl herr- som damklassen.

Segraren och segrarinnan samt de båda vinnarlagen erhåller resebidrag (beräknat efter järnvägstaxan men maximerat till kr. 50: — per person) medan övriga deltagare eller deras föreningar själva får svara för såväl rese- som uppehållskostnaderna.

Med simmarhälsning
Vansbro Allmänna Idrottsklubb

SAAB ANA

STRANDBERGS BILFIRMA

Kvarnvägen 7 — Telefon 0587/112 35

NORA

Kungsgatan 18 — Telefon 058/129 00

LINDESBERG

AB PALATSRESTAURANGEN

Olaigatan 19 — Örebro

Bar- och Vinrestaurang

— nära slottet —

God mat Billiga priser

Beställning mottages tel. 11 18 40

HUGO ERIKSSONS BILFIRMA

Guldsmedshyttan

Telefon 0581/412 06

Allt i begagnade bra bilar

ständigt i lager



Plimma

Ni limmar allt med

Plim

AB Cementex Svensk Blacking

GB GLACE

Glass när den är som **Bäst**

Glace-Bolaget AB Kommanditbolag

ÖREBRO

Telefon 12 45 70

Örebro Cykel & Sportaffär

S. Holmström

Drottninggatan 43 — Telefon 11 85 60

ÖREBRO

Crescent — Monark

Cyklar och Mopeder

Reparationer — Reservdelar — Tillbehör

TV-GALAN I ERIKSDALSBADET

Det svenska pololaget gladde

Västtyskland och Sverige delade broderligt på konfekten under första dagen av de internationella simtävlingarna i Eriksdalsbadet. Darmstadts fyrdubble OS-medaljör Hans-Joachim Klein tog revansch på Lester Eriksson på 100 m frisim, som han vann på 56,5. Lester kom två på samma tid, medan Ingvar Eriksson simmade in på tredje plats med 56,9. Det blev i stället svenskt i toppen i pololandskampen mellan de två länderna. Svenskarna segrade med 2—1 efter periodsiffrorna 0—0, 0—0, 1—1, 1—0. Matchen bjöd på stundtals mycket bra och trevligt spel, och svenskarna gladde med att visa sig vara konditionsstarkast och snabbast.

Som en sorts russin i kakan uppträdde den ryska guldmedaljösen på 200 m bröstsim, Galina Prosumensjikova, som segrade överlägset på sin specialsträcka med tiden 2.47,3. Efter sig i kölvattnet hade hon unga Svetlana Babanina, som fick tiden 2.49,2 medan vår egen svenska mästarinna Monica Israelsson från Karlskrona kom trea, nära 16 sekunder efter med 3.03,0.

Tävlingarna startade med 200 m frisim för damer, där ryssarna mönstrade sina bästa flickor. Tyvärr kunde inte Ann-Christine Hagberg ställa upp till start, och därmed uteblev den väntade duellen mellan henne och Tamara Sosnova. Sovjetflickan segrade nu i ensamt majestät på 2.19,2 vilket är nytt sovjetrekord.

Inte heller i damernas ryggsim blev det någon vassare strid, då ryska mästarinnan Nataija Michajlova utan svårighet passerade vår egen mästarinna Birgitta Haagman på slutmetrarna. Hon segrade på 1.10,5 medan tiden blev 1.12,3 för Uppsalaflickan.

Den med spänning motsedda drabbningen mellan Klein och Lester Eriksson på 100 m frisim blev precis så dramatisk som man kunde vänta. Lester tog ledningen på de första 25 metrarna och vände först vid 50 meter, som passerades på 26,3. Det var lite för dåligt för att sluttiden skulle bli av världsklass, men de två etablerade i alla fall en dråplig strid på de sista metrarna, som tysken dock kunde avgöra till sin fördel. För neptunaren var dock tiden 56,5 personbästa på lång bana.

I polomatchen mönstrade Västtyskland och Sverige två unga lag, som bägge visade sig vara mera simstarka än rutinerade. I första perioden hade tyskarna övertaget, men de lyckades inte överlista utmärkte Rune Johansson i det svenska målet. Allteftersom matchen led tog emellertid svenskarna hand om initiativet och i sista perioden var överlägsenheten så pass stor att segersiffrorna borde varit större än 2—1.

Sundsvall i topp

Två Sundsvallssimmare, 20-årige Ingvar Eriksson och 15-årige Hans Tegeback, stal hela föreställningen för det ryska damlandslaget andra dagen i Eriksdalsbadet. Ingvar satte nytt svenskt rekord på 100 m fjärilsim med 1.00,9 vilket med sex tiondelar understiger Pelle Jernbergs gamla notering och han gjorde det i ett inspirerat och väldisponerat lopp. Västtysken Hans-Joachim Klein gavs aldrig en chans att hota Ingvar till segern utan fick nöja sig med andraplatsen och unge Bo Westergren var också långt ifrån sina bästa tider. Lika övertygande segrade Hans Tegeback i herrarnas 100 m ryggsim. Han klockades för personbästa 1.04,8 och bakom sig i protokollet hade han bl.a. nyblivne svenske mästaren på distansen Hans Ljungberg.

Inte nog med att de två Sundsvallssimmarna svarade för fina tider. Deras lopp hade också mersmak.

— Jag kände att det gick bra att simma i dag men jag tror nog att jag skulle kunna pressa tiden ytterligare när som helst, kommenterade Ingvar efter loppet.

Lika optimistisk var unge Hans Tegeback om framtiden. Han var givetvis jätteglad över sin tid — över två sekunder bättre än vad han tidigare noterat på distansen på 50-metersbana — och det skulle förvåna om Sverige inte har en blivande storsimmare i den ettrige 15-åringen.

Glädjen över Ingvar Erikssons och Hans Tegebacks tider blir inte mindre av det faktum att det är just i fjärilsim och ryggsim som vi varit svagast internationellt sett på herrsidan.

Man kan nu äntligen skönja en påtaglig ljusning i dessa simsätt.

Den ryska damtruppen kom sålunda denna gång att stå något i skymundan även om givetvis de två OS-medaljörerna i bröstsim noterade respektabla tider. Ljusblonda Svetlana Babanina klockades för 1.19,7 på 100 bröst, vilket är den snabbaste tid som noterats på den distansen i Eriksdalsbadet. Vår egen svenska mästarinna halkade långt efter och kom i mål som fyra.

MOT RYSSAR I MOSKVA:

Nu är Ann-Christine på väg igen

Sverige fick ett riktigt vackert facit vid de stora Moskvasimningarna den 6—7 maj.

Ann-Christine Hagberg steg rakt upp i 1965 års europatopp på 100 meter fritt med en mycket övertygande seger i 50-metersbassängen. Hon klockades för 1.02,7 och slog bästa ryskan med 2,5 sekunder.

— Det kändes fint, sade Ann-Christine i Moskva. Formen är på väg.

— Mycket bra, sade Sten Hellqvist på hemmaplan. Ann-Christine kommer igen på allvar i år och kan kanske nu nå de stora resultat vi hoppades på under olympiaåret.

Ingvar Eriksson kom hem från Moskva med ett nytt svenskt rekord på 100 fjärilsim, trots att han fick ordentligt med stryk om man ser placeringsmässigt. Ingvar var fyra, men endast halvsekunden skilde till ryssen Valentin Kusmin, som satte ryskt rekord med 1.00,2. Ingvar hade själv 1.00,7. Det kan bli under minuten också på lång bana i sommar om Sundsvallsgrabben går på i liknande stil.

Lester Eriksson ställde upp i tre lopp 100 — 200 — 400 fritt och fick placeringsraden 4 — 2 — 5. På 200 slogs ända in till kaklet med ryske OS-finalisten Beliz-Geiman (han har gjort 4.21 på 400) och tiderna blev 2.02,6 — 2.03,4. På 400 satte Lester personligt rekord med 4.31,9. Det loppet gick samma dag som 100 meter.

Förutom Ann-Christine Hagbergs triumf på 100 fritt fick vi en seger också på 100 fjäril för damer, där Lotten Andersson gjorde sitt simmarlivs hittills finaste prestation, slående ryska mästarinnan Egorova och västtyska mästarinnan Hustede. Lottens tid 1.11,5 lovar mycket. Hon simmade också 400 fritt och gick in på 5.10.

Birgitta Haagman som var sjuk veckan före avresan till Sovjet nådde nu 1.13,3 på 100 rygg och det förslog inte långt givetvis mot franska europarekordhållerskan Christine Caron, kommen till Moskva direkt från ett amerikanskt träningsbesök.

Apropå fransmän, så kan vi ju också nämna att Lester Eriksson och Ingvar Eriksson utklassade en av Frankrikes stora Jean Pommat på 200 fritt och 200 fjäril. Lester hade 5 sekunders marginal och Ingvar över en sekunds.

Resultaten återfinns längre bak — under Resultatbörsen.

Ät gott och trivs på våra
populära
Barer och Restauranger

RINGBAREN

Drottninggatan 26 — Telefon 12 20 62
ÖREBRO

AB ICA-RESTAURANGER

Specialfirman i GOLV

PARKETTLÄGGARNAS
GOLVFIRMA

Sven Fogelgren
ÖREBRO
Telefon 12 53 44, 490 63



TREVLIG HERRSKO

Mod. 300
OSCARIA SKOTTE
Randsydd herrsko
med läder eller
gummisula
Lågt pris
42:75



OSCARIA

ÖREBRO LÄNS
BRANDSTODSBOLAG

Ömsesidigt Försäkringsbolag
Hem-, Fastighets-, Villa- och Sportstugeförsäkring
Lantbruks-, Affärs- och Företagsförsäkring
Motorfordonsförsäkring

Individuellt anpassat försäkringsskydd

Huvudkontor:
Drottninggatan 6—8, Örebro
Telefon växel 12 41 50

SIEMENS
för allt elektriskt

Svenska Siemens AB

Ö Bangatan 42 A — ÖREBRO
Telefon 12 42 70

MOT RYSSAR I TASJKENT:

...och där ännu bättre...1.02.4!

Vid tävlingarna i Tasjkent ett par dagar senare demonstrerade Ann-Christine Hagberg än mer övertygande form, då hon sänkte sitt eget europabästa i år till 1.02,4, därtill sensationellt hård pressad av två ryskor som gick under 1.03 och därmed sänkte ryska rekordet till anständig europeisk nivå.

Ann-Christines lopp blev mycket applåderat av sakkunnig rysk publik, men neptunflickan blev ändå inte galans huvudperson denna kväll. Det blev i stället den pin-up-fagra ryskan Svetlana Babanina, som sänkte världsrekordet på 100 meter bröstsim till rent sagolika 1.16,5 — ren svensk herrklass och mindre än 10 sekunder sämre än herrvärldsrekordet som hålls av ryssen Geogii Prokopenko.

Nu har Svetlana 1.15 som närmaste gräns ... Vi är ju bara i säsongens början.

Resultat Tasjkent — se Resultatbörsen.

De nordiska simrekorden just nu

Frisim:	**HERRAR**		
100 m	Per-Ola Lindberg, Sverige	54,3	1963
200 m	Jan Lundin, Sverige	2.01,8	1964
400 m	Hans Rosendahl, Sverige	4.21,7	1964
800 m	Hans Rosendahl, Sverige	9.15,7	1964
1500 m	Hans Rosendahl, Sverige	17.40,2	1963
4×100 m	Sverige	3.40,7	1964
4×200 m	Sverige	8.08,0	1964
Ryggsim:			
100 m	Bengt-Olof Almstedt, Sverige	1.04,3	1962
200 m	Leif Sjöblom, Sverige	2.18,5	1964
Bröstsim:			
100 m	Juhani Salpa, Finland	1.13,1	1964
200 m	Tommie Lindström, Sverige	2.39,3	1960
Fjärilsim:			
100 m	Ingvar Eriksson, Sverige	1.00,7	1965
200 m	Ingvar Eriksson, Sverige	2.17,7	1964
400 m indiv. medley	Olle Ferm, Sverige	5.04,2	1964
4×100 m medley	Sverige	4.14,3	1964
Frisim:	**DAMER**		
100 m	Ann-Christine Hagberg, Sverige	1.01,5	1963
200 m	Ann-Christine Hagberg, Sverige	2.18,6	1963
400 m	Jane Cederqvist, Sverige	4.46,9	1961
800 m	Jane Cederqvist, Sverige	9.55,6	1960
1500 m	Margareta Rylander, Sverige	19.02,8	1961
4×100 m	Sverige	4.13,5	1964
Ryggsim:			
100 m	Kirsten Michaelsen, Danmark	1.11,2	1964
200 m	Kirsten Michaelsen, Danmark	2.34,1	1964
Bröstsim:			
100 m	Ulla Suvanto, Finland	1.22,9	1964
200 m	Barbro Eriksson, Sverige	2.55,2	1960
Fjärilsim:			
100 m	Eila Pyrhönen, Finland	1.07,3	1964
200 m	Eila Pyrhönen, Finland	2.35,6	1964
400 m indiv. medley	Elisabeth Ljunggren, Sverige	5.35,4	1963
4×100 m medley	Sverige	4.47,4	1963

Ransäter
FÖR VÄLKLÄDDA HERRAR

AB SVEN BERGSTRÖM & Co
Ekeby — Telefon 350 30
ÖREBRO 6
SMIDES-
och
MEKANISKA ARBETEN

AB BJÖRKLUND & VEDIN
Rörledningsentreprenör
Stortorget 8 — Örebro — Tel. växel 13 02 75
Reparationer och nyanläggningar
Högtrycksånga
Gas - Vatten - Värme - Avlopp

KUNGS FRUKT & KONFEKTYRER
Kungsgatan 46 — Telefon 12 69 15
ÖREBRO
Stor sortering av
Frukt — Choklad — Konfektyrer

ARMBORGS EL-FIRMA
Engelbrektsgatan 31 B — ÖREBRO
Telefon 12 99 97, bostad 11 56 21
Utför och försäljer allt inom
EL-BRANSCHEN

OLSSONS FRISERSALONG
Telefon 12 08 01 — Nygatan 19
ÖREBRO
FÖNING — KLIPPNING

NYA KORTVARUAFFÄREN
Oskarsvägen 1 — Örebro
Telefon 11 35 75
Allt i underkläder och strumpor
Rockklänningar - Skjortor - Handarbeten m.m.
Prima Varor — Låga Priser

SIEVERTS MUSIKHANDEL
PIANOMAGASIN
Järnvägsgatan 26 — Telefon 11 04 49, 11 80 57
ALLT I MUSIK

EDHS BENSINSTATION
BP
Almbyplan, Norrköpingsvägen ÖREBRO
Telefon 11 51 37
Bensin och Oljor
Fullständig service

ÖREBRO VERKTYGSSLIPERI
Gösta Blixt
Hamnplan — ÖREBRO — Telefon 12 19 20
Slipar alla verktyg för:
INDUSTRI — TRÄDGÅRD — HUSHÅLL

Wessels Dam a/b
Storgatan 8 — Telefon 11 00 54
ÖREBRO
Specialaffär för KAPPOR och DRÄKTER

ASG
När det gäller
In- och Utrikestransporter
vänd Eder med förtroende till
AB Svenska Godscentraler
Örebrokontoret
Telefon växel 12 46 10

Överraskningarnas SM i hopp

Äntligen nya mästarnamn — Trippeltriumf för Göteborg — Herrarnas sviktttitel ej till Stockholm — Tre medaljörer inom 19 hundradels poäng — Nytt deltagarrekord.

Ja, det fanns många skäl att rita kors i taket, när simhopparna gjorde upp om inomhustitlarna i Göteborg den 24-25 april.

Tävlingarna började i den traditionella stilen med "de gamla märkena" i topp men slutade i överraskningarnas och föryngringens tecken.

Herrarnas höga hopp, 5 meter, stod först på lördagsprogrammet och blev delvis en upprepning av förra årets "klubbduell" mellan titelförsvararen Toivi Öhman och Christer Sandstedt. Den senare tog ledningen i 1:a avdelningen och höll den sedan till sjätte hoppet, då Toivo med sina högre svårighetsgrader utjämnade. Som sluthopp hade båda valt 2 1/2 volt framåt liksom Tord Andersson. Det blev tävlingarnas första miss för Christer och Tord, medan Toivo lyckades peta i sin och därmed boka in det 41:a tecknet med 6 poäng till godo på sviktspecialisten Christer.

"Kroniske svikthopparen" Jan Engwall debuterade på fast underlag och visade härlig spänst och stabilitet. Endast avdraget för en omstart i handstans skilde honom från en sensationell silverplats; nu blev han i stället fyra 61 hundradelar efter Tord. Svenske juniormästarna Gösta Lagerström och Kenneth Gustavsson tog resterande finalplatser. 18 man var anmälda och 11 startade, vilket tyder på att grenen har det rekryteringsvärde Hoppkommittén hoppats på.

Göteborgska lärobokskIipp

Damernas svikthopp, 3 meter, var redan på förhand vikt för enda deltagande landslagsflickan, Karin Céwe-Öhman, och hon motsvarade till fullo favoritskapet. Med ett hopp till godo, 13,03 poäng, noterade hon sitt fjärde SM-tecken och sin 7:e Stora-Grabb-poäng före tipsenliga tvåan och junior-EM-segrarinnan Eva Ekdahl, som ännu inte har några svårighetsgrader att sätta emot i den valfria avdelningen. Mera sensationellt var att bronset gick till SKK:s Christina Dahl, mamma till två pojkar och tidigare SM-medaljör som nu gjorde come back och passerade GKK:s Ingegerd Witt i allra sista hoppet.

Av de 8 startande flickor var det dock inte de ovannämnda som gav den största behållningen utan de två sista finalisterna, Gunilla Henriksson och Annika Lorentzon från Göteborg. Visserligen var de två 14-åringarna alltför färska för att kunna ge något i finalen, men på de obligatoriska hoppen visade de ett lugn i satsen och en renhet i tekniken som var som klippt ur läroboken. Nyetablerade instruktören Gunnel Weinås gav oss mycket som svensk mästarinna och Birthe Hanson-kollega i landslaget, men först nu tycks hennes verkliga karriär inom simhoppningen börja.

"Witt guld"

Om första dagen blev Stockholms, så blev den andra desto mer Göteborgs och Malmös. I frånvaro av fjolårets toppduo Lena Sjöström och Margareta Sehlin var damernas höga hopp, 5 meter, i allra högsta grad en öppen affär. Med ett undantag var alla deltagare SM-debutanter i grenen. Att Göteborgs senaste hoppmästarinna (1952) Käte Schierwagen-Stenborg skulle få glädjen att överlämna alla medaljerna i sin specialgren till tre rekordjämna Göteborgsflickor överträffade väl alla hennes förväntningar. Segerpoängen löd på 36,85 och för den svarade medicine studeranden och tidigare Uppsala-flickan Ingegerd Witt, GKK, som var den enda icke-debutanten och redan förra året höll på att ställa till med sensation men då fick nöja sig med bronset. Bara 17 hundradelar efter kom klubbkamraten Gunilla Henriksson, i sin tur 2 hundradelar före S02:s Annika Lorentzon!! Ibland efterlyser man begreppet "dött lopp" i simhopp.

Favorit på papperet var annars Karin Céwe-Öhman med sina 39,96 som DM-resultat, men segerschansen låg i 6:or på sluthoppet och med 4,5:or i stället blev det en fjärdeplats i den knallhårda tävlingen, där Malmö tog resterande finalpoäng genom Birgitta Grönholdt och Catharina Diurhuus. Speciellt 14-åriga Birgitta var en trevlig och överraskande bekantskap och kan med sin styrka och orädhet bli en fin förstärkning i vår hittillsvarande problemgren. Noteras skall också att trots landslagsparets frånvaro 9 flickor startade (11 anmälda) i den hoppdisciplin, som bara två gånger sedan 1940-talet kunnat samla 6 SM-deltagare — Låt vara att inomhusprogrammet tills vidare är något förenklat.

"Historiske" Andersson

Så kronan på verket, herrarnas svikthopp, 3 meter, som ur många synpunkter blev en historisk tävling. Sedan 1925 har denna gren gått till en Stockholmsklubb vid alla SM utom två. Nu fick Malmö sin tredje manliga hopptitel genom tiderna och den första sedan 1914. "Historieskrivaren" heter Tord Andersson, samme hoppare som så när som på 1,02 poäng höll på att bli utslagen av en junior i försöken vid sitt senaste 3-metersframträdande vid SM i augusti. I en drömfinal avancerade han från tredje till första plats, slående ledande Christer Sandstedt med 13 poäng på 3 hopp och noterande 53,24 poäng på dessa 3 hopp eller 17,75 i genomsnitt, vilket omsatt i domarsiffror betydde en 9:a, tre 8,5:or: tre 8:or, fem 7,5:or och två 7:or. Och detta av en hoppare som ansetts belastad med obotligt dåliga tävlingsnerver! Förklaringen är att den ursprungligen självlärde (!) Tord äntligen kommit under permanent tränaröverinseende, sedan han flyttade till Göteborg för stundande Chalmers-studier. Efter 8 års hoppande har 23-åringen, liksom Ingegerd Witt, helt plötslgit gått upp en hel klass under Harald Hansons ledning, och han utför på träningen ett program som t.o.m. är svårare än Göran Lundqvists olympiska serie. I fråga om spets och kroppslinje är han minst av Krax klass, även om vår olympifemmas årsgamla "svenska rekord" 154,25 står sig gott mot de 135,81 poäng, som nu renderade Tord stipulationsmedaljen i guld.

SKK:s Christer Sandstedt hade inlett med en försöksavdelning av nästan lika hög klass som Tords finalhoppning och hade en till synes betryggande 7-poängsledning före Jan Engwall, men efter en okoncentrerad avslutning hade han fullt sjå att rädda silvret med 0,75 poängs marginal till hellenen. "Lillen" Engwalls DM-resultat 131,99 gjorde honom till förhandsfavorit och han skulle inte bara försvara sitt fjolårsmästerskap utan också ta sin 10:e och sista Stora-Grabb-poäng, men trots goda 130,51 räckte det alltså bara till bronset. I övrigt kan tilläggas att fyran Toivo Öhman var chanslös, att 1952-mästaren Frank Landqvist gjorde come back i grenen med en femteplats, att ytterst lovande Göteborgs-junioren Göran Johannisson upprepade sin 6:e-plats från låg-SM, och att 13 herrar startade i denna den sista grenen av ett lika glädjande som välordnat inomhus-SM i S02-regi.

RESULTAT

Klubbarnas SM-poäng: SKK 25, GKK 18, MS 14, Neptun 10, Hellas 7, Karlskoga SS 7, S02 5, och Elfsborg 2.

Forts. sid. 19.



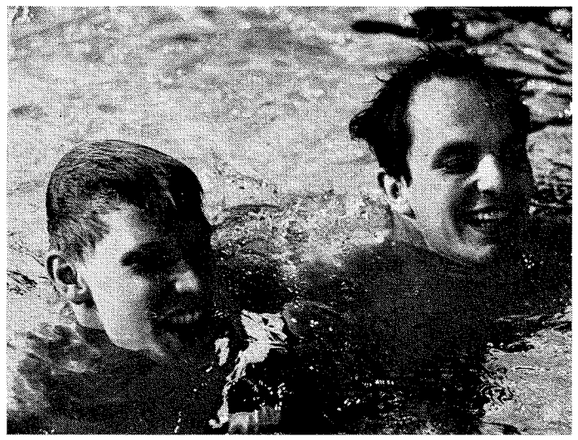

ETT BILDSVEP FRÅN

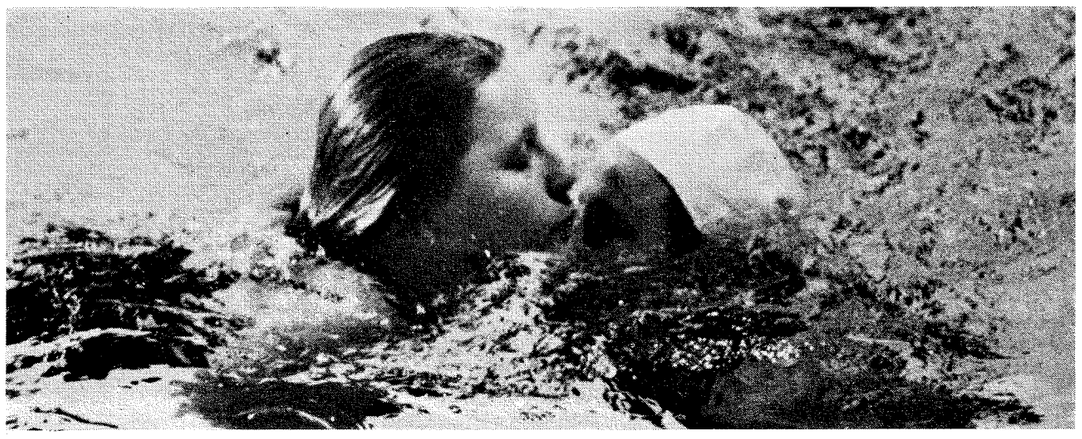



RYSKA GALAN

Ett bildsvep från det ryskvästtyska simmarbesöket i Eriksdalsbadet. Den stora bilden föreställer saftiga ryska världsrekordhållerskan Galina Prosumensjikova med Monica Israelsson. T.v. snett under ger Galina sin besegrerska på 100 bröstsim Svetlana Babanina ett grattiskram. Uppe t.v. vinkar Lotten Andersson och Lester Eriksson och Hans Joachim Klein skrattar gott i vattnet. Längst ned till höger väntar Neptuns Eva Nilsson på start i lagkappen medan ryskan Ustinova redan ligger raklång i luften.

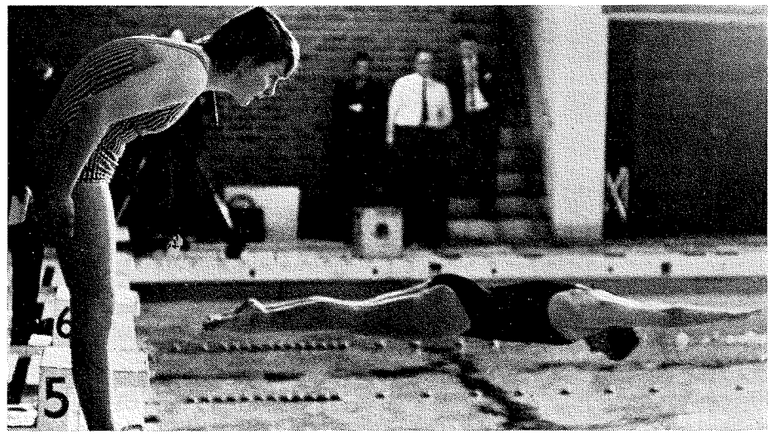

CLAUSENS AB

VÄRME VENTILATION SANITET

Stockholm Örebro Göteborg

Snabb-Effektiv
etikettering med vara apparater och
SJÄLVHÄFTANDE
ETIKETTER

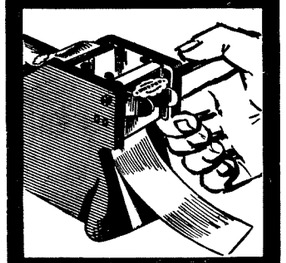

F. G. Larssons Tryckeri AB
Tel. 019/119870
ÖREBRO

Oscar Bjelke
Juvelerare
Örebro

DROTTNINGGATAN 20

TELEFON 11 00 04 — ÖREBRO

HEDERSGÅVOR

SPORTPRISER

AGA

RADIO
och
TELEVISION

13 04 55

VÄXEL

KLOSTERGATAN 47 — ÖREBRO

SKK och RAN hotade Tunafors i raffel-SM

Slutprotokoll för SM-serierna i vattenpolo 1964—65 (inomhus)

Division I, Norra

De senaste matchresultaten:

SKK—Hellas	5—3
Upsala—Neptun	1—10
Västerås—Tunafors	6—10
Hellas—Neptun	3—5
Västerås—Upsala	14—4
Tunafors—SKK	5—3

SKK	10	9	0	1	58— 23	18
Tunafors	10	8	1	1	86— 30	17
Västerås	10	6	0	4	62— 47	12
Neptun	10	4	1	5	42— 29	9
Hellas	10	2	0	8	41— 67	4
Upsala	10	0	0	10	26—119	0

Division I, södra

De senaste matchresultaten:

Jönköping—Nässjö	2—7
Elfsborg—Ran	3—6
Jönköping—Trelleborg	2—9
Jönköping—Ran	1—9
Elfsborg—Trelleborg	4—3
Nässjö—Elfsborg	4—1

Ran	8	8	0	0	83—18	16
Nässjö	8	5	0	3	35—33	10
Elfsborg	8	4	1	3	26—30	9
Trelleborg	8	2	0	6	31—50	4
Jönköping	8	0	1	7	15—59	1

Slutspelet

Tunafors—Nässjö	13—0
SKK—Ran	3—4
SKK—Nässjö	7—1
Tunafors—Ran	3—2
Ran—Nässjö	5—1
SKK—Tunafors	3—2

Tunafors	3	2	0	1	18— 5	4
SKK	3	2	0	1	13— 7	4
Ran	3	2	0	1	11— 7	4
Nässjö	3	0	0	3	2—25	0

Division II

De senaste matchresultaten:

Orsa—Gävle	5—7
Falun—Sirius	wo (5—0)
Gävle—Falun	2—5
Sirius—Orsa	wo (0—5)
Karlstad—Polisen	5—9
Sala—Sundbyberg	7—4
Sala—Polisen	2—14
Karlstad—Sundbyberg	5—1
Polisen—Orsa	16—3
Sundbyberg—Falun	3—4
Sundbyberg—Orsa	5—0
Polisen—Falun	8—0
Sirius—Sala	2—6
Gävle—Karlstad	3—4
Sirius—Karlstad	5—8
Gävle—Sala	9—5
Karlstad—Sala	3—3
Gävle—Sirius	6—2
Orsa—Falun	4—6
Sundbyberg—Polisen	0—11

Polisen	14	14	0	0	169— 29	28
Falun	14	10	1	3	64— 47	21
Karlstad	14	8	2	4	67— 61	18
Gävle	14	6	1	7	58— 78	13
Sala	14	4	3	7	62— 79	11
Sundbyberg	14	4	1	9	41— 66	9
Sirius	14	4	0	10	48— 84	8
Orsa	14	2	0	12	52—117	4

Överraskningarnas ... forts. fr. sid. 15.

Höga hopp, 5 meter, herrar: 1 Toivo Öhman 78,97, 2 Christer Sandstedt SKK 72,74, 3 Tord Andersson MS 71,33, 4 Jan Engwall Hellas 70,72, 5 Gösta Lagström Elfsborg 59,65, 6 Kenneth Gustavsson SKK 53,80, 7 Ingemar Landell GKK 52,43, 8 Göran Johannisson GKK 51,52, 9 Laszlo Gagyi SPIF 48,19, 10 Kjell Gustavsson Västerås SS 47,36, 11 Håkan Lindberg Gävle SS 39,77.

Svikthopp, 3 meter, damer: 1 Karin Céwe-Öhman Neptun 108,62, 2 Eva Ekdahl Karlskoga SS 95,59, 3 Christina Dahl SKK 92,02, 4 Ingegerd Witt GKK 91,53, 5 Gunilla Henriksson GKK 84,24, 6 Annika Lorentzon SO2 81,49. Utslagna: 7 Kajsa Ström Gävle SS , 8 Ulla Nilsson SKK .

Höga hopp, 5 meter, damer: 1 Ingegerd Witt GKK 36,85, 2 Gunilla Henriksson GKK 36,68, 3 Annika Lorentzon SO2 36,66, 4 Karin Céwe-Öhman Neptun 33,97, 5 Birgitta Grönholdt MS 30,06, 6 Catharina Diurhuus MS 29,25, 7 Christina Dahl SKK 22,78, 8 Kajsa Ström Gävle SS 22,63.

Svikthopp, 3 meter, herrar: 1 Tord Andersson MS 135,81, 2 Christer Sandstedt SKK 131,26, 3 Jan Engwall Hellas 130,51, 4 Toivo Öhman SKK 123,06, 5 Frank Landkvist Karlskoga SS 106,74, 6 Göran Johannisson GKK 106,24. Utslagna: 7 Per Diehl Poseidon 66,49, 8 Mats Andersson Västerås SS 60,04, 9 Björn Gullman Örebro SS 58,17, 10 Kjell Gustavsson Västerås 56,97, 11 Lennart Lindén MS 52,49, 12 Thomas Trybom Gävle SS 49,03, 13 Åke Wall Gävle SS 43,66.

Västerås vann åter JSM-polo

Årets JSM-turnering i vattenpolo avslutades den 8—9 med finalspelet i Kristiansborgsbadet i Västerås, där hemmalaget med glans försvarade sitt mästerskap genom utklassningsvinster över SKK (11—2), Neptun (25—0) och Jönköping (14—3).

Västerås Simsällskaps mästarlag bestod av Tommy Sjöstrand, Sten Jansson, J-O Fahlén, Ronny Karlsson, Björn Jansson, P-A Barkskog, Klas Svensson, T Hagström, H Anehag, P-A Fahlén och H Mölstad.

SKK tog silvermedaljerna genom seger över Neptun (4—3) och draw mot Jönköping (3—3), medan Neptun räddade tredjeplatsen genom seger över Jönköping (2—1), som i sista stund remplacerade Ran och svarade för en överraskande stark insats.

Finalserien fick följande sluttabell:

Västerås	3	3	0	0	50— 5	6
SKK	3	1	1	1	9—17	3
Neptun	3	1	0	2	5—30	2
Jönköping	3	0	1	2	7—19	0

För Västeråsmålen i finalmatcherna svarade: Sten Jansson 15, J-O Fahlén och Tommy Sjöstrand 14 var, Ronny Karlsson 4, P-A Barkskog 2 och Björn Jansson 1. För SKK gjorde Hans Eriksson 4 mål, Tommy Danielsson 3 och Edgar Ingelsson 1. För Neptun gjorde Sven Johansson 3, Engström och Kling 1 var och för Jönköping B. Sjöholm 5 och V. Pettersson 2.

Försöksomgångarna

Årets JSM-turnering samlade totalt nio deltagande lag. Sedan Sala smått överraskande tagit loven av Hellas (12—1) i en kvalificeringsmatch, som genomfördes i Eriksdalsbadet, fördelades de återstående åtta lagen på två försöksomgångar.

I den södra försöksserien anordnades en turnering i Jönköping den 1—2 maj med följande resultat:

Västerås—Ran 10—2, Jönköping—Tunafors 4—3, Ran—Tunafors 6—6, Västerås—Jönköping 8—2, Ran—Jönköping 6—0, Västerås—Tunafors 11—3. Serietabellen fick sålunda följande utseende:

Västerås	3	3	0	0	29— 7	6
Ran	3	1	1	1	14—16	3
Jönköping	3	1	0	2	6—17	2
Tunafors	3	0	1	2	12—21	1

I den norra försöksserien spelades singelmatcher i Stockholm med följande resultat:

Polisen—SKK 9—5, Sala—Polisen 4—2, SKK—Sala 5—3, SKK—Neptun 5—3, Neptun—Polisen 9—0, Neptun—Sala 13—3. Serietabellen:

Neptun	3	2	0	1	25— 8	4
SKK	3	2	0	1	15—15	4
Polisen	3	1	0	2	11—18	2
Sala	3	1	0	2	10—20	2

Division I, utomhus 1965

Sedan samtliga föreningar nu inkommit med önskemål om speldata och dessa därefter jämkats, har PK fastställt följande spelprogram för juni—juli.

Juni

1 SKK—Polisen
1 Neptun—Tunafors
3 Polisen—Hellas
3 Neptun—Västerås
10 SKK—Tunafors
10 Polisen—Neptun
11 Västerås—Tunafors
11 Hellas—SKK
17 Tunafors—Polisen
21 SKK—Neptun
22 Västerås—Polisen
28 Västerås—Hellas
28 Tunafors—Neptun
28 SKK—Hellas
29 Hellas—Polisen
30 Neptun—Polisen
30 Tunafors—Västerås

Juli

1 Polisen—SKK
2 Västerås—Neptun
2 Tunafors—SKK

JÄRNTORGSBAREN

Olaigatan 11 (Järntorget) — Tel. 12 12 44
ÖREBRO

God och vällagad mat till moderata priser

Centralt goda parkeringsplatser
God service

ELOF WENNSTRÖM K/B

Femkampsgatan 25 — Örebro
Telefon 18 82 41

EW-BJÄLKLAGET
en konstruktion med många fördelar

Patenterad och godkänd av
Kungl. Byggnadsstyrelsen

O. LUNDGREN INGENJÖRSBYRÅ AB
V Nobelgatan 22 A — Telefon vx 13 09 25
ÖREBRO
Projektering av:
VÄRME-, VENTILATIONS- och SANITETSTEKNISKA ANLÄGGNINGAR

Kaffesugen? — Kom till
SALUHALLSCAFÉET
Mitt i sta'n — Stortorget 17 Örebro
Telefon 11 45 17
DANSKA SMÖRGÅSAR

SVENS CYKEL & SPORT
Rynningegatan 14
Telefon 11 36 80 — ÖREBRO
Cyklar — Mopeder — Sportartiklar
El artiklar — Radio och TV
Modern Serviceverkstad

RINGSTRÖMS BLOMMOR
Telefon 11 60 15
Järnvägsgatan 30 — ÖREBRO
Binderi, Krukväxter, Snittblommor
— Förmedling —

BETALD
ANNONSPLATS

K. E. HJERPES REKLAM
Kontor: Rostagatan 11 A — Ateljé: Vivallagatan 5 C
Telefon 12 62 91 ankn. kontor
ÖREBRO
Silkscreen, Utställningar, Skyltningar, Layouts, Teckningar, Trycksaker, Dekaler

K I O S K E N
Hjorttorpsplan — Telefon 13 34 46
ÖREBRO
Tobak — Tidningar — Frukt — Choklad
stor sortering

FÖRNICKLINGSBOLAGET
Sven Nilsson & Co
Engelbrektsgatan 7 (in på gården) — Örebro
Telefon 11 72 33
Förnickling — Förkromning
Försilvring av reflektorer

FRYKIS
BIL- & MOTORSERVICE

Slöjdgatan 10 — Telefon 13 15 42
ÖREBRO
Förekommande
Bil-, Traktor- och Motorservice
Spec.: MOTORTRIMNING

Bogsering Jourtjänst 18 98 46

K R NEIJSTRÖMS
BYRÅ

Trädgårdsgatan 25 B —ÖREBRO
Telefon 11 59 58 — Rikssamtal 18 92 75

Äktenskapsskillnad — Hemskillnad
Bouppteckning
Rejält utförande — Snabb redovisning

UR PROTOKOLLEN

STYRELSEN I STOCKHOLM DEN 19/3 1965

● Styrelsens och VU:s protokoll nr 28—31/1964—65 lades med godkännande till handlingarna efter diskussion, förtydliganden och tillägg enligt följande:

§ 351: Buhre ville för undvikande av alla missförstånd till protokollet få antecknat att alla i Tokyo närvarande svenska siminstruktörer fått inbjudan till den omförmälda konferensen med USA-tränarna.

● **S H Paulson** framhöll i sitt inledningsanförande, att styrelsen fortsättningsvis bör genomföra sina sammanträden enligt den form som praktiserats för första gången vid detta sammanträde nämligen att inledningsvis godkänna protokollen i klump och för ev. överläggning om speciellt avsnitt endast tillåta före sammanträdet anmälda inlägg. Antalet sammanträden under verksamhetsåret och placeringen av dessa bör vara de i § 364 angivna. Tyngdpunken på sammanträdena skall läggas på principdiskussioner i vissa betydande ämnen.

● **Öhman** ifrågasatte huruvida det verkligen skall vara nödvändigt att beslutprocessen i så många ärenden måste föras i tre instanser. Borde inte VU kunna slutbehandla flera ärenden? Föreligger det inte också en snedbelastning av arbetsinsatserna på de olika styrelseldamöterna f.n.?

● **Lindahl** ansåg med hänvisning till § 364 att styrelsens sista sammanträde för året borde äga rum i mitten av november, då skattmästaren som tidigast kan vara beredd att presentera en preliminärbudget för det kommande verksamhetsåret.

Styrelsen **beslutade** uppdraga åt den nya styrelsen att utarbeta nya och mera rationella arbetsformer.

● **Ölander** framhöll i sitt inledningsanförande att förbundet redan nu kommit in på den långtidsplanering som man tidigare efterlyst men att det inte skadar med nya friska synpunkter på detta viktiga ämne. Han undrade om inte de tekniska kommittéerna fortsättningsvis borde planera sitt arbete i 4-årsperioder, från OS till OS. Ja, kanske rent av i 8-årsperioder med vissa anhalter på vägen till det uppsatta målet. Kommittéernas budgetäskanden skulle också med fördel kunna göras för 2-årsperioder. Med NJM, NM, EM, OS, Sexnationerstävlingen och ett flertal andra europeiska storevenemang har det internationella tävlingsutbytet fått ett sådant årligt omfång at antalet landskamper med fördel bör kunna reduceras. Därigenom skapas möjligheter för flera internationella tävlingar i klubbregi. Instruktörsfrågan bör vidare lösas på ett mera tillfredsställande sätt än hittills. De tekniska kommittéerna bör kunna få väcka förslag utan det nuvarande trycket av ekonomisk tvångströja. Vi måste få en ny frisk syn på detta problem. Kan SK fortsätta sin verksamhet utan rikstränare? Anser PK att den nuvarande ordningen är bra? Vad skulle en heltidsanställd rikstränare kunna uträtta? Hur fungerar PK:s nuvarande system med rikstränare och mälardalssammandragningar av landslaget? Apropå badbyggnad undras om inte Barracudatält kan användas på utomhusbaden och därigenom underlätta klubbarnas träningsbekymmer. Vi måste ha svåruppnåeliga mål, sikta mot skyn för att nå grantopparna. Förbundet bör stödja klubbarna med subventioner för att entusiasmera dem att arrangera värdefulla tävlingar, där ekonomien nu utgör ett hinder för initiativ. Tävlingsprogrammen bör rationaliseras. Genom ökad PR bör dessutom publikintresset för tävlingarna ökas. Förbundet bör finna nya vägar att skaffa de pengar som behövs för livligare verksamhet. De tekniska kommittéerna bör bli styrelsens slavdrivare.

● **Buhre** hävdade att den fortsatta långtidsplaneringen borde ske i 2-årsrytm för att ge psykisk uppladdning till de jämna EM- och OS-åren. Kommittéernas budget bör som en konsekvens av detta göras upp 2 år i sänder. De udda åren bör den ekonomiska satsningen göras på ett stort antal instruktörer, de jämna åren på ett fåtal instruktörer och några internatläger för de aktiva. Rikstränare är ingenting att tänka på för SK. Decentraliseringen av instruktörsverksamheten är det enda möjliga i vårt land, vilket också bevisats under den senaste framgångsrika svenska epoken. OS i Tokyo bjöd inte på några motgångar som motiverar någon omläggning av den nuvarande ordningen. Ett bra sätt att få publik till tävlingarna bör vara att locka simmarnas föräldrar genom medlemsvärvning i föreningarna. Tag ut en större medlemsavgift som innesluter entré till vissa förutbestämda tävlingar. Öhmans förslag om bättre fördelning av arbetsuppgifterna inom styrelsen är något att ta fasta på. Bassängbyggandet skulle kunna uppmuntras genom lämpliga påtryckningar på lokala och statliga myndigheter. Genom en merkostnad på ca 80.000 kronor per år på uppvärmningen av vattnet i utomhusbassängerna påstår experterna att träningssäsongen kan förlängas 5—6 månader åtminstone i de södra delarna av vårt land. Vi skall försöka få fram specialister inom varje område av vår verksamhet!

● **S H Paulson** undrade vart vi skall sikta. Hur lång tid tar det att nå de utstakade målen? Australien och USA med betydligt större resurser än Sverige har byggt sina framgångar på 8-årsplanering. Det kan knappast gå fortare för oss. Det vore idé att redan nu sikta på 1972. Med östtyskarna bör överenskommelse göras att ingen årsklass får bli överhoppad i det årliga tävlingsutbytet för ungdomslandslagen. I polo bör vi sätta upp landslag i olika åldrar. I simning bör utses olika legledare för olika ålderskategorier för att få en bra uppföljning. Ohlssons förslag om SUM-SIM-landskamp mot Norge är ett gott uppslag. Det bör finnas fortlöpande separat statistik för de olika ungdomsgrupperna och statistiken med de 6 bästa resultaten i varje åldersgrupp och i varje simsätt bör publiceras i "Simsport" 2—3 gånger om året. Elitinstruktörskonferensen i Edsåsdalen var givande men bör följas upp med ett antal veckolånga vid riksidrottsinstitutet på Bosön för de icke fullt så avancerade instruktörerna. Föreningarna svarar för uppehållskostnaderna, förbundet för resorna. Deltagarsiffran bör maximeras till 20. Årsplanering bör vara huvudpunkt på programmet. Vi bör vidare eftersträva att få fram flera instruktiva artkilar i "Simsport". Eftersom våra tekniskt mest kunniga instruktörer tyvärr ej är några skrivkarlar, så får styrelseledamöterna hjälpa dem med författarskapet. Många instruktiva artiklar kan också fås genom översättning från utländska simtidningar.

● **Soldin** — Vi pololedare tvingas arbeta med långtidsplaneringen på ett annat sätt än sim- och hoppledare. Landslagsmännen är fördelade på geografiskt spridda föreningar och kan inte utveckla sina färdigheter med träning enbart i hemmabassängerna. Med sammandragningarna kommer kostnaderna. Många av spelarna är gifta förvärvsarbetare med försörjningsplikter. De har inte råd att vara borta från hemorten under ordinarie arbetsdagar. Därför har vi förlagt sammandragningarna till veckoslutet. Frågan om "förlorad arbetsförtjänst" blir i alla fall de i början av 1964 en långtidsplan med sikte på EM 1966. Vi hoppas givetvis på framgång, men med det nuaktuell, då det gäller landskamper utomlands. PK utarbetavarande träningssystemet kan vi inte nå högsta internationella klass. PK önskar framgent få landskampsprogrammet tidigare fastställt än hittills.

● **Weinås:** — Andan i denna diskussion är glädjande. Måste erkänna att det varit svårare nå resultat i simhopp än jag trodde då jag tillträdde ordförandeskapet i HK. Men verklig tradition i simhopp fanns bara i Stockholm. På övriga platser har vi fått starta nollställda. Det är också svårigheter med att få tillräcklig träningstid för hopparna i våra bassänger. Instruktörsproblemet är också svårlöst. Det tar lång tid att utbilda nya instruktörer. Parallellt med den nuvarande talangjakten måste vi bedriva denna instruktörsutbildning. Jag räknade med att kunna få fram bra hoppare inom en 5-årsperiod. Nu vet jag att det tar denna tid att få fram kunniga instruktörer samt därtill 3—4 år för att få fram topphoppare. HK är ej betjänt av någon riksinstruktör men tror på värdet av att få disponera USA-instruktörer av världsklass under sommarmånaderna. Vi skall vara rädda om våra ekonomiska tillgångar. Det är bättre att satsa på instruktörer än på individuella hoppare eller simmare, som vill träna utomlands.

● **Buhre:** Målsättningen för detta sammanträde bör vara rationalisering av vårt arbete. S H Paulson berättade fullt riktigt om amerikansk och australisk långtidsplanering. Vå-

ÖREBRO
EXPORTAFFÄR AB
Telefon 11 28 33, 11 15 28
Köper och Säljer
JÄRN- och METALLSKROT

EJA-SALONGEN
. . . när det gäller
FÖRSTKLASSIG HÅRVÅRD
drop in Måndag—Torsdag
Fredagsöppet till kl. 20.00
Järntorget — Telefon 18 54 00
ÖREBRO

KRÄMARENS VÄSKOR AB
ÖREBRO
Telefon växel 13 08 00
Idrottsbags — Portföljer — Shoppingväskor
Damväskor — Resväskor — Plånböcker
Portmonnäer

INDUSTRITEKNISKA BYRÅN
Örebro — Telefon 019/11 23 64
Maskin och Rörkonstruktioner
Industriplanering

KONDITORI SPEGELN
Hagmarksgatan 12 — Telefon 12 38 53
ÖREBRO
Gotthard Oscarsson
Vårt goda bakverk rekommenderas

SPORTCENTRUM
Olaigatan 13 A — Telefon 18 79 73
ÖREBRO
CYKLAR — MOPEDER
SPORT — FISKE

ÖREBRO IL-KOPIA
Gösta Düring
Thulegatan 3 — Telefon 13 28 90
ÖREBRO
"för snabb ljuskopiering"

Bandtraktor och Lastmaskin
uthyres
NYA ÅKERIET I ÖREBRO AB
Sven Eklund
ÖREBRO — Telefon 11 00 93

FISKHÖRNAN
Markgatan 16 — Telefon 11 65 10
ÖREBRO
Dagligen färsk fisk, grönsaker, konserver m.m.

GRANLUNDS KLÄNNINGAR
Affär och Fabrik:
Rudbecksgatan 28 — Telefon 12 24 38
ÖREBRO
Affär:
Grönfeltsgatan 4 — Telefon 384 20
KARLSKOGA

Örebro Läns
Stadshypoteksförening
Örebro Läns
Bostadskreditförening
Stortorget 4 — Telefon 11 10 70, 11 47 53
ÖREBRO

Närkes
Zoologiska
Affär
Karlslundsg. 18
Tel. 11 17 57
Örebro
FÅGLAR — BURAR — FRÖ — FISKAR — AKVARIER
och TILLBEHÖR. TILLBEHÖR för HUND och KATT

ra resurser är givetvis inte jämförbara med simsportens stormakters men de är inte små och det gäller bara att utnyttja dem på rätt sätt. Ingenstans i världen skrivs det exempelvis så mycket om simsport som i de svenska tidningarna. Vi är gott försörjda med simbassänger. Lokalresurserna är fullt jämförbara med USA:s och bättre än Australiens. Televisionen har givit oss en oskattbar reklam och betytt mycket för rekryteringen, men TV är också ett tveeggat svärd. Vi får inte förleda oss av tillfälligt penningbegär att sälja simföreställningar av slätstruken karaktär. Men vi kan skapa en folksport av vår idrott, om vi arbetar på rätt sätt. Vi måste ständigt få fram fixstjärnor och stjärnresultat. Det skall ske genom noggrann långtidsplanering. Hittills har vår verksamhet burit något av improvisationens prägel. Vi har haft tur från Kate Jobsons EM-seger 1958. Vi har hittat instruktörer av format som Sten Hellqvist och Åke Johansson. Vad kan göras bättre? SUM-SIM är en härlig propagandatävling, men den har kommit farligt långt. Till skillnad mot vad som sker i amerikansk dagspress får våra bästa ungdomar i Expressen en publicitet, som är riskabel. På många håll i vårt land tar man nu alltför allvarligt på ungdomarnas tävlingsinsatser. Då man går så långt i förberedelserna för en SUM-SIM-start som att använda sig av pep-talk har det blivit ett psykologiskt farligt problem. Vi måste hjälpas åt att propagera för ett litet leende i denna så värdefulla ungdomstävling. Svensk simnings stora problem för dagen är oförmågan att kunna förbättra 14-åriga stjärnsimmerskor. Hur skall vi kunna få behålla dem längre i de aktivas led och hur skall vi göra dem bättre? Det talas om att studiepressen i Sverige skulle vara det stora problemet. Det ligger mycket sanning i detta påstående, men då bör vi också angripa problemet med utgångspunkt härifrån. Tävlingsårets utseende måste ändras med hänsyn inte bara till studiepressen utan också till vår långa vinter och den "hårda" våren, då våra ungdomar blir ordentligt nedgångna i vårt karga klimat. Det är inte tu tal om att våra simmare är bäst i trim på höstkanten. Från 1966 bör vi därför radikalt lägga om tävlingsåret. Inomhus-SM skall flyttas till hösten och genomföras med enbart lagsimningar. JSM skall strykas och ingå i SUM-SIM. Landträningen skall tas ut under vintern. Då skall simmarna ut i naturen och skaffa sig ett nödvändigt hälsotillskott. Detta betyder också att instruktörerna får bättre tid för uppbyggnad av simmarnas form. De blir bara fråga om en enda lång formtopp under året. Mitt förslag är att styrelsen utarbetar ett förslag enligt dessa linjer och att morgondagens årsmöte göres bekant med tanken.

● **Öhman:** — Jag vågar klä en hädisk tanke i ord. Tjänar det verkligen något till att satsa på OS? Ger det resultat i proportion till arbete och pengar? Nu får vi OS-anslag, som skall användas till instruktion. Vi driver därför våra instruktörer hårdare i en enda riktning nämligen att skapa olympiska stjärnor. Kan vi inte lätta på denna press. Bör vi inte inrikta vårt arbete på att få stat och kommun att heltidsanställa instruktörer? Varför skulle inte en intensiv propaganda för detta kunna ge lika positiva resultat som propagandan för tillskapandet av nya simhallar och simbad? Utbildningen vid badmästarskolan i Hälsingborg är långtifrån tillfredsställande sett ur simsportens synvinkel. Där bör simförbundet kunna göra en insats. 2-årsbudgetering för specialkommittéerna skulle vara värdefullt. Förbundet kan ge de olika grenarna inom verksamheten sin chans en gång i taget. För speciellt polo skulle det behövas en långtidssatsning just nu. Om förbundet får större inkomster borde satsningen på de svagare grenarna intensifieras. Specialkommittéernas budgetering bör inte få bli beroende av tillfälliga sinnesstämningar inom styrelsen. Kommittéerna måste kunna räkna med vissa säkra belopp.

● **Sällfors:** Då vi talar om olympiska anslag är jag i tillfälle rapportera från sammanträdet med SOK:s arbetsutskott den 18/3 att simförbundet tilldelats ett extra anslag av SOK:s "egna medel" kr. 18.000:—, vilket är lika mycket som brottning, friidrott och kanot erhöll. Medlen får ej användas villkorslöst utan äl avsedda för satsning på vissa särskilt utplockade kandidater inför OS 1968. Personligen är jag liksom Weinås emot denna satsning på person! Till Mexico City kommer inget förbund att få sända olympier på egen bekostnad. Dit skall endast idrottsmän av högsta internationella klass, som godkänts av SOK, att sändas. Olympiska Spelen kan vi ej avstå från. De betyder stor stimulans för deltagarna.

● **Westergren:** Jag ser på problemen från det lilla distriktets och den relativt stora föreningens synvinkel. Där gäller kanske inte så mycket målsättning på lång sikt utan snarare vad jag skulle vilja kalla för en efter betingelserna anpassad och rörlig målsättning. Men visst ligger det stor Simhallarna är våra bästa ungdomsgårdar. Vi måste intensifiera föreningsstödet. Flertalet av våra föreningar arbetar under ett hårt ekonomiskt tryck. Men det är inte PR i OS. Därför får vi dock inte glömma bort breddarbetet. bara pengar föreningarna behöver få av förbundet. Lika värdefullt är det med de impulser som vi kan ge dem för deras verksamhet.

● **Karl Andersson:** Under instruktörskursen i Edsåsdalen fick jag tillfälle hålla ett brandtal. I korthet gick det ut på följande: Simförbundet skall arbeta med elitidrotten, men den breda basen för dess verksamhet är likväl massan av unga simmare. Simförbundet gör ett kommunaltsocialt jobb, men kommunernas insats är på tok för liten. Vi måste väcka de kommunala ledarna var och en på vår ort. Vi bör verka för att kommunerna ger de simhallsanställda ett kommunalt status. Vi bör verka för att få fram kommunalt anställda ledare och instruktörer.

● **Buhre:** — Vi måste satsa på OS. Om det går så bra som i Rom, så kan vi vara storbelåtna. Utan Jane Cederqvist hade vi inte haft så många tempererade 50-metersbad här i landet. Satsning på OS underlättar våra problem. Det har hänt mycket sedan 1957. Tränarkonferenserna har visat att vi inte ännu kan så mycket. Men vi blir bättre och bättre. Jag vill gärna citera tränaren Åke Lindhgren, som i Edsåsdalen deklarerade: "Vi kan mera nu än 1957, men 1960 trodde jag mer än jag tror i dag." Vi måste sålunda på nytt entusiasmera tränarna, så att de tror lika mycket som tidigare.

● **Ölander:** Ta fasta på Buhres "Våren fri". Klubbarna bör få större frihet att arbeta självständigt — gärna med stöd från förbundet. Har inget att erinra mot förslaget att JSM går upp i SUM-SIM. Enormt viktigt är vår kontakt med kommunerna.

● **Petersson:** — Vi har nu rört vid nästan alla stora saker i vår verksamhet men viktigast tycker jag att de sociala aspekterna är. Vi inom simsporten tar hand om ungdomen i våra simhallar och utövar därigenom vad man skulle kunna kalla en barnstugeverksamhet. Det är en verksamhet långt betydelsefullare än alla påhitt av stat och kommun. Statens ungdomsråds "knackelibang" förefaller vara en rent desperat åtgärd i ungdomsarbetet. Idrottsföreningarna behöver större anslag. Vi måste skrika högre hos staten och kommunerna efter dem. Tre simorganisationer har vi f.n. Det är minst en för mycket.

● **Lindahl:** Satsning på enskild simmare är felaktigt. Satsning på tränare bör vara differentierad. Uttagning av landslag bör ske i mycket god tid. Tävlingsplanering för kommande år bör vara klar redan i augusti.

● **S H Paulson:** Vi måste satsa på instruktörerna. Jag tackar Buhre för vad han gjort för dem under sina år som SK-ordförande. Svensk simning har tillfälligt en slagsida, men det skall säkert bli bättre, eftersom simstandarden i våra norra och södra provinser visar goda tecken på förbättring. Buhre har utlovat en instruktörsskrift i stil med den norrmännen har. Det är ett gott uppslag.

● **Buhre:** Den norska "Instruktörsposten" är något att kopiera. Hoppas hinna med den. Jag har försummat skånsk simning under mina SK-år. Detta måste repareras nu, då det också har satsats pengar på upprustningen. Våra instruktörer är dåligt avlönade. Vi har kittlat deras fåfänga och på så sätt lyckats driva instruktionsverksamheten hyggligt. Satsningen på Per-Ola Lindberg anser jag riktig vad man än säger. Han har på ett lysande sätt motsvarat de förväntningar man hade rätt att ställa på honom. Det svenska OS-laget på 4×200 meter gjorde 8.08 i Tokyo. Det kan ta år, innan den tiden underskrides av ett svenskt lag. Vi har fått mycken gratisammunition till vårt artilleri. Jag anser vi kan fortsätta arbetet med våra instruktörer ungefär som hittills. Jag lovar stödja den nya simkommittén under alla förhållanden.

● **Lindahl:** Per-Ola Lindberg har gjort god PR, men det finns också andra synpunkter att ta hänsyn till. Jag anser stor ekonomisk satsning på speciella individer högst diskutabel.

● **Runströmer** ifrågasatte i sitt inledningsanförande vär-

EKEBY
CEMENTGJUTERI
Pa SKÖLLERSTA
Telefon Örebro 362 03
Betonghålsten — Massivblock
Nopstasten
kontrollerad av statens provningsanstalt
Trädgårdsplattor i olika färger

Vintrosa Gummifabrik AB
VINTROSA
Telefon Örebro 240 07, 241 16
Formpressade gummiartiklar
sprutade lister och profiler
hjulbeläggningar
Spec.: Artiklar för SKOINDUSTRIEN

ARBRÅ
Maskiner för
Kross- och Sorteringsanläggningar
Dammluckor, Luckspel m.m. för
Vattenkraftanläggningar
Snöplogar, Sandspridare
Arbrå
Verkstads Aktiebolag
ARBRÅ — Telefon 0278/403 80
ÖREBRO — Telefon 019/11 97 45

BILRUTOR
Emil Anderssons
Glasmästeri
Fredsgatan 18 — Telefon 11 04 62
ÖREBRO

Renovering — Polering
av PIANON Flyglar Möbler Antikviteter
Begagnade Pianon och Flyglar
alltid i lager
LINDS
MÖBEL- & PIANOSERVICE
LILLÅN
Telefon 019/321 26
Egna transporter — Humana priser

AB STHYR & SÖNER
GRYTHYTTAN
Tel. Hällefors-Grythyttan 141 80 - 141 86
Utför
Värme- och Sanitära anläggningar
Oljeeldningsinstallationer

det av att hålla en hög och många gånger konstruerad medlemssiffra. Simförbundet kunde vid årsskiftet redovisa 435 föreningar, men högst 100 av dem är aktiva tävlingsföreningar som arbetar för de syften som framgår av förbundsstadgarnas första paragraf. Övriga är bad- och märkesföreningar. Nu minskar likväl föreningsantalet p.g.a. att kommunerna i allt större utsträckning övertar simskoleverksamheten i egen regi. Då det gäller simmärkena har alla köpare samma rabatt. Vore det inte en riktig åtgärd att locka föreningarna stå kvar i förbundet genom att endast medgiva medlemmar i förbundet märkesrabatt? Eller skulle man kanske kunna differentiera märkesrabatten?

● **Nyberg:** — Vill vi bibehålla de stora märkesinkomster vi har f.n. så skall vi akta oss för differentierad märkesrabatt. Det är inte föreningarna utan de i baden anställda simlärarna som kontrollerar märkesproven. Det är risk om de förlorar sin inkomst på märkesförsäljningen.
● **S H Paulson:** Skulle inte differentierad märkesrabatt stoppa föreningsflykten: Men det kanske rentav är ekonomiskt skära ned antalet föreningar?
● **Lindahl:** — Min mening är att vi bör skaffa märkesombudsmän i samtliga simdistrikt.
● **Petersson:** — Ett nytt 25-metersmärke skulle bli en stor försäljningssuccé.
● **Lindahl:** — Jag föreslår en utredning om 25-metersmärket.
● **Soldin:** — Ett 25-metersmärke skulle bli rena guldgruvan för förbundet.
● **Petersson:** — Det finns redan ett 25-metersmärke, som säljes i Göteborg. Det bör vara förbundets rätt att ensam sälja dessa simmärken. Apropå simmärkesrabatten så tror jag det vara klokt att bibehålla den oförändrad. Jag vet att 75 % av landets simlärare får behålla den ograverad. Men vi tjänade dock stora pengar på simmärken under 1964. Det vore oklokt att riskera nedgång i försäljningen. Då det gäller materialfördelningen, så bör endast förbundets medlemmar komma ifråga för tilldelning.
● **Buhre:** — Det är beklagligt att RF fortfarande för sin anslagsfördelning tar hänsyn till föreningsantalet. Det är väl livaktig och utbredd verksamhet som skall premieras. Be RF studera SUM-SIM, så att höga vederbörande får se vad vi sysslar med. De 47 000 proven i 1964 års massmönstring borde tala sitt tydliga språk.
● **Ohlsson** framhöll i sitt inledningsanförande att "Bingo" blivit en svår konkurrent till lotterierna. Betr. dessa sistnämnda framhöll han att de s.k. snabblotterierna går bäst. Det är omodernt med att vänta på dragning 4 månader.
● **Petersson:** — Jag föreslog för 5 år sedan att vi skulle sälja lotter under sommarsäsongen. Det förslaget står jag fortfarande fast vid.
● **Buhre:** Jag föreslår för Simlotteriet a) Modernisering enligt Stig Ohlssons förslag b) Ändrad försäljningstid enligt Enar Peterssons förslag c) Höjda provisioner till föreningarna, på vilkas försäljning resultatet är helt avhängigt.

VU I STOCKHOLM DEN 12/4 1965

● PK uttalade en önskan att svenska landslaget omedelbart efter NM (14—15/7) får resa till Rumänien för deltagande i 6-nationersturneringen 22—27/7 och därefter om möjligt kvarstanna till den 1/8 i ett träningsläger. Därest rumänerna inte är villiga bestrida kostnaderna för ett så pass långt uppehåll, är det PK:s önskemål att tiden efter turnén fortfaller. Beslöts upptaga underhandlingar med rumänerna beträffande framlagda önskemål.
I samband härmed diskuterades även frågan om de svenska polospelarna utan ersättning kan deltaga i de av PK planerade tävlingsutbytena. Enligt uppgift från Stinessen har samtliga spelare, som är aktuella för planerat tävlingsprogram, förklarat sig villiga ordna semesterledighet på avtalade tider.
● Vidare meddelades, att PK uttalat sig för att en landskamp ordnas på hösten under allhelgonahelgen mot England, Belgien eller Holland. Beslöts att kontakta nämnda länder för att utröna deras intresse.
● Toivo Öhman hade anmält att S 02 troligen inkommer med ansökan om dispens för två till SM anmälda columbianska medborgare, som är bosatta i Sverige sedan maj 1964 för studier.
Beslöts att avslå en eventuell dispensansökan med hänvisning till gällande representationsbestämmelser. Vidare anmäldes att L E Weinås underhandlat med Lions' Club i Göteborg att överlåta hela arrangemanget till "Röda Fjädern"-insamlingen, varvid Lion skulle stå för ramprogrammet och Simförbundets kostnader skulle i så fall begränsa sig till enbart funktionärsutgifterna.

SK I STOCKHOLM DEN 9/5 1965

● Rapporter från de olika lokala arrangörerna av "swimclinics" under ledning av Graeff och Austin hade ej inkommit till dagens sammanträde, men vid besöken i Mariestad, Linköping, Stockholm, Luleå, Kiruna, Malmö, Båstad och Hälsingborg hade c:a 300 personer deltagit.
● Stort intresse föreligger för det i Sverige under tiden 3—8 juni planerade besöket av den australiske instruktören/fysiologen John Bloomfield. SK föreslår att SK-ordf. tillsammans med GS får göra upp ett definitivt program för Bloomfield, dock att följande platser skall besökas: Malmö, Göteborg och Stockholm eller annan stad i Mälardalen.
● Inbjudan förelåg till internationella tävlingar i Prag för 1 ledare samt 3 aktiva. SK noterade att då dessa tävlingar äger rum samtidigt som damlandskampen i Rom kan endast manliga aktiva komma ifråga.
● För uttagningar önskar SK följande: Uttagningstävlingar äger rum i Ronneby den 12—13 juni för bröstsim. 100 och 200 meter, i Båstad (Malen) den 19 juni på 400 m frisim, 100 m fjärilsim och 100 m ryggsim samt den 20 juni på 100 m frisim samt 400 m medley. Kallelse skall utgå till samtliga tävlingsföreningar i landet.
● Arrangörerna betalar alla kostnader från gränsen (sassnitz) och åter för 10 personer. Truppen nomineras i Båstad 20/6.
● Beslöt föreslå det av GS framlagda programförslaget för landskampen mot Storbrittannien i Örebro.

Fredag:	Lördag:
400 m frisim, herrar	1500 m frisim, herrar
200 m bröstsim, damer	200 m fjärilsim, herrar
100 m ryggsim, damer	400 m frisim, damer
100 m frisim, herrar	200 m bröstsim, herrar
100 m fjärilsim, damer	200 m ryggsim, herrar
400 m medley, herrar	100 m frisim, damer
Svikthopp, damer	400 m medley, damer
4×100 m medley, herrar	Svikthopp, herrar
4×100 m frisim, damer	4×100 m medley, damer
	4×200 m frisim, herrar

● I samband med landskampen i Örebro önskar SK samla ett antal av de instruktörer som har aktiva simmare, som kan tänkas deltaga i EM-truppen för planläggning av träningen fram till EM 1966.
● SK anhåller att VU hemställer hos de övriga nordiska förbunden att 400 m medley införes på programmet redan i år. Nomineringen av lagen till landskampen i Örebro och NM äger rum efter SM i Valbo.
● Östtyskland har uttryckt önskemål om att med en trupp på totalt 10 personer får göra en tävlingsturné i Sverige under slutet av september eller början av oktober 1965. De bekostar själva resorna till och från Stockholm, och 1966 skulle en svensk lika stor trupp på samma villkor göra ett återbesök i Östtyskland. SK tillstyrker förslaget och anhåller att VU undersöker om tävlingarna kan placeras i Norrland, varifrån intresse för projektet redan annonserats.
● Då VU ej önskade att livräddningstävlingen enl. SK 1/65 § 6 d detta år skulle gälla som SM, men väl som försökstävling, föreslår SK att årets SM i livräddning äger rum i Båstad (Malen eller Hemmeslöv) den 20/6.
● I samråd mellan SK-ordf., Ingvar Westergren och GS hade ett formulär för kartläggning av landets siminstruktörer och deras arbeten utsänts, vilket noterades till protokollet.

HK I STOCKHOLM DEN 21/3 1965

● Konstituerade sig HK med Lars-Eric Weinås som ordförande och Toivo Öhman som sekreterare samt med Harald Hanson och Paul Janmarker som övriga ledamöter. Som administrativ ledare för Rikstävlingen utsågs Paul Janmarker.
● NM i Björneborg. Då NM den 14—15 augusti förlagts

elektronik
SERVICE

Telefon 13 21 22
ÖREBRO

Utför service för:
INDUSTRIELL ELEKTRONIK
MEDICINSK ELEKTRONIK — DIKTERINGSMASKINER
MÄTTEKNIK — AUTOMATION
RADIOTEKNIK
TELEVISION och ELEKTRONISKA
MUSIKINSTRUMENT

Kedjeguld och Berlocker i stor sortering
Ringar — Smycken — Broscher
ALMGRENS EFTR.
JUVELERARE
Kungsgatan 7 — Örebro
Telefon 11 09 83

FALLBERGS CYKELAFFÄR
Skolgatan 40 — Laxå — Telefon 106 27
Cyklar, Mopeder, Motorsågar,
Båtar, Båtmotorer, Radioapparater, Sportartiklar
Reservdelar - Reparationer utföras

NOBEL - KONDITORIET
Västra Nobelgatan 19, Örebro - Tel. 12 78 37
MEKKA KONDITORI
Drottninggatan 26, Örebro - Tel. 13 34 20
REKOMMENDERAR
sina förstklassiga tillverkningar

RESTAURANT GYLLENE DROTTEN
Drottninggatan 15 — Telefon 11 77 82
ÖREBRO
Med svenskt och italienskt kök
Öppet vardagar 11.30—23.00
Söndagar 13.00—23.00
Juli semesterstängt

BARRS LJUSKOPIA
Köpmansgatan 1 — Telefon 11 89 11, 18 91 91
ÖREBRO
Ljuskopior - Snabbfotokopior - Ritningsrepr
i skala storförstoringar - Fotostatkopior
Vävkopior för arkiv

FÄRG & TAPETER
GRANATH AB
S Allén 23 — ÖREBRO — Telefon 13 13 95

ÖREBRO GOLVINDUSTRI
Telefon ÖREBRO 11 79 12
GOLVSLIPMASKINER

BETALD
ANNONSPLATS

WELLKLICHÉ
Idrottsvägen 14 B — ÖREBRO
Telefon 18 79 82, 13 69 96
STÄMPLAR
GUMMIKLICHÉER

Byggnadsaktiebolaget
BORG & FJELLSTRÖM
KUMLA
Telefon 757 49
ÖREBRO
Telefon 13 53 31

Byggnadsfirma
OSCAR H. NORD AB
Kontor Hertig Karls Allé 18
Telefon växel 13 01 70
ÖREBRO

till Björneborg, som enligt uppgift saknar separat hoppbassäng, beslöt HK föreslå förbundet att i en skrivelse till Finska Simförbundet påpeka nödvändigheten av att ett visst antal banor står till hopparnas förfogande för träning från såväl 3 som 10 meter. Stora svårigheter kan uppstå, om icke en bassängindelning fastställs på förhand.

● Juniorlandskamp Norden—Västtyskland. Förelåg en förfrågan från Norska Simförbundets hoppkommitté om möjligheterna att till Sverige förlägga en juniorlandskamp Sverige—Norge—Danmark—Finland—Västtyskland i mitten av augusti i samband med en västtysk juniortrupps återresa från träningsläger i Norge. Av praktiska och ekonomiska skäl ansåg sig HK ej kunna tillstyrka förslaget.

● Internationella tävlingar, Bad Kissingen. Noterades att Västtyska Simförbundet inbjudit till internationella tävlingar i Bad Kissingen den 18—23 augusti. Inbjudan avser 1 ledare samt 2—3 aktiva i valfria grenar.

● Framtida tävlingsprogram. Diskuterades på ordf:s förslag en framtida omläggning av årsplaneringen med en i princip tävlingsfri höstsäsong och med en förskjutning av låg-SM till januari—februari samt av inomhus-SM till maj. Frågan bordlades för utredning av samordningen med JSM och Rikstävlingen.

● **Kursverksamheten.** Rikstävlingen. Noterades att deltävling II i Rikstävlingen genomförts med 107 deltagande juniorer, varav 83 i nybörjarklassen, 12 i påbyggnadsklass I och 12 i påbyggnadsklass II. Sammanlagt leder SKK nybörjarklassen, MS påbyggnadsklass I och Göteborgs-alliansen påbyggnadsklass II.

● Instruktionsbidrag. Beslöts föreslå att föreningarna erhåller instruktionsbidrag för 1:a kvartalet 1965 enligt följande:
300:— kronor: GKK, S 02, SKK, Karlskoga SS, Gävle SS, Västerås SS, MS, Karlstads SS.
150:— kronor: Poseidon.

● Instruktörskurs i Linköping. Beslöts föreslå att en instruktörskurs förlägges till Linköping den 27—28 mars med Toivo Öhman som kursledare. Kursdeltagarna erhåller fria resor och fritt uppehälle.
Följande 16 instruktörer skall kallas: Boo Bergqvist, Gävle, Klas Dahlgren, Karlskoga, Lennart Danell, Linköping, Catharina Diurhuus, Malmö, Ulla Ekener, Karlstad, Kjell Gustavsson, Västerås, Fred Gynnestam, Gävle, Eivor Henriksson, Göteborg, Paul Janmarker, Malmö, Stig Linde, Linköping, Lennart Lindén, Malmö, Kent Nicklasson, Värnamo, Bo Byström, Ronneby, Uno Olsson, Hälsingborg, Sigvard Trybom, Gävle, och Gunnel Weinås, Göteborg.

● Instruktionsbesök i Gävle. Tillstyrktes en anhållan från Gävle SS om ett instruktionsbesök av Klas Dahlgren, Karlskoga, i Gävle den 10—11 april.

● **Minimidjupet för 3 meters svikt.** Enligt FINA:s bestämmelser erfordras endast 3,5 meters djup under en 3 meters svikt, vilket HK bedömer som absolut otillräckligt. Hittills uppförda simhallar och utomhusbassänger har varit försedda med trampoliner på minst 5 meters höjd, för vilka krävs minst 3,8 meters djup. Djupet under 3 meter har därigenom automatiskt blivit större än det av FINA föreskrivna minimimåttet. Enligt vad HK erfarit planeras emellertid nu simhallar med 3 meters svikt som högsta hoppställning och med ett djup av 3,5 meter. Trots tillåtligheten enligt FINA-bestämmelserna anser sig HK icke för Sveriges del kunna acceptera sådana bassänger vare sig för tävlings- eller träningsbruk. Olycksfallsrisken är uppenbar och detta bör av förbundet med skärpa framhållas för berörda badbyggnadsmyndigheter. Ett flertal olyckor med skallskador som följd har inträffat under den senaste 20-årsperioden i bassänger med ett så relativt stort djup som 3,8—4,5 meter.

HK I GÖTEBORG DEN 25/4 1965

● Sommarhalvårets tävlingsprogram. Noterades att det preliminära tävlingspragrammet för perioden maj—september har följande utseende:

17—28 juni:	Internat. tävl. i Volgograd—Tibilis (2+1 inbjudna)
16—18 juli:	Europa-pokalen i Salzburg
28 juli—1 aug.:	Utomhus-SM i Valbo
7—8 augusti:	Sverige—Storbritannien i Örebro
14—15 augusti:	Nordiska Mästerskapen i Björneborg
18—23 augusti:	Internatv. tävl. i Bad Kissingen (3+1 inbjudna)
21—22 augusti:	"Junior-EM" i Barcelona
4—5 september:	6-nationers i Rom

● Beslöts ställa mycket hårda kvalificeringskrav för deltagande i resan till Volgograd—Tibilis den 17—28 juni. Endast de hoppare kan komma ifråga som vid uttagningstävlingarna med minst 5 poäng överträffar den nuvarande poänggränsen för stipulationsmedaljen i guld. Inbjudan avser 1 ledare och 2 aktiva. Skulle flera hoppare överträffa kvalificeringsgränsen, uttages de som överskridit den med de största marginalerna. Omräknat till det nya poängsystem, som träder i kraft den 1 maj, blir kvalificeringspoängerna följande:

Herrar:	Svikthopp 420 p.	Höga hopp 435 p.
Damer:	Svikthopp 375 p.	Höga hopp 270 p.

Som kvalificerad anses dock även den hoppare, som vid uttagningarna tävlar i både svikthopp och höga hopp och därvid överträffar guldstipulationerna i båda grenarna, vilket omräknat innebär att ovannämnda kvalificeringspoäng reduceras med 15 poäng i varje gren. Beslöts undersöka möjligheterna att förlägga uttagningstävlingarna till Örebro under pingsthelgen 5—7 juni. Två tävlingar genomföres i varje gren.

● Europa-pokalen. Beslöts anordna uttagningstävlingar i början av juli månad inför Europapokalen den 16—18 juli. Då Europa-pokalen även räknas som nationstävling med poänger till de 50 bästa i varje gren beslöt HK som uttagningsprincip uppställa, att 1 representant per gren nomineras under alla omständigheter samt att 2 representanter uttages, därest båda överskrider guldstipulationsgränsen vid uttagningstävlingarna.

● Nordisk ungdomslandskamp 1966. Anhålles att förbundet inbjuder till en ungdomslandskamp Sverige—Norge—Danmark—Finland i Göteborg påsken 1966. Inbjudan bör utgå under maj månad. Landskampen bekostas med privata medel och de gästande länderna erhåller fria resor och fritt uppehälle för 8 aktiva och 2 ledare.
Åldersgrupper:
Klass A: Pojkar och flickor, födda 1950 eller senare
Klass B: Pojkar och flickor, födda 1952 eller senare
Tävlingsgrenar:
Klass A: Svikthopp, 3 meter, guld-serien. Höga hopp, 5 meter, silverserien. Kombination svikthopp+höga hopp.
Klass B: Svikthopp, 1 meter, guld-serien.
Varje land startar med 2 pojkar och 2 flickor i A- respektive B-klassen, sammanlagt 8 deltagare per land. I den kombinerade tävlingen i klass A sammanräknas de uppnådda poängerna i svikt- och höga hoppstävlingarna, varför samma deltagare måste representera i såväl svikthopp som höga hopp. En hoppare i B-klassen får ej starta även i A-klassen.
Landskampen omfattar sammanlagt 8 grenar; i samtliga dessa beräknas nationspoängerna enligt principen 9—7—6—5—4—3—2—1. Domarna fördelas jämnt på länderna medelst lottning.

● Europa-pokalen 1967. Föreslås att förbundet ansöker om arrangörskapet för 1967 års Europa-pokal i simhopp. Eriksdalsbadet torde ur publiksynpunkt icke vara lämpligt som tävlingsarena, varför en förutsättning är att förbundet för ändamålet disponerar ett annat utomhusbad med dubbla Duraflexsviktar på 3 meter och även i övrigt fullgoda hoppanordningar, som kan stå till deltagarnas uteslutande disposition under c:a en veckas tid i mitten av juli månad 1967. Till årets Europa-pokal har 21 länder anmälts, varför en hotellkapacitet på upp till 300 bäddar torde vara erforderlig. De ekonomiska betingelserna är förmånliga ur värdlandets synpunkt; samtliga gästande nationer svarar själva för alla rese- och uppehållskostnader. Ansökan skall ställas till LEN:s Hoppkommitté och vara inkommen den 15 juni i år.

● Kursverksamheten. Noterades att deltävling III i Rikstävlingen genomförts med 105 deltagare, varav 72 i nybörjarklassen, 12 i påbyggnadsklass I och 11 i påbyggnadsklass II. Rikstävlingen 1964—65 är därmed slutförd. Lagsegrare blev i nybörjarklassen SKK, i påbyggnadsklass I MS och i påbyggnadsklass II Göteborgs-alliansen (S 02+GKK). Sammanlagt 11 föreningar har deltagit.

● Noterades att instruktörskursen i Linköping den 27—28 mars genomförts med 14 deltagare. I samband med kursen hade en hoppskola organiserats i Linköping med Lennart Danell som administrativ ledare och Stig Linde som instruktör. En nybörjaruttagning hade lockat 69 intresserade, av vilka 30 preliminärt uttogs.

Byggnadsfirma A. NILSSONS EFTR.
A. Nordquist
Kopparberg — Tel. 103 78, 102 25
Utför ny- och ombyggnader
Reparationer — Kontroll — Ritningar
Värderingar

Esso
BENSINSTATION
ADOLFSBERG
Telefon Örebro 12 15 92
FULLSTÄNDIG SERVICE

MARKA MOTELL
VRETSTORP
Telefon 0582/701 28, 701 27
Modernt — Goda bäddar — Prima kök

GÖSTA ERIKSSONS ÅKERI
KÄRSTA — GLANSHAMMAR
Telefon Örebro 680 21, 680 93
Ombesörjer alla slag av GODSTRANSPORTER på längre och kortare avstånd

VÄGMASKINER AB
— ett Sellbergsföretag —
Utför
VÄG- och ANLÄGGNINGSARBETEN
LILLÅN
Telefon 019/324 20

Folkes **YRKESKLÄDER**
Våghustorget
STANS LEDANDE SPECIALAFFÄR
Bl.a. sköterskekläder, Nylonrockar
Vita rockar, herr och dam
Ingen lunchstängning
Rudbecksgatan 28 — Telefon 12 01 88
ÖREBRO

KÖP SOLSTICKAN

KONDITORI REGENT
Yngve Johansson
Järnvägsgatan 13 — Telefon 100 34 — LAXÅ
Vi rekommenderar våra utsökta bakverk
Gott kaffe serveras — Konfektyrer
Filial:
Tinedsvägen 2 — LAXÅ — Telefon 101 68

Välkommen till
S. L. S. SJÄLVSERVERING
Nygatan 40 — Örebro
Telefon 11 73 34
REKOMMENDERAS

AXEL KARLSSONS SLAKTERIAFFÄR
KILSMO
Telefon Örebro 560 12, 560 13
Affär i Saluhallen 18 83 28
ALLTID PRIMA VAROR

KORVBRÖDSBAGARN AB
Pa. LILLÅN
Telefon 019/324 32
Enbart specialtillverkning av
Korvbröd och Hamburgerbröd



Neptuns segrande lag i Londoner Cup: Pojkarna: Hans Ljungberg, Lester Eriksson, Sven Johansson, Lars Engström, Lars Elisson. Flickorna: Lena Petersen, Eva Nilsson, Ewa Wiberg, Ann-Christine Hagberg, Elisabeth Ljunggren.

Svenska Simserien:

Neptun baissar S.02 nu i topp

De gamla kända märkena står sig gott i Svenska Simserien, där den första delredovisningen för årets tävling skulle ha gjorts före Valborgsmäss. Tyvärr har som vanligt flera av de förhandsanmälda föreningarna glömt bort den detaljen, varför tävlingsledningen får ta sig en funderade på hur man skall förfara för att få en bättre tingens ordning till stånd. Polisen hör emellertid till den kategori som aldrig klickar och redovisar som vanligt fint försäsongsresultat. Neptun har däremot baissat sina aktier men kommer säkert i spurten. Nu har t.o.m. de vinrödas damer tillfälligt överlåtit tätplatsen åt de göteborgska S.02-najaderna.

Div. I, herrar:
Polisen 19.294 — S.02 17.506 — GKK 16.470 — Upsala 14.213 — Neptun 12.418.

Div. I, damer:
S.02 15.052 — Upsala 14.615 — Neptun 14.530 — Najaden 11.011 — GKK 10.837 — Polisen 10.628 — Limhamn 8.567.

Div. II, herrar:
Hälsingborg 9.826 — Limhamn 8.130 — Karlskoga 7.091.

Div. II, damer:
Gävle 10.625 — Karlskoga 7.450 — Linköping 5.940.

Div. III, herrar:
Sundsvall 7.504 — Örebro 6.158 — Wisby 5.870 — Gävle 5.574 — Karlslund 5.556 — NKK 5.506 — Karlskrona 5.465 — Norrtälje 4.712 — Skövde 4.362 — IFK Stockholm 1.983 — Linköping 1.017.

Div. III, damer:
Norrtälje 6.766 — NKK 5.171 — Karlskrona 4.934 — Örebro 4.906 — Wisby 4.763 — Skövde 4.591 — Karlslund 4.251 — Boden 4.000 — IFK Stockholm 2.448 — Vinslöv 2.103.

När-Var-Hur bor ni i Valbo?

Redan i mars månad utsände SM-kommittén i Valbo en förfrågan till simklubbarna om önskemål betr. SM-inkvarteringar. Förläggningsmöjligheterna i Valbo är begränsade till privatrum och gruppförläggning i skola. Hotell och pensionatförläggning ordnas i Gävle, där också privatrum finns att hyra. Bespisningsfrågan ordnas dock för samtliga som så önskar — efter anmälan — i Valbo Sportcentrum. Flera klubbar har dock tyvärr ännu ej anmält sina önskemål till SM-kommittén. Gör detta per omgående för att undvika katastroftillbud. Skriv SM-kommittén, Valbo Sportcentrum eller ring inkvarteringschefen Carl Eric Sälgö, A&L Resebyrå a/b, per tel. 060/298 60.

Ronnebyinvit till 8 länder

Till Brunnsspelen i Ronneby den 12—13 juni har inbjudningar sänts till Danmark, Finland, Jugoslavien, Norge, Polen, Ryssland, Schweiz, Väst- och Östtyskland.

IFK Ronneby meddelar att man kan erbjuda helinackordering på Ronneby Brunn för 23 kr per dygn.

Programmet är följande: *Lördagen den 12 juni kl. 17.00.* Damer: 200 m frisim, 100 m bröstsim, 100 m ryggsim och 4×100 m bröstsim. Herrar: 100 m frisim, 200 m bröstsim, 100 m fjärilsim och 4×200 m frisim. Flickor f. 1950 o. sen.: 100 m frisim och 50 m fjärilsim. Pojkar f. 1949 o. sen.: 100 m bröstsim och 100 m ryggsim.

Söndagen den 13 juni kl. 17.00. Damer: 100 m frisim, 200 m bröstsim, 100 m fjärilsim och 4×100 m frisim. Herrar: 200 m frisim, 100 m bröstsim, 100 m ryggsim och 4×100 m medley. Flickor f. 1950 o. sen.: 100 m bröstsim och 100 m ryggsim. Pojkar f. 1949 o. sen.: 100 m frisim och 50 m fjärilsim.

● Förelåg en inbjudan från Bayerska Simförbundet till en instruktörskurs i Schweinfurt den 27—30 maj. Beslöts att Harald Hanson, Göteborg, sändes till kursen.

● Förelåg ett positivt svar från Morley Shapiro, USA, på den förfågan om ett sommarengagemang som HK gjort, sedan styrelsen vid sitt januarisammanträde i princip tillstyrkt anställandet av en amerikansk hoppinstruktör under tävlingssäsongen.

● Beslöts anordna årets träningsläger för juniorer i Eriksdalsbadet den 28 juni—4 juli. Förläggningen blir liksom 1964 på Lida Friluftsgård. Uttagningen av deltagare sker efter Riksfinalen i Malmö den 22—23 maj, då även övriga bestämmelser för lägret skall fastställas.

● HK anser det nödvändigt att en obligatorisk olycksfallsförsäkring införes för simhoppare. Försäkringen bör ej begränsas till vissa tävlingar eller vissa perioder utan bör täcka all form av organiserad simhoppsutövning under hela året, vare sig det sker i klubb- eller förbundsregi inom eller utom landet och oavsett om det rör sig om träning eller tävling. Av praktiska gränsdragningsskäl bör dock försäkringen endast avse simhoppare på en någorlunda avancerad nivå, varför den enligt HK:s åsikt bör göras obligatorisk för deltagare i av förbundet anordnade mästerskap, det vill säga SM och JSM. Därmed inneslutes automatiskt de simhoppare, som av förbundet användes vid senior- och juniorlandskamper och andra internationella tävlingar.

● HK vill särskilt framhålla att denna simhopparförsäkring bör införas oavsett vilket beslut styrelsen kommer till ifråga om simmare och vattenpolospelare. Med beaktande av simhoppningens speciella farlighetsgrad och jämförelsevis ringa antal utövare torde inga principiella invändningar kunna riktas mot en särbehandling av simhopparna ut försäkringssynpunkt. Skulle förbundets pågående försäkringsutredning leda till en annan och bättre form av försäkring för alla kategorier simsportutövare, är det ingenting som hindrar att den föreslagna simhopparförsäkringen omlägges fr.o.m. 1966.

● Noterades att Tord Andersson, MS, vid inomhus-SM i Göteborg uppnått 135,81 poäng i svikthopp, 3 meter, och därmed erövrat stipulationsmedaljen i guld.

SIMSPORTS RESULTATBÖRS

FÖRKORTNINGAR: VR = världsrekord, ER = europarekord, LR = landsrekord, SR = svenskt rekord, NoR = nordiskt rekord, DR = distriktsrekord, BR = banrekord, GB = Storbritannien, Ö-ty = Östtyskland, V-ty = Västtyskland.

LANDSKAMPER

UNNA

April: (25 m) Herrar Sovjet-Östtyskland 46—22. 100 och 200 ry: Masanov 1.00,1 och 2.10,2. 200 fj: Kusmin 2.10,7.

LAS PALMAS

April: Spanien-Italien 51—50. 200 ry: Cabrera, S, 2.19,5. 200 br: Padron, I 2.39,7. 200 fj: Pujol, S 2.19,9. 400 fr: Torres, S 4.28,8. 4×100 fr: Italien 3.54,4.

LIANELLY

April: Wales-Spanien 116—113.

DRAGUIGNAN

April: Damer Spanien-Wales 54—44.

BUKAREST

17-18/4 (33 m) Rumänien-Tjeckoslovakien 48—70. Herrar 100 fr: Wagner, T 56,0. 200 br: Costa, R 2.37,0. 100 ry: Ferak, T 1.03,6. Damer: 100 ry: Balaban, R 1.12,6.

24/4 (50 m) Landskamp för döva Sverige-Danmark 49—51. 100 fr: Damer Birgitta Orström, Sverige 1.25,3, Inger Bohlin, Sverige 1.29,4. 100 fr: Herrar: Christer Lindsjö, Sverige 1.03,5 (VR). Kurt Jensen, Danmark 1.08,0. 200 br: Damer: Birgitta Orström, Sverige 3.48,8 (SR), Kirsten Malmbakk, Danmark 4.02,8. 200 br: Herrar: Lynge Sörensen, Danmark 3.10,1, Erik Björn Hansen, Danmark 3.35,0. 100 ry: Damer: Kirsten Malmbak, Danmark 1.38,0, Anne-Marie Karlsson, Sverige 1.43,2. 100 fj: Herrar: Christer Lindsjö, Sverige 1.12,8 (SR), Erik Björn Hansen, Danmark 1.26,7. 4×100 fr: Damer: Danmark 6.56,2. 200 ry: Herrar: Christer Lindsjö, Sverige 2.40,7 (VR), Henrik Hunaeus, Danmark 3.04,1. 400 fr: Damer: Birgitta Orström, Sverige 6.44,7 (VR), Inger Bohlin, IK Hephata 7.30,1. 4×100 medley: Herrar: Danmark 5.34,1, Sverige 5.46,0 (SR). 400 fr: Herrar: Christer Lindsjö, Sverige 5.18,1 (SR), Erik Björn Hansen, Danmark 5.45,8.

MÄSTERSKAP

GÄLLIVARE

10-11/4 Kalottmästerskapen (25 m) Herrar: 400 fr: Nikula, Finland 4.37,3 Richard Carlsson, Sverige 4.37,3. Jan Lundmark, d:o 4.44,4. 200 br: Salpa, F 2.37,1. 4×200 fr: Sverige 8.49,7. Finland 8.54,6. Norge 10.05,1. 100 fr: Jan Lundmark, S 57,6. Salpa, F 59,4. Hans Lundström, S 59,9. 200 fj: Haataja, F 2.26,7. Nikula, F 2.30,3. Bo Holmberg, S 2.33,6. (DR Norrbotten). Svikt: Lahdenperä, F 47,67. 3) Per Andersson, S 45,03. 200 ry: Salpa, F 2.24,4. Åke Forslund, S 2.26,7. 4×100 medley: Finland 4.23,8. Sverige 4.26,2. Damer: 400 fr: Ingrid Gustavsson, S 5.13,0. Ingrid Holmberg, S 5.16,8. 200 br: Margareta Johansson, S 3.00,0. Britt-Mari Lahti, S 3.03,0. 4×100 fr: Sverige 4.30,1. Finland 5.03,2. 100 ry: Åsa Andersson, S 1.14,8. Turunen, F 1.16,0. 100 fr: Maud Larsson, S 1.07,2. 100 fj: Ingrid Gustavsson, S 1.18,1. Ingrid Holmberg, S 1.18,3. 4×100 medley: Sverige 5.10,4. Finland 5.33,7. Norge 5.51,8.

Totalställning: Sverige 81 — Finland 68.

Polo: Sverige—Finland 10—3.

DANMARK

3—4/4 Odense (25 m). Herrar: 100 fr: John Bertelsen 1.00,2. 200 fr: Otto Christensen 2.12,7. 400 fr: Otto Christensen 4.42,5. 200 ry: Lars Kraus-Jensen 2.23,5. 200 br: René Heitmann 2.45,1. 200 fj: Jörgen Juul-Andersen 2.33,6. 4×100 medley: Hermes 4.38,7. Damer: 100 fr: Kirsten Strange 1.08,4. 200 fr: Kirsten Strange 2.24,7. 400 fr: Kirsten Michaelsen 5.10,5. 100 ry: Michaelsen 1.11,5. 200 br: Kirsten Strange 2.57,6. 100 fj: Kirsten Strange 1.15,8 4×100 medley: OSLF 5.23,9.

VÄSTTYSKLAND

Maj: (25 m) Regionsmästerskap. Nordhorn. Herrar: 100 fj: Freitag 1.00,5. 100 br: Wippern 1.10,9. Damer: 100 br: Ute Frommater 1.19,3. 200 fr: Margit Hettling 2.22,6. 200 ry: Jutta Olbrisch 2.43,6.

Köln (25 m). Herrar: 200 fr: Olof von Schilling 2.03,6. 200 medley: Schilling 2.20,6.



SUNDSVALLS INGVAR ERIKSSON VID MATBORDET.

INT. TÄVLINGAR

LINKÖPING

17/4 (25 m). Herrar: 200 ry: Hans Ljungberg, Neptun 2.19,2. Hans Tegeback 2.25,4. Blechert, Darmstadt 2.25,5. 100 fr: Lester Eriksson, Neptun 54,4 (SR kort bana). Klein, Darmstadt 55,2. Ingvar Eriksson, Sundsvall 55,2. Olle Ferm, Norrköping, 56,9 (DR). Korsvold, Norge 57,4. Madsen, Norge 58,0. 100 br: Lars Kallerhult, NKK 1.14,7 (DR). Stig Nylen, Avesta 1.16,4 (DR). Hans Ljungberg, Neptun 1.16,5. 100 fj: Ingvar Eriksson, Sundsvall 1.00,2. Künkel, Darmstadt 1.04,1. Kjell Persson, Neptun 1.05,0. 4×100 fr: Komb. lag 3.48,3. Neptun 3.48,4. Darmstadt 3.54,2. Neptun II 3.58,6. Damer: 200 br: Monica Israelsson, Karlskrona 2.54,8. Solvig Eriksson Neptun 3.02,9. 100 fj: Lotten Andersson, LASS 1.11,2 (DR). Ida Bjerke, Norge 1.15,1. 100 ry: Inger Lindholm, LASS 1.21,8. 100 fr: Ann-Christine Hagberg, Neptun 1.02,7. Lotten Andersson, LASS 1.04,8 (DR) 4×100 medley: Neptun 5.04,9. LASS 5.22,7.

STOCKHOLM

19/4 (50 m). Eriksdalsbadet. TV-galan. Herrar: 100 fr: Hans Joachim Klein, V-ty 56,5, Lester Eriksson, Neptun 56,5, Ingvar Eriksson, Sundsvall 56,9, Korsvold, Norge 57,5, Madsen, d:o 58,3. 100 br: Hans Ljungberg, Neptun 1.18,3, Markku Nähri, Eskilstuna 1.19,3, Benny Zackrisson, Polisen 1.19,3. 4×200 fr: Neptun 8.36,9, Polisen 8.53,7, Darmstadt 9.07,5. Damer: 200 fr: Sosnova, Sovjet 2.19,2 (LR), Lotten Andersson, Linköping 2.23,3, Bystrova, Sovjet 2.24,0, Ustinova, Sovjet 2.24,1, Elisabeth Ljunggren, Neptun 2.25,5, Ida Bjerke, Norge 2.29,3 (LR). 100 ry: Michailova, Sovjet 1.10,5, Birgitta Haagman, Uppsala 1.12,3, Saveleva, Sovjet 1.13,7. 200 br: Prosumensjikova, Sovjet 2.47,3, Babanina, Sovjet 2.49,3, Monica Israelsson, Karlskrona 3.03,0. 100 fj: Lotten Andersson, Linköping 1.12,0, Jegorova, Sovjet 1.13,7, Britt Julander, Gävle 1.16,6.

20/4 (50 m) Eriksdalsbadet. TV-galan: Herrar: 200 fr: Lester Eriksson, Neptun 2.03,2, Örjan Madsen, Norge 2.08,6 (LR). 4×100 medley: Polisen 4.27,2, Neptun 4.31,8, SKK 4.35,4. 100 fj: Ingvar Eriksson, Sundsvall 1.00,9 (SR), Hans Joachim Klein, V-ty 1.02,8, Bo Westergren, Polisen 1.03,7. 100 ry: Hans Tegeback, Sundsvall 1.04,8, Blechert, V-ty 1.06,9, Hans Ljungberg, Neptun 1.07,0. Damer: 100 fr: Ann-Christine Hagberg, Neptun 1.04,1, Sosnova, Sovjet 1.04,4, Lotten Andersson, Linköping 1.05,6. 100 br: Babanina, Sovjet 1.19,7, Prosumensjikova, Sovjet 1.20,6, Ida Bjerke, Norge 1.24,2. 200 ry: Micahilova, Sovjet 2.34,6, Saveleva, Sovjet 2.39,9, Lena Bengtsson, Neptun 2.42,6. 4×100 fr: Sovjet 4.19,1, Neptun 4.22,7.

MOSKVA

6/5 (50 m). Herrar: 100 fr: Shuvalov, Sovjet 55,6, Wiegand, Östtyskland 56,0, Berezin, Sovjet 56,3, Lester Eriksson, Sverige 56,3. 400 fr: Beliz-Geiman, Sovjet, 4.23,2, Novikov, Sovjet, 4.25,3, Pletnev, Sovjet, 4.27,2, Lester Eriksson, 4.31,9, Olle Ferm, Sverige, 4.41,8. 100 fj: Kusmin, Sovjet, 1.00,2 (Sovjetrekord), Depomo, Jugoslavien, 1.00,3, Dermastio, Jugoslavien, samma tid, Ingvar Eriksson, Sverige, 1.00,7, Skavronsky, Sovjet, 1.00,9, Bure, d:o, 1.01,7. 100 ry: Mazanov, Sovjet, 1.01,0 (Sovjetrek.), Keiss, Sovjet, 1.02,8, Vrkhovtchek, Jugoslavien, 1.03 0 Frings, V-ty., 1.03,9, Kunze, Ö-ty., 1.04,7. 200 br: Kravtjenko, Sovjet, 2.33,4, Safronov, Sovjet, 2.34,8, Prokopenko, Sovjet, 2.35,5, Henninger, Ö-ty., 2.39,2, Danner, V-ty., 2.39,7, Vakker, Finland, 2.44,0.

Damer: 100 fr: Ann-Christine Hagberg, Sverige, 1.02,7, Natalia Spisjenk, Sovjet, 1.03,3, Natalia Bystrova, Sovjet, 1.05,6, Heidi Pechstein, Ö-ty., 1.06,5, Margit Hettling, V-ty., 1.08,6, Birgitta Haagman, Sverige, 1.08,0. 100 fj: Lotten Andersson, Sverige, 1.11,5, Ljudmila Egorova, Sovjet, 1.11,6, Heike Hustende, V-ty., 1.12,3. 200 br: Galina Prosumenstjikova, Sovjet, 2.49,2, Bärbel Grimmer, Ö-ty., 2.52,3, Eva Wittke, Ö-ty., 2.54,5, Sieleva, Sovjet, 2.55,1. 400 medley: Holletz, Ö-ty., 5.39,1.

7/5 (50 m). Herrar: 100 br: Prokopenko, Sovjet, 1.08,0, Pankin, d:o, 1.09,8, Laazonen, Finland, 1.14,7. 400 medley: Fotin, Sovjet, 5.02,7, Wiegand, Ö-ty., 5.02,8, Lehtonen, Finland, 5.27,8. 200 ry: Masanov, Sovjet, 2.13,2, Kriisjin, d:o, 2.16,5. 200 fr: Beliz-Geiman, Sovjet, 2.02,6, Lester Eriksson, Sverige, 2.03,4, Berezin, Sovjet, 2.04,5, Pommat, Frankrike, 2.08,0, Kasvio, Finland, 2.08,7. 200 fj: Kusmin, Sovjet, 2.12,6, Skavronski, d:o, 2.13,4, Ingvar Eriksson, Sverige, 2.27,5.

Damer: 100 ry: Caron, Frankrike, 1.09,5, Michailova, Sovjet, 1.12,0, Saveljeva, d:o, 1.12,3, Birgitta Haagman, Sverige, 1.13,3, Ann-Christine Hagberg, d:o 1.16,3. 400 fr: Sosnova, Sovjet, 4.58,8, Pechstein, Ö-ty., 5.03,0, Lotten Andersson, Sverige, 5.10,3. 100 br: Prosumensjikova, Sovjet, 1.18,8.

TASJKENT

10—11/5 (50 m). Herrar: 100 fr: Masanov, Sovjet 54,8 (LR), Wiegand, Ö-ty 55,2, Shuvalov, Sovjet 55,7, Lester Eriksson, Sverige 56,2. 400 fr: Beliz-Geiman, Sovjet 4.21,3, Novikov, Sovjet 4.25,9, Plotnjev, Sovjet 4.26,8, 5) Olle Ferm, Sverige 4.41,7. 200 br: Prokopenko, Sovjet 2.32,5, 6) Laaksonen, Finland 2.43,9. 200 fr: Wiegand, Ö-ty 2.00,8 4) Lester Eriksson 2.03,9, 5) Ingvar Eriksson 2.05,8. 400 medley: 4) Olle Ferm, Sverige 5.18,3.

Damer: 100 fr: Ann Christine Hagberg, Sverige 1.02,4, Sosnova, Sovjet 1.02,6, Babanina, Sovjet 1.02,9. 5) Birgitta Haagman, Sverige 1.07,0. 100 fj: Hustede, V-ty 1.11,9, Lotten Andersson, Sverige 1.12,0, Belozerskaja, Sovjet 1.13,1. 200 br: Prosumensjikova, Sovjet 2.48,4. 100 ry: Caron, Frankrike 1.09,2, 4) Birgitta Haagman, Sverige 1.12,7. 400 fr: Sosnova, Sovjet 4.59,2, 5) Lotten Andersson, Sverige 5.23,9.

UTLÄNDSKT

AMSTERDAM

April (25 m). Herrar: 100 och 200 br: Hans Pijkerman 1.10,1 och 2.33,7 (bägge LR).

PEKING

April (50 m). Herrar: 400 fr: Tchen-Shi-chu 4.32,3 (LR).

SOVJET

April (50 m). Leningrad. Herrar: 200 br: Prokopenko 2.30,2.

Damer: 200 br: Prosumensjikova 2.47,1.

AMERIKA

8—11/4 (25 y). City of Commerce. Dammäst. 200 y fj: Pitt 2.09,6. 200 y fr: Estes 1.58,2. Stouder 1.58,2. 100 y ry: Ferguson 1.00,9. Svikt: King. 1 650 y fr: Caretto 18.03,6. Finneran 18.20,2.

BONN

April (25 m). Herrar: 100 fr: Beresin, Sovjet 55,2. Shuvalov 55,4. 400 fr: Beliz-Geiman, d:o 4.16,5. Kirschke, V-ty 4.18,6. 200 ry: Masanov, Sovjet 2.09,1. 100 br: Prokopenko, Sovjet 1.05,4.

LENINGRAD

April (50 m). Herrar: 100 fr: Masanov 55.2 (LR).

RIJEKA

April (25 m) Herrar: 200 fr: Pommat, Frankrike 2.05,5. 100 fr: Sommer, Ö-ty 56,6. 400 fr: Dijakovic, Jugoslavien 4.25,7. 100 ry: Urovsek, d:o 1.03,0. 200 ry: Movsek, d:o 2.16,3. 100 br: Katsur, Ö-ty 1.10,1. 200 br: Katsur 2.34,4. 100 fj: Depolo, Jugoslavien 59,6. 200 fj: Dermastija, d:o 2.19,0. Damer: 100 fr: Szentesi, Ungern 1.03,2. 200 br: Grimmer, Ö-ty 1.19,3. 200 br: Grimmer 2.48,8.

PARIS

April: (50 m). Herrar. 400 medley: Gillies Moreau 5.11,5 (LR).

DM-TÄVLINGAR

GÖTEBORG

8—9/4. Herrar: Svikt 3 m: Fred Andrade, S 02 91,91. Trampolin: Fred Andrade 53,42. Damer: Svikt 3 m: Ingegerd Witt, GKK 73,92. Trampolin: Gunilla Henriksson, GKK 31,45.

STOCKHOLM

23/4 Eriksdalsbadet (50 m). Herrar: Livräddn: Lars Westergren, Polisen 2.47,0. Damer: Margareta Rylander, SKK 3.19,7.

NAT. TÄVLINGAR

GRÄNGESBERG

4/4 (25 m) 10-manna: Avesta 4.51,4, Eskilstuna 4.54,9, Grängesberg 5.09,5. Herrar: 4×50 medley: ESS 2.07,4. 100 fr: Peter Feil, ESS 59,6. 100 br: Markku Nähri, ESS 1.13,3. 100 fr: Peter Feil 1.05,0. Damer: 4×50 medley: Grängesberg 2.32,1. 100 fr: Ulla Wahss, Uppsala 1.06,3. 100 br: Maud Andersson, Grängesberg 1.30,4.

GÖTEBORG

10/4 (25 m). Herrar: 50 fr: C G Andersson, GKK 25,8. 100 br: Björn Wahlgren, S 02 1.15,3. Damer: 100 br: Birgitta Mattsson, Najaden 1.24,8. 200 medley: Ann-Charlott Lilja, d:o 2.44,0 (DR).

25/4 (25 m) Herrar: 200 fr: C.G. Andersson, GKK 2.07,8, Lars Nörringer, d:o 2.08,4, Glen Bengtsson, S02 2.09,9. 100 br: Tomas Jonsson, Skövde 1.11,6 (SR), Bernt Nilsson, GKK 1.15,2. 200 medley: Tomas Carlsson, S02, 2.28,6. Damer: 100 fr: Ann-Charlott Lilja, Najaden 1.04,4. 100 br: Agneta Berg, GKK 1.23,1.

SOLLEFTEÅ

11/4 (25 m). Herrar: 100 fr: Lars Öberg, Sundsvall 1.00,5. 200 br: Åke Franzen, Umeå 2.50,3. 100 fj: Lars Öberg 1.09,5. 100 ry: Hans Tegeback, Sundsvall 1.06,2. Damer: 100 fr: Gunilla Sandler, Ägir 1.11,2. 100 br: Ann-Kristin Pihl, 1.25,0.

VISBY

14/4 (25 m) Herrar: 200 medley: Tord Larsson, WSS 2.40,4 (DR), 4×100 ry: Visby SS 5.00,3 (DR). Damer: 200 medley: Karin Lindgren, WSS 3.06,5 (DR).

21/4 (25 m) Herrar: Tord Larsson 1.15,0. 4×100 medley: WSS 4.50,6 (DR). Damer: 4×100 br: WSS 6.15,7 (DR). 4×100 fr: WSS 5.16,4.

HUDIKSVALL

25/4 (33 m) Herrar: 100 fr: Jan Lundin, Polisen 55,4, Ingvar Eriksson, SSS 55,4, Lars Öberg, d:o 59,6, C.G. Axelsson, Timrå 59,6. 200 br: C.G. Axelsson 2.42,0, Benny Zackrisson, Polisen 2.47,1. 100 ry: Hans Tegeback, SSS 1.04,8, Ingvar Eriksson 1.05,8. 100 fj: Ingvar Eriksson 1.00,7, Bo Westergren, Polisen 1.01,5. 4×100 fr: Sundsvall 4.00,8, Polisen 4.01,0. Damer: 200 br: Ingrid Uggla, Gävle 3.05,2. 100 fj: Britt Julander d:o 1.15,7. 100 ry: Elisabeth Särenholm, HSS 1.19,0. 100 fr: Britt Julander 1.06,6, Elisabeth Hjorth, Gävle 1.07,6. 4×100 fr: Gävle 4.37,1.

HÄLSINGBORG

29/4 (25 m). Herrar: 200 medley: Jan Lundin Polisen 2.22,6.

HEMMESLÖV

1/5 (50 m) Herrar: 200 medley: Jan Lundin, Polisen 2.27,0 (SR). 100 fj: Bo Westergren, d:o 1.03,3, C. G. Andersson, Göteborg 1.05,0.

MALMÖ

3/5 (25 m). Herrar: 50 fr: Mike Austin, USA 24,2. 100 fr: Göran Jansson, Filipstad 58,3, Olle Andersson, Ran 58,3. 100 br: Axel Severson, Ran 1.12,8, Leif Törnqvist, d:o 1.16,1. 200 medley: Jan Lundin Polisen 2.19,8 (SR)., Leif Persson, Hälsingborg 2.34,0, Lars Lauritzon, Ystad 2.34,5. Damer: 100 fr: Kerstin Odgaard, MS 1.09,2, Ingrid Ahlström, MS 1.09,3. 200 medley: Mari Nilsson, MS 2.48,1, Brita Jönsson, Poseidon 2.50,9.

KLUBBMATCHER

VÄRNAMO

25/4 (25 m) Ronneby-Karlskrona-Värnamo 76—132—190. Herrar: 100 fr: P.A. Stenerös, K 1.03,0. 200 br: Jan Nilsson, V 2.51,8. 100 ry: Sonny Modig, K 1.08,8. 100 fj: Kenneth Karlegård, K 1.12,5. 4×100 medley: Karlskrona 4.51,4. Damer: 200 br: Monica Israelsson, K 3.04,1. 100 ry: Monica Frisk, V 1.24,5. 100 fr: Eva Nilsson, V 1.14,0. 4×100 fj: June Kjörnsberg, V 1.27,5. 100 medley: Värnamo 5.45,8.

KONSTSIM

HALLSTAVIK

11/4 Damer: Solo: Barbro Holst, NSK 108,32 Margit Öhman, Polisen 101,13, Anna Karin Alwen, NSK 99,02. Par: Barbro Holst—Karin Malmgren, NSK 94,90, Margit Öhman—Lena Björn, Polisen 88,48. Figurtäv.: Ragnhild Andersson, NSK 40,83, Margareta Adolfsson, US 37,44, Elisabeth Persson, US 37,01.

HOPP

Rikstävlingen i simhopp 1964—1965

Resultat av deltävling III —

Nybörjarklassen. Juniorer A [50—52] Pojkar. 1. Mats Lindberg (-51), Karlstad 34,5. 2. Tommy Bood (-51), Karlstad 31,0. 3. Jan-Åke Hagesund (-51), Karlstad 27,5. Raimo Silvasti (-51), Karlstad 27,5. 5. Kjell-Aage Höisen (-51), Karlstad 26,5. 6. Jan Östling (-52), Gävle 24,0. 7. Göran Edfors (-50), S 02 Gbg 23,5. 8. Kent Inge Larsson (-50), SK Poseidon Lund 23,0. Lennart Sunebäck (-52), SKK 23,0. 10. Anders Hansson (-52), Malmö 22,5. 11. Caj Persson (-51), SKK 21,5. 12. Thomas Karlsson (-51), Karlstad 21,0. Arne Olsson (-52), Karlstad 21,0. 14. Christer Håkansson (-51), SK Poseidon Lund 20,0. 15. Peter Blücher (-51), Karlstad 19,5.

Juniorer B [53—] Pojkar. 1. Anders Norberg (-53), SKK 29,5. 2. Manfred Magass (-54), Karlskoga 26,5. 3. Lennart Höglund (-53), Karlstad 24,5. Lars Göran Strand (-54), Gävle 24,5. 5. Hans Klingenstierna (-53), GKK 24,0. 6. Patrik Eriksson (-53), SKK 23,5. 7. Göran Karlsson (-53), Karlskoga 17,0. 13. Ove (-53), Malmö 23,0. 8. Jan Bratt (-53), SKK 22,5. Staffan Pettersson (-53), Karlstad 22,5. 10. Lars Mannberg (-53), Malmö 21,5. 11. Per Östlund (-54), Gävle 20,0. 12. Seppo Vesa Svensson (-54), Västerås 16,5. 14. Göran Grundström (-53), SKK 16,0 15. Lars Pamp (-53), Malmö 15,5. Stefan Wessbergh (-54), Västerås 15,5. 17. Stig Thorsell (-54), Västerås 13,5. 18. Peter Håkansson (-55), SK Poseidon Lund 13,0. 19. Anders Lindvall (-53), Karlstad 9,5.

Flickor. Juniorer A [50—52]. 1. Marika Wessman (-51), SKK 32,0. 2. Agneta Henriksson (-52), GKK 31,5. 3. Berit Larsson (-50), Karlskoga 28,5. 4. Stina Bohman (-50), Karlskoga 27,0. 5. Cecilia Björk (-51),SKK 25,0. 6. Carina Jansson (-52), Karlstad 24,5. 7. Britt Sjösten (-52), GKK 23,5. Margareta Sköld (-52), SK Poseidon Lund 23,5. 9. Eva Ståhl (-50), Malmö 23,0. 10. Inger Madisson (-50), Värnamo 21,0. 11. Margareta Wahlström (-52), Karlstad 19,5. Gunilla Lönngren (-52), Värnamo 19,5. 13. Kristina Sehlin (-50), Karlskoga 19,0. 14. Gunnel Berglund (-52), Karlskoga 17,5. Monica Öberg (-52), Malmö 17,5. 16. Ann-Britt Olsson (-52), Karlstad 17,0. 17. Marianne Jansson (-52), Karlstad 14,0. Elisabet Jonsson (-52), Karlstad 14,0. 19. Eva Wallin (-51), Malmö 11,5.

Juniorer B [53—] Flickor. 1. Margareta Henriksson (-55), GKK 26,5. Christina Wahlgren (-53), S 02, Gbg 26,5. 3. Rose-Marie Sandberg (-53), SKK 24,0. 4. Lena Holmgren (-53), SKK 23,5. Cathrin Johnsson (-53), SKK 23,5. 6. Inger Hertz (-53), S 02, Gbg 22,5. Ingrid Mannberg (-53), Malmö 22,5. 8. Margareta Melin (-54), Västerås 22,0. Franciska Sköld (-54), SK Poseidon Lund 22,0. 10. Anette Ståhl (-54), Västerås 21,0. Anita Zarnowiccki (-54), S 02, Gbg 21,0. 12. Monica von Eggers (-53), SK Poseidon Lund 19,0. 13. Karin Pennlert (-53), Karlstad 18,5. 14. Elisabeth Carlsson (-54), S 02, Gbg 18,0. 15. Monica Bengtsson (-53), Hälsingborg 17,5. 16. Petra Bernfors (-54), Malmö 16,5. 17. Yvonne Lundkvist (-53), S 02, Gbg 15,0. 18. Anita Marklund (-53), Västerås 11,5. 19. Maud Hellsten (-53), Karlstad 10,5.

Påbyggnadsklass I. Pojkar. Juniorer A [49—51]. 1. Jan-Erik Ewald (-48), Malmö 59,15. 2. Glenn Lundholm (-51), Västerås 52,15. 3. Benny Frohm (-49), Västerås 47,50. 4. Max Holmström (-50), Västerås 45,35. 5. Ruben Werjefelt (-48), GKK 45,10. 6. Ola Östling (-49), Gävle 30,00.

Juniorer B 52—]. 1. Kenneth Johansson (-53), Gävle 46,75.

Flickor. Juniorer A [49—51]. 1. Birgitta Grönholdt (-51), Malmö 53,25. 2. Lena Janmarker (-49), Malmö 49,45. 3. Karin Brodén (-50), Malmö 48,65. 4. Ann-Marie Åberg (-50), Gävle 41,20. 5. Margareta Swärd (-51), Gävle 21,40.

Juniorer B [52—]. 1. Margareta Högberg (-53), Gävle 36,75.

Påbyggnadsklass II. Svikthopp 1 m. Pojkar. Juniorer A [48—50]. 1. Mats Andersson (-48), Västerås 66,75. 2. Göran Johanisson (-47), GKK 65,70. 3. Thomas Trybom (-50), Gävle 64,90. 4. Åke Wall (-49), Gävle 62,25. 5. Göran Helgesson (-48), Gävle 58,25. 6. Håkan Lindberg (-50), Gävle 54,90. 7. Lars Sjöberg (-50), Gävle 45,65.

Flickor. Juniorer A [48—50]. 1. Eva Ekdahl (-50), Karlskoga 73,45. 2. Annika Lorentzon (-50), S 02, Gbg 64,95. 3. Gunilla Henriksson (-50), GKK 29,05.

Juniorer B [51—]. 1. Kajsa Ström (-52), Gävle 57,80.

Höga hopp. Pojkar. Juniorer A [48—50]. 1. Åke Wall (-49), Gävle 36,95. 2. Mats Andersson (-48), Västerås 36,25. 3. Thomas Trybom (-50), Gävle 36,05. 4. Göran Johanisson (-47), GKK 35,95. 5. Håkan Lindberg (-50), Gävle 34,60. 6. Lars Sjöberg (-50), Gävle 31,75. 7. Göran Helgesson (-48), Gävle 30,05.

Flickor. Juniorer A [48—50]. 1. Gunilla Henriksson (-50), GKK 37,00. 2. Eva Ekdahl (-50), Karlskoga 34,50 3. Annika Lorentzon (-50), S 02, Gbg 32,95.

Juniorer B [51—]. 1. Kajsa Ström (-52), Gävle 27,25.

Kombinerad tävling (svikthopp + höga hopp). Pojkar. Juniorer A. 1. Mats Andersson (-48), Västerås 103,00. 2. Göran Johanisson (-47), GKK 101,65. 3. Thomas Trybom (-50) Gävle 100,95. 4. Åke Wall (-49), Gävle 99,20. 5. Håkan Lindberg (-50), Gävle 89,50. 6. Göran Helgesson (-48), Gävle 88,30. 7. Lars Sjöberg (-50), Gävle 77,40.

Flickor. Juniorer A [48—50]. 1. Eva Ekdahl (-50), Karlskoga 107,95. 2. Annika Lorentzon (-50), S 02, Gbg 97,90. 3. Gunilla Henriksson (-50), GKK 66,05.

Juniorer B [51—]. 1. Kajsa Ström (-52), Gävle 85,05.

Lagtävling Nybörjarklassen [3-mannalag]. 1. SKK 85,5. 2. GKK 82,0. 3. Karlstad 81,5. 4. S 02, Gbg 72,5. 5. Karlskoga 72,0. 6. Malmö 68,5. Gävle 68,5. 8. SK Poseidon Lund 64,5. 9. Västerås 59,5.

Påbyggnadsklass I [3-mannalag]. 1. Malmö 161,85. 2. Västerås 145,00. 3. Gävle 124,70.

Påbyggnadsklass II [3-mannalag]. 1. Gävle 289,65. 2. Göteborg 265,60.

Slutställning efter deltävling I, II och III. **Lagtävling.**

Nybörjarklassen. 1. SKK 218,5. 2. GKK 189,5. 3. Karlstad 187,0. 4. S 02, Gbg 179,0. 5. Karlskoga 174,5. 6. Malmö 172,0. 7. Gävle 163,5. 8. Västerås 153,0. 9. SK Poseidon Lund 152,5.

Påbyggnadsklass I. 1. Malmö 381,55. 2. Västerås 339,25. 3. Gävle 317,55.

Påbyggnadsklass II. 1. Göteborg 761,35. 2. Gävle 757,00.

Slutställning efter deltävling I, II och III.

Nybörjarklassen. Juniorer A [50—52] Pojkar. 1. Mats Lindberg, Karlstad 79,0. 2. Tommy Bood, Karlstad 72,0. 3. Raimo Silvasti, Karlstad 70,5. 4. Kent Inge Larsson, SK Poseidon Lund 62,0. 5. Jan Östling, Gävle 60,5. 6. Göran Edfors, S 02, Gbg 59,0. 7. Lennart Sunebäck, SKK 57,5. 8. Cai Persson, SKK 55,0. 9. Christer Håkansson, SK Posiedon Lund 53,0. 10. Jan-Åke Hagesund, Karlstad 52,0. 11. Arne Olsson, Karlstad 51,0. 12. Kjell-Aage Höisen, Karlstad 47,5. 13. Thomas Karlsson, Karlstad 37,5. 14. Peter Blücher, Karlstad 35,5. 15. Anders Sjöström, Västerås 34,5. 16. Johnny Bagge, GKK 31,0.

Juniorer A [50—52]. Flickor. 1. Marika Wessman, SKK 78,0. 2. Agneta Henriksson, GKK 70,0. 3. Carina Jansson, Karlstad 56,0. 4. Britt Sjösten, GKK 54,5. 5. Kristina Sehlin, Karlskoga 51,0. Inger Madisson, Värnamo 51,0. 7. Stina Bohman, Karlskoga 50,5. 8. Berit Larsson, Karlskoga 49,5. 9. Gunnel Berglund, Karlskoga 48,0. 10. Monica Öberg, Malmö 44,5. 11. Margareta Sköld, SK Poseidon Lund 43,5. 12. Cecilia Björk, SKK 43,0. 13. Gunilla Lönngren, Värnamo 41,5. 14. Margareta Wahlström, Karlstad 32,5. 15. Ann-Britt Olsson, Karlstad 31,5. 16. Boel Söberg, SK Poseidon Lund 22,0.

Nybörjarklassen. Juniorer B [53—] Pojkar. 1. Anders Norberg, SKK 76,5. 2. Manfred Magass, Karlskoga 61,5. 3. Jan Bratt, SKK 61,0. 4. Göran Karlsson, Malmö 56,5. 5. Lars Göran Strand, Gävle 56,0. 6. Patrik Eriksson, SKK 54,5. 7. Lennart Höglund, Karlstad 54,0. 8. Staffan Pettersson, Karlstad 50,0. 9. Per Östlund, Gävle 47,0. 10. Ove Svensson, Västerås 45,5. 11. Hans Klingenstierna, GKK 43,0. 12. Lars Mannberg, Malmö 42,5. 13. Lars Pamp, Malmö 41,5. 14. Göran Grundström, SKK 40,5. 15. Håkan Håkansson, SKK 33,5. Peter Håkansson, SK Poseidon Lund 33,5. 17. Seppo Vesa, Karlskoga 30,5. 18. Stefan Wessbergh, Västerås 28,5. 19. Stefan Håkansson, SKK 27,5. 20. Lennart Israelsson, Karlskoga 27,0. 21. Stig Thorsell, Västerås 25,5. 22. Andras Tampai, Malmö 24,0. 23. Richard Bohman, Karlstad 23,0. 24. Anders Lindvall, Karlstad 15,5. 25. Anders Fila, Malmö 13,5.

Juniorer B [53—] Flickor. 1. Margareta Henriksson, GKK 59,5. Christina Wahlgren, S 02, Gbg 59,5. 3. Rose-Marie Sandberg, GKK 56,0. 4. Inger Hertz, S 02, Gbg 53,0. 5. Anette Ståhl, Västerås 51,0. 6. Anita Zarnowiccki S 02, Gbg 50,0. 7. Monica Bengtsson, Hbg 49,0. 8. Lena

Från distrikten

RESUME över planeringskonferens i Malmö den 27 april 1965.

Närvarande: Birger Buhre, Enar Petersson, Egon Lundberg, Per Persson och Fritjof Sjö från Skånes Simförbunds styrelse. Eisten Carnegård och Gunnar Wästfeldt, HSS, Jerry Liljegren YSS, Sune Bengtsson, TSS, Stig Kallenberg och L E Pålsson, MS, Sture Lindberg, LSS, Roland Lundin och Charles Quick, Ran, Claes Strandqvist, Per Östergren och Göran Kristensson, Posiedon samt P O Karlsson och Allan Olsson, Triton, Staffanstorp.

Birger Buhre redogorde för en rad förslag till ökat samarbete:

Planerat besök av ösittyske bröstsimstränaren Schläger i början av juni.

Australiske simtränaren John Blomfields besök i juni månad under två eller tre dagar.

Möjligheter för simmare att mot ersättning få delta i av andra klubbar ordnade träningsläger.

Önskvärdheten av ökade utbildningsmöjligheter för s k undertränare inom föreningarna.

Ökade allskånska arrangemang: en distriktsmatch för pojkar kommer att ordnas med Belgien under höstsäsongen, varvid årets junior-DM räknas som kvalificerande tävling.

Diskussionen på dessa punkter rörde sig huvudsakligen kring punkt 5 i Buhres föredragning. Denna utmynnade i ett förslag till styrelsen att om möjligt ordna en sammankomst med docent Saltin efter dennes hemkomst från USA i september 1965.

Föreslog Buhre att en PR- och ekonomikommitté inom Skånes Simförbund borde bildas och att Claes Strandqvist, Lund, ingår i denna. Förslag framlades att förbundsstyrelsen bör med sig adjungera Strandqvist plus ytterligare lämpliga personer. Lämnades också redogörelse för tänkt uppvaktning hos vissa större industrier i Skåne om årligt större bidrag att finansiera den planerade utökade verksamheten inom Skånes Simförbund.

Redogjorde Buhre för sommarens tävlingsprogram och meddelade, att förbundsstyrelsen förlagt matchen Sydvästsverige—Danmark till Hälsingborg den 24—25 juli 1965 med Hälsingborgs stad och Helsingborgs Simsällskap som värd respektive arrangör.

Buhre föredrog styrelsens förslag att i år förlägga DM till tre olika platser (Simrishamn, Åhus och Staffanstorp) med olika arrangörer (resp. Kristianstads S & LS, YSS och TSS samt Triton). Nettot delas mellan arrangör och förbund 50—50. Förbundets andel utbetales till klubbarna som resebidrag. *Ett förslag från styrelsen att DM i år skall simmas utan försökstävlingar och i sidade heat tillstyrktes enhälligt av konferensdeltagarna.*

*

VID NÄRKES simförbunds årsmöte den 18/2 omvaldes N E Paulson, Örebro till ordförande. Omvalda blev också Erik Cederlind, Finn Haglund och Göran B. Walden.

*

VID SMÅLANDS simförbunds årsmöte den 21/2 konstaterades att 17 distriktsrekord satts under året. Einar Sjöstedt, Jönköping omvaldes till ordförande och Henning Lagergren, Jönköping och Inger Samuelsson, Värnamo till ledamöter. Nyvald blev Allan Svensson, Kalmar. Årsmötet uttalade sig för ökat landskapsmatchprogram. S O Engwall, Eksjö väckte förslag om en senare läggning av stora SM. Sture Englund redogjorde för förslaget till en Simserie.

*

Kirunasimmarna kommer nu på allvar. Vid tävlingar i hemmabassängen (25 m) den 4/5 förbättrade de tre distriktsrekord. Herrlaget averkade 4×100 m fritt på aktningsvärda 3.55 och 4×100 m medley på 4.30,7. Startman i frisimlagkappen var unge Rickard Carlsson, 15, som hade 58,3, vilket var 0,7 sek under Janne Lundmarks gamla juniorrekord. På 100 m rygg segrade Åke Forslund på 1.06,5.

SM i livräddning

Årets SM-tävlingar i livräddning kommer som tidigare meddelats att äga rum söndagen den 20 juni. Tävlingsarena blir 50-metersbadet i Hemmeslöv, där Malmö SS är förbundets lokala medarrangör. Tävlingarna, som börjar kl. 12.00, kommer liksom föregående år att äga rum med 150 meter simning och 50 meter ilandföring.

BRAVO!

Femårige Anders Eriksson, son till karosseriarbetare Ingemar Eriksson, Teg, räddades den 27 april från att drunkna i Umeälven mitt inne i centrala Umeå. Den lille hade lekt på den islagda strandkanten och fallit i den strida älven. Pojkens belägenhet observerades av karosseriarbetaren Bert Ågren, som kom åkande i bil över bron mellan Teg och Umeå stad. Han sprang ned till strandkanten där han snabbt krängde av sig overallen och hoppade i vattnet.

Livräddare "på riktigt"

Pojken, som flöt på vattnet, fördes med god fart utför älven, men Ågren lyckades nå honom och föra honom mot land. Femåringen hade förlorat medvetandet, och Ågrens första åtgärd var att tömma ur honom vattnet. Genom mum-mot-mun-metoden lyckades han efter en stund få den lille att kvickna till. Ambulans kom sedan och förde pojken till lasarettet, där han vid framkomsten var starkt nedkyld. Han befinner sig nu utom fara.

Bert Ågren var för ett 20-tal år sedan en av Västerbottens bästa tävlingssimmare. En av hans specialgrenar var just livräddning. (Ur Dagens Nyheter den 28 april)

Holmgren, SKK 46,5. Margareta Melin, Västerås 46,5. 10. Elisabeth Carlsson, S 02, Gbg 45,5. Cathrin Johnsson, SKK 45,5. 12. Karin Pennlert, Karlstad 45,0. 13. Franciska Sköld, SK Poseidon Lund 43,5. Ingrid Mannberg, Malmö 43,5. Yvonne Lundkvist, S 02, Gbg 43,5. 16. Ann Mårdbrink, S 02, Gbg 35,0. 17. Ulrika Knape, S 02, Gbg 33,5. 18. Terese Haverling, SKK 29,5. 19. Siw Hillgren, SKK 27,0. 20. Britt-Marie Björnestrand, SKK 20,5. Anita Marklund, Västerås 20,5. 22. Gerd Elmerskog, Karlstad 14,5.

Påbyggnadsklass I. Juniorer A (49—51) Pojkar. 1. Jan-Erik Ewald, Malmö 142,30. 2. Glenn Lundholm, Västerås 128,65. 3. Ruben Werjefelt, GKK 123,65. 4. Max Holmström, Västerås 108,20. 5. Ola Östling, Gävle 88,00. 6. Benny Frohm, Västerås 78,50. 7. Curt Pettersson, 49,90.

Juniorer A (49—51) Flickor. 1. Lena Janmarker, Malmö 119,25. 2. Karin Brodén, Malmö 115,40. 3. Birgitta Grönholdt, Malmö 112,35. 4. Ann-Marie Åberg, Gävle 67,25. 5. Margareta Swärd, Gävle 49,10.

Juniorer B (52—) Pojkar. 1. Kenneth Johansson, Gävle 116,20.

Juniorer B (52—) Flickor. 1. Margareta Högberg, Gävle 102,15.

Påbyggnadsklass II. Juniorer A (48—50) Pojkar. Sviikthopp 3 m. 1. Göran Johannisson, GKK 175,35. 2. Mats Andersson, Västerås 172,10. 3. Thomas Trybom, Gävle 171,35. 4. Göran Helgesson, Gävle 158,65. 5. Åke Wall, Gävle 153,70. 6. Håkan Lindberg, Gävle 137,10. 7. Lars Sjöberg, Gävle 118,05.

Juniorer A (48—50) Flickor. 1. Eva Ekdahl, Karlskoga 178,10. 2. Annika Lorentzon, S 02, Gbg 160,95. 3. Gunilla Henriksson, GKK 131,30. 4. Margareta Sehlin, Karlskoga 128,55.

Juniorer B (51—) Flickor. 1. Kajsa Ström, Gävle 145,95.

Påbyggnadsklass II. Höga hopp. Juniorer A (48—50) Pojkar. 1. Åke Wall, Gävle 98,40. 2. Göran Johannisson, GKK 94,70. 3. Mats Andersson, Västerås 94,25. 4. Håkan Lindberg, Gävle 87,20. 5. Thomas Trybom, Gävle 84,20. 6. Göran Helgesson, Gävle 83,70. 7. Lars Sjöberg, Gävle 78,55.

Juniorer A (48—50) Flickor. 1. Gunilla Henriksson, GKK 103,75. 2. Eva Ekdahl, Karlskoga 98,55. 3. Annika Lorentzon, S 02, Gbg 95,30. 4. Margareta Sehlin, Karlskoga 69,55.

Juniorer B (51—) Flickor. 1. Kajsa Ström, Gävle 84,90.

Kombinerad tävling (svikthopp + höga hopp). Juniorer A (48—50) Pojkar. 1. Göran Johannisson, GKK 270,05. 2. Mats Andersson, Västerås 266,35. 3. Thomas Trybom, Gävle 255,55. 4. Åke Wall, Gävle 252,10. 5. Göran Helgesson, Gävle 242,35. 6. Håkan Lindberg, Gävle 224,30. 7. Lars Sjöberg, Gävle 196,60.

Juniorer A (48—50) Flickor. 1. Eva Ekdahl, Karlskoga 276,65. 2. Annika Lorentzon, S 02, Gbg 256,25. 3. Gunilla Henriksson, GKK 235,05. 4. Margareta Sehlin, Karlskoga 198,10.

Juniorer B (51—) Flickor. 1. Kajsa Ström, Gävle 230,85.

AKTIEBOLAGET

HUS- och KRAFTBYGGEN

Thulehuset

GÄVLE

Telefon växel 11 54 60

UTGIVARKORSBAND
Simsport, Sveavägen 29
Stockholm



Simmare som använde **SPEEDO** *vann 16 av 18 guldmedaljer i Olympiska spelen 1964*

”Enda simdräkten snabbare än Speedo ... är Ditt eget skinn.” — Detta obestridliga faktum är anledningen till att simsportens stora mästare världen runt föredrar Speedo vid alla stora internationella simtävlingar.

Speedo, mästarnas simdräkt, finns nu att få i mer än 20 olika färger. Simklubbar och skolföreningar kan välja sin egen färg — det skapar laganda!

Läs varför mästarna väljer Speedo

* Skapad för fart — med icke nedglidande axelband på dambaddräkterna och med trippelstickade sömmar som ger skräddarsydd passform och minimal ”broms” i vattnet.

* Sydd för fart — i icke-genomskinlig, extralätt Brinylon med maximal vattenglideffekt.

* Formad för fart — den kompletta serien av storlekar på herrarnas badbyxor och damernas baddräkter garanterar envar idealisk passform för toppfart i vattnet — inte en tråd mer än nödvändigt!

I 11 färgbeständiga mönster

Enfärgade: navy — red — tangerine — forestgreen.
Randiga: gold/black — red/black — blue/black — red/white — blue/white — black/white — green/white.

PRISLISTA

HERRBADBYXOR	Kr.	DAMBADDRÄKTER	Kr.
Storlek 28	18:—	Storlek 32 o. 34	31:—
” 30	18:—	” 34 ”lång”	33:—
” 32	20:—	” 36, 38 o. 40	33:—
” 34	20:—		
Alla randiga 1 krona extra		Alla randiga 2 kronor extra	

Samtliga ovan nämnda priser inkl. oms. (exkl. porto).

Enda simdräkten snabbare än Ditt eget skinn . . . är Speedo!

Beställ Din SPEEDO redan i dag från den australiska fabrikens **nordiska generalagent**: *Svenska Simförbundet, Sveavägen 29, Stockholm*

SVENSKA OS-LAGET I TOKYO SIMMADE I SPEEDO

Stenström & Bartelson, Boktr. AB, Malmö 1965

MEDDELANDEN FRÅN SVENSKA SIMFÖRBUNDET

Simsport

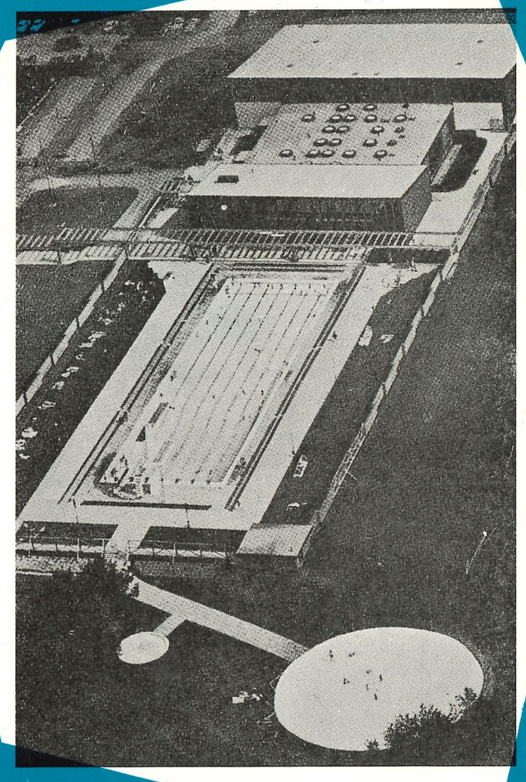

7 JULI 1965 — ÅRGÅNG 20