UTGIVARKORSBAND
Simsport, Sveavägen 29
Stockholm

LITOVERKEN AB
MOTORVERKSTAD
TEL. 22860
HÄLSINGBORG

REPARATIONER Å

MOTORCYKLAR

utföres snabbt

under full garanti

Rönnovsgatan 6 — Hälsingborg

Tel. 042/228 60

JORDBRUKSKASSEFÖRELSEN

Insättningar å
Kapitalräkning
Sparkasseräkning
Checkräkning

mottages av

Falkenbergsortens
Jordbrukskassa

Telefon 114 84

Rådhustorget — Falkenberg

Sveriges mest köpta hemskrivmaskin

FACIT PRIVAT nu med

Åtvidabergs lämnar nu alla Facit Privat-köpare en 5 års förmånsgaranti. Den lämnas i form av ett häfte med 5 GARANTI-kuponger. Dessa gäller inom 5 år från köpedatum för utbyte av slitna, ej funktionsdugliga delar vid någon av Åtvidabergs 135 serviceverkstäder. Gäller både material och arbete. Dessutom förmånskupong på boken "Maskinskrivningens ABC" om 154 sidor. Ord. pris 15:–. Ert pris 3:85. Facit Privat på Premieköp från 25:–/månad – Kan också hyras för 25:–/mån. som avräknas vid köp.

5 års FÖRMÅNS GARANTI

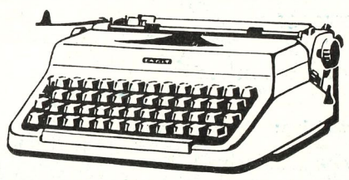

Åtvidabergs-försäljning och service på 135 platser i landet. Säljes även hos Bok- och pappershandlare och andra auktoriserade återförsäljare.

ÅTVIDABERGS

Stenström & Bartelson, Boktr. AB, Malmö 1964

MEDDELANDEN FRÅN SVENSKA SIMFÖRBUNDET

Simsport



4 APRIL 1964 - ÅRGÅNG 19

Jubileumsnummer



FRITIDS-
KLÄDER

ARBETS-
KLÄDER

allt blir
vattentätt
enkelt och
lätt med

IMPRENEX

men kläderna
kan "andas"

En HERDINS -produkt

På

JÄRNVÄGSHOTELLET

KRYLBO

Får Ni:

GODA BÄDDAR – GOD MAT

Tel. växel 115 50 - 115 51

Ur olika samhällsgrupper
och med olika åsiktsinriktningar
komma människor i tusental och
förenas kring den kooperativa idén,
i skapande samverkan, som med-
lemmar i sin hembygds
konsumentförening

KONSUM

OVAN SILJAN

— Sedan mer än femtio år inbegripen i
kooperativt nydaningsarbete, till gagn
för hushållen i Mora och
socknarna däromkring —

Kopparbergs Läns
Sparbank

Huvudkontor:
Åsgatan 25 — FALUN
Tel. växel 183 00

85 filialkontor i länet

SIMSPORT

MEDDELANDE FRÅN
SVENSKA SIMFÖRBUNDET
SVEAVÄGEN 29 - STOCKHOLM
POSTGIRO: 55 37 02

Nr 4 - 1964 - Årgång 19

Redaktör och ansvarig utgivare:
HENRY RUNSTRÖMER

Telefon:
REDAKTÖREN 10 61 92
KUNGÖRELSE 10 63 92

Prenumerationspris: kr. 15:—
I utlandet kr. 20:— för helår

Svenska Simförbundet 60 år

Svenska Simförbundet bildades år 1904.

Sextio år har förflutit sedan bildandet, sextio år som inneburit större förändringar än någon motsvarande tid i vår historia. År 1904 var Sverige alltjämt i unionförbundet med Norge, sedan dess har två världskrig, en fantastisk utveckling på teknikens område och en genomgripande förvandling av vårt samhälle ägt rum. Ja, utan överdrift kan sägas, att stiftarna av vårt förbund levde i en annan värld än vi.

Förändringen inom simidrotten gäller icke bara baddräkternas utseende, simanläggningarnas utformning och standard, träningsmetoder och tävlingsresultat utan består främst i att simningen under de gångna decennierna utvecklats från ett fåtals hobby till en folkidrott.

Alla gläds vi storligen åt våra elitsimmares förnämliga resultat och önskar våra aktiva fortsatta internationella framgångar i Arne Borgs fotspår men mest gläds vi åt den starka bredd som vår idrott nu fått. Svensk simnings höga internationella standard och stora bredd har nämligen betytt en rad nya simanläggningar av hög klass — simhallar och utebassänger med tempererat vatten — runt om i vårt land. Dessa anläggningar har i sin tur betytt ökade möjligheter för våra simklubbar att ta hand om allt fler pojkar och flickor och bereda dem en glädjefylld, hälsobringande och fostrande fritidssysselsättning. Vår idrott har härigenom fått en omfattning och en betydelse i samhället som måste glädja Erik Bergvall och övriga bortgångna pionjärer i deras himmel.

Svensk simidrott seglar jubileumsåret 1964 i medvind.

Må den förliga vinden utnyttjas väl och må arbetet inom svensk simidrott i framtiden liksom hittills präglas av ungdomlig entusiasm och glädje, ansvarskänslor och god sammanhållning. Då skall förvisso också den fortsatta seglatsen bli lyckosam.

Kalmar i mars 1964.
Lars Schött

ALLA TIDERS STJÄRNA, Dawn Fraser är naturligtvis omslagsflicka den här gången efter sitt fenomenala världsrekord på 100 frisim, 58.9. Det var hennes 36:e världsrekord och hennes 26:e australiska mästerskap. Hon hotar att hålla på ända till 1966 . . .kanske t.o.m. 1968 och OS i Mexico City. Då är hon ju bara 30 år. . . Bilden tagen vid prisutdelningen efter världsrekordloppet i Sidney.



SK-ordföranden Birger Buhre gratulerar sin duktiga bröstsimmerska Marianne Sjöström som gjorde fin tid i Malmöbadet den 1 mars.


NATATION

L'EQUIPE A SÉLECTIONNÉ :

La Suède, la plus homogène...
devance l'Allemagne
de l'Ouest et l'U.R.S.S.

CLASSEMENTS EUROPÉENS

NATATION
1. SUEDE
2. ALLEMAGNE OUEST
3. U.R.S.S.
4. GRANDE-BRETAGNE
5. ALLEMAGNE EST
6. FRANCE
7. HOLLANDE
8. HONGRIE
9. ITALIE
10. FINLANDE

Un trio de tête

Bäst i Europa?!

Den stora franska sporttidningen L'Equipe korade i slutet på februari Sverige till EUROPAS BÄSTA SIMNATION. . .! På andra plats kom Västtyskland och på tredje Sovjet före England och Östtyskland.

Vi bugar och tackar för den hedersplatsen. Fransmännen (som placerat Gottvalles et Co. först på sjätte plats) har tagit stor hänsyn till frisimmet och nämner i motiveringen våra europarekordhållare på 4×100 damer, 4×200 herrar, 100 fritt damer, man nämner också Mats Svensson, Hasse Rosendahl, Elisabeth Ljunggren, Karin Stenbäck, men nämner inte alls vår relativa svaghet i fjäril, rygg och bröst.

I januari korade L'Equipe Sverige (och Ungern) till Europas mest idrottsintresserade land!

Tävlingskalender

April
5 Stockholm: Nya Eriksdalsbadet, Olympiska testtävlingar.
5 Uppsala, Akad. mäst.
10—11 Stockholm: Sverige—Rumänien i polo
11—12 Gävle: SM i simhopp
12 Karlstad: Solstadskilometern.
24—28 Int. tävl. Sverige—Sovjet i Stockholm 24/4, Malmö 26/4 och Göteborg 28/4
25—26 Karlstad: Match mot Oslo (prel)
25—26 Eskilstuna/Västerås: JSM i polo
28—29 Stockholm: Sverige—Jugoslavien i polo

Maj
9 Eskilstuna: Sörmland—Värmland
10 SM-polo, omg. 1
14 ev.21 Stockholm: "20-manna" i Eriksdalsbadet
17 Barcelona: Int. tävlingar
18 SM-polo, omg. 2
24 SM-polo, omg. 3
31 SM-polo, omg. 4

Juni
6—7 Hamburg: Int. tävl.
10—20 Neapel: Militära VM-tävlingar
14 SM-polo, omg. 5
13—14 Ronneby: "Brunnspelen"
20—21 Rostock: Int. simtävl.
28—29 Rom. Int. simtävl.
29 Örebro: Ungdomsspel

Juli
1—6 Int. hopptävl. Sverige—Sovjet
4—5 Båstad, Malen: Sydvästsverige—Danmark i simmatch.
7—19 DM-period
11—12 Paris. Int. simtävl.
15—16 NJM i simning och hopp i Köpenhamn
18 Hemmeslöv: SM i Livräddning
19 Halmstad: SM 1500 m, 400 m bröst
25—26 Valbo: Norrl. mäst.
19 Vansbro: Älvsimningen.
30—31 Örebro: SM i simning och hopp

Aug.
1—2 Örebro: SM i simning och hopp
8—9 Budapest. Landskamp Ungern—Sverige
16 Paris. Frankrike—Sverige, polo
17—22 London: Int. simmästerskap
22—23 Paris: Int. ungd. mästerskap (max. 15 år)
23 Köpenhamn: Int. simtävl.

Sept.
1—15/10 SUM-SIM: Massmönstringen
5—6 Dortmund: "6-nationers"
5—6 Leuna: Ungdomslandsk. Östtyskland—Sverige
12—13 Södertälje: JSM i simning och hopp
13—16 Moskva: Int. simtävl.
25—26 Malmö: "Skolungdomens"

Okt.
31/10—1 SUM-SIM: Regionsfinaler
11—18 Tokyo: OS-simningarna
26—1/11 Seriepolo, omg. 1

Nov.
2—8 Seriepolo, omg. 2
8 Västerås: Sjudistr.-matchen
9—15 Seriepolo, omg. 3
15 Nässjö: Int. invign.-tävl.
21—22 SUM-SIM: Riksfinaler i Gävle
16—22 Seriepolo, omg. 4
22 SM i lågsvikt

VÄRLDSREKORD

13/2 110 yards bröstsim herrar: Ian O'Brien, Australien 1.08,5. (Sidney 55 yards).
29/2 100 meter frisim damer: Dawn Fraser, Australien 58.9 (Sidney 50 m).
29/2 200 meter fjärilsim herrar: Kevin Berry, Australien 2.06,9 (Sidney 50 m).
11/3 400 meter medley damer: Donna de Varona, USA 5.16,5 (Lima, Peru 50 m).

EUROPAREKORD

1/3 100 meter bröstsim herrar: Egon Henninger, Östtyskland 1.09,0 (Magdeburg 50 m).

SVENSKA REKORD

23/2 200 meter fjärilsim herrar: Bo Westergren, Polisen 2.20,0 (Visby 25 m).
1/3 100 meter ryggsim damer: Marianne Stridh, Malmö SS 1.10,5 (Malmö 25 m).
1/3 100 meter bröstsim damer: Monica Israelsson, Karlskrona 1.23,4 (tangering, Magdeburg 50 m).
8/3 100 meter frisim damer: Ann-Christine Hagberg, Neptun 1.02,5 (kort bana, Bremen).
8/3 400 meter medley herrar: Olle Ferm, Norrköping 5.06,5 (kort bana, Bremen).
8/3 200 meter frisim herrar: Jan Lundin, Polisen 2.00,6 (kort bana, Bremen).
8/3 200 meter ryggsim herrar: Leif Sjöblom, Neptun 2.18,0 (tangering, kort bana, Bremen).
13/3 200 meter fjärilsim, herrar: Ingvar Eriksson, Sundsvall 2.18,0 (Timrå, 25 m).

FRASERS OLYCKA

SYDNEY. Dawn Fraser, 26, Australiens världsrekordhållerska på fyra frisimssträckor, undkom med lindriga skador vid en bilolycka i Sydney den 8 mars.

Dawn Fraser körde själv bilen och kolliderade med en parkerad lastbil. Hennes mor Rose Fraser dödades omedelbart och hennes syster Rose Amidy samt en annan 23-årig kvinnlig passagerare skadades.

Dawn fick en svår chock och en kotskada. Läkarna tror att hon skall tvingas bära en träningshindrande gipskrage i ett par månader.

Dagarna efter olyckan spred sig defaitism i australiska simledarkretsar.

— Dawn är så svårt chockad att det säkert tar lång tid för henne att komma i balans igen. Hon var mycket fäst vid sin mor.

— Jag vet inte hur det blir, sade Dawn själv mellan tårar, som svar på en fråga om OS... Senare har hon sagt att hon skall fortsätta, när hon blir frisk... Ett bittert öde!

Svensk simsport i form av Svenska Simförbundet fyller i år 60 år. Det bildades 1904 med E. F. Burman som ordförande. Detta nummer av Simsport är också delvis av jubileumskaraktär. Vi har gjort en liten bildkavalkad över några av våra stora under de 60 åren.

SVENSKA SIM-FÖRBUNDET 1904

60 Svenska Simförbundet år 1904-1964

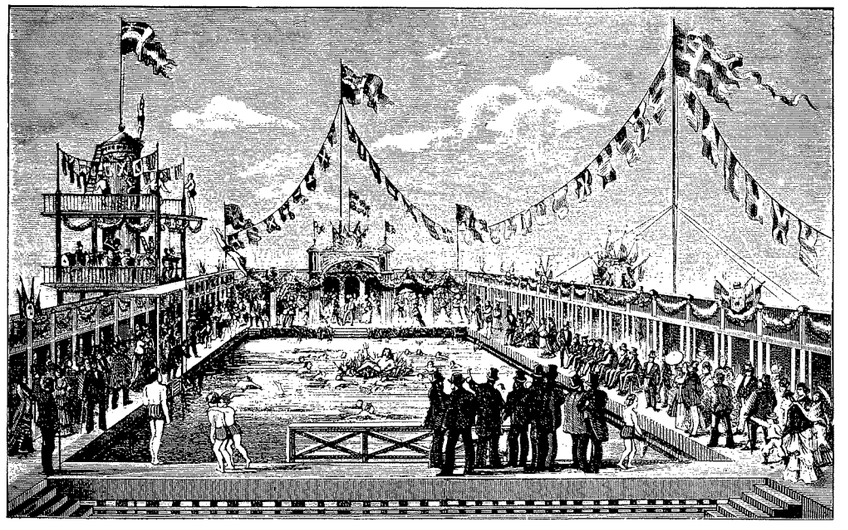

Så var det då...

Vid sekelskiftet såg det ut så här i Stockholm. Det är den gamla Gjörkeska simskolan vid en promotion. (Bilden hämtad ur Nordiskt Idrottslif 1904).

VÄLKOMMEN

till DALARNA

På Er semesterresa
i Masriket finner
Ni i centrum av
AVESTA

DOMUS med

- VARUHUS
- RESTAURANG
- LIVSMEDELSHALL

och med bra
parkeringsplatser

FOLKARE konsumentförening

AVESTA — Tel. 520 60

Kemikalier för industrin

Klorater och Perklorater

Fosfor, Fosforsyra och Fosforprodukter

ALBY NYA KLORATFABRIKS
AKTIEBOLAG

Månsbo, Avesta

BILÄGARNAS
INKÖPSFÖRENING

Dalavägen 5 — Avesta

Kontor och Bilförsäljning tel. linjeväljare 584 00

Butik och Service 504 18
Kungsgatan 4

Verkstad och Reservdelar 584 89

Filial: Karlbo 100 21

IC

Modern Bilservice
Bensin - Smörjoljor
Bilringar - Biltillbehör

FOLKARE
BYGGNADS AB

Kontor:

Kungsgatan 6 — Avesta

Telefon 513 80, 513 24

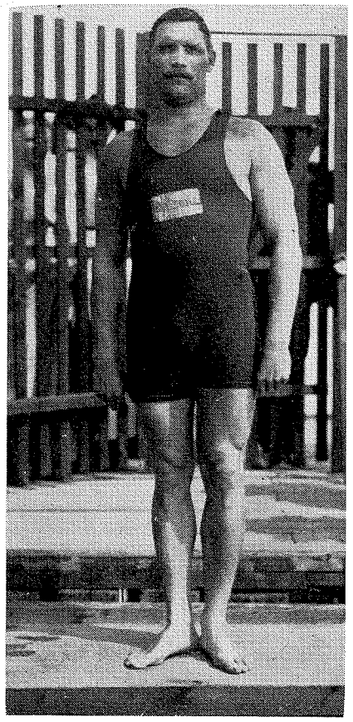

1908

Guld i höga varierande hopp i London-Olympiaden tog Hjalmar Johansson, här i enskild ställning med svenska flaggan på bröstet.

◀

SVENSKA SIM-FÖRBUNDET 1904

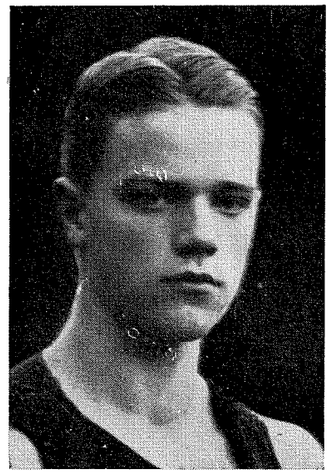

1920

▶

Dubbelt silver i bröstsim, både 200 och 400 meter, tog Tor Henning i Antverpen-OS 1920.

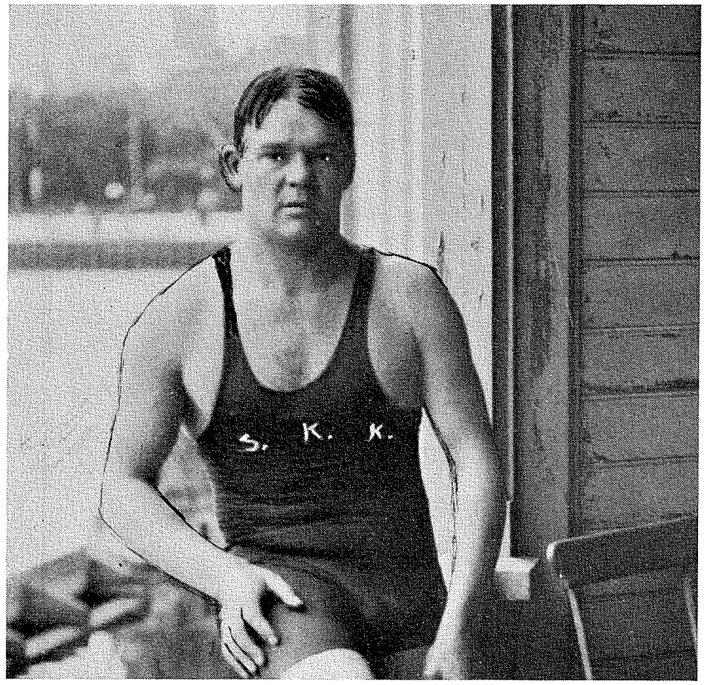

1912

Guld i raka varierande hopp i Stockholmsolympiaden 1912 tog Erik Adlerz — sedermera landslagstränare — här förevigad i ett kubistiskt porträtt av Eric Hermansson.

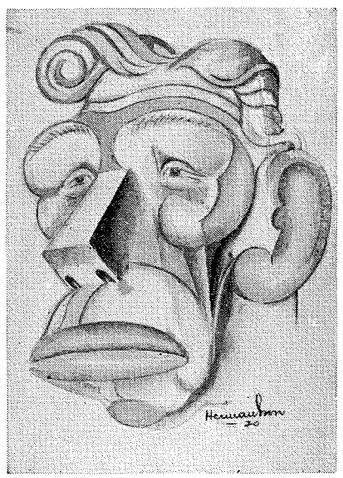

1906

Allround i högsta grad var "Robban" Andersson — han tog i Aten-OS 1906 åttonde plats på 100 fritt, sjunde i höga hopp och var med i laget som blev femma på 4×200 fritt. . . Och 1908 och 1912 fick han silver och brons i vattenpolo.

— har allt för badet

Nyhet:
Sirocco Jacka kort ärm frottéfod.
Sirocco shorts med innerbyxa (bikini)
Pris komplett: 69: 25

Carl Andersson

Herrekipering
BORLÄNGE

GLASMÄSTERI AB

Holm & Bellander
Corneliusgatan 23 — Avesta
Telefon 506 65

Glas - Ramar - Bilrutor
Speglar - Förgyllningar
Glassliperi

KÖPINGS VARMBADHUS

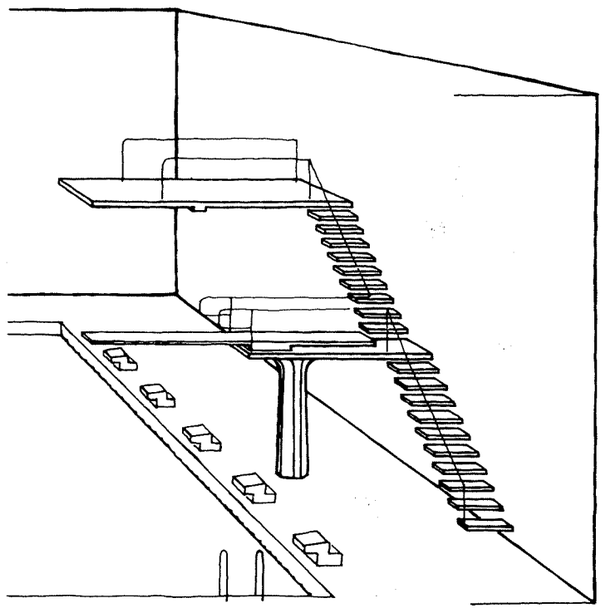

TRAMPOLIN

TRAPPSTEG

GRADINER

SVIKTFUNDAMENT

av vitbetong
har levererats av

AB KRYLBOBETONG TEL. 0226/11810 KRYLBO

Strandbergs Entreprenad AB

Filargatan 13 — Borlänge
Tel. 106 79, 145 35
bostad 158 61, sommarbostad 232 04

Uthyrning av:
Grävmaskiner, Traktorer, Väghyvlar

Utför:
Transporter med lastbilar
Vägbyggnader, planerings-, schaktnings- och lastningsarbeten

Rent
BRUNNSVATTEN?

En analys hos
Apoteket KRONANS
VATTENLABORATORIUM
BORLÄNGE
ger snabbt svar
Ring 0243/178 10 vx

HUR VAR DET I SVENSK SIMNING 1904 — DET ÅR DÅ SVENSKA SIMFÖRBUNDET BILDADES...? SIMSPORT HAR FORSKAT I HÄVDERNA OCH STANNAR INFÖR JULNUMRET AV NORDISKT IDROTTSLIF DET ÅRET. DÄR FINNS EN HEL DEL ATT HÄMTA, BL.A. EN HISTORISK REDOGÖRELSE FÖR "DISTANSSIMNINGAR KUNGSHATT-STOCKHOLM". VI CITERAR DET OCH LITET ANNAT OM REKORD...

1904...

Distanssimningarnas uppgift är att höja simskickligheten, utveckla kraft och styrka hos simmaren, frammana hans tilltagsenhet och sjelfförtroende, tvinga honom att beräkna och utnyttja alla sina möjligheter och taga ut af kroppens flytbarhet så mycket som möjligt samt förmå honom att undvika alla simningen hindrande tröttande birörelser och fel.

Här i Sverige hafva vi nu fått en klassisk simdistans i sträckan Kungshatt—Stockholm, en tur på en gammal mil (10,688 km) som simmats av herrar Carl Fredrik Longström, Claes Strand och K. E. Hallberg.

Longströms simtur ägde rum 28 juli 1878. Kl. 6.17 förmiddagen hoppade han vid Kungshatt i vattnet sedan han först låtit insmörja sig med kokt linolja. Kl. 7.24 fick han sendrag hvilket gick bort genom forcering av simningen. Fem minuter senare räknades antalet simtag i minuten och befunnos utgöra 28. Två minuter senare angreps han av ett nytt sendrag. Kl. 9.42 angreps han för tredje gången av sendrag. Då en sträcka av nära 36.000 fot tillryggalagts drack han ett glas portvin. Marieberg passerades 10.40 och 11.30 Garnisonssjukhuset. Eldkvarn passerades kl. 12.10 och kl. 12.25 uppsteg han vid sjöporten till Strömsborg.

Vid läkarundersökningen ungefär en 1/4 timmars tid efter uppstigandet befanns hans puls slå 120 slag i minuten. Strax efteråt befanns den slå 106 slag. Enligt läkarens åsigt hade den vid tiden för uppstigandet ur vattnet slagit 140 slag i minuten.

Om Herr Strands simtur är att nämna: Simförfärden tog sin början den 5 aug. 1886 kl. 3.15 em. Temperaturen i vattnet var 20 grader Celsius. Simmaren turade med att använda bröst- och ryggsim. Vid bröstsimningen voro simtagen nära nog regelbundet 26 i minuten. Simmaren åtföljdes hela tiden av en roddbåt med fyra man. Sveaholmarna passerades kl. 5.50, Karlshäll å Långholmen kl. 7.40. Strand förtärde nu en smörgås och ett stort dricksglas portvin. Efter en simtur på 6 timmar och 53 minuter nådde han välbehållen Riddarholmen. Under simturen passerade honom 37 större eller mindre ångbåtar och han besvärades av deras svall.

Angående Hallbergs simning anföra vi följande. Start söndagen den 14 aug. 1904. Temperatur i vattnet 17 grader. Ålder på simmaren, 40 år och 5 månader. Vikt vid starten 89,5 kg brutto. Vikt efter framkomsten 88,5 kg brutto. Använd tid 3 timmar 47 minuter 45 sekunder. Använd tid de sista 500 meterna 15 minuter. Anmärkningar: Hallberg använde bröstsim hela vägen. 41 ångbåtar passerade under simningen. Hallberg förtärde under simningen ett kokt ägg och en klunk kognak. En av Hallbergs medtäflare uppgick ur vattnet efter 2 timmar och 43 minuter på grund av tryck på hjärtat, orsakadt av sömnlöshet natten före simturen.



K. E. Hallberg
simmade 1904 på 3·47·45.

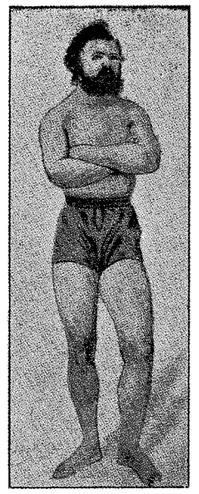

Carl Fredrik Longström
simmade 1878 på 6·08·00.

Ur nr. 22, maj 1904.

Då nu simsäsongen åter tager vid bör det vara af intresse att kasta en blick på de bästa rekord, som inom 1903 uppnåddes inom olika länder och nordiska föreningar.

SIMNING 100 METER:
Stockholms kappsimn. Klubb G. Wennerström 1.22,0
Verdandi, Eskilstuna B. Bohm 1.38 1/5
Upsala Sim och Hoppklubb, M. Janson 1.44 2/5.
Wasa Sportklubb, Stockholm H. Holmer 1.43 2/5.
IF Kamraterna Stockholm G. Schönning 1.53,0

SIMNING 200 METER:
Stockholms Kappsimn. Klubb E Eriksson 3.21 2/5.
Nord Eskilstuna I Karlsson 3.38 2/5.

SIMNING 500 METER:
England, A Jarvis, världsmästerskap. 8.33 3/5.
Nord Eskilstuna I Karlsson 10.09,0.
Stockholms Kappsimn. Klubb, Ch Norelius 10.57 1/5.
Wasa Sportklubb H Holmer 12.23 1/10.

Vasa Blomsterhandel AB
Borganäsv — Forsa — Kvarnsveden
BORLÄNGE
Avesta — Gävle

God och Vällagad husmanskost till billiga priser på
Pensionat Lugnet
FORS — Tel. 0226/301 64
VÄLKOMMEN!

Allt i Heminredning
i rikhaltig sortering och alltid det bästa i varje prisklass finner Ni hos
Helldéns Möbler
Telefon 101 73, 109 73 — Borlänge

Till fördel för Er nackdel är alltid ett besök hos
Hysings Frisérsalong
Yttre Forsa - Borlänge - Tel. 111 85
Även tidsbeställning

VOLVO
Jacobssons Bil AB
Stora Tuna
Auktoriserad Volvoförsäljare
Reservdelar och service
Telefon Borlänge 333 90

AB Borlänge Verkstäder
Nya Industriområdet
Hantverkargatan — Borlänge
Tel. vx 131 30

KONTORSTJÄNST
Målaregatan 19 — Borlänge
Telefon 145 06
Skriv- och räknemaskiner - Kassaskåp - Kassaregister
Tillbehör - Serviceverkstad

Salon BEATRICE
Hälsinggårdsvägen 11 — FALUN
Telefon 169 69
Allt i modern Hårvård

BÅTSTA TVÄTT
Borlänge — Tel. Fabr. 0243/110 34, 110 35
Inlämningscentral Vattugat. 6 Tel. 109 24
Falun: Tel. 023/119 03
Hedemora: Ö Järnvägsgat. 14 Tel. 0225/102 97
Åsgatan 36 Tel. 0225/115 84
HÄMTAR — HEMSÄNDER

Hedströms Måleri Aktiebolag
Timmervägen 4 — Falun
Tel. växel 188 30
Utför alla slags måleriarbeten — Sandblästring
Medlem av Målaremästarnas Riksförbund

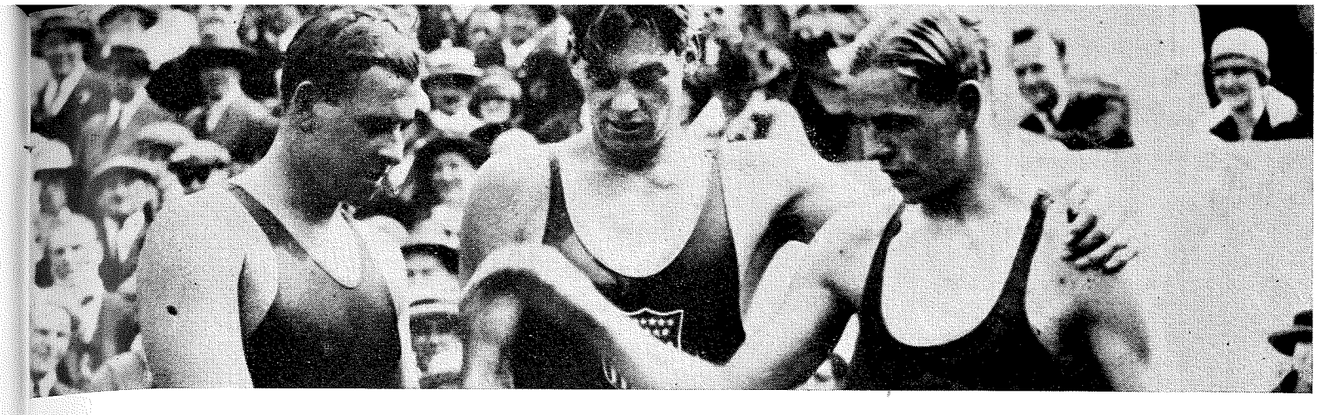

1924

Då tog Arne Borg sina första olympiska medaljer, då togs också den här historiska bilden efter trekejsarslaget på 400 meter. Det vann Johnny Weissmüller (i mitten) på 5.04,2 före Arne 5.05,6 som just skall skaka hand med bronsmannen Boy Charlton 5.06,6. Totalt tog Arne i OS-sammanhang 1 guld — 2 silver — 3 brons.

SVENSKA SIM-FÖRBUNDET 1904

Första guldet 1908-det senaste 1928...

SJU GULD, ELVA SILVER OCH FJORTON BRONSMEDALJER DET ÄR SVERIGES OLYMPISKA FACIT SEDAN PARIS 1900, DÅ VI (D.V.S. E. ERIKSSON) DEBUTERADE MED TVÅ ÅTTONDE PLATSER.

HOPPARNA ÄR RYGGRADEN I GULDJAKTEN. 1908 TOG HUGO JOHANSSON VÅRT FÖRSTA. 1912 KOM ERIK ADLERZ OCH GRETA JOHANSSON OCH 1920 KOM ALF WALLMAN. 1920 TOG HÅKAN MALMROT DUBBELGULD I BRÖSTSIM OCH 1928 — DET ÄR 36 ÅR SEDAN NU! — TOG ARNE BORG VÅR SENASTE GULDMEDALJ.

PARIS 1900:
1 000 m frisim: 8) E Eriksson 17.50.
200 m rygg: 8 E Eriksson 4.56,4.

ATEN 1906:
100 m frisim: 6) H Johansson, 8) R Andersson.
4×250 m frisim: 5) Sverige (H Julin — R Andersson — C Norelius — H Johansson).
Höga varierande hopp: 6) H Johansson, 7) R Andersson.

LONDON 1908:
Höga varierande hopp: 1) H Johansson 83,75, 2) K Malmström 78,73, 3) A Spångberg 74,00, 4) R Andersson, 68,30.
Vattenpolo: 3) Sverige.

STOCKHOLM 1912:
Raka varierande hopp: 1) Erik Adlertz 73,94, 3) G Blomgren 69,56, 4) H Johansson 67,80, 6) H Arbin 62,62, 7) A Carlsson 63,16 (sämre platssiffra än Arbin).
Vattenpolo: 2) Sverige.
Damer: 4×100 m frisim: 4) Sverige.
Raka hopp: 1) Greta Johansson 39,90, 2) Greta Regnell 36,00, 4) E Regnell 33,20, 5) E Eklund 31,90, 6) E Andersson 31,30.

ANTWERPEN 1920:
200 m bröstsim 1) Håkan Malmrot 3.04,4, 2) T Henning 3.09,2, 6) Per Cederblom.
400 m bröstsim: 1) H Malmrot 6.31,8, 2) Henning 6.45,2, 5) P Cederblom.
4×200 m frisim: 4) Sverige (R Andersson — F Möller — O Trolle — Arne Borg 10.50,2.
Raka hopp: 1) A Wallman 183,5, 2) Niklas Skoglund 183,0. 3) J Jansson, 175,0. 4) E Adlerz 173,0.
Varierande hopp: 2) E Adlerz 99,08, 4) G Blomgren 90,78, 5) Y Jonsson 88,36.
Svikthopp: 4) G Blomgren 587,5 5) G Ekstrand 6) J Jansson.
Vattenpolo: 3) Sverige.
Damer: 100 m frisim: 6) J Gylling.
300 m frisim: 6) J Gylling.
4×100 m frisim: 3) Sverige (A Berg — E Machnow — K Nilsson — J Gylling.
Raka hopp: 3) E Olliwier 33,6.

PARIS 1924
100 m frisim: 4) Arne Borg 1.02,0 6) O Trolle 1.02,6.
400 m frisim: 2) Arne Borg 5.05,6 4) Åke Borg 5.26,0.
1 500 m frisim: 2) Arne Borg 20.41,4 6) Åke Borg 21.59,4.
200 m bröstsim: 4) B Linders 3.02,2.
4×200 m frisim: 3) Sverige (G Werner — O Trolle — Åke och Arne Borg) 10.06,8.
Raka hopp: 2) J Jansson 157,0.
Höga varierande hopp 4) E Adlerz 93,78 6) H Öberg 85,80.
Svikthopp: 4) E Lindmark 599,1 6) A Hellqvist 544,90.
Vattenpolo: 4) Sverige.
Damer 200 m bröstsim: 4) Vivan Pettersson 3.37,6.
4×100 m frisim: 3) Sverige (A Berg — V Pettersson — G Everlund — H Töpel) 5.35,6.
Raka hopp: 3) H Töpel 32,80.
Svikthopp: 4) E Olliwier 425,80 5) S Johansson 412,60.

AMSTERDAM 1928
400 m frisim: 3) Arne Borg 5.04,6.

Forts. å sid. 17

Älvnäs Tvätt

Repbäcken — Tel. Borlänge 310 17

Vittvätt — Herrtvätt — Hushållstvätt

Inlämningsställen: Borlänge
Janssons Skrädderi, Forsa
Bergeå Kem, Vallingatan
Bergeå Kem, Bullermyren
Falun: Bergeå Kem.

J. E. BOBERG Boktryckeri AB

Wallingat. 14 — Telefon 116 11

BORLÄNGE



NY TRIVSAM VARIANT

på den käcka tyrolerhatten är denna skotskrutiga modell, tillverkad i duvetin. Det är vardagshatten Ni har glädje av varje dag – i bilen, på promenaden, på fotbollsläktaren. Trevlig tyrolerborste på sidan och band runt om

AB C. TH. ERICSON

Borgenäsv. 44 — Borlänge

KÄMPE RÖR AB

BORLÄNGE

Vi utför allt inom
värme-, ventilations- och
sanitetsbranschen

Vi har
kontor, utställning och försäljning

Vallingatan 29 — Telefon 159 60

2 Träffpunkter

med gott kaffe i trevliga miljöer

Centrum Konditoriet
Målaregatan 6
Tel. 108 67

Verners Konditori
Stationsgatan 13
Tel. 103 79

BORLÄNGE

Rekommenderar sina förstklassiga
tillverkningar

Allt av utsökt god kvalitet

BETALD ANNONSPLATS

1938

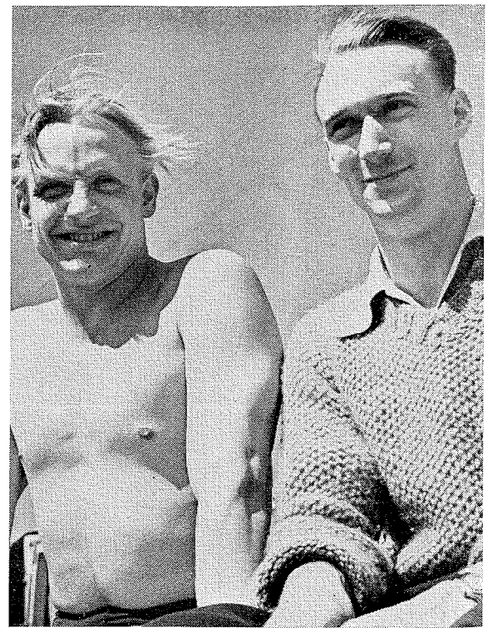

Två av våra största på 30—40-talen. Björn Borg, dubbel europamästare 1938 solar sig tillsammans med OS-sexan 1948 Per-Olof Olsson.



1937

Det var Sally Bauers stora år. Då krossade hon som första och hittills enda svenska kanalen. På nedre bilden är hon på väg till start 1951.



1947

Ett historiskt svenskt landslag — den berömda kvartetten, som blev europamästare på 4×200 meter frisim i Monte Carlo 1947. En bragd som levt och lever i saga och sång. Från vänster paraderar på bilden Martin Lundén, Per-Olof Olsson, Per-Olof Östrand och den sisuladdade slutmannen Olle Johansson.

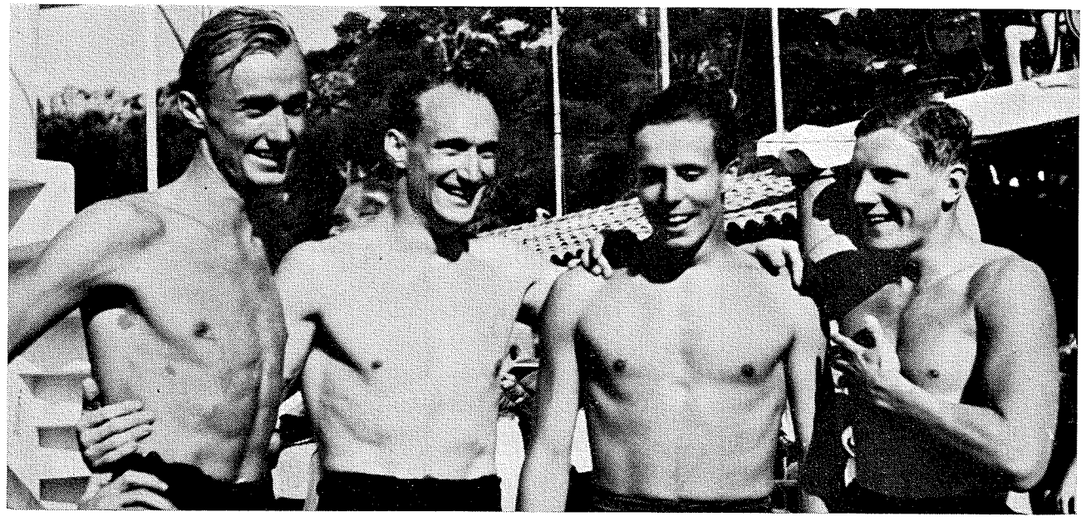

Ni vet hur gott knäckebröd kan smaka. . .

— Just så bakar vi åt Er:

Falu Råg-Rut

Falu Vete-Rut

Falu Piggat

Falu Spisbrödsfabrik AB

FALUN

Bröderna

TUFFRIGHT

och

ISLAND

två basarspel (lotterier) som säljs bäst och ger mest och därtill är enkla att sköta och r o l i g a för festbesökarna

Kontakta oss

så får du alla upplysningar om dessa enastående spel och allt annat, som Lindarna kan erbjuda: speciallotter, sportpriser, moderna basarstånd, hela "torgmässor"

Begär vår katalog!

LINDARNA – Falun 3

Telefon 023/330 50

GRANSTRÖM & HAMMAR

Byggkonstruktioner AB

Sturegatan 43 A — FALUN

Tel. 023/197 59, 114 59

MELKER OLSSON AB

LIVSMEDEL

Kristinegatan 18—20 - Falun

Telefon 100 81, 124 81

Haraldsbo - Falun

Telefon 145 75

Kassa och Bokföring

Telefon Falun växel 330 40

Fabrik och Expedition

Telefon Falun växel 330 40

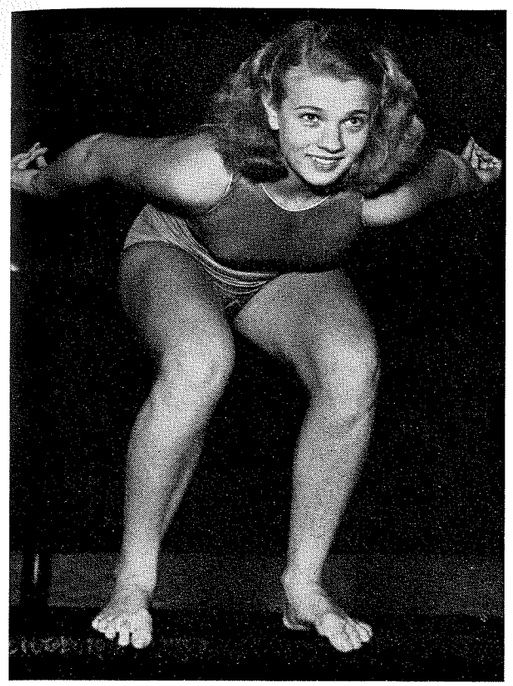

1948

Då var svensk damsimnings stora stjärna Ingegärd Fredin, som blev femma i London-OS. Här är Ingegärd i startposition.

1958

Då tog Kate Jobson till allmän överraskning europamästerskapet på 100 meter frisim för damer. Här Kate i en härlig aktionsbild.



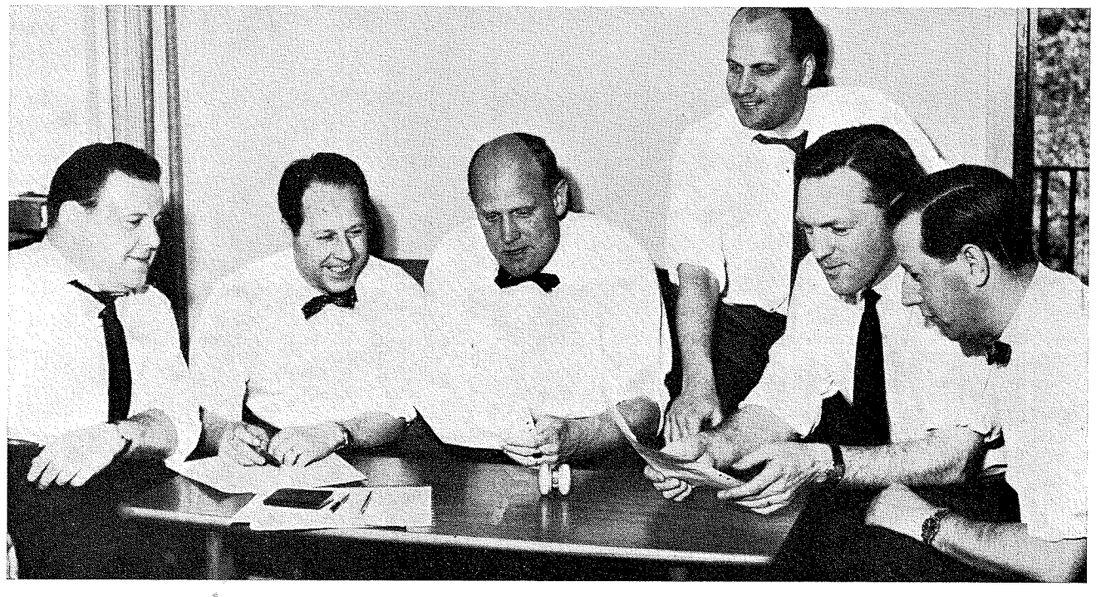

Den här sextetten har i form av förbundets simkommitté jobbat fram dagens goda läge för simningen. Fr.v. Stig Ohlsson, Nils-Erik Paulson, Birger Buhre, Hasse Hellbrand, Henry Runströmer, Sven-Håkan Paulson. Till sin hjälp har den haft många goda krafter, klubb- och distriktsledare och tränare med globalt rykte.

Anderssons
KONDITORI
Falugatan 1 — FALUN
Telefon 112 29
Kvalitetsvaror

FRIDS KONDITORI
Nybrogatan 26 — FALUN
Telefon 118 69
Förstklassiga konditorivaror
Rekommenderas

STADSHOTELLET
DANS
Onsdag, Fredag

RESTAURANT KULLEN
DANS
Måndag, Onsdag, Fredag
Telefon växel 194 00
FALUN

Vid behov av
KOKS, KOL och
ELDNINGSOLJA
vänd Eder med förtroende till
AB GÖTHES JÄRN
Box 8 ett ÅRA företag 023-192 00
FALUN

FOLKPARKEN
FALUN
Bjuder på förstklassiga program
och förnämliga orkestrar

Sättermark & Eriksson
BOKTRYCKERI AB
Åsgatan 95 — FALUN
Telefon 104 74, ankn. bostad
Rekommenderas
Affärs-, Reklam- och Föreningstryck
Varmcarbonisering - Stämplar

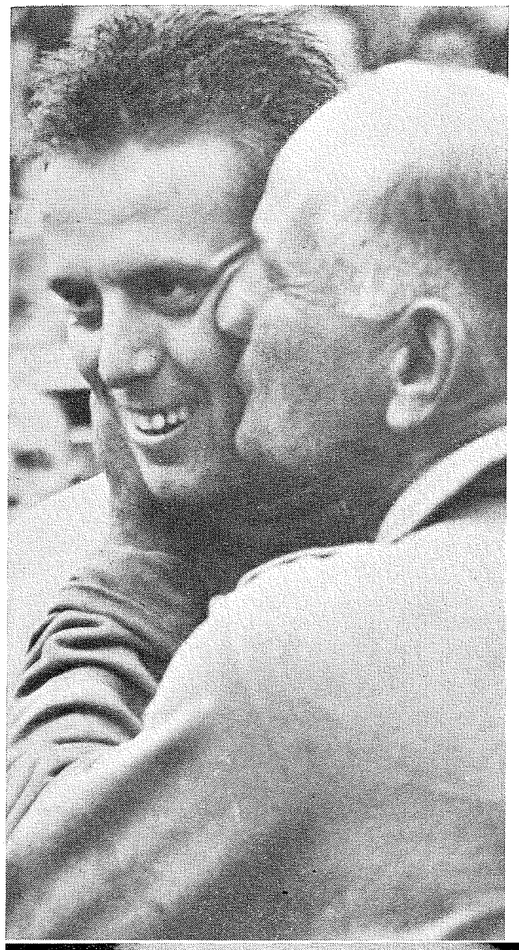

1952

Vilket år för svensk simning! Helsingforsolympiaden infriade högt ställda förväntningar. Brons på 400 fritt till "Petter" Östrand, som här får en kram av guldmannen Boiteux' pappa. Brons på 100 fritt genom Göran Larsson — här i en härlig stilstudie.

SVENSKA SIM-FÖRBUNDET 1904

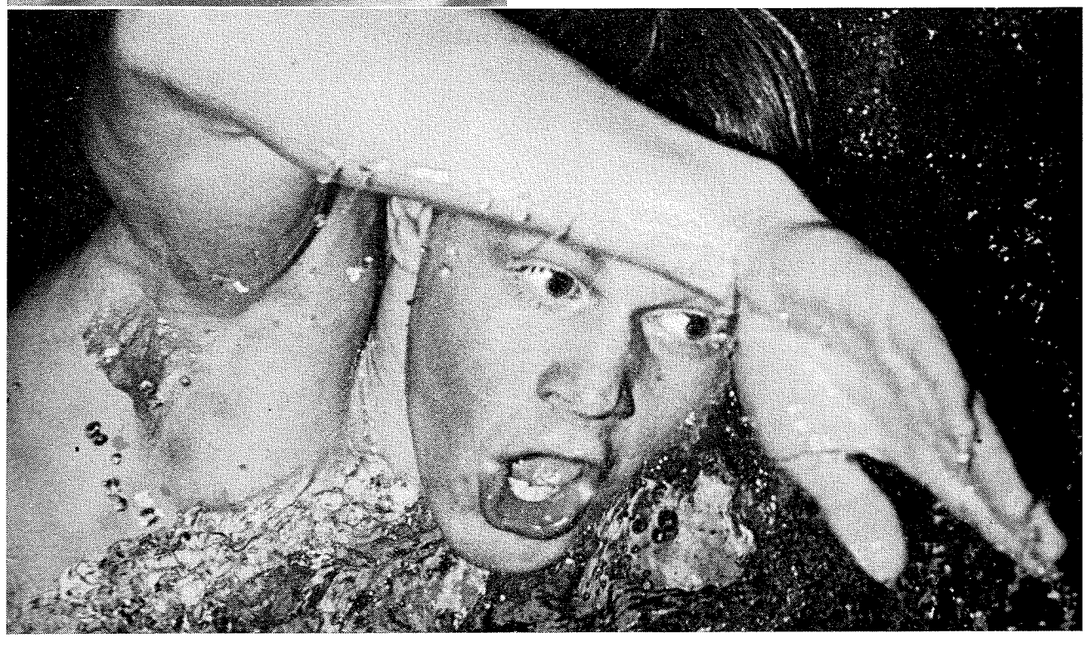

JANE TACKAR FÖR SILVRET I ROM

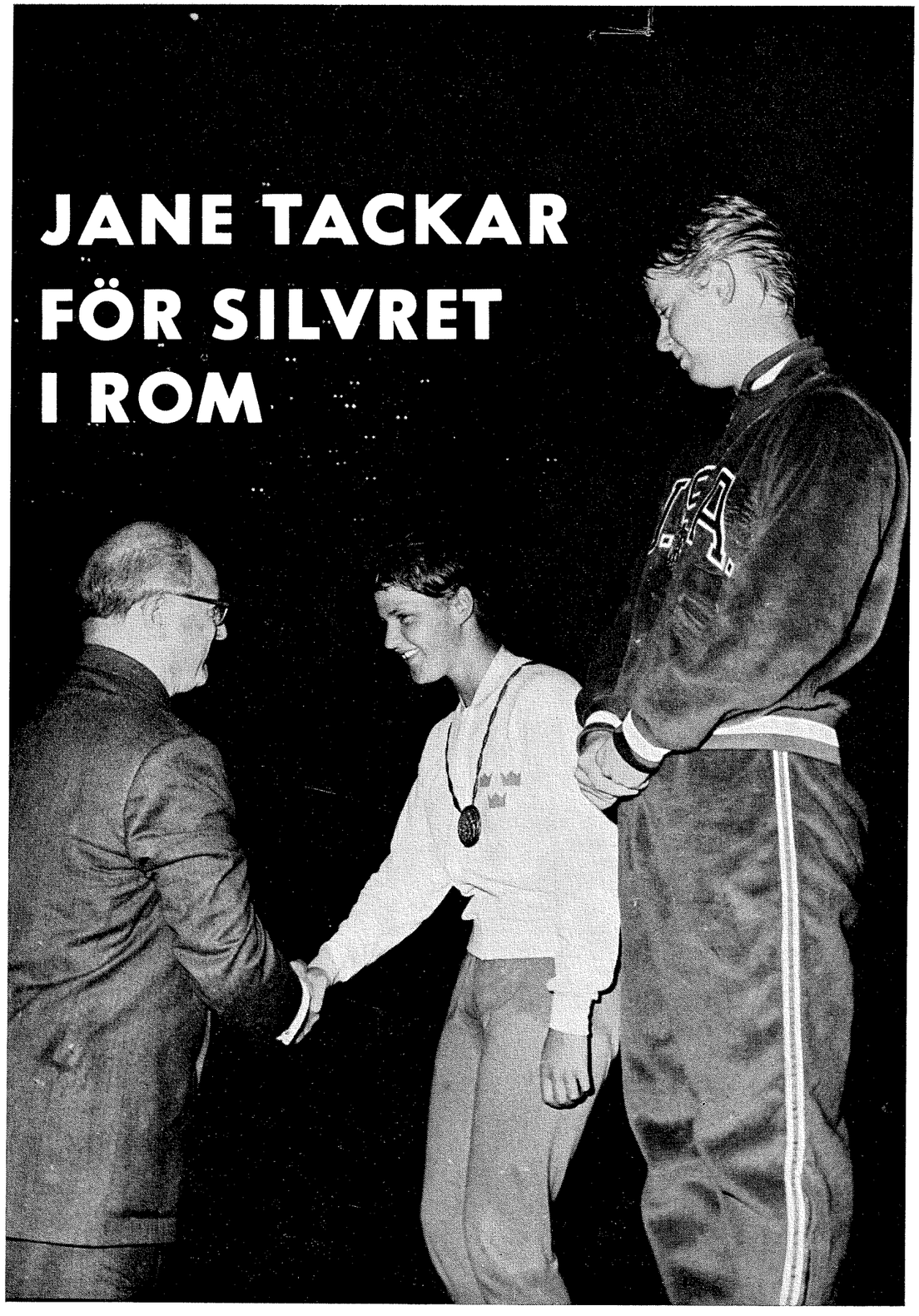



Våra ordförande

B. F. BURMAN 1904—1908
ERIK BERGVALL 1909—1932
NILS BACKLUND 1933—1946
ARNE LJUNGQVIST 1947—1950
BERTIL SÄLLFORS 1951—1962
LARS SCHÖTT 1963—

Forts. fr. sid. 9

1 500 m frisim: 1) Arne Borg 19.51,4.

4×200 m frisim: 5) Sverige (A Gustavsson — S Pettersson — E Lundahl — Arne Borg) 10.01,8.

Damer: 200 m bröstsim: 6) B Hazelius 3.23,0.

Raka hopp: 3) L Sjöqvist 29,20.

LOS ANGELES 1932

Damer höga hopp: 4) J Sjöqvist 34,52.

BERLIN 1936

Ingenting!

LONDON 1948

100 m frisim: 6) P O Olsson 59,3.

4×200 m frisim: 4) Sverige (M Lundén — P O Olsson — P O Östrand — O Johansson) 9.09,1.

Svikthopp: 6) Svante Johansson 120,20.

Höga hopp: 4) Lennart Brunnhage 108,62.

Vattenpolo: 5) Sverige.

Damer: 100 m frisim: 5) Ingegärd Fredin 1.08,4.

HELSINGFORS 1952

100 m frisim: 3) Göran Larsson 58,2.

400 m frisim: 3) P O Östrand, 4.35,2.

4×200 m frisim: 4) Sverige (L Svantesson — G Larsson — P O Östrand — O Johansson) 8.46,8.

Damer 4×100 m frisim: 6) Sverige (M Lundqvist — A Andersson — M Berglund — I Fredin) 4.39,0.

MELBOURNE 1956

Damer 4×100 m frisim: 6) Sverige (A Hellström — B Wängberg — Karin Larsson — Kate Jobson) 4.30,0.

ROM 1960

4×200 m frisim: 6) Sverige (S G Johansson — L E Bengtsson — Bengt Nordwall — P O Lindberg) 8.31,0.

Damer 400 m frisim: 2) Jane Cederqvist 4.53,9.

4×100 m frisim, 6) Sverige (I Thorngren — Karin och Kristina Larsson — Bibbi Segerström) 4.25,1.

1920

Sveriges hittills ende dubble olympiske guldmedaljör, Håkan Malmrot, som vann 200 och 400 bröst 1920.

Så här har det gått i EM

Sverige har hittills vunnit 13 europamästerskap — 12 på herrsidan och ett på damsidan. Arne Borg är "kung i EM" — han har fem titlar. Dubbelmästare är många: Björn Borg, P. O. Östrand, Olle Johansson, Göran Larsson.

HERRAR:
100 m frisim:
1927: Arne Borg 1.00,0
400 m frisim:
1926: Arne Borg 5.14,2
1927: Arne Borg 5.08,6
1938: Björn Borg 4.51,6
1 500 m frisim:
1926: Arne Borg 21.29,2
1927: Arne Borg 19.07,2
1938: Björn Borg 19.55,6
100 m ryggsim:
1927: Eskil Lundahl 1.17,4
1950: Göran Larsson 1.09,4
4×200 m frisim:
1947: Sverige 9.00,5
(Olsson — Lundén — Östrand — Johansson)
1950: Sverige 9.06,5
(Synnerholm — Östrand — Larsson — Johansson)
1962: Sverige 8.18,4
(Bengtsson — Svensson — Rosendahl — Lindberg)

DAMER:
100 m frisim:
1958: Kate Jobson 1.04,7

De 10 europamästerskapen i simning har gått på följande platser:
1926: Budapest
1927: Bologna
1931: Paris
1934: Magdeburg
1938: London
1947: Monte Carlo
1950: Wien
1954: Turin
1958: Budapest
1962: Leipzig

NILS HEDLUNDS
Byggnads AB

Sturegatan 83 — FALUN
Telefon 197 95 — 126 95

Nybyggnader — Reparationer

BRÖDERNA MATTSSONS
Byggnadsfirma

Åsgatan 55 — FALUN
Telefon 112 22, 152 08

Nybyggnader — Reparationer

AB DANIELSONS
Konstruktionsbyrå

Ingenjörshuset — Falun
Slaggatan 12
Telefon 023/185 40

Upprättar ritningar och program för
värme-, ventilations- och
sanitetsanläggningar
Verkställer utredningar, granskningar,
kontroll och besiktningar

Projekterar Sim- och Badanläggningar

DALA
BILCENTRUM

Kvarnberget — FALUN
Tel. växel 192 20

Aukt. återförsäljare för:

SAAB ANA

Auktoriserad Serviceverkstad

Kontor Borlänge:
Tel. 197 30

Kontor Mora:
Tel. 126 55

SIS
Standardfönster

Älvdalens Mek. Snickerifabrik
ÄLVDALEN
Telefon 0251-101 08

E. A. ERIKSSONS
EFTR.
Telefon 0250/450 15
VÅMHUS

Matbröd — Kaffebröd
Tårtor

Det hände mycket roligt förr i världen... och här har Simsport med anledning av jubileet tagit ett litet grepp i den historiska lådan som det står "Skoj" på...:

NÄR "ROBBAN" HÖLL TAL...

Den störste klubbfantast som funnits lär vara "Robban" Andersson, 41 ggr svensk mästare i frisim, bröstsim, hopp och polo. Han älskade "Kappis" och han gjorde tvärtom med Neptun. När den senare klubben fyllde ett jämnt antal år skickades "Robban" som "Kappis" representant och alla före honom talade om vilka strålande gentlemen dessa neptunare var. "Robban" talade om vad han tyckte — det blev bara "sanningar" trots att han försökte vara åtminstone neutral.

HURRA... SKREK "BACKIS"

1934 i Nürnberg i EM gjorde Nisse Backlund oanat framträdande i en polomatch. Han fick byxorna avslitna i en hård tackling, visades upp, men satte sig i stället på bottnen på den grunda sidan. Det gick bra medan han väntade på nya byxor, men så gjorde Sverige mål och då glömde "Backis" kostymeringen. Han reste sig upp i hela sin imponerande längd och jublade. Tablå, som det heter...

INTE ALLS NÅGON GRYMHET...

När seklet var ungt tjänstgjorde "Robban" som simlärare och en dag domderade han våldsamt med en liten grabb...

En äldre badgäst tog honom i upptuktelse...

— Hörnu magistern, så där grymt får man inte behandla en liten gosse...

— Det här är ingen gosse, sa' "Robban" ... det här är min bror!

FULL PANIK PÅ "GRÅBO"...

Ville Andersson excercerade beväring på "Gråbo" vid Vaxholm och spelade icke simkunnig under en allmän baddag. Löjtnanten ilsknade till, knuffade i Ville och försvann som en gråsten i bassängen. Bara bubblor kom upp — ingen Ville. Löjtnanten bleknade. Bassängen tömdes på folk, men ingen hittade menige Andersson. När alla så småningom stod på bassängkanten och tittade ned i det grålemerade vattnet, dök Ville upp och sa:

— Det var fasligt va djupt det va här ...

Han visste om ett hål i bassängväggen. Det sam han ut genom och låg sedan i godan ro och tittade på uppståndelsen. Den löjtnanten knuffade aldrig mer i beväringar.

KUNG KARL DEN UNGE HJÄLTE...

Några bland den nya generationen har kanske inte hört hela historien om Arne Borg, Bologna och det fortfarande legendariska rekordet på 1 500 meter 1927. Varsågoda... här är den: Det är Erik Bergvall som berättar:

Kl. 11 på förmiddagen spela Sverige polo mot Frankrike, givetvis med Arne i laget. Det hade inte gått många minuter förrän Arne fick en spark mitt i trynet av en fransman. Fyra framtänder bröts av — det var stifttänder som Arne satt in i USA. Arne lade tänderna på bassängkanten och fortsatte att spela. Det stod en röd strimma blod efter honom. Vid lunchen skojades det friskt med Arne för hans tandlösa gaps skull. Han försökte hos kyparen beställa välling och annat lättuggat, men han fick bara äpplen och annat hårdtuggat. Till slut var Arne så ilsken att han röt åt mig:

— Kom hit Bergvall och hjälp att sätta upp ett världsrekordschema på 1 500. Nu skall dom få se vems ande dom guppar med...

Vi satte ihop ett schema som slutade på 20.02,0 — ett par sek. under rekordet. Men vi var alla övertygade om att den tandlöse Arne skulle få tji.

Arne började på 1.03 och 2.20 — sex sek. snabbare än schemat — och vi var oroliga för att han skulle spränga sig. Jag kallade på en polospelare och han fick lägga sig på magen vid ena kortändan och skrika till Arne vid varje vändning:

— Du simmar för fort, simma långsammare..." Men Arne fluskade på som om han vore döv. Han fick 4.56 på 400 — åtta sek. snabbare än Weismüllers segrartid på 400 vid OS tre år tidigare.

— Han är galen, skrek jag till svenska ledarna. Låt 'en simma som han vill.

Det gjorde han och det blev 19.07,2 — rekord med nästan en minut. När Arne klev ur bassängen frågade han med lugn röst:

— Vad blev det...

— 19.07,2...

— Å tusan, det gör jag nog aldrig om.

Då hade tvåan Rademacher fyra längder kvar och trean sex längder. Musiken klämde i med "Kung Karl den unge hjälte" — troende att det var svenska nationalsången.

(En sagolik simning. Lägger man ihop de första och sista 100 meterna 1.03,2 och 1.13,0=2.16,2 så blev resultatet under då gällande på 200 fritt, 2.16,6.

"LOPPANS BANKETTHOPP"

Vid en nordisk simbankett i Stockholm var "Loppan" Adlerz naturligtvis den mest prisbelönade. Han hade vunnit nästan allt i hopp och blev ordentligt hyllad. Mitt under dansen klev en av danskarna upp på en stol och sade i ett bombastiskt tal att han minsann skulle visa svenskarna hur man utförde en baklänges volt ned på golvet. Den belönades applåder och retade "Loppan" själv. Liksom buren av vingar stod han plötsligt uppe på flygeln och förklarade att han nu skulle visa hur man i Sverige hoppade på parketten. Till allas fasa gjorde han det — tog sats rakt upp i luften, förde benen i pikställning, fattade med händerna i fötterna och föll rakt ned på parkettgolvet. Stussens muskler fick ta emot smällen. Allt höll men rådbråkade "Loppan" fick senare stödjas på hemvägen av vänliga kamrater.

... OCH SÅ ALLRA SIST

en klassisk liten historia, berättad vid banketten på 50 årsjubileet. Nisse Backlund siktade på en plats i pololaget till 1920 års olympiad. Han gick upp kl. 6 varje morgon och löpte i Lill-Janssskogen. Vid ett sådant tillfälle mötte han OS-guldmannen 1908 Pontus Hansson på Drottninggatan, Pontus i knävelborrar. "Backis" väntade att få beröm för sin ambition, men Pontus sade bara:

— Hör nu Backlund om han inte sköter sig om nätterna så kommer han inte med till Antwerpen. Gå hem och lägg sig nu Backlund...

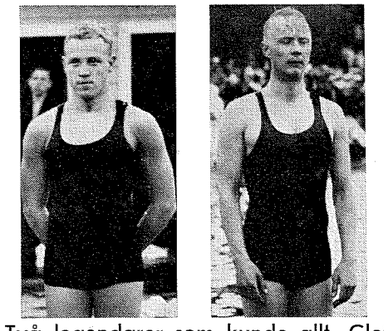

Två legendarer som kunde allt, Cletus och Ville Andersson, simmare, polospelare och humorister.

I JUBILEUMS-MARGINALEN

Den fantastiska Dawn Fraser... 58.9..!

Nu är Dawn Fraser i farten igen, på väg upp på högsta toppen av en olympisk prispall för tredje gången. Hon stod där både i Melbourne 1956 och i Rom 1960. Hon är just nu efter sin fantastiska världsrekordsimning i Sidneys nyanlagda 50-metersbassäng i australiska mästerskapen lika stor olympisk favorit som någonsin ryske höjdhopparen Valery Brumel.

Hennes 58.9 på 100 fritt öppnar rent svindlande perspektiv och är en direkt utmaning till det starka könet. I Sverige var det i fjol bara sex grabbar som simmade 100 meter fortare. Hon skulle på den tiden blivit delad femma i SM tillsammans med Hasse Rosendahl.

Dawn har nu 2.6 sekunder till världstvåan genom tiderna, Chris von Saltza, 1.01,3 och hon är 2.6 sekunder före Ann-Christine och Robyn Johnson som håller tredjeplatsen i statistiken. Det är en överlägsenhet fullt jämförlig med en långsida i friidrott.

Men Dawn var själv inte nöjd. Hon var förkyld och missade starten. Det kan bli 58 sekunder blankt bara vi väntar... Hon öppnade nu på 28 sekunder och gick andra 50 på 30.9. Det är styrka det, demonstrerad också i de bägge lagkapperna där hon gick under minuten, på 200 meter där hon fick världens näst bästa tid 2.13,1 och på 400 där hon gjorde 4.50,6.

Staten Victorias lagkapptid oroar. Man gjorde världens näst bästa tid 4.10,6 (bättre än bara USA 4.08,9). Australien är kapabelt att slå världsrekordet när som helst. Individuellt hade nu Fraser 58.9, Bell 1.02,4, Thorn 1.02,6 och Turner 1.02,9. Det ger en summa av 4.06,8 — och då har vi ändå inte räknat växlingsvinsterna... Till yttermera visso hade loppets femma 1.03,3 — den stackars flickan hette Murphy...

En annan australier på väg mot prispallens högsta topp i Tokio är fjärilsimmaren Kevin Berry, världsrekord 2.06,9 och som han själv säger "med 2.05,0 inom räckhåll". Berry hade mellantiderna 29.2 och 1.01,4 — gick alltså andra 100 på 1.05,5...!

Drömgräns inom räckhåll har australiske allroundfenomenet Bob Windle, 18 år gammal. Han gjorde en fenomenal serie i mästerskapen:

100 fritt (lagkapp) 54.7: 200 fritt: 2.00,0. 400 fritt: 4.17,6: 1 500 fritt: 17.09,4.

Tiderna på 200 och 1 500 är världens näst bästa. "Jag kan göra under 17 min på 1 500", säger Windle.

Två rekord som ger oss framtidshopp...

Men vi har också haft ting att glädjas åt här hemma.

Damernas ryggsim är på rask marsch uppåt. Knappt hade bläcket torkat på Birgitta Haagmans nya rekord förrän Marianne Stridh satte ett nytt, 1.10,5 i Malmö, när danskan Michaelsen satte nordiskt rekord med 1.09,9. Nu skall vi bara hoppas att Marianne och Birgitta kan göra om lika fina tider i lång bassäng i sommar. Då...!

"Luddes" jättespurt knäckte europaettan..!

Den stora Bremengalan den 7—8 mars gav många rent sensationella svenska resultat och fyra nya rekord — en förnämlig samling toppad av Polisens Janne Lundin med 2.00,6 på 200 meter frisim.

Men än bättre var att "Ludde" slog tyska fenomenet Hans-Joachim Klein på allra sista metern. Det var en duell som fick den packade publiken att stå upp och skrika och som via TV i många miljoner europeiska hem betydde respekt för Sverige. (Svensk TV hade tyvärr av ekonomiska skäl tackat nej till det fina evenemanget...)

Klein och "Ludde" följdes åt hela tiden, 27.4 på 50 m — 57.5 på 100.

"Ludde" förlorade sedan i varje vändning vad han vann i vattnet. Klein voltvände i fontäner, men svensken gav inte upp utan kom med en rasande finish och var nog decimetern före i mål.

— Jag kan bättre, sade "Ludde" när han pustat ut. (Det tror vi gärna). "Tvåminutersvallen" bryts när som helst, i en tävling där "Ludde" slipper så hårt program som i Bremen. Han satsade på 4.19 första dagen på 400 fritt och landade på 4.23,4. Andra dagen — strax före bragdloppet på 200 fritt satte han personligt rekord på 100 fritt med 55.8 (Klein hade tyskt rekord på 54.3).

Men än har vi en god bit till säker position som Europaetta och säkert medaljhopp på 4×200 fritt. Hetz (som nu var sjuk) är nästan lika bra som Klein och fjärdemannen Löffler överraskade med 2.04 i Bremen. Tredjemannen Wiegand gjorde 2.01,8 (på lång bana) i fjol...!

Ann-Christine Hagberg lovade en hel del. I medleylagkappen hade hon 1.01,6, i individuella loppet 1.02,5 (rekord) och i frisimslagkappen 1.02,0. Hon ligger i hård och tung träning än... så Sten Hellqvist var nöjd. På 4×100 fritt blev dock Neptun diskat på andraplatsen (4.19,0). Ann-Christine gick för tidigt i vattnet. Thunell hade 1.05,7 — Lena Bengtsson 1.06,6 — Welander 1.04,7.

Olle Ferm är (eller blir) kanske den medleysimmare vi saknat. I skuggan av Robie (4.53,9) satte Norrköpingsgrabben rekord med 5.06,5 (1.09,2 — 1.14,6 — 1.30,7 — 1.12,0). Han slog bl.a. sådana stjärnor som Jiskoot, Holland och Rogysic, Jugoslavien.

Två trettonåringar väckte enorm uppmärksamhet, bägge fjärilsimmare: Lotten Andersson, Timrå (1.12,2 på 100 och 2.37,2 på 200 — det senare hennes första lopp!!!) och Bosse Westergren (1.01,7 — två sek. under pers. rek — och 2.20,3 — tre tiondelar över!!!).

13 är sannerligen inte alltid ett olyckstal. "Lotten" kan om hon fortsätter lösa ett olympiskt medleyproblem.

DET OLYMPISKA PROGRAMMET

Internationella Simförbundet har nu godkänt det olympiska tidsprogrammet för simning. Det företer en hel del skillnader gentemot det preliminära program som Simsport publicerade i nr 12/1963. Så här skall olympiaden avgöras:

11 OKTOBER
09.30 Svikthopp damer, tre hopp.
09.30 100 meter frisim herrar försök
13.30 200 meter bröstsim damer, försök
16.30 Svikthopp damer, fyra hopp
16.30 100 meter frisim herrar, semifinaler
200 meter bröstsim damer, semifinaler
21.00 200 meter ryggsim herrar, försök

12 OKTOBER
10.00 Svikthopp damer, FINAL
10.00 100 meter frisim damer, försök
13.00 400 meter ind. medley herrar, försök
17.30 Svikthopp herrar, två hopp
17.30 200 meter ryggsim herrar semifinaler
100 meter frisim damer, semifinaler
200 meter bröstsim, damer, FINAL
21.00 100 meter frisim herrar, FINAL

13 OKTOBER
09.30 Svikthopp herrar, två hopp
09.30 4×100 meter frisim, herrar, försök
13.30 100 meter ryggsim, damer, försök
16.00 Svikthopp herrar, tre hopp
16.00 200 meter bröstsim herrar, försök
100 meter ryggsim damer, semifinaler
100 meter frisim, damer, FINAL
21.00 200 meter ryggsim herrar, FINAL

14 OKTOBER
10.00 Vattenpolo, semifinalomgången
400 meter frisim herrar, försök
4×100 meter frisim damer, försök
13.00 200 meter bröstsim herrar, semifinaler
14.30—
15.30 Modern femkamp, simningen 300 meter,
18.30 Svikthopp herrar FINAL
18.30 4×100 meter frisim herrar, FINAL
100 meter ryggsim damer, FINAL
21.00 400 meter ind. medley herrar, FINAL

15 OKTOBER
09.30 Höga hopp, damer, fyra hopp
09.30 400 meter ind. medley, damer, försök
13.30 4×100 meter medley, herrar, försök
17.00 Höga hopp, damer FINAL
17.00 100 meter fjärilsim, damer, försök
Vattenpolo, semifinalomgången
400 meter frisim herrar, FINAL
200 meter bröstsim herrar, FINAL
21.00 4×100 meter frisim, damer, FINAL

16 OKTOBER
10.00 Höga hopp, herrar, två hopp
10.00 200 meter fjärilsim herrar, försök
13.00 4×100 meter medley, damer, försök
17.30 1 500 meter frisim herrar, försök
100 meter fjärilsim damer FINAL
21.00 4×100 meter medley herrar, FINAL

17 OKTOBER
09.30 Höga hopp, herrar, två hopp
09.30 400 meter frisim, damer, försök
13.30 4×200 meter frisim herrar, försök
16.00 Höga hopp herrar, tre hopp
Vattenpolo, finalomgången
200 meter fjärilsim herrar, semifinaler
1 500 meter frisim herrar, FINAL
21.00 400 meter ind. medley, damer FINAL

18 OKTOBER
10.00 Höga hopp, herrar FINAL
10.00 400 meter frisim damer, FINAL
12.00 200 meter bröstsim herrar, FINAL
16.00 Vattenpolo, finalomgången
4×100 meter medley, damer, FINAL
18.00 4×200 meter frisim herrar, FINAL

UR DE SENASTE PROTOKOLLEN

VU I STOCKHOLM DEN 13/2 1964

● Beslöts från USA inköpa ett parti om 7 st. Duraflexsviktar.

● Beslutades att under tiden för utprovning av en ny för tävlingsbruk lämplig avgränsningslina hyra de av Valhallabadet inköpta plastlinorna att användas vid förbundets mästerskapstävlingar.

● VU godkände den av kansliet upprättade prislistan för Svenska Simserien 1963 och beslutade om utanordning av de utlovade prispengarna, tillhopa kr. 4.283: 93.

● På ansökan från IF Elfsborg och sedan SK hörts beviljades Mats Svensson resebidrag för deltagande i de amerikanska mästerskapen den 2—4/4 i Bartlesville, Oklahoma, samt träning i Los Angeles.

● VU godkände ekonomisk kalkyl för framställning av Set Hjärpes regel- och instruktionsbok i konstsim.

Arbetet med färdigställandet av boken skall igångsättas omedelbart och boken beräknas föreligga klar i månadsskiftet mars—april.

● Anmäldes att Simborgarkommittén i sitt protokoll av den 6/2 redovisar en tabell över antalet prov i Nordiska Folklandskampen 1963 framräknad i procent av folkmängden. Av denna framgår, att Island var bästa nordiska nation med 17,51 % för 31.349 prov, medan Sverige kom på andra plats 3,00 % för 225.552 prov. Danmark, som vann folklandskampen, kom i denna tabell på femte och sista plats med 1,63 % för 75.310 prov.

● Anmäldes att Simborgarkommittén fått slutredovisning för simborgarmärkesförsäljningen 1963, varav framgår, att resultatet blev 109.800 sålda märken. Resultatet är det tredje bästa genom åren. Bäst var 1959 med 133.000 och därnäst 1957 med 111.400.

● GS meddelade, att Sovjets Simförbund per telefon meddelat, att det för den beslutade sverigeturnén i april önskade sända en trupp om 19 personer den 21—28/4 samt att det inbjöd en lika stor svensk trupp att tävla i Sovjet den 9—16/9.

GS kalkylerade kostnaderna för sovjetsimmarnas besök till totalt 12.000: — kronor. Avsikten är att truppen skall tävla i Stockholm, Göteborg och Malmö.

● Granskades offerter från olika grossister för inköp av tidtagarur. Beslöts liksom föregående år inköpa ur av märket Minerva.

F.M.M.

F.M. MATTSSON AB

TEL. 0250/118 00

MORA

tillverkar all slags sanitetsarmatur såsom kar- och duschblandare, disklådsblandare, tvättställsblandare.

Johns Sport

Innehavare John Gustavsson

Centralhuset, MORA

Telefon 106 11, bost. 106 81

Cyklar — Mopeder

Allt för vinter- & sommarsport

Fiskredskap — Camping

ZORNMUSEET

MORA

Ett urval av Anders Zorns egna arbeten och hans värdefulla samlingar av Konst och Konsthantverk

En av Dalarnas märkligaste sevärdheter

Öppet dagligen året om.

NEMO AB

Plast- och Skinnvaror

Tel. Malung 110 28

Specialité: Sporthandskar

När Kem-Tvättade Ni sist?

SNABBTVÄTT

för snabba leveranser till humana priser

Tel. 109 04 Torget Tel. 109 04
RÄTTVIK

Vi utför: Kem.-tvätt och press.
Vid behov 24 tim. leverans.
Pressning medan Ni väntar.

Öppet: Vardagar 9—12, 13.30—18.
Lördagar och dag före helgdag 8—14.

RÄTTVIKSBAREN

HSB-gatan 3 — Telefon 108 55

RÄTTVIK

God vällagad mat i trivsam miljö
Restaurant och självservering
Festbeställningar mottages - Klubbrum
Humana priser

Vördsamt H. Sjöström

SKO Er

Vår, sommar, höst och vinter

förmånligast hos

AB RÄTTVIKS SKOAFFÄR

Tel. 0248-100 56, bost. 115 43

BETALD

ANNONSPLATS

TUNAFORS TOG SM IGEN

Tunafors försvarade sitt svenska inomhusmästerskap i polo. Eskilstuna-laget gick obesegrade igenom såväl serien som slutspelet och utan tvekan är pojkarna från ”sme'stan” värdiga mästare. Endast Neptun och Västerås har lyckats ”komma till tals” med tunaforsarna genom att spela oavgjort, men i övrigt har mästarna aldrig varit hotade.

I norrgruppen stod konkurrensen om den andra slutspelsplatsen mellan SKK och Hellas. SKK vann med knappa 3—2 när lagen möttes i Åkeshovsbadet, men Hellas gav inte tappt. I en veritabel kämpamatch mot Tunafors, i vilken hellenerna tvingades undvara sin kanonskytt Bo Lexander som var skadad, var sensationen mycket nära: slutsiffrorna skrevs 3—2 till Tunafors efter en spelmässigt sett ganska jämn match. Därmed stod det klart att SKK avancerade till slutspelet, då Kappislaget slagit såväl Neptun som Västerås.

Hellas—Västerås	4—2
SKK—Neptun	6—4
Neptun—Tunafors	4—4
Västerås—SKK	1—2
Tunafors—Västerås	5—1
SKK—Hellas	3—2
Hellas—Tunafors	2—3
Västerås—Neptun	2—3
Tunafors—SKK	5—3
Neptun—Hellas	3—4

Tunafors	8	6	2	0	47—27	14
SKK	8	5	0	3	33—32	10
Hellas	8	4	0	4	36—36	8
Neptun	8	2	1	5	34—45	5
Västerås	8	1	1	6	29—39	3

Den södra division I-serien dominerades av Ran, som vann alla sina matcher med bred marginal. Överlägsenheten har varit så markant, att de övriga lagen enligt vad undertecknad erfarit inte känner sig helt tillfreds med serien. Elfsborg, S 02, Trelleborg och Nässjö har emellertid spelat ganska jämnt, men man har på känn att skillnaden i spelstyrka mellan lagen är större än serietabellen gör gällande. Trots förluster i de tre sista matcherna gick Elfsborg till slutspelet, medan Nässjö parkerade i tabellbotten.

Ran—Nässjö	12—0
Trelleborg—Nässjö	5—6
S 02—Elfsborg	1—2
Ran—Trelleborg	7—2
Nässjö—Elfsborg	3—2
Nässjö—S 02	5—7
Elfsborg—Ran	4—11
S 02—Trelleborg	5—8
Elfsborg—Trelleborg	4—5
S 02—Ran	3—7

Ran	8	8	0	0	75—16	16
Elfsborg	8	4	0	4	31—42	8
S 02	8	3	0	5	38—41	6
Trelleborg	8	3	0	5	32—49	6
Nässjö	8	2	0	6	25—53	4

Bästa målskyttar i serierna:

Bo Gunnarsson, Ran	24
Hans Andersson, Tunafors	17
Olle Andersson, Ran	15

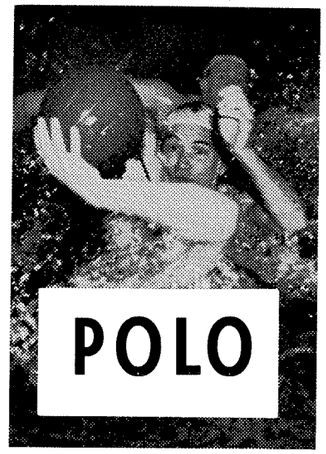

Slutspel med publik!

Som väntat blev slutspelet en affär mellan Tunafors och SKK och den avgjordes redan i andra matchen, då de bägge lagen möttes. Lagen spelade med försiktighet i högsätet och matchen blev initiativfattigare ju längre den led. Tunafors tog ledningen i första perioden med ett snyggt mål av Hans Andersson och denna ökades till 20 i andra perioden, då Rolf Svensson ställde Rune Johansson i SKK-målet chanslös. SKK hade då en man uppvisad. Med litet tur hade SKK kunnat ”ta ifatt” försprånget i tredje perioden, då tunaforsarna var hårt pressade vid flera tillfällen. Runar Svensson och co. red emellertid ut stormen och med tanke på att de saknade såväl Sten Ekman som Anders Eriksson var 2—0-segern en fin prestation.

Andra speldagen kantade något i polosammanhang så ovanligt som publik bassängen) men det kanske berodde på MS och Rans 20-mannasimning?) och stimulerade tydligen SKK till stordåd. Med hela 2—9 utklassades Ran, som överraskade negativt. Troligtvis berodde de stora siffrorna på Ran-misstaget att placera Bo Gunnarsson på den egna planhalvan, där han inte fick mycket uträttat. SKK:s Börje Hamrin hade skottlyckan med sig och då också tvillingbröderna Fjärrstad hittade rätt med sina skott hade utmärkt spelande Peter Vereby i Ran-målet en synnerligen otacksam uppgift.

Ran—Elfsborg	8—3 (0-1, 1-1, 4-1, 3-0)
Tunafors—SKK	2—0 (1-0, 1-0, 0-0, 0-0)
Tunafors—Elfsb.	5—2 (1-1, 3-0, 0-1, 1-0)
SKK—Elfsborg	5—1 (2-0, 2-1, 0-0, 1-0)
Ran—SKK	2—9 (1-1, 0-4, 1-0, 0-4)
Ran—Tunafors	0—2 (0-0, 0-1, 0-1, 0-0)

Tunafors	3	3	0	0	9—2	6
SKK	3	2	0	1	14—5	4
Ran	3	1	0	2	10—14	2
Elfsborg	3	0	0	3	6—18	0

Bästa målskyttar:

Bo Gunnarsson, Ran	5
Lars Fjärrstad, SKK	4

Tunafors segrande lag bestod av:

Stig Sjögren	Sören Sandberg
Stig Antonsson	Rolf Svensson
Hans Andersson	Håkan Norrman
Sten Ekman	K G Pettersson
Rolf Karlsson	Anders Eriksson
Josef Földi	

US upp i division I

Femton sekunder före full tid i den sista seriematchen avgjordes division II. Då gjorde Uppsalas Mats Jansson 3—2 för sitt lag mot Stockholmspolisen och därmed gick US upp i serietoppen med ett mål tillgodo på Falun. Samtliga matcher i ”tvåan” har varit jämna och spelet har varit betydligt bättre än tidigare.

Sirius—Polisen	3—2
Upsala—Sirius	5—4
Falun—Sundbyberg	5—2
Polisen—Sundbyberg	4—2
Sundbyberg—Upsala	2—3
Upsala—Falun	3—3
Falun—Polisen	4—3
Sundbyberg—Sirius	5—6
Polisen—Upsala	3—4
Sirius—Falun	3—5

Upsala	8	6	1	1	38—30	13
Falun	8	6	1	1	37—30	13
Polisen	8	3	1	4	33—28	7
Sirius	8	3	1	4	31—36	7
Sundbyberg	8	0	0	8	19—34	0

Skytteligan:

Gösta Trysberg, Polisen	20
Mats Jansson, Upsala	17
Stig Candell, Falun	10

Givande pololedarkonferens

I samband med SM-slutspelet i Malmö höll PK en pololedarkonferens, som samlat drygt tiotalet ledare från södra Sverige. Främst diskuterades givetvis poloseriernas utformning och därvid påpekades bl.a. från Nässjö och S 02 den olägenhet som den stora skillnaden i spelstyrka hos söderlagen utgör. PK-ordföranden Charles Soldin tog detta som ett bevis för att föreningarna ville återgå till en rikssvensk serie och upplyste om att en i denna fråga oenig polokommitté föreslagit detta. Det blir sålunda styrelsen och årsmötet som nu får ta ställning till frågan om serierna (för vilken gång i ordningen?).

Möjligheterna att starta distriktsserier penetrerades också. PK fick bl.a. i uppdrag att tillsammans med Skånes Simförbund försöka starta en skånsk träningsserie om 6—7 lag.

John Stinessen

Landskamperna

ESKILSTUNA (Simsport). Östtyskland besegrade Sverige i de bägge vattenpololandskamperna med totalt 13—3 — 6—1 i första matchen och 7—2 i den andra.

Sten Ekman var genomgående bäst i svenska laget — men också Håkan Norrmann och Hasse Andersson märktes.

Svenska målgörare i andra matchen: Håkan Norrman och Hasse Andersson (den senare på straff).

Mål i första matchen: Lars Fjärrstad.

Tyska målskyttar: Heintz 3, Jürgen Thiel 2, Schlenkich 2, Ballerstedt, Höhnert, Kluge, Kuhno, Bohs, Edgar Thiel, vardera ett mål.

Fullmakt

På förekommen anledning vill vi härmed meddela samtliga simdistrikt och berörda föreningar om fullmaktsfrågan vid Svenska Simförbundets årsmöte den 4 april. I Riksidrottsförbundets stadgar står under kap. 8 par. 71 att samtliga röstberättigade som representerar vid årsmötet skall inneha fullmakt. I denna fullmakt skall klart och tydligt talas om vem eller vilka som utövar dess rösträtt.

TÄLLBERGSGÅRDEN AB

Telefon 0247/500 26

TÄLLBERG

Rekommenderas

AB GUSTAV STRÖM & CO

Snickeri- & Trappfabrik

Telefon 105, 304

VANSBRO

Specialité: Trappor

Välkommen till

MORA HOTELL

Strandgatan 12 — Telefon växel 117 50

MORA

Moderna trivsamma rum

Trevlig restaurant med utmärkt kök

Sällskapsrum med TV

Fullständiga rättigheter

Caféteria

1898 KULLSBERGS KALK A/B

RÄTTVIK

0248/172 00

Kalk — Kalksten

Högsta kvalitet

för industriella ändamål

FIRMA GOLVTJÄNST

Inneh. John Nilsson

Vasagatan 52 — MORA

Tel. 121 12, Sommarbost. 121 00

Parkettgolv — Plastgolv

Gummigolv

Golvslipning — Ytbehandling

Syntekobehandling

Linoleummattor

Mora Glasmästeri & Ramaffär

Tel. 108 38, ankn. bost.

Postgiro 32 03 85

Allt i GLAS

Med och utan insättning

Inramningar - Speglar - Ramar

Glassliperi

Bilrutor böjda och plana

Aukt. verkst. för Räddningskårens bilrutetjänst

Ann-Charlott och Ingvar tog SM på 800

Borås, 16 febr. (Simsports utsände medarbetare). Najadens Ann-Charlott Lilja, 18, och Sundsvalls Ingvar Eriksson, 20, ställde tipsen på huvudet vid årets första SM-tävlingar, som gällde 800 meter frisim och i likhet med 1963 avgjordes i Boråsbadet.

Den vältränade göteborgskan celebrerade sin första mästerskapstart som senior med att erövra sitt andra individuella mästerskap på distansen på den hittills näst bästa noterade svenska tiden 10.01,9 — för bästa tiden svarar Jane Cederqvist från SM-premiäråret 1961, då hon vann på den ännu gällande svenska rekordtiden 9.49,7 (=inoff. världsrek., jfr. amer. C. Houses 9.51,6=off. v.-rek. på 50-metersbana).

"Ancha" skuggade fjolårsmästarinnan Elisabeth Ljunggren över första hälften av loppet, som avverkades på 5 min. "blankt" och segade sig därefter sakta men obönhörligt ifrån neptunflickan, som inte var i allra bästa trim. Men så var också göteborgskan i högform, simmade lätt och ospänt utan trötthetssymtom med så fin tid som 5.01,9 på andra hälften.

Så här ser jämförelsen ut mellan Liljas lopp i år och Ljunggrens i fjol:

Ann-Ch. Lilja	*Elisab. Ljunggren*
1.10,5	1.10,0
2.27,0 (1.16,5)	2.26,0 (1.16,0)
3.43,0 (1.15 5)	3.42,0 (1.16,0)
5.00,0 (1.17,0)	4.58,5 (1.16,5)
6.16.0 (1.16,0)	6.15 0 (1.16,5)
7.31,0 (1.15,0)	7.31,5 (1.16,5)
8.46,0 (1.15,0)	8.47,5 (1.16,0)
10.01,9 (1.15,9)	10.03,3 (1.15,8)

I herrarnas tävling stod duellen främst mellan hemmafavoriten Mats Svensson och den norrländske fjärilsimmästaren. De två, som föregående sommar hjälptes åt att förbättra europarekordet på 4× 200 meter, lekte nu siamesiska tvillingar i 750 meter och mycket måttlig takt. Första halvan av loppet gick på 4.47,5, d.v.s. 11,5 sek. långsammare än vad Jan Lundin hade i samma bassäng, då han vann fjolårsmästerskapet. Men andra halvan gick på 4.48,1, vilket faktiskt var 0,4 sek. bättre än "Luddes" avslutning. Ingvar avgjorde tävlingen till sin favör genom en smart kiefervändning, som gav honom drygt meterns försprång ut på spurtlängden. Det kunde aldrig Mats hämta upp. Ingvar simmade i år 8,9 sek. bättre än i fjol, Mats 7,2.

I damklassen var "Ancha" 17,5 sek. bättre och Elisabeth 6,5 sek. sämre. För bästa förbättringen i herrklassen svarade Upsalas Bo Björk med 26,3 sek., medan största glädjeämnet var Neptuns Sven Johansson, 18, som i B-heatet simmade sig till en mycket hedersam bronsmedalj.

Så här ser jämförelsen ut mellan Ingvar Erikssons lopp i år och Jan Lundins i fjol:

Ingvar Eriksson	*Jan Lundin*
1.05,0	1.03,5
2.18,0 (1.13,0)	2.13,5 (1.10,0)
3.32,0 (1.14,0)	3.24,0 (1.10,5)
4.47,5 (1.15,5)	4.36,0 (1.12,0)
6.02,5 (1.15,0)	5.48,0 (1.12,0)
7.17,5 (1.15 0)	7.00,5 (1.12,5)
8.29,5 (1.12,0)	8.13 0 (1.12,5)
9.35,6 (1.06,1)	9.24,5 (1.11,5)

Det svenska 800-metersrekordet på kort (25 m) bana håller Hans Rosendahl, Katrineholm, som i sitt rekordlopp på 1 500 meter i Simhallsbadet, Malmö, den 3 okt. 1962 passerade 800 m på 9.12,6. Världsrekordet på lång (50 m) bana håller Murray Rose, Australien, på 8.51,5, europarekordet Gerhard Hetz, Västtyskland, på 9.08,0.

H.R.

BESTÄLL RUM I ÖREBRO

Inkvarteringen av deltagarna i årets SM-tävlingar i Örebro den 30/7—2/8, har uppdragits åt Turistbyrån i Örebro att handha, och den är tacksam för att från simklubbar och föreningar så snart som möjligt och helst före den 1 maj få en preliminär uppgift om behovet av rum under tävlingstiden.

Rumspriserna varierar mycket men som "riktpris" kan vi ange följande:

Hotell, enkla men goda. Enkelrum 15:—. Dubbelrum 25:—.

Enklare bäddar på ungdomsgård i mindre grupper. 7:— pr bädd inkl. linne. 5:— pr bädd utan linne.

Privatrum. Enkel 10:—. Dubbel 18:—.

EN FLOTT FRANSK INVIT

Svenska Simförbundet har av Frankrike inbjudits till en stor tränarkonferens i Vichy den 27 april—2 maj. Deltagare blir också australiske tränaren Harry Gallagher (mannen bakom Dawn Fraser) och det amerikanska geniet Doc Counsilman.

Konferensen är mycket djupgående och ämnena blir bl.a.:

Idrottsträningens tekniska och pedagogiska grunder.

Idrottsmedicinska framtidsperspektiv.

Reflexioner kring träningspsykologi

Intervallträning

Muskellära

Idrottens dietlära

Idrotthygien

Snabbhet och koordination

Idrottens anda och skäl.

BOSÖKURS 27 APRIL - 2 MAJ

RF och Simförbundet arrangerar i år sin sedvanliga centrala siminstruktörskurs vid Riksidrottsinstitutet på Bosön den 27/4—2/5. Ledare blir liksom tidigare Badföreståndare Karl Andersson, Kiruna.

Ur kursprogrammet

Ungdomspsykologi — Ledarpsykologi
Ungdomsarbetets metodik — Hälso- och träningslära
Konditionstest
Samhällslära med föreningskunskap
Livåskådnings-, alkohol- och sexualfrågor
Talövningar och sång — Idrott och friluftsliv
Förvaltningsuppgifter och funktionärskunskap

För att bli uttagen fordras:

att den sökande genom tidigare insats eller intyg kan styrka sin beredvillighet till organisations- och ledararbete

praktisk färdighet (ej nödvändigtvis tävlingsklass) i den specialidrott kursen behandlar

att den sökande har förening eller annan organisation, där kommande insatser kan göras

visade goda ledar- och karaktärsegenskaper

att den sökande ej tidigare deltagit i liknande central ungdomsledarkurs

att den sökande fyllt 18 år

Anmälan insändes senast måndagen den 6 april till Svenska Simförbundet, Sveavägen 29, Stockholm.

SM I HOPP I GÄVLE 11-12 APRIL

Härmed inbjudes till
INOMHUS-SM I SIMHOPP
i Gävle den 11—12 april enligt följande program:

Lördag 11/4 kl. 16.00. Höga hopp, 5 m, herrar (4 hopp).

Svikthopp, 3 m, damer (7 hopp).

Kl. 19.00. Höga hopp, 5 m, herrar (3 hopp).

Svikthopp, 3 m, damer (3 hopp).

Söndag 12/4 kl. 12.00. Svikthopp, 3 m, herrar (7 hopp).

Kl. 16.00. Höga hopp, 5 m, damer (4 hopp).

Svikthopp, 3 m, herrar (3 hopp).

Tävlingarna ihöga hopp går enligt Guld-serien och tävlingarna i svikthopp enligt SM-serien.

Anmälningar skall vara Svenska Simförbundet tillhanda senast lördagen den 4 april.

Rumsbeställningar kan göras under adress: Gävle SS, Strömbadet, Gävle.

Hoppförteckningarna skall vara Gävle SS tillhanda senast kl. 18.00 dagen före resp. tävlingsdag.

Svenska Simförbundet — Gävle SS

BACKA TEGEL

Backa Såg- & Tegelverks AB

Backa — Korsnäs — Tel. 023/621 70

GRÖNLUNDS EFTR.

Norsgatan - Leksand - Tel. 100 39, 101 39

Aukt. återförsäljare för

Ford

Nyhammars Herrfrisering
Abäckshyttan 1, Nyhammar
Tel. Ludvika 400 38
MODERN HÅRVÅRD FÖR HERRAR
REKOMMENDERAS

Valles Cykeltjänst
V. Persson
Moragatan 15 — MORA
Tel. 109 75 ankn. bost.
Cyklar - Mopeder - Motorsågar - Sportartiklar

Lindhs Damfrisering
Leksand — Tel. 102 65
Utför allt i modern hårvård
Vänd Eder med förtroende till oss

Torsmo Snickerifabrik
Skattungbyn
Telefon 0250/510 92
Snickerier - Inredningar - Garageportar
Trädgårdsmöbler

Mora Lastbilcentral AB
Byggnadskörningar - Speditioner
Flyttningar - Lastmaskiner
Tel. Mora 117 35 Förest. bost. 103 94

När det gäller renovering av Edra kläder
vänd Eder alltid till oss
Förstklassigt arbete — Humana priser
Dala Kemiska Tvätt
Svärdsjögatan 11 - Falun - Tel. 023/125 81

A. E. Erikssons Rörledningsentreprenad AB
Mora Tel. 109 68, 105 98
Utför Värme- o. Sanitetsanläggningar.
Infordra offert.

BETALD ANNONSPLATS

Djurås Cementvarufabrik
DJURÅS
Tel. Gagnef-Floda
Fabr. 101 53, Bostad 102 98
Spec.: Rör, Brunnar, Cementhålsten,
Trädgårdsplattor, Gummitätande rör m.m.
Obs.! Statskontrollerade rör

Då Ni besöker Grängesberg
intag Edra måltider hos
BAREN
MALMGÅRDEN
Grängesberg — Telefon 203 75
God vällagad mat
Humana priser

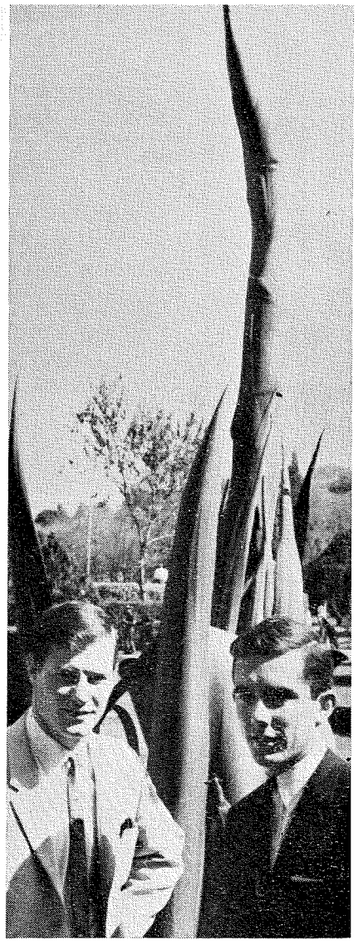

Los Angeles i mars.

PER-OLA TILL SIMSPORT:

Bättre än i fjol

Hej alla simmarvänner!

Min sista termin har nyligen börjat och jag har kunnat arrangera mina klasser eller föreläsningar på så sätt att jag har hela dagarna från 12—6 för träning. Vi är nu mitt uppe i "hårdträningen" kl. 12 tränar vi i en 50 m ungefär 4 000 m. Härom dagen gjorde jag min bästa serie på 8×200 med 4 min vila 2.17, 2.17, 2.18, 2.18, 2.21, 2.25, 2.21, 2.20. I jämförelse med vad Murray Rose gör kommer jag inte långt. Han simmar sina 3×800 på 9.40—9.50 sina 4×400 4.30—4.45. Ingen av de andra ässen såsom Roy Saari, Sandy Gilherist (Kanadas bäste långdistansare), Dean Wilford (en simmare som Peter väntar sig mycket från i år), har någon som helst möjlighet att följa Rose. Jag tror vi redan nu kan anteckna en medalj av bättre valör för Rose i Tokyo. (Om han får starta, ja...! Reds. anm.)

Vid 3-tiden är det dags för lite gymnastik och "pulley weights". Det kanske vore av intresse för Er att höra om min egen konstruktion för pulley weights. Jag använder mig av två dörröppningar 1—1,5 m från varandra. I dörrkarmarna har jag fäst block varigenom löper ett rep med vikter i ena dörröppningen och handtag i den andra.

Genom att sitta på knäna strax utanför dörröppningen 2, får jag möjlighet att kopiera simtaget i dess fulla utsträckning. Vikterna har varierat men friktionen i blocken gör att det är svårt att exakt mäta viktsbelastningen. Jag gör 50 dragningar 5—6 gånger om dagen vilket jag känner hjälper en hel del i min simning.

Kl. 4 är det dags för simträning igen i skolans 25 y bassäng då vi simmar mest kortare distanser. Så till exempel sam jag 6×100 y med 2 min vila på 55 sek 6 gånger häromdagen.

Ni kanske undrar när jag sköter skola och extra jobb. De flesta av mina föreläsningar har jag från 8—12 på morgnarna samt 2 kvällskurser. Jobb och hemarbete klarar jag av på kvällarna och över veckohelgerna. Förra veckohelgen hade vi en träningstävling vilket innebar att alla simmade minst 6 olika grenar. Mellan loppen har vi möjlighet att plugga, tävlingarna tog nämligen tre hela dagar.

Hittills har jag lyckats riktigt bra. Mina bästa tider 22.6, 49.5, 1.49,1, 5.24. I jämförelse med bästa tider förra året vid den här tiden 23.1, 50.5, 1.51, 5.29 med personbästa förra året 22.1, 47.1, 1.47,0, 5.26. I kväll ska vi alla simma 1 650 y. Mars 5—7 har vi västkustmästerskap uppe i Seattle, Wash. Mars 26—28 Universitetsmästerskap i Yale (jag kan inte starta i dessa i år). April 3—5 amerikanska mästerskapen i Bartlesville.

Fransmännen har varit hos oss här i en vecka och ska stanna till mästerskapen. De är sju simmare och två tränare. Dom verkar inte vara i så speciellt bra form. Alain gjorde 50.2 på 100 y igår, Christophe 2.08 på 200 y rygg, Francis Luise 5.09 på 500 y fritt. Den mest framstående simmaren hittills har varit Gary Ilman som i lördags sam 100 på 47.7 och 200 på 1.45,7 utklassande Roy Saari 1.48,5. Tyvärr sam jag inte någondera av dessa distanser på den tävlingen. Jag har börjat simma lite individuell medley med bästa tider 200 2.12, 400 4.59. Med lite bättre ryggsim kanske jag kunde bli farlig för de svenska simmarna. I övrigt ser det ut som vi har 5 av världens bättre bröstsimmare här vid skolan. De gör alla 2.18 eller under på 200 y bröst.

Beträffande min lilla utflykt till Mexico City i julas. Bo Wallsten inbjöd mig att följa honom hem över lovet. Mexico är utan tvekan ett av de mest intressanta länderna i världen. Speciellt för en svensk som finner allt mycket olika från vad vi är vana vid hemma i Sverige. Mexico kommer att bli ett mycket intressant mål för OS-resenärer 1968.

De första dagarnas träning innebar en upplevelse som är mycket svår att beskriva. Den tunna luften gör att man känner sig som man simmat 200 för fullt redan efter 50 m. Efter någon vecka eller så började andningssvårigheterna släppa men det är ingen tvekan att man måste vara där uppe på 2 300 m höjd bra länge innan man når upp till den maximala syreupptagningsförmågan. Det var emellertid intressant att märka när jag kom tillbaka till Los Angeles träningen att mina tider låg långt bättre än för grabbarna som träna här under lovet. I stort hade träningsprogrammen varit desamma.

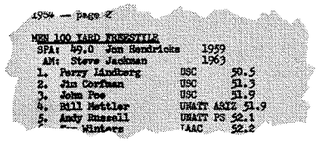
1958 — page 2
MEN 100 YARD FREESTYLE
SPA: 49.0 Jon Hendricks 1959
AM: Steve Jackman 1963
1. Perry Lindberg USC 50.5
2. Jim Gorman USC 51.3
3. John Poe USC 51.9
4. Bill Mettler UMATT ASIZ 51.9
5. Andy Russell UMATT PS 52.1
Winters AAC 52.2

Jag tror att för nationen Mexico det är högst väsentligt att ha 1968 OS där. Landet är ett av de mest utvecklade underutvecklade länderna i världen. Ett olympiskt spel skulle ge den reklam som är nödvändig för att sprida kunskap om Mexicos strävan mot en industriell självförsörjning. Vi svenskar kommer att ha en fördel genom att vi har vår egen Bo Wallsten där som med sina möjligheter kommer att kunna ordna de bästa möjliga arrangemangen för de svenske.

På upprepade frågor när jag kommer hem kan jag tyvärr inte svara riktigt ännu. Jag kommer att behöva stanna och ta hand en del saker efter skolan som slutar i juni. Det vore trevligt att åka till Rom men jag kommer inte att vara färdig för tävlingar så tidigt. Det tycks vara bäst att inte ställa upp i tävlingar med svensk press närvarande utan att man är topptrimmad.

Hälsningar vännen
Per-Ola

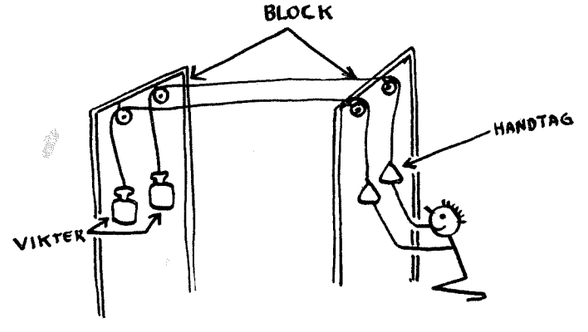

Vid köp av Vilt och Höns
Söt- och Saltvattenfisk
Räkor, Hummer och Rökta varor

Vänd Eder med förtroende till
ANDERSSONS EFTR.
Ludvika — Tel. 108 32, 101 31, 103 01
Affär: Fredsgat.—Eriksgat., Lager: Skolgat.

DOMUS
RESTAURANG
Storgatan 19 — LUDVIKA
Telefon 138 00, 138 12
Grill — Självservering
Trevliga lokaler

ANLITA
ESKIL ANDERSSONS
TANKSERVICE
vid behov av rengöring
av oljetankar
KORSNÄS — Box 45 45
Telefon 023/325 45

Kämpe
Järnhandel AB
Kvarnsveden - Tel. växel 322 20
Jakt — Sport — Fiske
Campingartiklar — Båtar
Johnson Båtmotorer

VULKANISERINGEN
Prästgårdsgatan 1 - LUDVIKA
Telefon 106 99
Fullgod service när det gäller
Gummireparationer
Hjulbalansering
Vi garantera fullgott arbete
Däck och slangar av alla dimensioner
ständigt i lager

T. Bjermers Ingenjörsbyrå
Hökartorget 5 — Hedemora
Tel. 111 22
Konsulterande för Bostads- och
Industribyggnader
Ritningar, Konstruktioner, Kontroll
Värderingar o. dyl.

LYCKA TILL: Mats Svensson, Elfsborg, har fått inbjudan att delta i Amerikanska mästerskapen i simning den 2—4 april.

I USA tas han om hand av Peter Daland och Per Ola Lindberg i Los Angeles för att bli acklimatiserad. Därefter följer han efter Southern California Universitetets klubb till mästerskapen i Bartlesville, Oklahoma. Mats skall simma 200 och 500 yards.

VAD BEGÄR MAN: Luleås lilla snabbsimmerska Ingrid Gustavsson förbättrade Norrbottens distriktsrekord på 800 fritt i Borås-SM med 56.1 sek, men ändå skrev NK att ..."hon halkade ned till femte plats och det var en liten missräkning!"

SÅ TRÄNAR HON: Franska ryggsimmerskan Christine Caron är jätteglad just nu: hon avslöjar att hon växt. "Jag är 171 cm lång nu," säger hon. Christine tränar f.n. ganska lugnt 2 000—2 500 meter om dagen, allt för att öka snabbheten. Hon brukar avsluta de timslånga passen med 8×50 rygg på 35—35—33—32.

LÅNGT OCH LÄNGE: Egyptiern Abou Heif vann maratonsimmet över Rio Coronada (Argentina) 63 km på 10.39,00. Willemse, Holland var trea på 10.49,00.

TILL DANMARK: Solna SS och Sundbybergs IK har sedan en tid fört förhandlingar med Aarhus Gymnastikforening angående tävlingsutbyte i simning. Dessa förhandlingar har nu resulterat i en inbjudan till tävlingar i Aarhus den 28 mars. Tävlingarna gäller ungdomssimningar, varvid Solna och Sundbyberg gemensamt bildar ett lag.

Årsklasser flickor: 12—16 år, pojkar: 13—17 år.

DÄR OCKSÅ: Italienske simmarledaren Ghibellini skriver och tackar för exemplaret av "Girl Swimmers (vår undersökning av simmarflickorna) och berättar att Italien också håller på med ett liknande arbete.

DÄRFÖR: Kalle "Badis" Andersson omvaldes till ordf. i Norrbottens Simförbund. På årsmötet diskuterades annars mest frågan om Norrländska mästerskapen. De sydliga distrikten vill inte att de skall gå så långt norrut. Nya styrelsen skall försöka knäcka nöten.

BRA REKLAM: Hellas supporterklubb driver hårt på för Simlotteriet. Dess organ skriver i en stor ram i nr. 1: "Huvudkonkurrenter på försäljningsmarknaden: Neptun, Kappis och Polisen. Dom sålde ett imponerande antal lotter f.å. Med D i n h j ä l p kan vi slå dem!"

Upp till kamp...

DEN YNGSTE: Vid Skånes Skol-DM i simning korades den yngste skoldistriktsmästaren genom tiderna i Sverige, alla idrotter medräknade. Det var Malmö Simsällskaps lille 8-årige bröstsimmare Per-Olof Leveau, som svarade för bedriften att i kamp med ett par år äldre medtävlare vinna titeln på 25 m. bröstsim med den för en 8-åring exeptionellt goda tiden 21,5 sek. Segraren i SUM-SIM:s regionsmästerskap i Malmö i höstas på 50 m bröstsim för 10-åringar blev slagen med över 3 sekunder!

SMÅLANDSKT: Smålands Simförbund konstaterade vid årsmötet 15—16/2 att 12 nya distriktsrekord satts under året. Vid årsskiftet hade Jönköping 25 rekord, Kalmar 6, Oskarshamn och Värnamo ett var.

HJÄLP ÖVER GRÄNSEN: Odense SLF har per brev sänt ett nödrop till kansliet på Sveavägen. "Skicka två set polomössor — pengar har sänts på internationell postanvisning..." Ingen i Danmark säljer mössor. Nu har Odense fått...

SÅ TRÄNAR DOM: Franske tränaren Lucien Zins (Gottvalles) har nu börjat berätta hur franska USA-fararna tränar bland de 20.000 studenterna vid University of Southern California i Los Angeles. Sprinterna och Kiehl kör i en 25-yardsbassäng, två pass om dagen 6.30—8.00 på morgonen och 15—16.30 på em. Pommat och Luyce simmar i en 50-metersbassäng i Lingwood 20 km från Los Angeles. "Grabbarna gör stora framsteg ", skriver Zins.

I DEN VANLIGA MARGINALEN

RUMÄNSKT: Mer än 24 000 barn lärde sig simma i Rumänien under 1963, rapporterar Agerpres.

MED OS-SIKTE: Franska USA-truppen gjorde häromdagen en långsimning, Los Angeles, 1 650 yards. Murray Rose vann på 17.26,4. Luyce var 6:a 18.32,4, Pommat 10:a 18.34,9. Christope 19:e 19.00,7, Gottvalles 23:e 19.14,6.

UPPÄT: Bengt Melin, gammal Hellassimmare med ryggsim som spec. o. olympiaseglare i starklassen, under senare år bosatt i Gbg., har enl. Hellasbladet blivit vice verkst. dir. i Gevalia och flyttat sina bopålar till Gävle.

ÅRSMÖTEN: Skånes Simförbund har hållit sitt årsmöte den 1/3. Styrelsefunktionärer liksom märkesombudsman för 1964 blev desamma som 1963. Ordförande sålunda Birger Buhre och sekreterare Fritjof Sjö.

Stockholms Simförbund höll sitt årsmöte 28/2. Omval över hela linjen. Ordförande sålunda Lars-Olov Nyberg och sekreterare Gunnar Sulling.

LITEN BREVLÅDA: Fråga: "Jag har väldigt mycket getingar i min stuga, kan jag få ett tips om utrotning."
"Verkligt svullen"

Svar: Jaga in getingarna under en byrå, såga sedan av dess fyra ben, så sköter byrån resten.

Fråga: "Jag har en väldig mängd gamla slipsar hemma, kan man göra något av dessa?"
"Knut Kravatt"

Svar: Sy om dom till sovsäckar för ålar!

UTDRAG UR BARNUPPSATSER: "Sedan propellern uppfanns började segelfartygen gå bakåt."
"En nomad är en som stannar länge på ett visst ställe."

SJUK HUMOR: "Mamma, mamma jag vill inte till Australien!"
"Tyst unge, fortsätt att simma!"



TRE VÄSTTYSKA STJÄRNOR, Ernst-Joachim Küppers, Hans Joachim Klein och Gerhard Hetz.

REVANSCHLUST: Nu har de båda flickorna tränat enormt — faktiskt åtta gånger i veckan — och går in för revansch, säger Birger Buhre i SDS apropå Mariannorna Stridhs och Stridhs fina marstider i Malmö.

Träningsmöjligheterna har utökats genom att de båda flickorna går på Petri Läroverk, "vägg i vägg" med Simhallsbadet, och har fått tillfälle att använda sina gymnastiktimmar för simträning.

— Faktum är att Marianne Stridhs resultat på 100 ryggsim är det hittills bästa som nåtts av en svensk simmarflicka — enligt internationella poängtabellen — men där missgynnas frisimmet onekligen. Dagens noteringar var så pass bra att jag som sagt tror att våra båda flickor utses till OS-kandidater eftersom de kan förvandla vårt medleylag till helt OS-värdigt. Vi har ju bra flickor i frisim och fjärilsim och med Marianne Sjöström som komplement i bröstsim och Marianne Stridh i ryggsim är medleylaget absolut kapabelt att komma in på poängplats i Tokio, slutade MS-tränaren.

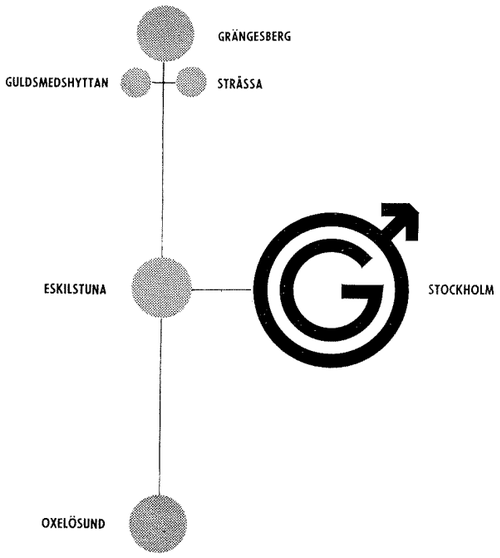

järnmalm
dynamit, kraft;
järnväg TGOJ *med*
export-importhamn;
rederi i malm-
tank- och bulkfart;
tackjärn, järnsvamp,
kokiller, valsar;
planglas;
grovplåt
stålbyggnadskonstruktioner
cisterner, tryckkärl,
stålrör

PÅ ALLA HAV — *med nya fartyg upp till 37.500 ton d.w.*

I LIBERIA — *som förvaltare av LAMCO-projektet*

GRÄNGESBERGS BOLAGET

GULD GULD GULD

Önskepresenter till alla

Armband Bismark för 10: 50 gr.

4 gr	à 15: —	60: — Netto
5—6 gr	à 14: 50	Gram
7—8 gr	à 14: —	,,
9—14 gr	à 13: —	,,
15—16 gr	à 12: 50	,,
17—18 gr	à 12: —	,,
19—24 gr	à 11: 50	,,
26—28 gr	à 11: —	,,
30 gr däröver	à 10: 50	,,

Halskedjor, Broscher, Ringar,

Armband, Herr-, Damur-, Pendyler,

Köksur och Matsilver

RABATTER LÄMNAS

BERGLUNDS

Ur Guld & Optik

KVARNSVEDEN

Telefon 321 24

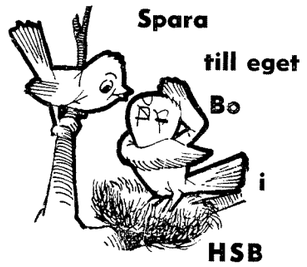

Spara till eget Bo i HSB

Bostadsrättslägenheter - Radhus

Småstugor

i Falun

Daljunkgatan 7 — FALUN

Tel. 119 70, 135 70, 134 70

Exp.-tid.: Månd. 10—12, 14—18.30

Tisdag—Fredag 10—12, 14—16

Lördagar Stängt

SIMSPORTS RESULTATBÖRS

MÄSTERSKAP

BORÅS

16/2 (25 m) SM 800 m. Herrar: 1) Ingvar Eriksson, Sundsvall 9.35,6 (D-rek) 2) Mats Svensson, Elfsborg 9.36,0 (D-rek), 3) Sven Johansson, Neptun 9.46,5, 4) Olle Ferm, Norrköping 9.49,0 (D-rek), 5) Lars Öberg Sundsvall 9.54,7, 6) Bo Björk, Upsala 9.55,1, 7) Göran Magnusson, Elfsborg 9.56,5, 8) Ulf Pettersson, Jönköping 10.03,5, 9) Christer Jacobsson, Upsala 10.05,6, 10) Jörgen Andersson, Elfsborg 10.05,8, 11) Lars Holtz, Jönköping 10.36,1, 12) Ulf Sörmark, Skövde 10.54,3, 13) Lars-Åke Särén, Elfsborg 11.13,6, 14) Eero Raski, Elfsborg 11.22,8. Damer: 1) Ann-Charlott Lilja, Najaden 10.01,9 (D-rek), 2) Elisabeth Ljunggren, Neptun 10.09,7, 3) Majvor Welander, Neptun 10.19,8, 4) Lisbeth Andersson, Neptun 10.47,0, 5) Ingrid Gustavsson, Luleå 10.47,9, 6) Lena Johansson, Upsala 11.05,7, 7) Ann-Marie Karlsson, Karlskoga 11.17,8.

UNGERN

23/2 Budapest: Vintermäst (33 m) Herrar: 100 fr: Dobai 55.3. 100 ry: Csikany 1.02,4. 200 ry: Csikany 2.16,3. 100 och 200 br: Lenkai 1.12,5 och 2.38,9. 100 fj: Gulrich 1.01,4. Damer: 100 fr: Madrascz 1.03,9. 100 och 200 ry: Balla 1.11,9 och 2.38,0. 100 br och 100 fj: Egervari 1.21,1 och 1.11,2.

AUSTRALIEN

27/2—1/3: Sidney. Mästerskapen (50 m). Herrar: 100 fr: David Dickson 55.1, Phelps 55.9. Scott 56.1. 200 fr: Bob Windle 2.00,0. Dickson 2.02,2. Phegan 2.02,8. Ling 2.03,0. Wood 2.03,3. Phelps 2.03,9. 400 fr: Windle 4.17,6 Phegan 4.18,0 Wood 4.20,0. Long 4.24,0 Konrads 4.25,0. 800 fr: Elmore 9.29,7. 1 500 fr: Windle 17.09,4 Wood 17.21,4 Phegan 17.31,3. 100 ry: Byrom 1.04,2 200 ry: Reynolds 2.19,1. Fingleton 2.21,6 Byrom 2.22,0. 100 fj: Berry 58.8 Hill 1.00,3 Stark 1.02,4. 200 fj: Berry 2.06,9 (världsrekord) Hill 2.12,1 Stark 2.16,0. 100 br: O'Brien 1.08,1. Trick 1.13,4. Tonkin 1.13,5. 200 br: O'Brien 2.32,6. Humphereys 4.43,1. Tonkin 2.43,2. 200 medley: Buck 2.22,0. 400 medley: Buck 5.04,0 Alexander 5.05,3 Ebsary 5.08,2. 4×100 fr: Nya Sydwales 3.44,6. Victoria 3.47,2. 4×200 fr: Nya Sydwales 8.15,0. Victoria 8.27,8.

Damer: 100 fr: Dawn Fraser 58.9 (världsrekord) Bell 1.02,4. Thorn 1.02,6 Turner 1.02,9 Murphy 1.03,3. 200 fr: Fraser 2.13,1. Thorn 2.19,4. Konrads 2.20,0. 400 fr: Fraser 4.50,6 Herford 4.53,5. Duncan 4.55,6. 800 fr: Wainwright 10.11,1 (rek). Thorn 10.27,0. Holyoake 10.31,3. 100 br: Ruygrok 1.22,8. Barneson 1.23,2. Whillier 1.23,4. 200 br: McGill 2.57,1 Mitchell 2.53,1. Ruygrok 2.58,2. 100 ry: Woosley 1.12,3. Cooper 1.12,6. Costin 1.12,8. 200 ry: Woosley 2.34,5. Dayman 2.35,0. 100 fj: Mc Gill 1.11,2. de Greenlaw 1.11,8. Terry 1.12,4. 200 fj: McGill 2.37,2. de Greenlaw 2.43,4. 200 medley: McGill 2.40,7. Murphy 2.41,2 Terry 2.41,5. 400 medley: McGill 5.36,4. 4×100 medley: Victoria 4.50,8. Queensland 4.52,2. 4×100 fr: Victoria 4.10,6 (rek) Nya Sydwales 4.17,6.

TJECKOSLOVAKIEN

Mars: Prag (50 m). Herrar: 100 fr: Wagner 56.4 (rek). 200 fr: Lohnicky 2.05,2 (rek). 400 fr: Lohnicky 4.32,7. 1 500 fr: Protschke 19.08,6. 100 ry: Ferak 1.02,8 (rek). 200 ry: Ferak 2.21,9. 200 br: Hecko 2.40,5 (rek). 100 fj: Fritsch 1.02,5. 200 fj: Fritsch 2.21,1 (rek). 4×100 fr: Dukla 3.51,1 (rek). 4×200 fr: Dukla 8.51,7 (rek). Damer: 100 fr: Kocendova 1.04,9 (rek). 200 fr: Kocendova 2.25,9. 400 fr: Kocendova 5.05,5. 100 ry: Tobisova 1.13,1 (rek). 200 ry: Tobisova 2.41,0 (rek). 100 br: Schmidtova 1.22,3. 200 br: Schmidtova 2.58,4. 200 fj: Kifuszova 2.55,7 (rek).

SYDAFRIKA

Mars: Port Elisabeth. Herrar: 400 fr: Geoffroy Grills 4.29,7 (rek). 100 fj: Nel Oldridge 59.8 (rek). Damer: 100 fj: Jenny Wood 1.12,6 (tang. rek).

UTLÄNDSKT

BREMEN

7—8/3 (25 m). Herrar 100 fr: 1) Klein, Västtyskland 54.3 (rekord), 2) Dobai, Ungern 55.0, 3) Löffler, Västtyskland 55.4, 4) Lohnicky, Tjeckoslovakien 55.8, 5) Jan Lundin 55.8, 13) Jan Lundmark, Kiruna 57.4 14) Lester Eriksson, Neptun 57.6 18) Bengt Nordvall, d:o 59.1, 20) Peter Bergengren 59.2. 22) Ralph Öhlin, Göteborg 59.7. 23) Nils Wahlberg, 59.8, 24) Lars Westergren, Polisen 1.00,7, 25) Bengt Friberg, Göteborg 1.01,5.

200 fr: 1) Jan Lundin, Sverige 2.00,6 (svenskt rekord), 2) Lohnick, Tjeckoslovakien 2.02,4 (tjeckiskt rekord), 4) Horst Löffler, Västtyskland 2.04,6 5) Dik Langerhorst, Holland 2.06,4, 6) Jan Lundmark, Sverige 2.07,9, 7) Kjell Persson, Neptun 2.08,5, 8) Hasse Eriksson, SKK 2.08,8 11) L E Bengtsson, Neptun 2.09,6, 16) Lars Nörringer, GKK 2.11,8, 17) Sven Johansson, Neptun 2.12,4, 18) Lars Engström, Neptun 2.12,7, 20) Chr Börjesson, GKK 2.14,0.

400 fr: 1) Jan Lundin, Polisen 4.23,4, 2) Katona, Ungern 4.26,0 3) Lohnicky, Tjeckoslovakien 4.28,1, 5) Olle Ferm, Norrköping 4.33,8, 8) Jan Lundmark, Kiruna 4.35,8, 9) Hans Eriksson, SKK 4.36,1, 10) Sven Johansson, Neptun 4.37,3, 12) Hans Rosendahl, Katrineholm 4.39,4, 13) Lars Engström, Neptun 4.45,9.

4×100 fr: 1) Neptun 3.50,9, 2) Darmstadt, Tyskland 3.52,9, 4) Göteborgs KSK 3.55,4, 7) Polisen 4.00,4.

4×100 medley: 1) Bremen 4.18,8, 4) Polisen 4.23,7, 7) Neptun 4.34,6.

100 fj: 1) Robie, USA 59,1, 2) J Gulrich, Ungern 1.00,7, 3) Frietag, Västtyskland 1.01,2, 4) Bo Westergren, Sverige 1.01,7, 13) C G Andersson, GKK 1.04,9.

200 fj: 1) Robie, USA 2.08,7, 2) Bo Westergren, Polisen 2.20,3, 3) Deckart, Österrike 2.20,8.

100 ry herrar: 1) Ferak, Tjeckoslovakien 1.02,1, 6) Leif Sjöblom, Neptun 1.05,8.

200 ry: 1) Küppers, Västtyskland 2.16,9, 2) Leif Sjöblom, 2.18,0 (tangerat svenskt rekord), 3) Feruk, Tjeckoslovakien 2.19,0 (tjeckiskt rekord).

200 br: 1) Mrazek, Västtyskland 2.33,5, 2) Lenkei, Ungern 2.34,3, 3) Nejezchleb Tjeckoslovakien 2.35,0 15) P O Fulke, Katrineholm 2.39,1 17) Björn Finnson, Polisen 2.41,7 19) Arne Kristiansson, d:o 2.42,2 21) Rolf Möller 2.45,4 23) Edgar Ingelsson, SKK 2.50,0.

400 medley: 1) Robie, USA 4.53,9 2) Schiller, Västtyskland 5.05,2 3) Olle Ferm, Sverige 5.06,5 (svenskt rekord).

Damer: 100 fr: 1) Ann-Christine Hagberg, Sverige 1.02,5 (svenskt rekord), 2) Takacs, Ungern 1.03,1 3) Tigelaar, Holland 1.03,3 4) Agneta Thunell, Sverige 1.04,0, 12) Majvor Welander, Neptun 1.05,5 19) Elisabeth Berglund, Timrå 1.07,5.

200 m fritt: 1) Frank, Ungern 2.19,4 2) Brunner, Västtyskland 2.20,0 8) Elisabeth Ljunggren, Neptun 2.24,7, 10) Meta Rylander, SKK 2.25,8, 13) Ingrid Nilsson, Polisen 2.27,5, 15) Elisabeth Berglund, Timrå 2.27,7, 16) Ulla Jacobsson, Neptun 2.28,2, 17) Lisbet Andersson, d:o 2.31,0.

400 fr: 1) Elisabeth Ljunggren, Neptun 4.45,1, 2) Majvor Welander d:o 4.58,4, 3) Tigelaar, Holland. 4.59,4, 5) Lisbeth Andersson, Neptun, 5.07,5.

4×100 medley: 1) Neptun 4.56,3 2) Amsterdam 4.57,5. (Västtyskland 4.43,5, rekord — Holland 4.44,4).

4×100 fr: 1) Amsterdam 4.28,9. 4.19,0. Holland 4.15,4 — Västtysk- (Neptun diskv. för felakt. vänd. tid land 4.19,5 rekord).

100 br: 1) Bimolt, Holland, 1.16,7 9) Agneta Berg, GKK 1.22,9, 10) Ingrid Nilsson, Polisen 1.28,4.

200 br: 1) Kleny Bimolt, Holland 2.45,8, 2) Martha Hoffman, Västtyskland 2.50,2.

100 fj: 1) Hustede, 2) Kok, Holland 1.09,5, 3) Heemskerk, Holland 1.10,7, 6) Lotten Andersson, Sverige 1.12,2.

200 fj: 1) Kok, Holland 2.32,9, 3) Lotten Andersson, Timrå 2.37,2.

100 m rygg: 1) Winkel, Holland 1.09,4, 2) van Velsen, Holland 1.10, 3) Michaelsen, Danmark 1.10,6, 7) Lena Bengtsson, Neptun 1.13,9.

200 ry: 1) Winkel, Holland 2.31,1, 5) Lena Bengtsson, Neptun 2.35,1. 9) Ulla Jacobsson, d:o 2.49,2.

Svikthopp: 1) Hellwig, Västtyskland 134,24, 4) Lena Sjöström, SKK 103,84.

Höga hopp: 1) Hellwig, V-ty 80.61 3) Lena Sjöström, SKK 67.67.

MAGDEBURG

29/2—1/3: (50 m). Herrar: Gregor, Ö-ty 57.1, Canavese, Frankrike 57.1 400 fr: Gregor, Ö-ty 4.32,4, Canavese, Frankrike 4.35,4. 800 fr: Wiegand, Ö-ty 9.11,1 (rek). 100 ry: Koisch, Ö-ty 1.03,5. 200 ry: Wagner, 2.19,2, 3) Grenner, Finland 2.22,2 (rek). 100 fj: Sommer 1.01,5. 200 fj: Gregor 2.19,0. 100 br: Henninger, Ö-ty 1.09,0 (europarek). 8) Peter Sandblom, Uppsala 1.18,1. 200 br: Henninger 2.35,5 (rek). 10) Peter Sandblom, 2.53,3. 400 medley: Pfeiffer, Ö-ty 5.06,9. Damer: 100 fr: Schumacher, Ö-ty 1.03,4. Holletz 1.05,2. 4) Inger Thorngren, Uppsala 1.06,0. 200 fr: Holletz 2.22,4. 400 fr: Holletz 5.01,2. 100 br: Grimmer, Ö-ty 1.19,0. Beyer 1.21,5. Küper 1.21,6. 4) Monica Israelsson, Karlskrona 1.23,4 (tang. sv. rek). 200 br: Grimmer 2.49,9. 5) Monica Israelsson 3.01,0. 100 fj: Noack, Ö-ty 1.10,5. 200 fj: Blank. Ö-ty 2.39,0. 100 ry: Schmidt, Ö-ty 1.10,7. 5) Birgitta Haagman, Uppsala 1.15,0. 200 ry: Schmidt, Ö-ty 2.34,6. 7) Birgitta Haagman 2.47,0. 200 medley: Blank, Ö-ty 2.39,0. 12) Inger Thorngren 2.53,8. 400 medley: Zimmermann, Ö-ty 5.47,4.

MOSKVA

22—23/2 (25 m) Herrar: 400 medley: Kravtjenko 5.07,0. 100 fj: Vassilenko 1.03,1. Damer: 400 fr: Makarova 5.13,1.

OSLO

2/3 Damer: 800 fr: Lisbet Söderström 10.51,9 (rek).

LIMA

Mars: Damer 400 fr: Del Rio 5.14,6 (Sydam. rek).

ÖSTBERLIN

Febr: (50 m) Damer: 1 500 fr: Veronica Holletz 20.02,9 (rek). Herrar: 200 fr: Wiegand 2.06,2. 400 fr: Wiegand 4.29,6.

22—23/2 Herrar: 800 fr: Wigand 9.18,1. Damer: 800 fr: Holletz.

AMSTERDAM

Febr: (25 m) Damer: 100 ry: van Velsen 1.09,4. 100 fj: Kok 1.09,5.

BERGEN

29/2 (50 m) Herrar 100 fr: Örjan Madsen 57.6 (rek). Damer: 100 fr: Ida Bjerke 1.08,7. 100 br: Ida Bjerke 1.23,0.

BONN

Mars: (25 m). Damer 100 br: Wiltrud Urselmann 1.18,6. Herrar: 100 br: Herbert Fröschen 1.12,3.

AIX-LA-CHAPELLE

25/2 (25 m) Herrar: 100 fj: Klein, V-ty 59.8. 100 ry: Küppers 1.04,2. 100 fr: Klein 54.6.

BUENOS AIRES

17/2 Herrar: 200 ry: van der March 2.25,5. 200 fj: Nicolao 2.18,7.

LUXEMBURG

23/2 Herrar: 100 yards ry: Küppers 56.6.

NAT. TÄVLINGAR

BODEN

16/2 Herrar: 100 ry: Kjell Nilsson, BBK 1.21,6. 200 fr: Bo Holmberg, MAIF 2.16,4. 100 br: Christer Bokström, LSS 1.24,0. 100 fj: Bo Holmberg och Gunnar Engelbrektsson, LSS 1.11,5. Damer: 100 ry: Åsa Andersson, BBK 1.14,9. 200 fr: Inger Andersson, LSS 2.34,5. 100 br: Margareta Johansson, MAIF 1.24,0. 100 fj: Ann Zedig, MAIF 1.20,5. Flickor: 50 br: Lena Sundqvist, BBK 47,0. 50 fr: Eva Lahti, BBK 37.4.

BORÅS

16/2 (25 m) Herrar: 200 br: U Eriksson, Katrineholm 2.40,9, P O Fulke, Katrineholm 2.45,9, Tomas Jonsson, Skövde 2.50,5, G Krafft, Elfsborg 2.50,9, J Josefsson, Elfsborg 3.01,8. 100 ry: Leif Sjöblom, Neptun 1.06,2, U G Johansson, Elfsborg 1.06,8, Glenn Bengtsson, S 02 1.08,9, P Tranbern, GKK 1.09,7, G Krafft 1.14,3. 200 fr: Mats Svensson, Elfsborg 2.09,4, I Eriksson, Sundsvall 2.09,5, Jan Lundmark, Kiruna 2.10,0, Lars Nörringer, GKK 2.12,1, Chr Börjesson, GKK 2.12,4, G Magnusson, Elfsborg 2.16,5, Jörgen Andersson, Elfsborg 2.19,2, U Sörmark, Skövde 2.21,6, A Axelsson, Elfsborg 2.26,0, L Lisstorp, Elfsborg 2.27,3, E Raski, Elfsborg 2.28,4, L Å Särén, Elfsborg 2.29,7. Damer: 200 ry: Lena Bengtsson, Neptun 2.35,4, Kerstin Karlsson, Neptun 2.44,0, M Öhrström, S 02 2.47,2, Eva Nilsson, Neptun 2.47,2, Birg Hansson, Elfsborg 2.50,4. 200 br: Birg Matsson, Najaden 3.02,5, Agneta Berg, GKK 3.02,6, Birg Larm, Skövde 3.07,7, Yvonne Brage, Skövde 3.12,7, Marg Rapp, Elfsborg 3.24,5. 100 fr: A Chr Hagberg, Neptun 1.03,9, A Ch Lilja, Najaden 1.04,4, Agneta Thunell, Neptun 1.05,2, Ulla Jacobsson, Neptun 1.08 9, Eva Fehrm, Elfsborg 1.10,8, Birg Hansson, Elfsborg 1.13,6.

VÄRNAMO

9/2 Femklubbsmatch Värnamo 431 — Anderstorp 417 — Nässjö 244 — Eksjö 178 — Huskvarna 163. Herrar: Jan Pettersson, ESLS 3.00,5. 100 fr: Svante Annerhult, Anderstorp 1.07,7 (Jun: Anrne Annerhult 1.07,2) 50 fj: Hans Erik Malmberg, Nässjö 31.4. 4×50 medley: Nässjö 2.19,6. 100 ry: Mikael Hääger, VSS 1.22,3. Damer: 100 br: Bodil Lindblom, VSS 1.36,5. 100 fr: Beatrice Andersson, Anderstoro 1.14,5. 100 ry: Louise Klöfver, VSS 1.30,2. 50 fj: Beatrice Andersson 38.0. 4×50 medley: Anderstorp 2.39,6.

2/2 (25 m) Herrar: 100 ry: Kenneth Roos 1.15,1. 200 br: Jan Nilsson 2.59,5. Damer: 400 medley: Eva Nilsson 6.25,7 (D-rek). 200 br: Bodil Lindblom 3.23,8. 200 fr: Monica Frisk 2.46,3. 200 ry: Louise Klöfver 3.10,8.

VÄSTERÅS

9/2 Herrar: 100 fr: Jan Lundin, Polisen 58.0. Hans Eriksson, SKK 58.5. Kent Nordin, VSS 59.6. 100 fj: Bo Westergren, Polisen 1.04,0. 100 br: Arne Kristiansson, Polisen 1.14,5. Håkan Kindblom, VSS 1.14,9 Pojkar: 200 fr: Christer Delläng, Polisen 2.21,0. Damer: 200 fr: Ingrid Nilsson, Polisen 2.26,4. Ulla Jäfvert, VSS 2.28,2. Meta Rylander, SKK 2.29,9. 200 br: Gunilla Karlsson, VSS 3.05,9. 200 ry: Margit Öman, Polisen 2.50,0.

17/2 SM-kval: Herrar: 200 fr: Tommy Sjöstrand, VSS 2.15,7. Damer: 200 fr: Kristina Eriksson, VSS 2.30,6. 200 br: Harriet Nordin, VSS 3.21,4.

24/2 SM-kval: Herrar: 100 fj: Sten Jansson 1.08,4. Damer: 100 fj: Gunilla Carlsson 1.26,6. 200 ry: Susan Åkerberg 2.49,2.

8/3: Hoppkamp Västerås—Gävle. 1) Mats Andersson, V 44.29, 2) Kjell Gustavsson, V 42.07. 3) Göran Helgesson, G 38.45.

STOCKHOLM

1/3 Forsgrenska Badet (25 m). Herrar, 100 fj: Bo Westegren, Polisen 1.03,7. Tommy Jurdell, Polisen 1.05,1 100 br: Hannu Vaahtoranta, Neptun 1.15,3. Arne Kristiansson, Polisen 1.15,5. Benny Zachrisson, Polisen 1.16,0. 100 ry: Leif Sjöblom, Neptun 1.05,0. Hans Ljungberg, Bromma 1.06,9. 100 fr: Jan Lundin, Polisen 56.2. Lester Eriksson, Neptun 57,3. Damer: 100 ry: Eva Wiberg, Bromma 1.15,9. Kerstin Karlsson, Neptun 1.17,7. Eva Åberg, SKK, 1.17,7. 100 br: Ingrid Nilsson, Polisen 1.25,9. Eva Augustsson, Solna 1.26,2. 100 fr: Margareta Rylander, SKK 1.06,8 Ingrid Nilsson, Polisen 1.07,2 Eva Wiberg, Bromma 1.09,9.

GÄLLIVARE

27/2 (25 m) Herrar: 200 fr: Mats Svensson, Elfsborg 2.09,1. Jan Lundmark, Kiruna 2.10,0. Göran Magnusson, Elfsborg 2.13,5. 100 br: Göran Krafft, Elfsborg 1.19,6. Anders Vikström, Luleå 1.20,8. 100 fj: Bo Holmberg, MAIF 1.23,5. 100 ry: U G Johansson, Elfsborg 1.06,2. Nils Öberg, Sundsvall 1.07,6. 4×100 fr: Elfsborg 4.00,6. Kiruna 4.01,7. Luleå 4.26,8. Damer: 100 fj: Ann Zadig, MAIF 1.20,1. 100 br: Margareta Johansson, MAIF 1.23,5. 100 fr: Ann Zedig 1.11,2. Birgitta Hansson, Elfsborg 1.11,7. 4×100 ry: Malmberget 4.58,8. Elfsborg 5.00,3.

OSKARSHAMN

1/3 Klubbmatch Kalmar 79 — Värnamo 78 — Oskarshamn 63 — Vetlanda 41 Herrar: 200 fr: Chr Strandberg, OSS 2.24,9. 200 br: Jan Nilsson, Vä 2.53,1. 100 ry: Chr Strandberg, OSS 1.11,8. 100 fj: Stefan Svedbom, VSS 1.08,7. 4×100 medley: Värnamo 5.09,4. Damer: 200 br: Birgitta Berglund, OSS 3.21,5. 200 ry: Louise Klöfver, VSS 3.04,6. 100 fj: Margareta Lingkrans, KSS 1.26,2. 200 fr: Eva Nilsson, VSS 2.35,8 (D-rek). 4×100 medley: Kalmar 5.53,0.

NORRTÄLJE

9/2 Nat tävl. Pojkar: 50 fr: Urban Nordqvist 37.4. 100 fr: Per-Åke Bejersten 1.18,3. 100 br: Nils-Göran Een 1.34,5. Flickor: 50 fr: Åsa Stak 37.6. 100 fr: Eva Ohlsson 1.10,8. 50 br: Gunilla Wedin 50.2. 100 br: Mona Jansson 1.34,3.

LYCKSELE

16/2 (16,67 m) Herrar: 100 fr: Roger Taflin, LIF 58.4. Claes Göran Helmersson SRSK 58.6. 100 fj: C G Helmersson 1.09,2. 100 ry: Helmersson 1.07,8 100 br: Åke Franzen, USS 1.15,5. 4×50 medley: SRSK 2.10,8. Pojkar: 50 fr: Stefan Helmersson, SRSK 32.5. 50 br: Anders Elving, USS 43.0. 50 ry: Roland Tjärnqvist, SRSK 38.7. Damer: 100 fr: Kerstin Söderberg, USS 1.12,0. 100 br: Kerstin Söderberg 1.25,5. 50 fj: Kerstin Söderberg 36.0. Flickor: 50 br: Susanne Fredriksson, LIF 43.3. 50 ry: Susanne Fredriksson 47.5.

SKÅNE

16/2 Ungdomsmästerskap B: Pojkar: 100 ry: Lars Ekström, MS 1.17,2 100 fj: Göran Ek, Ran 1.15,0. 200 br: Roland Nilsson, Ran 2.59,0. 100 fr: J E Eriksson, MS 1.07,1 4×100 fr: MS 4.45,2. Flickor: 100 fr: A C Ivarsson, MS 1.15,1 200 br: Monica Johansson, Limhamn 3.18,0 100 ry: Margareta Cederberg, KSLS 1.26,9 100 fj: Birgitta Johansson, Limhamn 1.28,4. 4×100 fr: Poseidon 5.13,5.

7—8/3 Skånska ungd. mäst: Pojkar: 200 br: Tomas Lundqvist, SKP 2.50,2. 100 ry: Göran Larsson, SKP 1.13,6 100 fj: Leif Persson, HSA 1.11,0. 100 fr: Leif Persson, HSA 1.01,7. 4×100 fr: HSA 4.18,1. Flickor: 100 fr: Marie Nilsson, MS 1.11,8 200 br: Kristina Nordwall, MS 3.09,4 100 ry: Ann-Kristina Svärd, KSLS 1.22,4. 100 fj: Ingrid Ahlström, MS 1.19,0 4×100 fr: MS 4.56,0.

GÖTEBORG

27/2 SM-kval: Herrar: 200 fr: Lars Nörringer 2.11,6, Chr Börjesson 2.12,5. 200 br: Björn Ljungqvist 2.58,0. Damer: 200 fr: Eva Olinsson 2.29,2. 200 br: Agneta Berg 3.00,4.

VINGÅKER

9/2 Sir King Cup: Pojkar 10×50 fr: Neptun 4.48,2. SKK 4.48,4. Polisen 4.51,4. Katrineholm 5.01,4. 100 br: Edgar Ingelsson, SKK 1.13,5. Benny Zachrisson, Polisen 1.14,6. 100 fj: Bo Westergren Polisen 1.03,4 Peter Feil, Eskilstuna 1.03,5. 100 ry: Olle Ferm Norrköping 1.05,5. Hans Ljungberg Bromma 1.08,2. 100 fr: Jan-Erik Korsvold, Bromma 58.3 Olle Ferm 58.6. Edgar Ingelsson, 1.00,5 Flickor: 100 ry: Eva Wiberg, Bromma 1.15,5. Yvonne Hiljebäck, Polisen 1.16,4. 100 fr: Eva Wiberg Bromma 1.07,8. Kerstin Jonsson, Karlstad 1.11,8. 100 fj: Harriet Levin, Polisen 1.19,1. Kerstin Jonsson, Karlstad 1.22,7. 100 br: Ingrid Nilsson Polisen 1.25,4. Birgitta Dahlstedt, Nyköping 1.27,3.

MILITÄRT

1963 års tävl. på hemmabana (3 427 delt.). Stridssim: 50 m. (3-mannapat.) I 16 50.2 AUS 51.8 Lv 3 56.3. 20×50 m: Jägarsk. 18.59,8. P 5 19.05,1. S 3 19.26,6. Under vattnet: A: B Nilsson, KA 4 11.9. B: L Säwe, P 5 12.9. C: C Rehbinder, A 8 13.9. Gevärsim: 50 m: Ch Junefelt, A 6 1.02,5. Stridssim 200 m (m. utr.) B Nilsson, KA 4 2.52,5. Hindersim: A: Svensson I 15 30.0. B: Mårtensson, P 7 27.6. C: C Rehbinder, A 8 34.0. Livräddn: A: B Nilsson, KA 4 38.5. B: L E Bengtsson, I 1 43.3. C: Jansson S 1 42.2. Lag: Kustflottan 3.41,9. 100 fr: A: B Nilsson 59.8 Wahlberg, Flk 1.00,0. B: Nils Öberg, S 3 1.00,6. L G Alm, Lv 7 1.03,1. C: Jansson, S 1 1.06,8. 300 fr: A: Rolf Janefelt, A 6 3.39,8. B Nilsson, KA 4 3.42,0. B: L E Bengtsson, I 1 3.29,6. N Öberg, S 3 3.43,6. C: Jansson, S 1 3.37,5. 200 br: A: B Nilsson, KA 4 2.45,3. Ch Junefelt, A 6 2.51,9. B: L G Alm, Lv 7 2.44,2. 100 ry: A: Ch Junefelt, A 6 1.15,2. B: Nils Öberg, S 3 1.11,4. L G Alm, Lv 7 1.15,2. C: Jansson: S 1 1.24,6.

VISBY

16/2 (25 m) Herrar: 100 fj: Jan Lundin, Polisen 1.03,2. 200 br: Björn Finsson, d:o 2.40,4. 100 ry: Jan Lundin 1.07,8. Lars Göran Lundh, Visby 1.13,2 (D-rek). 200 fr (jun): Lars Westergren, Polisen 2.19,2. 4×100 medley: Polisen 4.39,8. Damer: 200 ry: Britt-Marie Bengtsson, Polisen 2.50,0. 200 fr: Ingrid Nilsson, d:o 2.29,5. 4) Margareta Björk, Visby 2.48,6 (D-rek) 100 br: Harriet Levin, Polisen 1.27,3. 4×100 fr: Visby 5.16,5 (D-rek), Polisen diskv.

23/2 Solbergabadet (25 m) Herrar: 400 fr: Jan Lundin, Polisen 4.23,7 (D-rek) Chr Delläng, d:o 4.53,8 200 fj: Bo Westergren, d:o 2.20,0 (sv. rek). 100 ry: Håkan Wahlund, d:o 1.11,7. L G Lundh, Visby 1.13,6. 100 br: Björn Finnson, Polisen 1.14,5 Benny Zachrisson, d:o 1.15,6 5) Mats Berg, Visby 1.21,8 (D-rek) 100 fj: Tommy Jurdell, Polisen 1.06,8. Jan Lindroth, d:o 1.07,5. 4×100 fr: Polisen 4.18,8 Visby 4.30,5 (D-rek). Damer: 100 fr: Ingrid Nilsson, Polisen 1.07,3. Kristina Lindqvist, d:o 1.10,3. 100 ry: B M Bengtsson, d:o 1.18,4. 200 br: Ingrid Nilsson, d:o 3.05,1. 4×100 medley: Polisen 5.24,8.

MALMÖ

23/2 (25 m) klubbmatch MS 47 — Limhamn 44 — Ran 41. Herrar: 100 medley: Börje Mårtensson, Ran 1.09,2. 200 medley: Göran Nilsson, LSS 2.50,3. 400 medley: Axel Seversson, Ran 5.54,1. Damer: 100 medley: Kristina Larsson, Ran 1.15,5 200 medley: Marie Nilsson, MS 2.52,9. 400 medley: Marianne Sjöström, MS 5.53,6.

1/3 (25 m) 20-manna herrar: Hälsingborg 9.19,6 MS 9.21,6 Poseidon 9.25,3 Limhamn 10.19,6. Damer: MS 10.51,0 Poseidon 11.02,8 Ran 11.22,2.

Ind. herrar: 100 fr: Leif Olsson, Poseidon 58.1 Göran Larsson, d:o 1.00,4. Damer: 100 ry: Kirsten Michaelsen, Danmark 1.09,9 (nord rek) Marianne Stridh, MS 1.10,5 (sv rek) 200 br: Marianne Sjöström, MS 2.55,8 Christina Svensson, Poseidon 3.02,9. 100 fr: Karin Grubb, Poseidon 1.04,5.

DM

STOCKHOLM

24—26/2 DM Forsgrenska. Herrar: 100 ry: Leif Sjöblom, Neptun 1.05,0 100 fj: Jan Lundin, Polisen 1.02,5. 4×100 br: Polisen 5.09,2 4×100 fr: Neptun 3.53,8. 200 br: Jan Lundin, 2.05,3. Hans Eriksson 2.07,7. 200 br: Björn Finnson, Polisen 2.40,6. 4×100 ry: Polisen 4.43,4. 4×100 fj: Polisen 4.23,0. Damer: 200 fr: Majvor Welander, Neptun 2.21,8. Agneta Thunell, d:o 2.23,7. 200 br: Ingrid Nilsson, Polisen 3.00,4. 4×100 ry: Neptun 5.09,7. 4×100 fj: Neptun 5.24,3. 200 ry: Lena Bengtsson, Neptun 2.37,3. 100 fj: Agneta Thunell, d:o 1.18,9. 4×100 br: Neptun 5.52,9. 4×100 fr: Neptun 4.28,7.

GÄSTRIKLAND

7—8/3, Strömbadet, Gävle: Herrar: 200 fr: N G Åkerström, HSS 2.17,0. 200 br: Bertil Holmgren, HSS 2.56,2 100 ry: Leif Bergström, GSS 1.09,6 (D-rek). 100 fj: N G Åkerström, HSS 1.13,0. 4×100 ry: Harnäs-Skutskär 5.13,0 (D-rek). 4×100 br: GSS 5.37,5. 4×100 fj: HSS 5.28,6. 4×100 fr: GSS 4.20,2. Damer: 200 fr: Agneta Sundberg, GSS 2.27,0 (D-rek). 200 br: Inga-Britt Ellsgren, HSS 3.07,4. 200 ry: Agneta Sundberg, GSS 2.41,4 (D-rek). 100 fj: Britt Julander, GSS 1.16,2 (D-rek). 4×100 br: GSS 5.58,5. 4×100 fr: GSS 4.35,0 (D-rek). 4×100 ry: GSS 5.17,4. 4×100 fj: GSS 5.32,4 (D-rek).

VÄSTERGÖTLAND

7—8/3 Borås: Herrar: 200 fr: Mats Svensson 2.06,4. 200 br: Tomas Jonsson, Skövde 2.49,2. 100 fj: Per Jernberg 1.04,0. 4×100 br: Skövde 5.17,8 (På första sträckan Tomas Jonsson 1.16,0 — D-rek.) 4×100 ry: Elfsborg 4.51,3. 4×100 fj: Elfsborg 4.41,7. Damer: 200 ry: Birgitta Hansson, Elfsborg 2.49,3. 100 fj: Eva Fehrm, Elfsborg 1.23,4. 4×100 br: Skövde 6.02,3. 4×100 fr: Elfsborg 4.57,2. 4×100 fj: Elfsborg 6.01,6. 4×100 ry: Elfsborg 5.33,7.

GÖTEBORG

7/2 Valhallabadet: DM 800 m: Herrar: C G Rosén, S 02 9.53,0. Lars Nörringer, GKK 9.54,0. Glen Bengtsson, S 02 9.54,4. Damer: Ann-Charlotte Lilja, Najaden 10.04,8 (D-rek).

VÄRMLAND

7—8/3 Karlskoga: Herrar: 200 fr: Göran Jansson, Filipstad 2.09,7 (D-rek). 200 br: Olle Stormark, Karlskoga 2.52,7. 100 ry: Olle Stormark 1.07,8. 100 fj: Göran Jansson, Filipstad 1.02,9 (D-rek). 4×100 ry: Karlskoga 4.45,3 (D-rek). 4×100 fj: Karlskoga 4.44,2 (D-rek). 4×100 br: Karlskoga 5.31,3. 4×100 fr: Karlskoga 4.10,6. Damer: 200 ry: Carina Karlsson, Filipstad 2.49,6. 100 fj: Stina Bolan, Karlskoga 1.24,3 200 fr: Ann-Marie Carlsson, Karlskoga 2.33,0. 200 br: Agneta Strömqvist, Karlskoga 3.02,2 (D-rek). 4×100 br: Karlskoga 6.00,3. 4×100 fr: Karlskoga 4.49,9. 4×100 ry: Filipstad 5.33,2 (D-rek). 4×100 fj: Karlskoga 5.57,6.

ÖSTERGÖTLAND

7—8/3: Åtvidaberg: Herrar: 200 fr: Göran Brask, NKK 2.19,5. 100 fj: Håkan Runo, NKK 1.12,7. 100 ry: Anders Forsen, NKK 1.12,5. 200 br: Lars Kallerhult, NKK 2.55,6. 4×100 fr: NKK 4.15,5. 4×100 fj: NKK 5.27,2 (D-rek). 4×100 ry: NKK 5.23,4 (D-rek). 4×100 br: NKK 5.37,7 (D-rek). De tre senaste distanserna ej tidigare simmade. Damer: 200 fr: Ann-Christine Olsson, NKK 2.49,1. 100 fj: Ingrid Andersson, NKK 1.26,2 (D-rek). 200 ry: Margareta Brask, NKK 3.04,8. 200 br: Els-Marie Hörberg, LASS 3.12,1. 4×100 fr: NKK 5.15,9. 4×100 fj: NKK 6.31,1. 4×100 ry: NKK 6.09,4 (D-rek). 4×100 br: NKK 6.27,1.

UPPLAND

7—8/3 Uppsala och Norrtälje: Herrar: 200 fr: Bo Björk, US 2.11,3 (D-rek). 200 br: Torgny Rasmusson, US 2.50,4. 100 fj: L Å Axelsson, NSK 1.11,6 100 ry: Hans Malmgren, NSK 1.09,7. 4×100 fr: US 4.09,0. Svikthopp: Ove Waernborg, US 69.92. Damer: 100 fj: Inger Thorngren, US 1.19,0. 200 ry: Birgitta Haagman, US 2.37,8 (D-rek). 200 fr: Gunilla Lundqvist 2.26,6. 200 br: Annika Eriksson, NSK 3.04,5. 4×100 fr: US 4.34,8.

8/2 Upplands DM Herrar: 4×100 br: Uppsala 5.24,1. 4×100 fj: Uppsala 4.58,3 (D-rek). Damer: 800 fr: Lena Johansson, US 10.54,0. 4×100 ry: Uppsala 5.19,5 (på första sträckan Birgitta Haagman 1.11,2 svenskt rekord) Ungdomstävl: Pojkar: 100 fr: Gunnar Hultberg, US 1.12,5. 100 br: J Bergström, Sirius 1.43,0. Flickor: 100 br: Anette Ägren, US 1.37,4.

9/2 Norrtälje DM 800 fr: Bo Björk US 9.54,6 (D-rek) Christer Jacobsson, d:o 10.13,5. 4×100 ry: Norrtälje 4.56,6 Damer: 4×100 br: Uppsala 5.50,3. 4×100 fj: Uppsala 5.28,6.

NÄRKE

7—8/3 Örebro: Herrar: 100 ry: B O Almstedt, ÖSS 1.06,7. 200 br: Göran Eriksson, KIF 2.53,5 (D-rek). 100 fj: Max Larsson, KIF 1.11,4. Svikthopp: Björn Gullman, 57.34. 4×100 fr: ÖSS 4.09,8 (D-rek). 4×100 ry: ÖSS 5.04,3. 4×100 br: ÖSS 5.32,4. Damer: 200 ry: Harriet Alexandersson, ÖSS 3.04,7 (D-rek). 200 br: Monica Lundberg, KIF 3.15,6 200 fr: Harriet Alexandersson, ÖSS 2.44,4. 4×100 fj: Karlslund 6.21,7. 4×100 br: Karslund 6.13,5. 4×100 ry: Karlslund 6.13,2.

13/2 Närkes DM: Herrar: 800 fr: Max Larsson, Karlslund 10.39,1. Damer: 800 fr: Harriet Alexandersson, ÖSS 12.08,0.

Magdeburgpolon

Tunafors—Kosice	3—3
Tunafors—Legia	3—4
Tunafors—Magdeburg	1—8
Tunafors—Moskva	1—6
Moskva—Kosice	6—1
Moskva—Legia	8—1
Magdeburg—Kosice	10—1
Magdeburg—Legia	12—2
Legia—Kosice	4—4
Moskva—Magdeburg	5—2

Moskva	4	4	0	0	25— 5	8
Magdeburg	4	3	0	1	32— 9	6
Warzava	4	1	1	2	11—27	3
Kosice	4	0	2	2	9—23	2
Tunafors	4	0	1	3	8—21	1

Tunafors' chanser att nå slutspelet i Magdeburgpolon 21—23 febr. reducerades redan dagen före avresan, då Hans Andersson på grund av tjänst och Rolf Svensson, manöver i sörmlandsskogarna, var tvungna att lämna återbud.

Grattis

Fint folk fyller år nästan samtidigt med Simförbundet...

Simförbundets kamrer TAGE SVANBERG blir 60 år den 7 april.

Hellas ordförande GEORG WERNER blir 60 år den 8 april — samma dag som förbundet fyller 60. Werner var svensk mästare på 100 1926 med 1.03,7.

Östergötlands ordförande GÖSTA RODELL, Motala fyller 50 år den 9 april.

AKTIEBOLAGET SCANIA-VABIS

BIL o BUSS

ORSA — Tel. 409 10

MORA — Tel. 123 53

RÄTTVIK — Tel. 114 94

LEKSAND — Tel. 102 89

Återförsäljare för:

Scania-Vabis

Volkswagen

För god klädvård

BERGEÅ

KEMISKA TVÄTT

Erfarna medarbetare, moderna maskiner, effektiva metoder, snabb leverans

KONTROLLERAD • AUKTORISERAD • KEMTVÄTT

Avesta - Borlänge - Falun

Hedemora - Krylbo - Västanfors

Fagersta - Sala - Heby

Byggnadsfirman

Anders Diös AB

Rättviks Folkpark

Ett utflyktsmål för familjen i sommarfagert Dalarna

Varje söndag fr.o.m. midsommar musik och servering vid Enåstugan med förtjusande utsikt över Sveriges högsta konstgjorda vattenfall.

Från mitten av juli SWIMMINGPOOL (12,5/35 m) med tempererat vatten. Daglig servering.

Varje lördag DANS på 3 banor

På scenen Toppartister

Modern — Pop — Gammeldans

UTGIVARKORSBAND
Simsport, Sveavägen 29
Stockholm

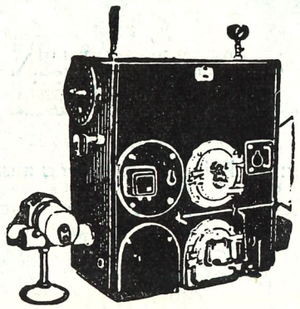

För värmeledningen välj

"Eryl dubbelpanna"
(som bränner allt)

90 % verkningsgrad m.fl. goda egenskaper, man kan t.ex. elda med ved, koks och sopor utan att oljeaggregatet bortmonteras. Låt montera **"Eryl Dubbelpanna"** i villan och Ni har gjort ett gott val. Begär broschyr. Försäljning genom Sveriges Rörgrossister.

Tillverkas av

AB BRÖD. RYLANDER

Falun - Tel. växel 186 60

SALUTATION!

ÄRADE DAMER!

Gör ett besök hos Damfriseringen Sibyll (samma innehavare i 30 år) Kungsgatan 18 1 tr där fullt yrkeskunniga och ansvarsmedvetna medarbetare vill stå till tjänst och göra allt till kundens belåtenhet.

Särskilt vill vi framhålla våra hållbara men mjuka permanenter, och inte minst de moderna hårtoningar som numera framställs så naturtrogna och för håret oskadliga men ändå på grått hår täckande.

Ljus lokal och modern apparatur. Vi hålla mycket humana priser men endast de mest högklassiga preparater.

Välkomna!

Högaktningsfullt

EBBA STENDAHL

Telefon 13 22 23 - 13 29 33

GÖTEBORG

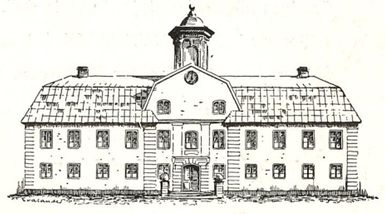

Bergslagets museum vid Falu gruva

Industrihistoriska och tekniska samlingar rörande Stora Kopparbergs Bergslag i gammal och ny tid: Falu gruvas modellkammare; mineralsamling; myntkabinett med mynt av koppar från Falu gruva och samlingar åskådliggörande äldre gruvteknik och bergsmanskultur; Falu gruva och dess industrier idag. — Modeller och verktyg från äldre och nyare järnhantering och gruvdrift. Avdelningar och samlingar illustrerande skogsskötsel med tillhörande förädlingsindustrier samt kraftproduktion.

Stora Kopparbergs Bergslags Aktiebolag

Stenström & Bartelson, Boktr. AB, Malmö 1964

MEDDELANDEN FRÅN SVENSKA SIMFÖRBUNDET

Simsport



5 MAJ 1964 - ÅRGÅNG 19