Simsport

MEDDELANDEN FRÅN SVENSKA SIMFÖRBUNDET

8-9 AUGUSTI—SEPTEMBER 1964 - ÅRGÅNG 19

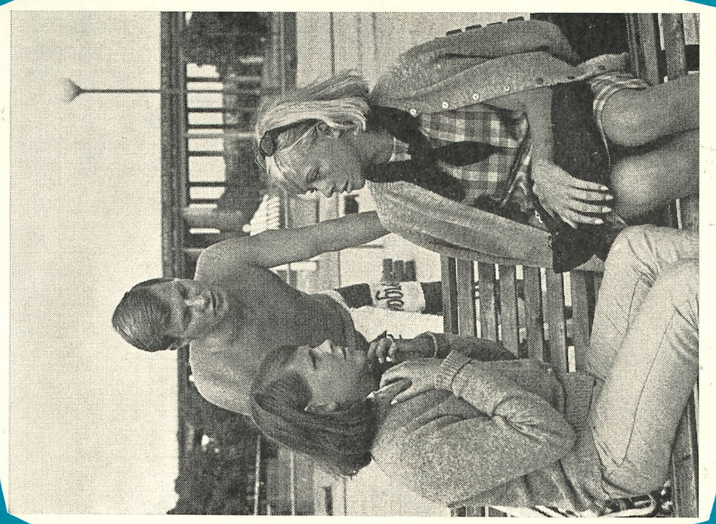

UTGIVARKORSBAND
Simsport, Sveavägen 29
Stockholm



NYHET!

För första gången i Sverige

SPEEDO

Mästarnas simdräkt från Australien

Det australiska olympialaget valde Speedo. Vid de brittiska imperie- och samväldesmästerskapen i Perth 1962 var 18 av de 25 guldmedaljörerna utrustade med Speedo. Vid 6-nationerstävlingen i Blackpool 1963 använde hela det vinnande brittiska laget Speedo. Nu — direkt importerad från Australien — kommer Speedo, mästersimmarnas baddräkt, till Dig!

Läs varför mästarna väljer Speedo

* Skapad för fart — med icke nedglidande axelband på dambaddräkterna och med trippelstickade sömmar som ger skräddarsydd passform och minimal "broms" i vattnet.
* Sydd för fart — i icke-genomskinlig, extralätt Brinylon med maximal vattenglideffekt.
* Formad för fart — den kompletta serien av storlekar på herrarnas badbyxor och damernas baddräkter garanterar envar idealisk passform för toppfart i vattnet — inte en tråd mer än nödvändigt!

På 11 färgbeständiga vägar

Enfärgade: navy — red — tangerine — forestgreen.
Randiga: gold/black — red/black — blue/black — red/white — blue/white — black/white — green/white.

PRISLISTA

HERRBADBYXOR	Kr.	DAMBADDRÄKTER	Kr.
Storlek 28	18: —	Storlek 32 o. 34	31: —
„ 30	18: —	„ 34 "lång"	33: —
„ 32	20: —	„ 36, 38 o. 40	33: —
„ 34	20: —		
Alla randiga 1 krona extra		Alla randiga 2 kronor extra	

Samtliga ovan nämnda priser inkl. oms. (exkl. porto).

Enda simdräkten snabbare än Speedo . . . är Ditt eget skinn!

Beställ Din SPEEDO redan i dag från den australiska fabrikens nordiska generalagent: *Svenska Simförbundet, Sveavägen 29, Stockholm*

P. S. SVENSKA OS-LAGET SIMMAR I SPEEDO!

Strömström & Bartelson, Boktr. AB, Malmö 1964

ett KULLENBERG bygge



Huvudentreprenör för
Valbo Sportcentrum

YNGVE KULLENBERGS BYGGNADS AB
Göteborg

Avd. kontor: Borlänge - Luleå - Malmö - Stockholm - Örebro

Värme och Sanitetstekniska Installationen
i Valbo Sportanläggning utfördes av

GEFLE RÖRLÄGGNINGS AB

2:a Tvärgatan 13-15 Tel. växel 151 30
GÄVLE

Avd. kontor: Söderhamn - Bollnäs - Sandviken - Ljusdal

SIMSPORT

MEDDELANDE FRÅN
SVENSKA SIMFÖRBUNDET
SVEAVÄGEN 29 - STOCKHOLM
POSTGIRO: 55 37 02

Nr 8—9 - 1964 - Årgång 19

Redaktör och ansvarig utgivare:
HENRY RUNSTRÖMER

Telefon:
REDAKTÖREN 10 61 92
KUNGÖRELSE 10 63 92

Prenumerationspris: kr. 15:—
I utlandet kr. 20:— för helår

Hårda bud...på land!

Det blir hårda bandage i Tokyo. Inte bara för våra flickor och pojkar i simbassängen utan med stor sannolikhet också för våra delegater vid FINA-kongresserna den 8 och 19 oktober.

Aldrig tidigare under det internationella simförbundets 56-åriga historia — FINA stiftades 1908 på initiativ av det engelska simförbundets president G. W. Hearn med deltagande av representanter från Belgien, Danmark, Finland, Frankrike, Storbritannien, Sverige, Tyskland och Ungern — har det nämligen förekommit en så ymnig flod av motioner som till årets kongresser. Totalt 120 stycken, publicerade på 37 kvartosidor i den FINA-bulletin som utsändes från Tokyo under försommaren.

Svenska Simförbundet tillhör de allra flitigaste motionärerna med inte mindre än 17 olika förslag till regeländringar varav ett på 3,5 spalt om klarare bestämmelser för organisationen av internationella simtävlingar. De i övrigt viktigaste svenska förslagen skall vi här i allra största korthet referera:

1. Sverige återkommer med förslag om att aktiv simmare skall äga rätt att i kommunal eller statlig regi tjänstgöra som instruktör i elementär simning utan att förklaras som "icke amatör";
2. Sverige föreslår att varje funktionär som önskar tjänstgöra vid OS skall inlämna meritlista till FINA och skall rekommenderas av sitt eget förbund;
3. Sverige — och Italien — föreslår återgång till 2 startande från varje nation i de individuella olympiska tävlingarna;
4. Sverige föreslår återgång till målskillnad i stället för målkvot i polo;
5. Sverige föreslår medicinsk undersökning om lämpligheten av att förlägga de olympiska simtävlingarna 1968 till Mexico City, som ligger mer än 2000 meter över havsytan;
6. Sverige föreslår precisering av bestämmelserna för en simbassängs utseende;
7. Sverige — liksom Västtyskland och Canada — föreslår godkännande av "no-touch-vändning" i frisim och ryggsim;
8. Sverige föreslår precisering av hoppledares granskning av hopplistorna för att undvika att hoppare utan föregående varning p.g.a. felskrivning tvingas utföra ej avsett tävlingshopp;
9. Sverige föreslår lottning om såväl mössfärg som avkast i polo.

Vi får säkerligen vara belåtna om bara några få av dessa motioner vinner majoritet. Men den hårdaste kampen och den som till varje pris måste vinnas gäller ett amerikanskt förslag om konstitutionen. USA har tillsammans med Peru, Jamaica, Mexico, Costa Rica, Puerto Rico, Trinidad, Barbados och Brasilien gjort en attack mot den europeiska majoriteten i FINA:s byrå (- styrelse). I stället för fria val av de 14 byråmedlemmarna föreslår man nu fördelning på kontinenterna. Den kontinent som har mindre än 10 anslutna medlemsförbund skall vara berättigad till 1 byråmedlem, 10-19 förbund till 2, 20-29 förbund till 3 och 30 eller mer till 4. Skulle denna motion gå igenom minskas Europas byråmedlemmar från 9 till 3. Amerika och Asien får också 3 vardera, Afrika 2 och Australien 1.

Som tidigare framhållits har Europa skapat FINA och intar alltjämt en så dominerande roll i internationell simsport att en framgång för USA:s förslag måste framstå som en grym orättvisa. Europas medlemsstater i väst som öst har också insett faran och kommer att kämpa sida vid sida för att stoppa den amerikanska aggressionen bakom vilken man spårar motionens upphovsman i den nuvarande FINA-presidenten, tyskamerikanen Max Ritter.

H. R.

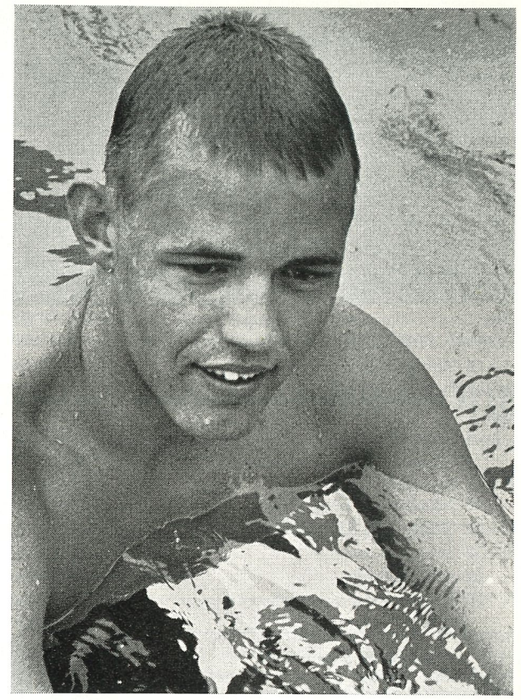

DEN STORE MANNEN i Örebros sim-SM var Hasse Rosendahl, som hotade europarekordet på 400 fritt och gav härliga olympiska löften.

OMSLAGSBILDEN

Per-Ola Lindberg hälsas välkommen hem från USA till Eriksdalsbadet den 20 juli av Elisabeth Ljunggren och Ann-Christine Hagberg. — Vi har kört hårt hela juni och halva juli i Los Angeles, sade Per-Ola, 7—8—9 timmars träning varje dag...

Tävlingskalender

Sept.
1—15/10 SUM-SIM: Massmönstringen
5—6 Dortmund: "6-nationers"
5—6 Leuna: Ungdomslandsk. Östtyskland—Sverige
12—13 Södertälje: JSM i simning och hopp
13—16 Moskva: Int. simtävl.
25—26 Malmö: "Skolungdomens"
Okt.
31/10—1 SUM-SIM: Regionsfinaler
11—18 Tokyo: OS-simningarna
26—1/11 Seriepolo, omg. 1
Nov.
2—8 Seriepolo, omg. 2
8 Västerås: Sjudistr.-matchen
9—15 Seriepolo, omg. 3
15 Nässjö: Int. invign.-tävl.
21—22 SUM-SIM: Riksfinaler i Gävle
16—22 Seriepolo, omg. 4
22 SM i lågsvikt
29 Kristinehamn: nordiska tävlingar

Södertälje Simsällskap
inbjuder härmed på uppdrag av Sv. Simförbundet till 1964 års
JUNIORMÄSTERSKAP
i simning och hopp i Täljebadet, Södertälje den 12 och 13 september 1964 enl. följande program:

Lördagen den 12 september
Badet öppnas för insimning kl. 11.30
kl. 13.00 (försök)
100 m fjärilsim herrar
100 m fjärilsim damer
400 m frisim damer
400 m frisim herrar
höga hopp herrar
höga hopp damer
4×100 m medley damer
4×100 m medley herrar
kl. 15.30—16.15 insimning
kl. 16.45—17.00 invigning av badet
kl. 17.00 finaler
400 m frisim damer
400 m frisim herrar
höga hopp herrar
höga hopp damer
4×100 m medley damer
4×100 m medley herrar
Söndagen den 13 september
kl. 9.30 (försök)
kl. 16.00 (finaler)
100 m frisim herrar
100 m ryggsim damer
200 m bröstsim herrar
svikthopp damer
100 m frisim damer
200 m bröstsim damer
100 m ryggsim herrar
svikthopp herrar
4×100 m frisim damer
4×100 m frisim herrar

Anmälan skall vara Sv. Simförbundet, Sveavägen 29, Stockholm, tillhanda senast den 28 aug. 1964 kl. 24.00.

Forts. sid. 32

VÄRLDSREKORD

27/6 4×100 meter medley damer: Holland 4.39,1 (van Velsen 1.12,0 — Bimolt 1.18,0 — Kok 1.05,4 — Terpstra 1.03,5 Groningen 50 m.
2/7 4×100 meter medley damer: USA 4.38,1 (Donna de Varona 1.08,1 — Claudia Klob 1.19,3 — Jana Haroun 1.11,0 — Pokey Watson 1.01,4) Los Altos 50 m.
12/7 400 meter frisim damer: Marilyn Ramenofsky, USA 4.42,0 (Los Angeles 50 m).
12/7 100 meter bröstsim damer: Claudia Kolb, USA 1.17,9 (Los Angeles 50 m).
12/7 200 meter fjärilsim damer: Sharon Stouder, USA 2.28,1 (Los Angeles 50 m).
(Alla odaterade tider är satta i amerikanska mästerskapen i Los Altos den 28/7—2/8).
200 meter frisim herrar: Don Schollander, USA 1.57,6
400 meter frisim herrar: Don Schollander, USA 4.12,7
1500 meter frisim herrar: Murray Rose, Australien 17.01,8
400 meter medley herrar: Dick Roth, USA 4.48,6
400 meter frisim damer: Marilyn Ramenofsky, USA 4.41,7
800 meter frisim damer: Patty Caretto, USA 9.47,3
1500 meter frisim damer: Patty Caretto, USA 18.30,5
200 meter fjärilsim damer: Sharon Stouder, USA 2.26,4
4×100 meter frisim damer: Santa Clara SC, USA 4.08,5

EUROPAREKORD

26/6 4×100 meter frisim damer: Holland 4.12,3 (de Wildt 1.03,4 — Terpstra 1.03,1 — Tigelaar 1.03,9 — van Werdenburg 1.01,9) Groningen 50 m.
27/6 4×100 medley damer: Se rubriken "Världsrekord".
18/7 200 meter ryggsim damer: Christine Caron, Frankrike 2.29,6. (Paris 50 m).
9/8 1500 meter frisim herrar: Joszef Katona, Ungern 17.30,0 (Budapest 50 m).
100 meter bröstsim damer: Klenie Bimolt, Holland 1.18,0 (Haag 50 m).
16/8 100 och 200 meter ryggsim herrar: E. J. Küppers, Västtyskland 1.01,0 och 2.14,8 (Berlin 50 m).

SVENSKA REKORD

19/7 400 meter bröstsim herrar: Per-Olof Fulke, Katrineholm 5.40,8 (Röstånga 50 m).
22/7: 200 meter frisim herrar: Jan Lundin, Stockholmspolisen 2.01,8 (Malenbadet, 50 m).
8/8 400 meter frisim herrar: Hans Rosendahl, Katrineholm 4.21,8 (Budapest 50 m).
8/8 400 meter medley herrar: Olle Ferm, Norrköping 5.06,5 (Budapest, 50 m).
9/8 4×100 meter frisim herrar: Landslaget (Lester Eriksson 57.5 — Jan Lundin 55.4 — Bengt Nordwall 55.7 — Per-Ola Lindberg 54.3 (Budapest 50 m).
9/8 800 meter frisim herrar: Hans Rosendahl, Katrineholm 9.15,8 (Budapest 50 m).
9/8 100 meter ryggsim damer: Birgitta Haagman, Uppsala 1.12,1 (Budapest 50 m).
13/8 100 meter ryggsim damer: Birgitta Haagman, Uppsala 1.11,9 (Malen 50 m).
16/8 100 meter ryggsim damer: Monica Israelsson, Karlskrona 1.23,0 (Malen, 50 m).

Det var ett bra SM i Örebro som stärkte vårt vacklande olympiska hopp



TRE FUNDERSAMMA HERRAR i Örebro: Olympiska kommitténs Sten Svensson och Pelle Strömbäck tillsammans med simkommittéordföranden Birger Buhre.

JULI
30
TORSDAG
Aligt
30.7 1964

Per-Ola i form, Ann-Christine ur form...

Första SM-dagen i Örebro bjöd på sensationer "åt bägge hållen". Per-Ola Lindberg gjorde sin efterlängtade svensk-debut och klarade den berömvärt. Han vann 100 frisim lekande lätt på 55.7, bara två tiondelar över olympiska kvaltiden, sägande: "Nöjd, men ändå litet besviken, trodde på en tid under 55.5..." Loppets sensation var dock inte Per-Ola, utan tvåan, Neptuns "motionssimmare" Bengt Nordwall som efter en månads hårdträning, förbättrade det fyra år gamla personliga rekordet från 56.8 till 56.3, närmast utklassande Polisens Jan Lundin, som inte alls var på bettet. Finalen f.ö. ett oerhört jämnt och fint lopp med flera utropstecken, Lars-Erik Bengtsson fyra på 57.4, 22-åringen Lester Eriksson 57.7 före mer starke än snabbe Mats Svensson. Siste finalisten Janne Lundmark 58.2. Ett rent kvalitetsbevis.

Damernas sprinterfinal fick en överraskande upplösning.

Ann-Christine Hagberg kravlade sig med nöd och näppe upp på prispallens sista plats. Hon fick stryk av både överlägsna Ann-Charlott Lilja, Najaden, som vispade in personliga rekordtiden 1.04,0, och Ulla Jäfvert, Västerås 1.04,7. Ann-Christine var sen i starten och slagen direkt när hon kom i vattnet.

— Det tog emot, sade hon. Jag kunde inte bättre. Jag är inte bättre, men jag kommer nog igen. All den här träningen kan inte vara bortkastad.

Ann-Charlotte var självglad: — Jag visste att jag var snabb, men jag trodde att Ann-Christine skulle vinna. 100 är i alla fall inte min specialdistans i år. Det är 400.

Ann-Christine fick 1.04,8 och samma tid hade Agneta Thunell, som några tyckte var före i kaklet och lilla Timrå-flickan Lotten Andersson, som på några veckor kapat mer än 2 sekunder på personliga rekordet. Sista finalisten, Ingrid Gustavsson, Luleå 1.06,8 — ettan i B-finalen Elisabeth Berglund, Timrå 1.06,6 och jumbon där 1.07,6. Det är en bredd som bara USA kan överträffa, men en topp som kunde vara bättre. Vart tog plötsligt våra OS-chanser i lagkapp vägen.

Bröstsimmet gick till favoriterna. D.v.s det blev isländskt på herrarnas 200 genom Björn Finnson och blekingetriumf på damernas 100 genom Monica Israelsson, 1.23,7. Dagens första rekord, blev ett mästerskaps d:o, Neptun på 4×200 med 8.35,9 — utropstecken för Lester Eriksson som hade 2.07,.

JULI
31
FREDAG
Ellv
31.7 1964

Där bekände lagkapplaget färg...

Andra dagen bjöd simmarmässigt på en jämnare väderlek: det blev ljust och glatt överhuvudtaget i Gustavsviksbadet, framförallt efter herrarnas 200 meter frisim.

Högt ställda förväntningar infriades, överträffades i vissa fall. Mats Svensson vann och fjolårsmästaren Jan Lundin knäcktes trots en grann utgångsfart, 58.5. Mats avvaktade och satte in en stöt på de sista 75 meterna. Tid 2.02,6 — det näst bästa han någonsin gjort. "Ludde" fick 2.04,0 hotad av Per-Ola Lindberg mot slutet 2.04,8. Hasse Rosendahl på väg i en stor come-back fick 2.05,7. Ja allihop i finalen gled in på fina tider, så fina att B-finalsegraren Lester Eriksson kunde vinna på 2.06,1, personligt rekord naturligtvis och plötsligt en skarp OS-aspirant. Hatten av för grabbarnas vilja att satsa på utgångsfart. Det bär hela vägen en vacker dag...! Mats fick nu sitt första "riktiga" SM, han har förut en initial och ett SM i livräddning. Annars har han varit 2:a 12 gånger och 3:a 10 gånger.

Vi fortsätter med simgrenarna och sparar ett OS-hopp litet till. Damernas 400 fritt bjöd på litet sämre tider än man väntat, men dock en hård strid mellan Elisabeth Ljunggren och Ann-Charlotte Lilja. Svag öppningsfart, 1.08 och 2.23 på 200. Segrartid 4.54,1 och 1.8 sekunders marginal.

Men vi skall kanske inte klaga — det var tredje gången som Elisabeth gick under 4.55 och tredje gången som Anncha höll sig i närheten av den tiden.

Herrarnas bröstsim slöt i millimeterstrid och ett jätteplask. På allra sista metern gjorde Västerås Håkan Kindblom ett jätteskutt vid sidan av Finnson. (I försöken tangerade han förresten svenska rekordet 1.14,2). Domarna fick stort bryderi, men satte slutligen Kindblom främst. Skillnaden 1/10 är dock fel. Närmast torde det ha varit dött lopp.

Och så OS-hoppet. Det kom i svikthopp. Göran Lundqvist hoppade så att publiken skrek av förtjusning. Det var

Martinssons Mek. Verkstad
Fylkingsvägen 27 — Telefon 282 35
Nyby, G:a Upsala
Svarvning, Pressning och Fräsning utföres

Oskar Petterssons Kiosk
Sätra Torg — Knivsta
Telefon Uppsala 804 33
REKOMMENDERAS

Mattgalleriet
Järnbrogatan 28 — Telefon 14 03 31
UPPSALA
Specialaffär i mjuka mattor

Uppsala Bil & Plåt
Vaksalagatan 139 — Uppsala
Telefon 14 25 72
Utför alla slags bilreparationer

ÖSTMANS
BOKTRYCKERI
Storgatan 30 — Uppsala
Telefon 13 31 54
Rekommenderas

AB RÖR &
MONTAGEARBETEN
Centralgatan 31 — Upplandsbodarna
Telefon 026/722 03
Bostad 700 71, Kontor 925 65
Värme-, Sanitets- och
Oljeinstallationer — Järnkonstruktioner
Rostfria plåtarbeten

Vi ordnar
resans alla detaljer för såväl sällskapsresor
som enskilda resor.
Järnvägs-, båt-, flyg- och bussbiljetter,
hotellrum, valutor, visum, försäkringar
m. m.
RESO RESEBYRÅ
Medlem av Sv. Resebyråföreningen
Kungsgatan 44 (Nämndehuset) — UPPSALA
Telefon 12 04 30

KAFÉ REGENT
S:t Persgatan 8 — Uppsala
Telefon 306 36
GOTT KAFFE
GODA SMÖRGÅSAR

Uppsala Gummireparationsverkstad
Svartbäcksgatan 42 — Uppsala
Telefon 13 29 50
Försäljer:
NYA DÄCK & SLANGAR
REPARERAR — BALANSERAR

Körsnär O. Lindeborg Pälsateljé
Roslagsgatan 1—3 - UPPSALA
Telefon 14 98 70
ALLT I PÄLS
SOMMARFÖRVARING

Till Eder tjänst
HAMBERGS
VENDEL
Telefon Uppsala 772 60
BIL- & MEKANISK VERKSTAD
MODERN BP SERVICE — DROSKSTATION

Upsala Kartongfabrik
Klostergatan 9 — Uppsala
Telefon 13 09 85 - 13 08 85

höjd, spänst, och kvalitet rakt igenom serien och en slutpoäng 154, som fick tränaren och mångfaldige amerikanske mästaren Don Harper att ge Göran stora famnen.

— 100 hopp om dagen har inte varit någon ovanlighet under USA-träningen sade "Krax". Nu hoppas jag bara på "amerikansk säkerhet".

AUGUSTI
1
LÖRDAG

Det var Rosendahls största dag...

En simmardag som från början till slut till täcks av namnet Hasse Rosendahl. Han gav oss SM toppunkt. Vi vågar skriva det trots att en dag återstår. Ett rasande grant 400-meterslopp, hot mot europarekordet och landning i mål på svenska rekordtiden 4.22,2 — 0,6 sek. från Wiegands notering, bara 4/10 från Ian Blacks gamla klassiska europarekord. Europas näst bästa tid i år.

Hasse gjorde loppet själv, satsade som man skall, med 29,5 — 1.01,0 — 2.07,6 — 3.14,5. Han satte in första stöten vid 75 meter. Alla släppte. Vid 150 meter var han särklassig. Vid 325 var han trött men det förlät vi så gärna. På råstyrka och i Fyrisbadet av Bosse Alm byggd kondition slet han sig i mål.

Mats Svensson kom en skjuten ur en kanon på de sista längderna, men var för långt efter för att kunna hota. Hans 4.25,5 är dock mycket lovande.

Succetränaren Bosse Alm sade trovisst:

— Bägge går under 4.20 längre fram.

Jan Lundin missade en titel till — han fick kämpa för att hålla sin bronsplats. Personliga rekord en masse ankom honom, bl.a. Bengtsson och Ferm.

Herrmedleyn 4×100 vanns lätt överraskande av Neptun, sedan Kjell Persson med 1.03,2 hållit stånd mot Polisens Bosse Westergren. Per-Ola gjorde imponerade slutlängder. Vi knäppte 54.6, och tror mer på det än officiella 55.1.

Herrarnas fjärilsim fick en härlig upptakt. Ingvar Eriksson satsade på rekord, med 1.03 vid 100. Han slocknade kapitalt, inte helt återställd efter en förkylning och kom in på 2.21,7. Om andraplatsen bjöds Westergren strid av Eskilstunas 17-åring Peter Feil — denne sänkte under SM sitt personliga rekord med nästan kvartsminuten...!

Diskning blev det i damernas rygg. Marianne Stridh hade inget för sin tappra kamp mot Birgitta Haagman. Hon hade vänt fel. Haagman hade föralldel vunnit ändå. I dammedleyn var Elisabeth Ljunggren "udenfor konkurrencen", för att tala norska.

AUGUSTI
2
SÖNDAG

Nu är Olle Ferm bättre än pappa...

Sista chansen för Jan Lundin att försvara ett av sina fem fjolårs-SM, 400 medley...!

Nej, inte där heller. Norrköpings 17-åring Olle Ferm vann och satte svenskt rekord som en vacker slutvinjett på SM, 5.12,0, hotad mot slutet inte av Lundin utan av Brommas råstarke Hasse Ljungberg, som fick 5.13,6. Då "Ludde" långt bakom — tydlig ur form. Han får komma igen, han liksom Ann-Christine.

Olle var belåten han liksom Per-Ola första dagen, men ändå litet besviken.

— Det måste bli 5.05 sade han. Det är ju OS-kvalgräns.

SM-tecknet fick han ta emot av pappa Sven Ferm, en gång rekordhållare i ryggsim med 1.09,6 — nu satte Olle östgötarekord i medleyn med 1.08,6 som mellantid. Tiderna förändras.

Leif Sjöblom satte mästerskapsrekord i ryggsim 2.21,1, hotad hela loppet av fränt satsande Hasse Ljungberg. Även trean på prispallen Åke Forslund, Kiruna är tränad av Neptuns Åke Johansson. Han sken som en sol.

Damloppen: Lotten Andersson satte givetvis personligt rekord på 100 fjäril 1.11,5 och lika givetvis steg "Kisse" Larsson i sin tionde SM-start för nionde gången upp på prispallen. I bröstsim höll sig alla flickorna över 3 minuter — det är inte bra det. På 4×100 fritt var Neptun överlägset och Ann-Christine Hagberg gladde litet med 1.03,3 på slutsträckan. Västerås imponerade på silverplats med jämnhet och så fin tid som 4.27.

Slutet gott — nästan allting gott på SM. 4000 åskådare. Tränare i topp: Åke Johansson och Bosse Alm med massor av mästare och medaljer. Klubb i topp: Neptun.

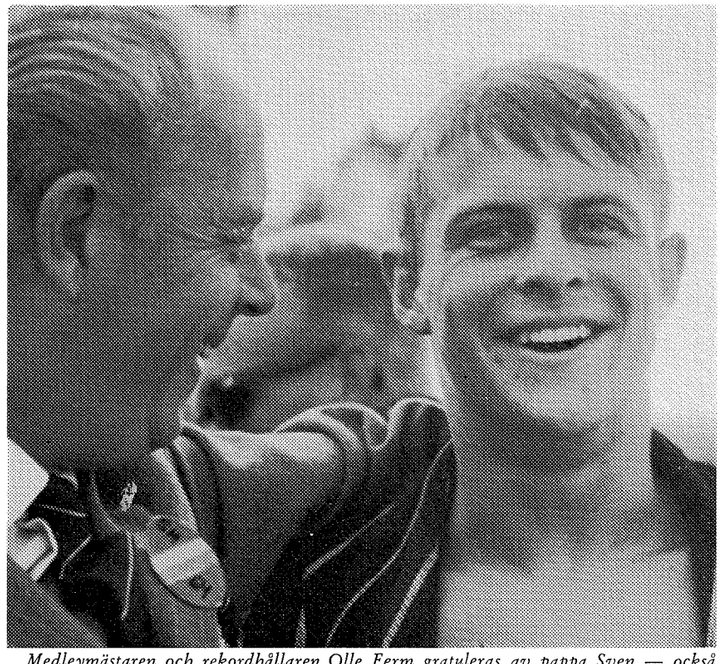

Medleymästaren och rekordhållaren Olle Ferm gratuleras av pappa Sven — också han gammal rekordhållare, i ryggsim.

FÅLHAGENS
Cykel Radio o TV AB
Strandbokilen 3 — Uppsala
Telefon 13 76 77
Radio och TV-service
Telefon 14 23 17
Monark — Radio — TV
Crecent cyklar och mopeder samt
Puch mopeder
Auktoriserad Service

NILS A. ANDERSSON
Bokbinderi
Källparksgatan 10 A — Uppsala
Telefon 11 35 83, bost. 11 76 19



tryggare värdeförvaring hos
SVENSKA HANDELSBANKEN
över 410 kontor i hela landet



Thure Petterssons
Bilskola
Hjalmar Brantingsgatan 10
Telefon 14 57 70, bost. 13 72 85
UPPSALA
Kör- och Trafikkort
Moderna skolvagnar

Edshammars
Möbel- & Snickeriverkstad
Edshammar — Storvreta
Telefon 501 66
Möbler och Inredningar

BETALD
ANNONSPLATS

100 M FRISIM

1. Per Ola Lindberg, Neptun	55.7
2. Bengt Nordwall, Neptun	56.3
3. Jan Lundin, Sthlm-pol.	57.3
4. L-E Bengtsson, Neptun	57.4
5. Lester Eriksson, Neptun	57.7
6. Mats Svensson, Elfsborg	57.7
7. S-G Johansson, Västerås	57.9
8. Jan Lundmark, Kiruna	58.2

Försök: Heat I: 1. Mats Svensson, Elfsborg 57.4. 2. Kjell Persson, Neptun 59.5. 3. Bo Björk, Upsala SS 1.01,0. 4. Olle Axling, Djursholms IF 1.01,3. 5. Olle Jeising, S IK Hellas 1.01,8. 6. Bengt Friberg, Göteborgs KK 1.02,8. 7. Rolf Berger, S 02 1.03,2.

Heat II. 1. Lester Eriksson, Neptun 57.4. 2. Jan Lundmark, Kiruna SS 57.8. 3. Lars Erik Bengtsson, Neptun 57.8. 4. Bengt Axgren, S 02 1.02,8. 5. Jörgen Andersson, Elfsborg 1.03,6.

Heat III. 1. Bengt Nordvall, Neptun 57.2. 2. Ingvar Eriksson, Sundsvalls SS 58.0. 3. Christer Jacobsson, Upsala SS 1.00,5. 4. Lars Engström, Neptun 1.00,5. 5. Torgny Nilsson, Gävle SS 1.00,7. 6. Lars Holtz, Jönköpings SLS 1.00,7. 7. Christer Börjesson, Göteborgs KK 1.00,7.

Heat IV. Per-Ola Lindberg, Neptun 56.4. 2. Sven-Göran Johansson, Västerås SS 57.9. 3. Klas-Göran Andersson, Göteborgs KK 1.00,2. 4. Glen Bengtsson, S 02 1.00,5. 5. C G Helmersson, Skellefteå-Rönnskärs SK 1.00,8. 6. Kent Nordin, Västerås SS 1.00,8. 7. Göran Magnusson, Elfsborg 1.01,8.

Heat V. 1. Jan Lundin, Stockholmspolisen 56.7. 2. Göran Jansson, Filipstads SS 59.0. 3. Sten Jansson, Västerås SS 59.2. 4. Hans Eriksson, Stockholms KK 59.6. 5. Nils Wahlberg, Stockholmspolisen 59.6. 6. Pelle Jernberg, Mariestads SS 1.00,1. 7. Lars Nörringer, Göteborgs KK 1.00,1.

200 M FRISIM, B-FINAL

1. Lester Eriksson, Neptun	2.06,1
2. Bengt Nordvall, Neptun	2.08,1
3. Hans Eriksson, SKK	2.08,5
4. Olle Ferm, Norrköping	2.09,3
5. Sten Jansson, Västerås	2.09,8
6. Kjell Persson, Neptun	2.10,6
7. Glen Bengtsson, S 02	2.10,6
8. Sven Johansson, Neptun	2.12,2

200 M FRISIM, A-FINAL

1. Mats Svensson, Elfsborg (Mästerskapsrekord)	2.02,6
2. Jan Lundin, Sthlmpol.	2.04,0
3. P O Lindberg, Neptun	2.04,8
4. Hans Rosendahl, Katrineh.	2.05,7
5. L-E Bengtsson, Neptun	2.06,1
6. Jan Lundmark, Kiruna	2.06,5
7. Ingvar Eriksson, Sundsvall	2.06,7
8. S-G Johansson, Västerås	2.07,7

Heat I. Mats Svensson, Elfsborg 2.04,7. 2. Hans Eriksson, SKK 2.10,1. 3. Hans Ljungberg, Bromma SS 2.13,3. 4. Greger Sköld, SKK 2.13,8. 5. Claes-Göran Andersson, Göteborgs KK 2.16,7. 6. Olle Andersson, Ran 2.17,5.

Heat II. 1. Ingvar Eriksson, Sundsvalls SS 2.07,1. 2. Olle Ferm, Norrköpings KK 2.09,3. 3. Bo Ljungberg, Bromma SS 2.16,0. 4. C G Helmersson, Skellefteå-Rönnskär 2.16,2. 5. Rolf Berger, S 02 2.18,8.

Heat III. 1. Hans Rosendahl, Katrineholms SS 2.05,4. 2. Lester Eriksson, Neptun 2.07,4. 3. Sten Jansson, Västerås SS 2.10,8. 4. Kjell Persson, Neptun 2.11,7. 5. Lars Nörringer, Göteborgs KK 2.12,6. 6. Jörgen Andersson, Elfsborg 2.17,0. 7. Bo-Jörgen Larsson, Trelleborgs SS 2.10,1. 8. Bengt Axgren, S 02 2.22,2.

Heat IV. Per-Ola Lindberg, Neptun 2.06,9. 2. Glen Bengtsson, S 02 2.11,0. 3. Sven von Holst, Djursholms IF 2.12,8. 4. Tommy Sjöstrand, Västerås SS 2.13,2. 5. Lars Engström, Neptun 2.13,6. 6. Christer Börjesson, Göteborgs KK 2.13,8. 7. Klas-Göran Axelsson, Timrå AIF 2.14,5 8. Göran Magnusson, Elfsborg 2.18,4.

Heat V. 1. Jan Lundin, Stockholmspolisen 2.05,6. 2. Lars Erik Bengtsson, Neptun 2.06,1. 3. Bengt Nordvall, Neptun 2.08,4. 4. Göran Jansson, Filipstads IF 2.13,2. 5. Jan Olof Fahlén, Västerås SS 2.13,4. 6. Bo Björk, Upsala SS 2.15,7. 7. Lars Holz, Jönköpings SLS 2.17,6.

Heat VI. 1. Sven-Göran Johansson, Västerås SS 2.06,7. 2. Jan Lundmark, Kiruna SS 2.07,2. 3. Sven Johansson, Neptun 2.11,8. 4. Krister Jacobsson, Upsala SS 2.12,0. 5. Peter Feil, Eskilstuna SS 2.13,3. 6. Ulf Pettersson, Jönköpings SLS 2.16,3. 7. Kent Nordin, Västerås SS 2.18,0. 8. Tomas Karlsson, S 02 2.21,8.

Heat II. 1. Bo Westergren, Stockholmspolisen 2.25,8. 2. Ingvar Eriksson, Sundsvalls SS 2.25,9. 3. Ulf Lönner, Filipstads IF 2.27,3. 4. Jan Lindroth, Stockholmspolisen 2.35,9.

SM
i siffror

400 M FRISIM

1. Hans Rosendahl, Katrineh. (Svenskt rekord)	4.22,2
2. Mats Svensson, Elfsborg	4.25,5
3. Jan Lundin, Sthlmpol.	4.31,6
4. L E Bengtsson, Neptun	4.32,6
5. Jan Lundmark, Kiruna	4.35,1
6. Lester Eriksson, Neptun	4.35,5
7. Olle Ferm, Norrköping (D-rekord)	4.36,1
8. Hans Eriksson, SKK	4.37,6
9. Lars Engström, Neptun	4.40,2

10. Sven von Holst, Djursholms IF 4.41,8. 11. Sven Göran Johansson, Västerås SS 4.42,3. 12. Christer Jacobsson, Upsala SS 4.42,8. 13. Glen Bengtsson, S 02 4.43,4. 14. Sven Johansson, Neptun 4.43,9. 15. Sten Jansson, Västerås SS 4.44,6. 16. Lars Nörringer, Göteborgs KK 4.46,7. 17. Christer Börjesson, Göteborgs KK 4.46,9. 18. Bo Björk, Upsala SS 4.47,9. 19. Greger Sköld, SKK 4.48,2. 20. Tommy Danielsson, SKK 4.52,6. 21. Bo Holmberg, Malmbergets AIF 4.53,3. 22. Claes Göran Andersson, Göteborgs KK 4.54,2.

100 M BRÖSTSIM

1. Håkan Kindblom, Västerås	1.15,0
2. Björn Finson, Sthlmpol.	1.15,1
3. Benny Zakrisson, Sthlmpol.	1.15,6
4. Ulf Eriksson, Katrineholm	1.15,7
5. Per-Olof Fulke, Katrineholm	1.16,2
6. Lars-Gunnar Alm, Ran	1.16,6
7. Rolf Möller, Sthlmpol.	1.17,0
8. Torgny Rasmusson, Upsala	1.18,4

Försök: Heat I. Ulf Eriksson, Katrineholms SS 1.16,5. 2. Rolf Möller, Stockholmspolisen 1.17,4. 3. Axel Severson, Ran 1.19,5. 4. Edgar Ingelsson, SKK 1.19,8. 5. Göran Krafft, Elfsborg 1.20,0. 6. Jonny Widén, Skellefteå-Rönnskär 1.21,1. 7. Peter Sandblom, Upsala SS 1.21,8. 8. Lars Backlund, Mariestads SS 1.21,8.

Heat II. 1. Björn Finsson, Stockholmspolisen 1.15,3. 2. Per-Olof Fulke, Katrineholms SS 1.16,3. 3. Benny Zakrisson, Stockholmspolisen 1.16,4. 4. Torgny Rasmusson, Upsala SS 1.18,4. 5. Björn Wallgren, S 02 1.19,2. 6. Torbjörn Prellner, Poseidon 1.20,5. 7. Markku Nähri, Eskilstuna SS 1.20,6. 8. Chonny Kjellström, Ran 1.21,8.

Heat III. 1. Håkan Kindblom, Västerås SS 1.14,2 (tangerat sv. rekord). 2. Lars Gunnar Alm, Ran 1.17,7. 3. Göran Eriksson, Karlslunds IF 1.19,5. 4. Lars Westergren, Stockholmspolisen 1.19,9. 5. Mats Claesson, Jönköpings SLS 1.21,5. 6. Tomas Johnsson, Skövde SS 1.23,7.

200 M BRÖSTSIM

1. Björn Finsson, Sthlmpol.	2.42,1
2. P-O Fulke, Katrineholm	2.43,3
3. Ulf Ericsson, Katrineholm	2.44,1
4. Håkan Kindblom, Västerås	2.45,5
5. Rolf Möller, Sthlmpol.	2.47,3
6. Hans Ljungberg, Bromma	2.47,5
7. Torgny Rasmusson, Upsala	2.47,7
8. Benny Zakrisson, Sthlmpol.	2.53,2

Försök: Heat I. 1. Björn Finsson, Stockholmspolisen 2.44,2. 2. Benny Zakrisson, Stockholmspolisen 2.48,3. 3. Hans Ljungberg, Bromma SS 2.49,0. 4. Torgny Rasmusson, Upsala SS 2.49,3. 5. Axel Svensson, Ran 2.50,3. 6. Björn Wahlgren, S 02 2.58,9.

Heat II. 1. Per-Olof Fulke, Katrineholms SS 2.45,3. 2. Håkan Kindblom, Västerås SS 2.45,5. 3. Lars Westergren, Stockholmspolisen 2.54,2. 4. Chonny Kjellström, Ran 2.55,3. 5. Göran Krafft, Elfsborg 2.56,9. 6. Peter Sandblom, Upsala SS 2.57,8.

Heat III. 1. Ulf Ericsson, Katrineholms SS 2.46,3. 2. Rolf Möller, Stockholmspolisen 2.46,7. 3. Claes Göran Axelsson, Timrå AIF 2.51,0. 4. Markku Nähri, Eskilstuna SS 2.56,2. Lars Gunnar Alm, Ran diskv. felaktig vändning.

200 M FJÄRILSIM

1. Ingvar Eriksson, Sundsvalls SS	2.21,7
2. Bo Westergren, Sthlmpol.	2.23,3
3. Peter Feil, Eskilstuna (D-rekord)	2.23,5
4. Ulf Lönner, Filipstad	2.24,1
5. Leif Svärd, Karlstads SS	2.33,6
6. C G Andersson, GKK	2.34,1
7. Jan Lindroth, Sthlmpol.	2.37,7
8. Bo Holmberg, Malmberget	2.43,6

Försök: Heat I. 1. Peter Feil, Eskilstuna SS 2.30,9 (D-rekord). 2. Claes Göran Andersson, Göteborgs KK 2.33,2. 3. Leif Svärd, Karlstads SS 2.34,2. 4. Bo Holmberg, Malmbergets IF 2.40,2. 5. Bo-Göran Larsson, Trelleborgs SS 2.41,6.

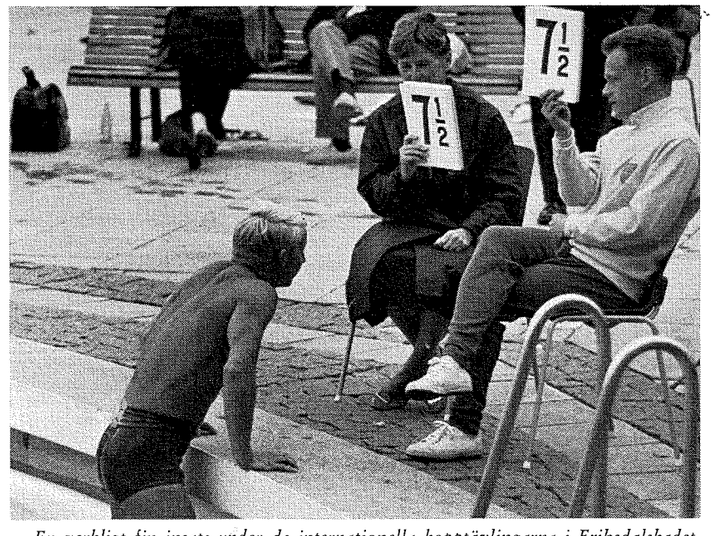

En verkligt fin insats under de internationella hopptävlingarna i Eriksdalsbadet gjorde från USA hemkomne Göran Lundqvist. Både ryska EM-tvåan Nina Krutova och Toivo Ohman signerar höga 7.5 poäng. I SM växte han ut till ett rent olympiskt hopp.

Enköpings
Trädskola & Fröhandel AB
Kyrkogatan 36 — Enköping
Levererar prima varor från
Trädskolor — Trädhandeln och
Blomsterhandeln
Egna odlingar
Begär priskurant
Telefon 300 58 - 300 59

TIERPS
REDSKAPSFABRIK AB
Grevegatan 21 — TIERP
Telefon 100 22

Arfströms Express AB
S:t Johannesgatan 4 — Uppsala
Telefon 13 37 42

SÖDRA ÅKERIET
i Eskilstuna AB
Telefon 306 01, 362 51, 363 51
Kontor och Garage:
Ruddammsgatan 9 — Eskilstuna
Lastbilstransporter

Gräv- Planerings- och Lastmaskiner
uthyres genom
Almlöfs Grävmaskiner AB
Telefon 13 63 75 - 13 08 10
UPPSALA

JOHN TÖRNGREN
MÅLERI AB
Kontor och Verkstad: Kungsgatan 45
ESKILSTUNA
Telefon 426 60 - 421 60
Byggnadsmålning
Billackering

Jespersens Herrfrisering
Eskilsgatan 7 — Eskilstuna
Telefon 494 29
MODERN HÅRVÅRD

För Köp eller Försäljning
Ring 422 86, efter kont.-tid 348 35
Firma Fastighetstjänst
Innehavare: G Nilsson
Rademachergatan 16 — Eskilstuna

AB VRETENTVÄTTEN
FJÄLLBY GRILLBY
Telefon 760 64
Hushållstvätt — Skjorttvätt
Kemisk Tvätt
Snabba leveranser

ELEKTRISKA
INGENIÖRSBYRÅN
Civilingenjör A. Severin
Tegelbruksgatan 24 — Eskilstuna
Telefon växel 474 10
Tekniska och ekonomiska utredningar
Krafts- och Driftsfrågor
Förhandlingar — Leveransprogram
Kontroll — Revisionsbesiktning
för Brandskyddsföreningens elektr. nämnd

200 M RYGGSIM

1. Leif Sjöblom, Neptun (Mästerskapsrekord) 2.22,1
2. Hans Ljungberg, Bromma SS 2.22,8
3. Åke Forslund, Kiruna 2.29,0
4. Hans Eriksson, SKK 2.30,8
5. Glen Bengtsson, S 02 2.31,0
6. Hans Tegeback, Sundsvall 2.31,3
7. Olle Stormark, Karlskoga (D-rekord) 2.31,9
8. Max Larsson, Karlslund 2.33,1

Försök: Heat I. 1. Leif Sjöblom, Neptun 2.24,3 2. Max Larsson, Karlslunds IF 2.31,9. 3. Glen Bengtsson, S 02 2.32,9. 4. Bo Westergren, Stockholmspolisen 2.34,9. 5. Krister Börjesson, Göteborgs KK 2.35,6. 6. C G Helmersson, Skellefteå-Rönnskär 2.37,8.

Heat II. 1. Åke Forslund, Kiruna SS 2.28,5 (D-rekord). 2. Hans Tegeback, Sundsvalls SS 2.31,2 (D-rekord). 3. Per Tranberg, Göteborgs KK 2.34,6. 4. Göran Krafft, Elfsborg 2.37,3. 5. Ulf Pettersson, Jönköpings SLS 2.38,1.

Heat III. 1. Hans Ljungberg, Bromma SS 2.25,2. 2. Hans Eriksson, SKK 2.31,4. 3. Olle Stormark, Karlskoga SS 2.32,2 (D-rekord). 4. Sven von Holst, Djursholms IF 2.33,4. 5. Nils Öberg, Sundsvalls SS 2.34,6. 6. Leif Bergström, Gävle SS 2.36,3. 7. Sonny Modig, Karlskrona SS 2.39,7.

400 M MEDLEY

1. Olle Ferm, Norrköping (Svenskt rekord) 5.12,0
2. Hans Ljungberg, Bromma 5.13,6
3. Jan Lundin, Sthlmpol. 5.18,0
4. Peter Feil, Eskilstuna 5.25,2
5. Torgny Rasmusson, Upsala 5.25,7
6. Sven von Holst, Djursholm 5.26,3
7. Claes Göran Axelsson, Timrå 5.26,8
8. Christer Börjesson, GKK (D-rekord) 5.29,4
9. Bo Westergren, Sthlmpol. 5.30,7

10. Christer Jacobsson, Upsala SS 5.31,5. 11. Leif Wallin, Katrineholms SS 5.32,1. 12. Tomas Karlsson, S 02 5.33,5. 13. Lars Westergren, Stockholmspolisen 5.38,6. 14. Ingvar Eriksson, Sundsvalls SS 5.39,2. 15. Bo Jörgen Larsson, Trelleborgs SS 5.44,2. 16. Klas Göran Andersson, Göteborgs KK 5.47,1. 17. Nils Gunnar Åkerström, Harnäs-Skutskär 5.47,9.

Olle Ferm, 100 m fjäril, 1.08,6, D-rek.

4×100 M MEDLEY

1. SK Neptun 4.25,3
   Svenskt rekord
   (Leif Sjöblom, 1.06,9, Rolf Junefelt, 1.20,1, Kjell Persson, 1.03,2, Per-Ola Lindberg, 55.1)
2. Stockholmspolisen, lag I 4.25,8
   (Håkan Wahlund, 1.12,6, Björn Finsson, 1.14,2, Bo Westergren, 1.03,0, Jan Lundin, 56.0)
3. Västerås SS 4.27,7
   (Kent Nordin, 1.08,5, Håkan Kindblom, 1.14,5, Sten Jansson, 1.06,4, Sven-Göran Johansson, 58.3)
4. Göteborgs KK 4.28,5
   (Per Tranberg, ryggsim, 1.08,3, distr.-rek.)
5. Stockholmspolisen, lag II 4.30,8
6. Katrineholms SS 4.32,9
7. Stockholmspolisen, lag III 4.33,6
8. Sundsvalls SS 4.39,5
9. Mariestads SS 4.40,6

10. IF Elfsborg 4.42,0. 11. Karlskoga SS 4.42,5. 12. S 02 4.43,0. 13. Jönköpings SLS 4.44,5. 14. Stockholms KK 4.49,3. 15. Norrtälje SK 4.49,7. 16. Skellefteå-Rönnskär 4.50,5. 17. Djursholms IF 4.54,6.

4×200 M FRISIM

1. SK Neptun, lag I 8.35,9
   (L E Bengtsson, 2.07,7, L Engström, 2.12,3, L Eriksson, 2.07,0, P O Lindberg, 2.08,9)
2. Västerås SS 8.39,9
   (Tommy Sjöstrand, 2.12,4, J O Fahlén, 2.12,2, Sten Jansson, 2.07,4, S-G Johansson, 2.07,9)
3. Stockholmspolisen, lag I 8.44,7
   (Bo Westergren, 2.13,0, Rolf Möller, 2.13,9, Lars Westergren, 2.13,3, Jan Lundin, 2.04,5).
4. Katrineholms SS 8.50,8
5. SK Neptun, lag II 8.52,5
6. Göteborgs KK 8.56,5
7. Stockholms KK 9.04,3
8. S 02 9.06,0
9. SK Neptun, lag III 9.09,4

10. IF Elfsborg 9.09,9. 11. Stockholmspolisens IF, lag II 9.18,7. 12. Jönköpings SLS 9.21,0. 13. SIK Hellas 9.27,7.

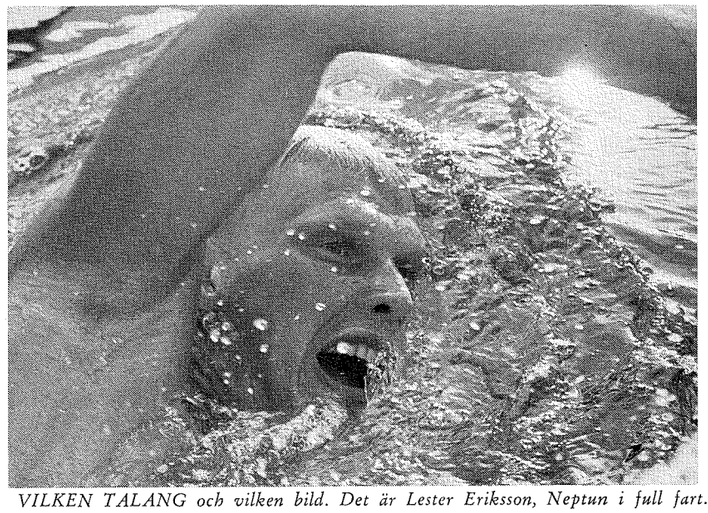

VILKEN TALANG och vilken bild. Det är Lester Eriksson, Neptun i full fart.

Damer

100 M FRISIM, A-FINAL

1. Ann-Charlott Lilja, Najaden 1.04,2
2. Ulla Jäfvert, Västerås 1.04,7
3. Ann-Christine Hagberg, Neptun 1.04,8
4. Agneta Thunell, Neptun 1.04,8
5. Lotten Andersson, Timrå 1.04,8
6. Majvor Welander, Neptun 1.05,5
7. Inger Thorngren, Upsala 1.06,3
8. Ingrid Gustavsson, Luleå 1.06,8

100 M FRISIM, B-FINAL

1. Elisabet Berglund, Timrå 1.06,6
2. Inger Andersson, Luleå 1.06,9
3. Karin Grubb, Poseidon 1.07,0
4. Ulla Wahss, Upsala 1.07,0
5. Marianne Lundkvist, Gävle 1.07,3
6. Britt Julander, Gävle 1.07,6
7. Gunilla Lundkvist, Norrtälje 1.07,6
   Elisabeth Ljunggren, Neptun, diskv.

Försök: Heat I. 1. Ulla Jäfvert, Västerås SS 1.04,5. 2. Inger Thorngren, Upsala SS 1.05,8. 3. Ingrid Gustavsson, Luleå SS 1.06,0. 4. Elisabeth Berglund, Timrå AIF 1.06,6. 5. Birgitta Wallberg, Upsala 1.10,1. 6. Anna Laurell, Poseidon 1.11,1. 7. Lilian Olandersson, Najaden 1.11,5.

Heat II. 1. Agneta Thunell, Neptun 1.05,7. 2. Karin Grubb, Poseidon 1.07,0. 3. Ulla Wahss, Upsala 1.07,7. 4. Britt Julander, Gävle SS 1.07,7. 5. Meta Rylander, Stockholms KK 1.09,4. 6. Lena Wahss, Avesta SS 1.11,8.

Heat III. 1. Ann-Christin Hagberg, Neptun 1.04,5. 2. Lotten Andersson, Timrå AIF 1.05,4. 3. Marianne Lundqvist, Gävle SS 1.07,6. 4. Elisabeth Ljunggren, Neptun 1.07,8. 5. Agneta Sundberg, Gävle SS 1.09,3. 6. Kerstin Karlsson, Västerås 1.09,5. 7. Lena Johansson, Upsala SS 1.09,7. Eva Schalén, Poseidon, p.g.a. felaktig vändning diskv.

Heat IV. 1. Ann-Charlott Lilja, Najaden 1.04,9. 2. Majvor Welander, Neptun 1.06,1. 3. Gunilla Lundqvist, Norrtälje SK 1.07,8. 4. Inger Andersson, Luleå SS 1.07,9. 5. Birgitta Haagman, Upsala SS 1.08,2. 6. Kristina Eriksson, Västerås SS 1.08,5. 7. Eva Olinsson, Göteborgs KK 1.08,8. 8. Margareta Rainer, Gävle SS 1.09,2.

400 M FRISIM

1. Elisabeth Ljunggren Neptun 4.54,1
2. Ann-Charlott Lilja Najaden 4.55,9
3. Majvor Welander Neptun 5.00,6
4. Agneta Thunell Neptun 5.03,3
5. Elisabet Berglund Timrå 5.05,9
6. Margareta Rylander SKK 5.09,2
7. Gunilla Lundkvist Norrtälje 5.09,5
8. Eva Lindevall Västerås 5.11,2
9. Elisabeth Andersson Neptun 5.11,3

10. Ingrid Gustafsson Luleå SS 5.15,2. 11. Lena Petersen, Neptun 5.20,1. 12. Kerstin Karlsson, Västerås 5.21,2. 13. Elisabet Hjort Gävle SS 5.21,9. 14. Kerstin Karlsson Neptun 5.24,5. 15. Lena Johansson Upsala SS 5.25,5. 16. Ann-Marie Karlsson Karlskoga SS 5.25,7 (D-rek.). 17. Ingrid Holmberg Luleå SS 5.31,2. 18. Inger Lövkvist Gävle SS 5.31,4. 19. Eva Olinsson Göteborgs KK 5.34,7. 20. Harriet Alexandersson Örebro SS 5.42,6. 21. Eva Schalén Poseidon 5.43,7.

100 M BRÖSTSIM

1. Monica Israelsson Karlskrona 1.23,7
2. Yvonne Brage Skövde SS 1.25,3
3. Agneta Berg Göteborgs KK 1.25,5
4. Lisbeth Sandgren Malmö SS 1.26,5
5. Birgitta Larm Skövde SS 1.26,9
6. Agneta Strömqvist Karlskoga 1.27,5
7. Karin Svanborg SK Ägir 1.27,7
8. Birgitta Matsson, Najaden 1.27,8

Försök: Heat I. 1. Agneta Berg, Göteborgs KK 1.25,3. 2. Birgitta Matsson, Najaden 1.27,0. 3. Birgitta Larm, Skövde SS 1.27,5. 4. Karin Svanborg, SK Ägir 1.27,5. 5. Birgitta Johansson, Limhamns SS 1.29,7. 6. Eva Ferm, Elfsborg 1.31,1. 7. Lena Adamsson, Göteborgs KK 1.33,3.

Heat II. 1. Monica Israelsson, Karlskrona SS 1.24,9. 2. Agneta Strömqvist, Karlskoga SS 1.27,3. 3. Lena Petersen, Neptun 1.30,4. 4. Kerstin Lindberg, Gävle SS 1.31,6. 5. Madelene Karlsson, Poseidon 1.31,8.

Heat III. 1. Yvonne Brage, Skövde SS 1.26,1. 2. Margareta Johansson, Malmbergets IF 1.27,8. 3. Kristina Svensson, Poseidon 1.28,3. 4. Annika Eriksson, Norrtälje SK 1.28,5. 5. Ingrid Uggla, Gävle SS 1.29,8. 6. Monica Lundberg, Karlslunds IF 1.30,2.

Heat IV. 1. Lisbeth Sandgren, Malmö SS 1.26,7. 2. Marita Ahl, Katrineholms SS 1.28,5. 3. Gunilla Olesjö, Upsala SS 1.28,6. 4. Lilian Posibiloch, Upsala SS 1.28,9. 5. Gun Olsson, Filipstads IF 1.32,1.

200 M BRÖSTSIM

1. Monica Israelsson, Karlskrona 3.00,2
2. Yvonne Brage, Skövde 3.02,2
3. Agneta Berg, GKK 3.03,1
4. Marianne Sjöström, Malmö SS 3.04,7
5. Margareta Johansson, Malmb. 3.04,7

Industri-, Affärs- och Reklamtryck
Reklamservice i samarbete med ledande reklambyrå
Industritryck Lennart Ericson
NTO-huset — Eskilstuna
Telefon 303 25

El-installationer
Hard Ringkvist
Julingatan 23 — Torshälla
Telefon Eskilstuna 555 88
Installationer och Reparationer

I. HERMELIN
Målerifirma
ESKILSTUNA
Kontor — Telefon 362 72
Verkstaden: Gränsgatan — Telefon 323 72

TOR GUSTAVSSON
Vagnfabrik
Höganäs Pa Kjula
Telefon Eskilstuna 910 82
Specialité:
Lastbilsbyggnationer och tippvagnar

När det gäller körkort —
anlita alltid
GUNNARS
BILSKOLA
Köpmangatan 35 — Eskilstuna
Telefon 367 16 ankn. bost.

Vandrarhem - Camping
Restaurang - Friluftsbad
SUNDBYHOLM
bad, camping
SUNDBYHOLMS SLOTT
restaurang — Telefon 016/961 46 växel
VILSTA HERRGÅRD, Eskilstuna
vandrarhem — Telefon 016/302 61
VILSTA, Eskilstuna
bad, camping, servering — Telefon 016/314 43
BORSÖKNA
bad, servering — Telefon 016/501 05
Eskilstuna stads
Fritidsstyrelse
Telefon 016/301 82 växel

Öbergs SPELKORT
— välkänd kvalitetsprodukt
men fråga också Öbergs om
- **Kataloger och broschyrer**
- **Snabbsatser med och utan stam**
- **Mappar och anbudspärmar**
- **Ringpärmar med reklamtryck**
- **Extratillverkade kontorsböcker**

AB J. O. ÖBERG & SON
ESKILSTUNA
Telefon 016/372 60

6. Birgitta Mattsson, Najaden 3.04,9
7. Lisbet Sandgren, Malmö SS 3.06,2
Birgitta Johansson, Limhamn 3.06,2

Försök: Heat I. 1. Yvonne Brage, Skövde SS 3.01,9. 2. Agneta Berg, GKK 3.04,3. 3. Birgitta Mattsson, Najaden 3.05,8. 4. Margareta Johansson, Malmbergets IF 3.07,0. 5. Christina Svensson, Poseidon 3.13,4. 6. Birgitta Larm, Skövde SS 3.13,6.

Heat II. 1. Lisbet Sandgren, Malmö SS 3.05,6. 2. Birgitta Johansson, Limhamns SS 3.06,2. 3. Marianne Sjöström, Malmö SS 3.08,0. 4. Anniка Eriksson, Norrtälje SK 3.09,2. 5. Gunilla Karlsson, Västerås SS 3.09,4. 6. Agneta Strömqvist, Karlskoga SS 3.11,2. 7. Lena Adamsson, Göteborgs KK 3.13,4. 8. Britt Nilsson, Poseidon 3.19,4.

Heat III. 1. Monica Israelsson, Karlskrona SS 3.02,3. 2. Lilian Posibiloch, Upsala SS 3.08,4. 3. Lena Petersen, Neptun 3.09,6. 4. Karin Svanborg, SK Ägir 3.10,2. 5. Ingrid Johansson, Limhamns SS 3.15,7. 6. Kerstin Lindberg, Gävle SS 3.16,2. 7. Madelene Karlsson, Poseidon 3.16,5.

100 M RYGGSIM

1. Birgitta Haagman, Upsala 1.13,8
2. Lena Bengtsson, Neptun 1.14,6
3. Gunilla Lundqvist, Norrtälje 1.15,0
4. Marianne Lundqvist, Gävle 1.15,0
5. Ulla Jäfvert, Västerås 1.15,8
6. Eva Wiberg, Bromma 1.16,5
7. Åsa Andersson, Boden 1.16,5
Marianne Stridh, Malmö SS, diskv.

Försök: Heat I. 1. Birgitta Haagman, Upsala SS 1.14,1. 2. Marianne Lundqvist, Gävle SS 1.17,2. 3. Ingrid Ahlström, Malmö S 1.18,7. 4. Kerstin Karlsson, Neptun 1.20,5. 5. Harriet Alexandersson, Örebro SS 1.21,5 (D-rek). 6. Birgitta Wallberg, Upsala SS 1.21,8. 7. Susan Åkerberg, Västerås SS 1.21,8. 8. Margit Öhman, Stockholmspolisen 1.23,2. 9. Carina Karlsson, Filipstads IF 1.23,4.

Heat II. 1. Gunilla Lundqvist, Norrtälje SK 1.14,9. 2. Eva Wiberg, Bromma SS 1.16,2. 3. Ulla Jäfvert, Västerås SS 1.16,2. 4. Eva Åberg, SKK 1.18,7. 5. Karin Grubb, Poseidon 1.19,1. 6. Leena Kasala, Karlskoga SS 1.20,4. 7. Birgitta Hansson, Elfsborg 1.20,9. 8. Eva Nilsson, Neptun 1.21,5. 9. Kristina Pellbrink, Västerås SS 1.23,7.

Heat III. 1. Lena Bengtsson, Neptun 1.15,1. 2. Åsa Andersson, Bodens BK 1.16,5. 3. Margareta Andersson, Najaden 1.19,0. 4. Margareta Jarl, SKK 1.21,0. 5. Agneta Sundberg, Gävle SS 1.21,8. 6. Ulla-Britt Johansson, Västerås SS 1.22,8. 7. Britt Julander, Gävle SS 1.23,2.

Heat IV. 1. Marianne Stridh, Malmö SS 1.13,9. 2. Yvonne Hiljebäck, Stockholmspolisen 1.19,3. 3. Cecilia Holmdahl, Bodens BK 1.20,0. 4. Kristina Eriksson, Västerås SS 1.20,3. 5. Lena Wahss, Avesta SS 1.20,6. 6. Margareta Ranner, Gävle SS 1.23,4.

100 M FJÄRILSIM

1. Lotten Andersson, Timrå 1.11,0
2. Kristina Larsson, Ran 1.15,6
3. Elisabet Berglund, Timrå 1.16,1
4. Britt Julander, Gävle 1.16,5
5. Ingrid Gustavsson, Luleå (D-rekord) 1.17,0
6. Ragna Ferneman, Upsala 1.18,6
7. Ulla Wahss, Upsala 1.20,6
8. Harriet Alexandersson, Örebro 1.22,2

Försök: Heat I. 1. Kristina Larsson, Ran 1.17,3. 2. Ingrid Gustavsson, Luleå SS 1.19,4. 3. Inger Thorngren, Upsala SS 1.20,7. 4. Agneta Sundberg, Gävle SS 1.21,5. 5. Agneta Calbern, Najaden 1.23,8. 6. Berit Larsson, Karlskoga SS 1.24,4. 7. Margit Öhman, Stockholmspolisen 1.26,1. 8. Siv Olsson, Filipstads IF 1.26,1.

Heat II. 1. Ulla Wahss, Upsala 1.20,3. 2. Ingrid Holmberg, Luleå SS 1.22,8. 3. Margareta Rainer, Gävle SS 1.23,2. 4. Ingrid Andersson, Norrköpings KK 1.26,7.

Heat III. 1. Lotten Andersson, Timrå AIF 1.12,5. 2. Britt Julander, Gävle SS 1.16,5. 3. Elisabet Berglund, Timrå AIF 1.17,2. 4. Ingrid Ahlström, Malmö SS 1.23,7. 5. Elisabet Hjorth, Gävle SS 1.23,7. 6. Kerstin Lindberg, Gävle SS 1.25,9.

Heat IV. 1. Harriet Alexandersson, Örebro SS 1.19,0 (D-rekord). 2. Ragna Ferneman, Upsala SS 1.19,3. 3. Birgitta Hjalmarsson, Neptun 1.21,2. 4. Birgitta Hansson, Elfsborg 1.24,4. 5. Inga-Britta Ellström, Harnäs-Skutskär 1.30,5.

400 M MEDLEY

1. Elisabeth Ljunggren, Neptun 5.43,3
2. Lena Bengtsson, Neptun 5.57,4

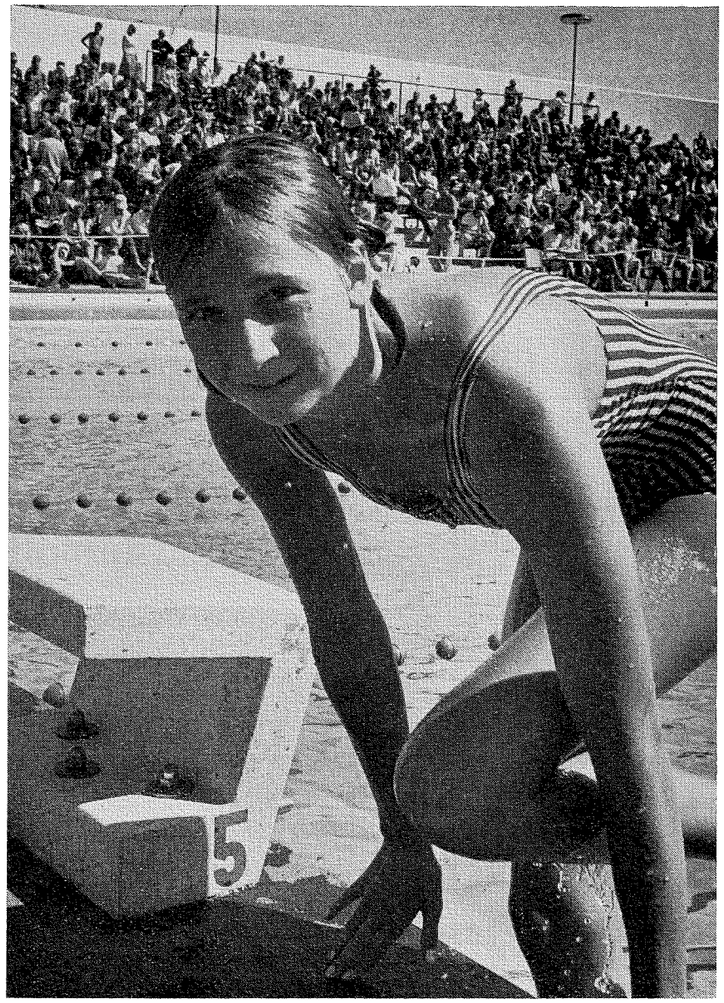

Ann-Charlotte Lilja efter segern på 100 fritt.

3. Marianne Sjöström, Malmö SS 5.58,8
4. Agneta Sundberg, Gävle 6.03,3
5. Majvor Welander, Neptun 6.06,0
6. Gunilla Karlsson, Västerås 6.14,4
7. Eva Olsson, Norrtälje 6.18,7
8. Lena Johansson, Upsala 6.19,2
9. Inga-Britt Ellström, Harn-Skuts 6.34,4

4×100 M MEDLEY

1. SK Neptun 5.02,7
(Lena Bengtsson, 1.14,6, Majvor Welander, 1.26,5, Agneta Thunell, 1.17,5, Ann-Christin Hagberg, 1.03,7)
2. Upsala SS, lag I 5.05,9
(Birgitta Hagman, 1.12,7, Gunilla Olesjö, 1.28,7, Ragna Ferneman, 1.18,6, Inger Thorngren, 1.05,9)
3. Malmö S 5.07,4
(Marianne Stridh, 1.13,5, Lisbeth Sandgren, 1.25,7, Marianne Sjöström, 1.18,0, Ingrid Ahlström, 1.10,2)
4. Gävle SS, lag I 5.07,7
5. SK Najaden 5.14,8
6. Västerås SS 5.16,0
7. Upsala SS, lag II 5.16,5
8. Karlskoga SS 5.17,0
(D-rekord)
9. Stockholmspolisen 5.19,7
10. SK Poseidon 5.20,7. 11. Bodens Bandyklubb 5.24,8. 12. Gävle SS, lag II 5.25,7. 13. Luleå SS 5.26,5. 14. Stockholms KK 5.30,9. 15. IF Elfsborg 5.41,5. 16. Norrköpings KK 5.47,4.

4×100 M FRISIM

1. SK Neptun, lag I 4.21,0
(Agneta Thunell, 1.05,6, Elisabet Ljunggren, 1.07,0, Majvor Welander, 1.05,1, Ann-Christine Hagberg, 1.03,3)
2. Västerås SS, lag I 4.27,8
(D-rekord)
(Eva Lindevall, 1.09,6, Kristina Eriksson, 1.06,8, Kerstin Karlsson, 1.07,4, Ulla Jäfvert, 1.04,0)
3. Upsala SS 4.31,0
(Lena Johansson, 1.10,3, Birgitta Haagman, 1.08,2, Ulla Wahss, 1.07,3, Inger Thorngren, 1.05,2)
4. Gävle SS, lag I 4.32,1
(D-rekord)
5. Karlskoga SS 4.38,4
6. Gävle SS, lag II 4.40,0
7. Luleå SS 4.40,4
8. SK Neptun, lag II 4.41,0
9. SK Najaden 4.41,0

GUSTAFSSONS EFTR.
Sune Adolfsson
Bilsadelmakeri
Bergsbrunnagatan 1 — Uppsala
Telefon 13 37 89

Ät MC goda filmjölk
och håll Er i fin form
året om
MJÖLKCENTRALEN
UPPSALA

Byggnadsfirman
ANDERS DIÖS AB
Uppsala

JOHN HOFFNER AB
Svartbäcksgatan 4 — Uppsala
Telefon 13 10 98

EL-TJÄNST
Wiklund & Co
Kungsgatan 10—12 - ENKÖPING
Telefon 312 67
Allt Elektriskt

10. Stockholms KK 4.41,2. 11. SK Poseidon 4.41,7. 12. Västerås SS, lag II 4.50,7.

Poängställning

1. SK Neptun	140 poäng
2. Stockholmspolisens IF	62
3. Stockholms KK	53
4. Västerås SS	46
5. Katrineholms SS	32
6. Upsala S	28
7. Göteborgs KK	23
Malmö S	23
Gävle SS	23
10. SK Najaden	17
11. Karlskoga SS	16
12. Timrå AIF	15
13. Karlskrona SS	14
14. IF Elfsborg	13
15. Bromma SS	12
Skövde SS	12
17. S 02	8
Sundsvalls SS	8
19. Eskilstuna SS	7
Kiruna SS	7
Norrköpings KK	7
22. SK Ran	6
23. SIK Hellas	4
Norrtälje SK	4
25. Filipstads IF	3
26. Malmbergets IF	2
Karlstads SS	2
Luleå SS	2
29. Djursholms IF	1
Örebro SS	1

HÖGA HOPP herrar

1. Toivo Öhman, SKK	139,56
2. Bo E Wallsten, SKK	134,06
3. Göran Lundqvist, SKK	120,93
4. Tord Andersson, Malmö SS	113,21
5. Bela Somogyi, SKK	98,37
6. Kenneth Gustafsson, SKK	82,40

Ställning efter försökstävlingarna. 1. Toivo Öhman, Stockholms KK 90,53. 2. Göran Lundqvist, Stockholms KK 90,27. 3. Bo E Wallsten, Stockholms KK 89,63. 4. Tord Andersson, Malmö SS 73,46. 5. Bela Somogyi, Stockholms KK 64,70. 6. Kennet Gustafsson, Stockholms KK 56,82.

Utslagna: 7. Laszlo Gagyi, Stockholmspolisen 54,96. 8. Lennart Linden, Malmö SS 49,50. 9. Peder Lindberg, S 02 47,01. 10. Gösta Lagström, IF Elfsborg 42,49.

SVIKTHOPP

1. Göran Lundkvist, SKK	154,25
2. Bo E Wallsten, SKK	130,06
3. Jan Engvall, Hellas	126,08
4. Toivo Öhman, SKK	120,65
5. Tord Andersson, Malmö S	115,32
6. Björn Gullman, Örebro	99,64

Ställning efter försökstävlingarna: 1. Göran Lundqvist, Stockholms KK 101,29. 2. Bo E Wallsten, Stockholms KK 91,06. 3. Toivo Öhman, Stockholms KK 84,52. 4. Jan Engvall, SIK Hellas, 83,68. 5. Björn Gullman, Örebro SS 77,74. 6. Tord Andersson, Malmö S 70.96.

Utslagna: 7. Kennet Gustafsson, Stockholms KK 69,94. 8. Lennart Möllersten, Stockholms KK 63,88. 9. Peder Lindberg, S 02 61,06. 10. Mats Andersson, Västerås 55,70. 11. Ingemar Lundell, S 02 52,40. 12. Per Diehl, SK Poseidon 50,16. 13. Jan Erik Evald, Malmö S 49,49. 14. Ulf Bertilsson, Örebro SS 37,87.

HÖGA HOPP damer

1. Margareta Sehlin, Karlskoga	83,04
2. Lena Sjöström, SKK	69,01
3. Birgitta Hilmersson, S 02	52,19

Ställning efter försökstävlingarna: 1. Margareta Sehlin, Karlskoga SS 47,58. 2. Lena Sjöström, Stockholms SS 36,20. 3. Birgitta Hilmersson, S 02 30,44. 4. Ingegerd Witt, Göteborgs KK 26,98.

SVIKTHOPP

1. Kerstin Rybrandt, SKK	116,79
2. Karin Cewe-Öhman, Neptun	103,15
3. Margareta Sehlin, Karlskoga	99,60
4. Ingegerd Witt, GKK	86,12
5. Birgitta Hilmersson, S 02	86,09
6. Lena Sjöström, SKK	84,34

Nio svenska junior NM

DE NORDISKA JUNIORMÄSTERSKAPEN I SIMNING OCH HOPP i Köpenhamn den 15—16 juli blev en stor svensk framgång.

De blågula deltagarna tog fler titlar och medaljer än "övriga Norden" tillsammans. En vacker rad av personliga rekord sattes också.

Nordiska mästare blev för Sverige:

Lotten Andersson, Timrå (100 frisim, 100 fjärilsim, 4×100 medley)

Elisabeth Berglund, Timrå (400 frisim)

Yvonne Brage, Skövde (200 bröstsim)

Birgitta Haagman, Uppsala (100 ryggsim och 4×100 medley)

Ingrid Gustavsson, Luleå och Kristina Svensson, (bägge 4×100 medley)

Olle Ferm, Norrköping (100 ryggsim)

Bo Westergren, Stockholmspolisen (100 fjärilsim)

Kenneth Gustavsson, SKK (svikthopp)

Totalt fick Sverige 26 medaljer — 9 guld — 8 silver — 9 brons. "Övriga Norden" fick raden 8—8—9.

Om man bland de många fina prestationerna skall stanna för någon bland de svenska så blir det kanske inför 13-åriga Skövdeflickan Yvonne Brages på 200 meter bröstsim. Hon var två år yngre än alla andra i loppet, men visade en härligt lovande styrka och ambition. Kanske hon så småningom kan bli den bröstsimmerska vi så innerligt väl behöver.

Lotten Andersson blev störst i JNM med sina tre titlar. De i medley och i fjärilsim fick hon utan hårdare kamp — i frisimmet vann hon däremot med någon millimeter före finskan Marja Tilly som satte rekord med samma tid som Lotten 1.06,0.

"friskt badmode"

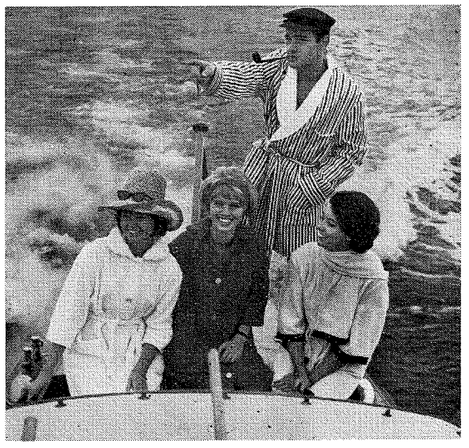

Vi har utrustat den svenska simmartruppen till olympiska spelen i Tokio med badrockar

CARL EMOND AB
· LANDSKRONA
EMOND

Rekorden rasade i Los Altos

Det här skall handla om amerikanska mästerskapen i simning i Los Altos, Californien den 28/7—2/8. Men vi känner oss mållösa inför nio världsrekord och rad tider av fullkomlig fantomklass.

Vi går inte in på några detaljer — ger bara en stor och rik resultatlista härnedan. Den säger mer än ord och rosor.

Möjligen gör vi tillägget att det land som tar en simmarguldmedalj från USA i Tokyo presterar något av en stor bragd...

Varsågoda — så här simmar man i USA...:

USA

Herrar: 100 fr: Don Schollander 54.0. Hoag 54.5, Ilman 54.5, Mike Collisn 54.9, Mike Stuffer och Bob Bennett 55.6, Jim Corfman 55.6, Mike Ahearn 55.6, 200 fr: Don Schollander 1.57,6 (världsrekord). Roy Saari 2.00,1. Greg Buckingham 2.01,5. Murray Rose, Australien 2.01,8. ohn Nelson 2.02,6. Mike Wall 2.02,7. Bill Farley 2.03,2. Mike Doscher 2.05,7. 400 fr: Don Schollander 4.12,7 (världsrekord) Murray Rose, Australien 2.15,7 John Nelson 4.18,8. Mike Wall 4.19,3. Bill Farley 4.19,4. Echervaria, Mexico 4.21,9 Steve Krause 4.22,5 Steve Boss 4.25,9. 1500 fr: Murray Rose, Australien 17.01,8 (världsrekord) Mike Wall 17.06,6 Steve Krause 17.09,3. Echervaria, Mexico 17.10,8. Bill Farley 17.16,6. John Nelson 17.20,6, Carl Robie 17.21,8, Roy Saari 17.27,8.

100 br: Chet Jastremski 1.10,3 Bill Craig 1.09,6 (måldomarna avgjorde trots differensen) Virgil Luken 1.10,3 Paul Scheerer 1.11,6 Wayne Anderson 1.11,6. Ken Nakasone 1.12,2. Paul Hait 1.12,6. Tom Ely 1.13,4. 200 br: Bill Craig och Chet Jastremski 2.31,8. Virgil Luken 2.33,5. Wayne Anderson 2.35,6. Paul Jeffers 2.35,8. Ken Doesburg 2.36,0. Ken Nakasone 2.36,1. Ken Merten 2.37,8.

100 fj: Wally Richardson 57.5 (USA-rek). Gary Ilman 58.3. Ted Spencer 58.9 John Helland 59.1. Gary Schulhof 59.7. John Lindley 59.8. John Reitman 1.00,3. Philip Riker 1.00,5. 200 fj: Carl Robie 2.09,2 Wally Richardson 2.11,5 John Lindley 2.13,0. Larry Schulhof 2.14,8 John Helland 2.15,1. Mike Burton 2.16,5. Mike Caretto 2.17,0.

100 ry: Dick Mc Geagh 1.01,6. Bob Bennet 1.02,0. Gordon Johnson 1.02,7. Charles Hickco 1.03,0. Ralf Hemington 1.03,4. Dick Beaver 1.03,7. Bob Hopper och Lester Cutter 1.04,1. 200 ry: Bob Bennett 2.15,7. Mark Mader och Dick Mc Geagh 2.16,5. Charles Hickcox 2.16,8 Dick Beaver 2.17,8. Russel Kingery 2.19,3. Ron Jacks 2.20,3. Ed Bartsch 2.20,8.

400 medley: Dick Roth 4.48,6 (världsrekord) Roy Saari 4.49,8 Carl Robie 4.55,8 Buddy Bates och Charles Hickcox 4.58,2. Ken Webb och John Porter 4.59,1. Philip Houser 5.02,3. 200 medley: Dick Roth 2.15,5 Dick Mc Geagh 2.16,8. Buddy Bates 2.18,4. John Porter 2.18,5.

4×100 fr: Santa Clara 3.39,4. US Navy 3.43,8. City of Commerce 3.44,7. Los Alots Foothill A 3.46,5. Sammy Lee Swim Club 3.49,0. Hinsdale 3.49,6. Los Angeles AC 3.53,1 Los Angeles B 3.52,3.

4×200 fr: Santa Clara (Buckingham — Wall — Ilman Schollander) 8.09,1. Santa Clara B 8.12,5. Los Angeles A 8.13,3. City of Commerce 8.24,2. Verdugo Hills 8.25,3. Palo Alto — Los Altos SC 8.25,5. Los Angeles B 8.27,5. Santa Clara C 8.27,8.

4×100 medley: Verdugo Hills 4.03,8. 200 medley: Dick Roth 2.15,5 Dick Mc Greagh 2.16,8.

Damer: 100 fr: Sharon Stouder 1.00,7 (USA-rek). Pokey Watson 1.00,7 Jeanne Hallock 1.01,0 Martha Randall 1.01,5. Marilyn Ramenofsky 1.02,2. Cathy Ferguson 1.02,9. Elisabeth Mc Cleary 1.03,3. Kathy Seidel 1.04,2. 200 fr: Jeanne Hallock 2.13,3. Martha Randall 2.13,6 Sharon Stouder 2.14,2. Marilyn Ramenofsky 2.14,4. Pokey Watson 2.14,5. Terri Stickles 2.16,5. Mary Brundage 2.18,9. Carolyn House 2.19,1.

400 fr: Marilyn Ramenofsky 4.41,7 (världsrekord) Martha Randall och Carolyn House 4.44,1 Sharon Finneran 4.47,1. Terri Stickles 4.47,6 Mary Brundage 4.49,8. Patty Caretto 4.50,0. Pokey Watson 4.56,5.



1500 fr: Patty Caretto 18.30 (världsrekord).

100 fj: Sharon Stouder 1.05,4, Sydnee Arth och Donna de Varona 1.08,1. Sue Pitt 1.08,2. Majorie Templeton 1.09,5. Alexis Bourg 1.10,0. Linda Hildreth 1.10,4. Kedins Moore 1.10,5. 200 fj: Sharon Stouder 2.26,4 (världsrekord) Sue Pitt 2.30,8 Lee Davis 2.31,0. Sharon Finneran 2.32,5. Helen Meeks 2.34,8. Gina Ambrose och Barbara Kilgour 2.36,5.

100 br: Claudia Kolb 1.19,0 (USA-rek). Ingrid Feuerstack 1.20,5 Ann Bancroft 1.21,6. Sue Jones 1.21,9. Judy Reeder 1.22,0. Linda Kurtz 1.22,5. Sandra Nitta 1.22,6. 200 br: Claudia Kolb 2.49,8 (USA-rek). Ann Bancroft 2.53,3. Sandra Nitta 2.53,5 Cathy Jamison 2.54,4. Marjon Wilmink 2.55,6. Cindy Ford 2.57,0. Marty Davis 2.57,5. Jan Henne 3.00,4.

100 ry: Cathy Ferguson 1.09,2 Ginnie Duenkel 1.09,7. Joey Wier 1.09,9. Donna de Varona 1.10,9. Elisabeth Mc Leary 1.11,5. Nina Harmer och Judy Humbarger 1.11,7. Jana Haroum 1.11,9. 200 ry: Cathy Ferguson 2.29,2 (USA-rek). Ginnie Duenkel 2.31,2. Judy Humbarger 2.33,1. Jane Haroun 2.33,8. Joey Weir 2.34,5. Ann Sachs 2.36,5. Nina Harmer 2.37,1. Helen Meeks 2.37,5.

200 medley: Donna de Varona 2.29,9 (USA-rek). Jeanne Hallock 2.30,2. Jane Haroun och Kris Kvarnstrom 2.33,8. Joan Ferris 2.34,2. Cathy Ferguson 2.34,5. Gina Ambrose 2.36,6. Darlene Jan 2.38,0. 400 medley: Donna de Varona 5.17,7 Jane Haroun 5.24,2. Sharon Finneran 5.26,1. Joan Ferris 5.26,9. eanne Hallock 5.27,2. Carolyn House 5.27,7. Claudia Kolb 5.33,4. Barbara Hounsell 5.35,7.

4×100 fr: Santa Clara 4.08,5 (världsrekord) City of Commerce 4.10,3. Vesper Boat Club och Los Angeles AC 4.16,5. Santa Clara B 4.19,0. Baltimore 4.20,7. Arden Hills 4.21,2. Foothill Los Altos 4.24,7.

4×200 fr: Santa Clara 9.08,8. City of Commerce 9.11,7. Los Angeles 9.17,1. Vesper Boat Club 9.20,9. Santa Clara B 9.28,5. West Orange, New Jersey 9.30,0. City of Commerce 9.31,4. Orchards of Baltimore 9.40,0.



4.41.7
MARILYN RAMENOFSKY



4.42.1
TERRI STICKLES



4.44.0
"POKEY" WATSON

BILDERNA: T. v. nye rekordmannen Dick Roth. Under: Nya fenomenet Sharon Stouder.



STRYK MEN 5 NYA REKORD

Ungern vann simlandskampen mot Sverige med hela 25 poäng, med 124—99, men det var därför inget svenskt bakslag. Tvärtom ljusnade en hel del inför OS och rader av granna resultat presterades.

Fem svenska rekord sattes, på 400 och 800 meter av Hans Rosendahl, på 4×100 fritt av Lester Eriksson — Jan Lundin — Bengt Nordwall — Per-Ola Lindberg, på 100 rygg damer av Birgitta Haagman och på 400 medley herrar av Olle Ferm.

Landskampens store svensk var Hasse Rosendahl. Han snuddade europarekordet på 400 fritt, bara en tiondel ifrån med sina 4.21,7. På 1500 satsade han hårt och pressade Katona i 1000 meter. På 4×200, gjorde han sitt livs bästa tid 2.03,7.

Damlaget på 4×100 fritt gladde trots förlusten mot Ungern. Deras 4.14,4 ger ett klart OS-hopp. Ungern var 3/10 från Hollands europarekord. Ann-Christine Hagberg överraskade på 100 fritt och slog ungerska favoriten Csilla Madrascz med årsbästa 1.02,7 — i lagkappen hade hon 1.02,3.

Hatten av också för Ann-Charlotte Lilja, som gjorde stortid på 400 fritt och slog Elisabeth Ljunggren klart.

Simsport återkommer i nästa nummer med detaljer från Budapest.

I simhopp vann Ungern med 29—14.

Första dagen (8/8)

HERRAR

100 m fritt: 1) Per-Ola Lindberg, S 55.3, 2) Szal, U 55.4, 3) Gulrich, U 55,9, 4) Bengt Nordwall, S 56,3.

400 m fritt: 1) Hans Rosendahl, S 4.21,7 (svenskt rekord), 2) Mats Svensson, S 4.22,5, 3) Katona, U 4.24,7, 4) Becsey, U 4.41,6.

200 m rygg: 1) Czikany, U 2.17,0, (ungerskt rekord), 2) Martonffy, U 2.19,0, 3) Leif Sjöblom, S 2.22,0, 4) Hans Ljungberg, S 2.23,4.

200 m bröstsim: 1) Lenkie, U 2.36,3, (ungerskt rekord), 2) Szölgyemi, U 2.38,7, 3) Per Olof Fulke, S 2.41,4, 4) Ulf Eriksson, S 2.43,5.

400 m medley: 1) Kosztolanczi, U 5.04,8 (ungerskt rekord), 2) Olle Ferm, S 5.06,6 (svenskt rekord) 3) Ali, U 5.11,4 4) Hans Ljungberg, S 5.17,5.

Svikthopp: 1) Konkoly, U 143,66, 2) Göran Lundqvist, S 135,07, 3) Bo Wallsten, S 128,58, 4) Gerlach, U 124,15.

4×200 m fritt: 1) Sverige 8.18,7, 2) Ungern 8.29,4 (ungerskt rekord).

DAMER

100 m fritt: 1) Ann-Christine Hagberg S 1.02,7, 2) Madrascz, U 1.03,6, 3) Ulla Jäfvert, S 1.04,1, 4) Turoczy, U 1.04,1.

400 m fritt: 1) Ann-Charlott Lilja, S 4.53,5, 2) Elisabeth Ljunggren, S 5.00,9, 3) Soltesz, U 5.12,3, 4) Sentesy, U 5.20,3.

200 m bröstsim: 1) Karman, U 2.58,2, 2) Kovacs, U 3.00,1, 3) Agneta Berg, S 3.00,7, 4) Yvonne Brage, S 3.02,5.

100 m fjäril: 1) Egervary, U 1.10,4, (ungerskt rekord), 2) Lotten Andersson, S 1.11,0, 3) Tölgyesi, U 1.11,6, 4) Kristina Larsson, S 1.14,8.

Höga hopp: 1) Baliko, U 91,43, 2) Toth, U 85,37, 3) Margareta Sehlin, S 76,32, 4) Lena Sjöström, S 75,58.

4×100 m medley: Ungern 4.46,5, 2) Sverige 4.47,6.

Andra dagen (9/8)

HERRAR

4×100 m fritt: 1) Ungern 3.43,0 (europarekord), 2) Sverige 3.43,4 (Svenskt rekord).

200 m fjäril: 1) Kirisci 2.19,4 (nationsrekord), 2) Ingvar Eriksson 2.19,9, 3) Bo Westergren 2.21,1, 4) Csaba 2.22,2.

1500 m fritt: 1) Josef Katona 17.30,0 (europarekord), 2) Hans Rosendahl 17.43,5, 3) Mats Svensson 17.58,4, 4) Ali 18.46,2.

4×100 m medley: 1) Ungern 4.09,0 (nationsrekord) 2) Sverige 4.17,5.

Höga hopp: 1) Dora 144,79, 2) Müller 138,61. 3) Bo Wallsten 128,06. Toivo Öhman kunde ej ställa upp på grund av armskada.

DAMER

100 m rygg: 1) M Balla 1.11,9, 2) Birgitta Haagman 1.12,1 (Svenskt rekord) 3) O Korenvi 1.12,7, 4) Marianne Stridh 1.14,1.

400 m medley: 1) Martha Egervary 5.34,1, 2) Elisabeth Ljunggren 5.42,3, 3) Lena Bengtsson 5.56,6, 4) Z Zsabka 6.11,1.

4×100 m fritt: 1) Ungern 4.12,6 (nationsrekord) 2) Sverige 4.14,4.

Svikthopp: 1) Baliki 127,29, 2) Kerstin Rybrant 124,18, 3) Felhösi 119,51, 4) Karin Cewe-Öhman 110,44.

Rent skrämmande tider

Simsport ger här samtliga mellantider i de bägge världsrekordloppen på 1500 i amerikanska mästerskapen i Los Altos.

HERRAR: MURRAY ROSE 17.01,8

Medeltid per 100 m: 1.08,1. Tider för varje 100: 1.04,2, 1.08,4, 1.09,0, 1.09,2, 1.09,5, 1.09,9, 1.08,4, 1.08,1, 1.08,7, 1.08,0,1.08,1, 1.07,8, 1.07,7, 1.07,7 1.07,1.

Löpande tider under loppet: 100 m 1.04,2, 200 m 2.12,6, 300 m 3.21,6, 400 m 4.30,8, 500 m 5,40:3, 600 m 6.50,2, 700 m 7.58,6, 800 m 9.06,7, 900 m 10.15,4, 1000 m 11.23,4, 1100 m 12.31,5, 1200 m 13.39,3, 1300 m 14.47,0, 1400 m 15.54,7, 1500 m 17.01,8.

DAMER: PATTY CARETTO 18.30,5

Medeltid per 100 m: 1.14,0. Tider för varje 100: 1.08,9, 1.13,7, 1.14,7, 1.14,9, 1.12,8, 1.13,4, 1.13,7, 1.14,2, 1.14,5, 1.15,5, 1.15,0, 1.15,1, 1.15,7, 1.15,7, 1.12,7.

Löpande tider under loppet: 100 m 1.08,9, 200 m 2.23,6, 300 m 3.38,3, 400 m 4.53,2, 500 m 6.06,0, 600 m 7.19,4, 700 m 8.33,1, 800 m 9.47,3, 900 m 11.01,8, 1000 m 12.16,3, 1100 m 13.31,3, 1200 m 14.46,4, 1300 m 16.02,1, 1400 m 17.17,8, 1500 m 18.30,5.

I försöken på 400 fritt för herrar sam mexikanen Echervaria på 4.20,1 (rekord).

I världsrekordloppet på 400 medley hade 17-årige Dick Roth följande deltider: Fjäril: 1.04,9 — Rygg: 1.14,0 — Bröst: 1.25,4 — Fritt: 1.04,3.

I världsrekordloppet på 4×100 frisim hade Santa Clara följande ind. tider: Donna de Varona 1.01,6 — Terri Stickles 1.02,5 — Jane Haroun 1.03,4 — Pokey Watson 1.01,0.

Santa Claras lag på 4×200 fritt för herrar fick följande tider: Schollander 1.59,7 — Roth 2.00,9 — Townsend — Wall 2.02,6.

Don Schollander vill simma mycket i Tokyo: "Gärna 100, 400, 1500 4×100 och 4×200 för mig", säger han.

I världsrekordloppet på 200, 1.57,6 vände Schollander på 58.2.

Hoppardöden

Den unge västtyske OS-aspiranten i simhopp Klaus Bielke omkom under träning i Rhieydt den 23 juli. Han kolliderade i nedslaget med en ung flicka som kom simmande och bröt nacken. Flickan klarade sig oskadd. Bielke var 21 år gammal.

Klart för EM

Europamästerskapen i holländska Utrecht skall arrangeras den 20—27 augusti 1966. Ett nytt storbad skall byggas där. Garantier har lämnats från holländska regeringen om fri lejd åt alla nationer, alltså även Östtyskland, trots att Holland är en NATO-makt.

Så tycker "Doc" Counsilman

Nu satsar alla länder på OS... men hur satsar man.

Den amerikanska OS-tränaren James "Doc" Counsilman, som nyss var i Paris har gjort en sammanställning och häromkring kan ni läsa om Australien, Holland, Frankrike och Sovjet. Det är bara att jämföra med vårt eget sätt...

Vi citerar ur den amerikanska publikationen SWIMMING WORLD, oumbärlig för alla som vill följa den explosiva utvecklingen i USA.

Amerikanska simmare och simtränare har alltid varit vara att nå topp i början eller mitten av augusti. Det måste vi göra i år också, skriver *"Doc" Counsilman,* trots att OS går först i oktober. I augusti har vi nämligen OS-uttagningarna i New York. Frågan är om vi kan träffa två formtoppar med så kort mellanrum. Men nu över till Europa.

HOLLAND: Där sover man i badet...

Holländarna har anställt australiern Forbes Carlile som tränare över OS. Han har det ganska väl beviljat och kan utan större besvär få hela landslaget, både pojkar och flickar samlat till trännig och tidskontroll varje veckoslut. Då sover simmarna på luftmadrasser inne i badet för att hinna upp till ett tidigt söndagspass mellan kl. 06.00 och 08.00 i Rotterdams 50-metersbassäng. Varje söndag morgon tas också elektrokardiogram på alla OS-hopp.

Den verkliga OS-träningen startade i april, i början bara c:a 2 km om dagen. Den 1 juni började man skärpa intensiteten, fortfarande dock i "hemmabassänger", men enligt ett klart utformat Carlile-program. Han har indelat hela säsongen fram till OS i treveckorsperioder, hårdträning i 2.5 veckor, mindre pressande de sista dagarna och så en stor tävling.

Efter tidstesten i varje veckoslut körs Carlile simmarna 5×100 meter, vila 5 minuter, sedan 30×50 meter och slutar med 10×50 meter benspark.

Carlile litar mycket starkt på sina EKG-resultat och man förutsade med förbluffande säkerhet på basis av dessa vem eller vilka som skulle kunna simma bäst på träningspassen.

— Jag försöker hålla igen tävlingarna så mycket som möjligt, säger Carlile. Jag vill inte att hårda tävlingar länge skall ta loven av hård, vettig träning.

Det är någonting som vi i USA kan lära av...

AUSTRALIEN: 55.000 meter i veckan...

Det australiska OS-programmet kan månadsmässigt sammanfattas så här:

MAJ—JUNI: Då bodde simmarna hemma och tränade mest på land, ofta isometriskt, dock med undantag för två rejäla pass i vattnet varje vecka.

JULI: Lyft- och isometrisk träning fortsatte, men nu skärptes vattenträningen också. Den varierade mellan 19.000 och 22.500 meter i veckan. Fortfarande träning hemma med "egna tränare".

AUGUSTI: Den första i månaden samlades hela olympialaget — som togs ut redan i våras — till ett stort läger i Townsville i "det tropiska Australien". Det blir träning där i nio veckor före OS. Man skall per vecka avverka mellan 40.000 och 55.000 meter. Inga tävlingar under tiden, möjligen några testlopp. Olympiska tränare är för herrarna Don Talbot och för damerna Terry Gathercole.

Sista veckan i september reser hela dan australiska simmartruppen till Tokyo. Den omfattar 35 aktiva.

Tränarna har fått ekonomisk rätt att som förstärkning kalla in vilka tränare man vill från Australien. Om man nu behöver hjälp...

FRANKRIKE: För många cigaretter...

Frnakrike sparar ingenting för att få fram ett starkt OS-lag. Sportministern Maurice Herzog (själv för inte så länge sedan världsberömd alpinist, som bl.a. besegrat Ana Purna) lägger mycket vikt vid att simmarna får fina olympiska villkor. Men jag har ändå en känsla av att det kommer att ta tid innan Frankrike blir en verklig stormakt i simning. Jag tror också att fransmännen behöver kalla in utländsk tränarhjälp för att nå det målet.

Deras toppsprinter Alain Gottvalles har ett av de grannaste armtag jag någonsin sett, men han röker ett paket cigaretter om dagen och dricker gärna vin till maten...

Franska OS-hoppen tränar hela sommaren i Sportinstitutets 50-metersbassäng i Paris. Samtliga kontrolleras mycket noga vetenskapligt av doktorerna Theibault och Le Clar. Det är studier som jag väntar mig av. Men fransmännen får inte glömma att jobba hårt i bassängen också — det räcker inte med vetenskapligt arbete.

SOVJET: Vetenskapen i högsätet...

Överallt i Europa säger man att Sovjet visserligen inte har renodlad professionell idrott, men i stället "statsidrott" och statliga idrottsmän. Där finns också — som jag vet i varje fall — världens förnämste idrottsvetenskapsman, Dr. Letonov. Till hjälp har han 50 assistenter, som täcker alla delar av idrotten. Deras mål är att "forska fram" rysk idrott till världstoppen.

Simmarplaneringen i Sovjet har gått till så här:

MAJ—JUNI: Något litet simning, men mest konditionsuppbyggnad genom annat, t.ex. volleyboll, långa cykelturer, vattenskidåkning nere i Svarta Havet.

JULI: Hårdträning i vattnet startade. Samtliga uttagna får alla kostnader betalda av staten. Sovjet har färre simmare än USA och därför krävs det mer av varje toppman. Tränarna går mycket noggrant till verket och jag tror inte at tnågot landslag i någon idrott kan vara mer "katalogiserat" än det ryska simmarlaget. Man har EKG, koordinationstester, upprepade blodprov, psykologiundersökningar m.m., m.m.

AUGUSTI—SEPTEMBER: Fortsatt samband — eller rättare sagt — ännu intimare samband mellan vetenskapsmän och tränare. Träningen körs ända fram till sista veckan av september då ryssarna reser till Tokyo.

SUMMA: USA har mycket att lära!

Jag vill sammanfatta mina intryck av de fyra nationerna så här:

- Den riktigt explosiva intervallträningen startar inte förrän i juli, troligen för att simmarna inte skall nå toppformen för tidigt.
- De flesta olympierna är uttagna på ett tidigt stadium. Detta antingen kollektiv olympiaträning utan osäkerhet om OS-biljett eller inte.
- De flesta länder använder i allt högre grad vetenskapen för att öka kvaliteten på simmarna. Kontakt med psykologer är heller inte ovanligt.

Vi amerikaner har mycket att lära av detta. Vi har varit bäst länge, inte därför att vi har världens bästa tränare eller träning, inte för att vi satsat vetenskapligt på simning, helt enkelt därför att vi kanske har fler bassänger än hela den övriga världen tillsammans och myriader av simmare.

Nu satsar Europa och Australien. Jag tror att det är säkrast att vi är beredda på några överraskningar i Tokyo. Hälsosamma sådana.

Ett lovande lopp av Hasse Rosendahl

Visserligen hade Hasse Rosendahl fem sekunder över den OS-kvalificerande tiden 17.45, när han i överlägsen stil vann SM på 1500 frisim i Röstånga. Men ansvariga SK-herrar — i förevarande fall SK-basen Birger Buhre och bisittaren Stig Ohlson tvekade inte: med hänsyn till omständigheterna kring loppet bör Hasse kunna känna sig fämligen säker på att ha sin OS-biljett fixad med tiden 17.50,2, skriver Frille Sjö i Arbetet.

Tilläggas skall också pr omgående, att övriga två SM-grenar i Röstånga liksom "maran" slutade med favoritseger. MS Marianne Sjöström vann spurtseger på 400 bröstsim, hårt hotad av limhamnsflickan Birgitta Johansson, medan katrineholmsduon Uffe Ericsson—Fulke dubbelsegrade på herrsidan, kanske något oväntat med Fulke som segrare. Denne tod redan tidigt hand om kommandot, vann överlägset och putsade också bort nära sju sekunder på klubbkamraten Uffes svenska rekord från i fjor.

Det talades ingressvis om besvärande omständigheter. Den rådande sommarvärmen var så pass tryckande och luften så tung, att förutsättningarna för en tid av klass på så pass krävande distans som det här gällde var dåliga. Även vattentemperaturen — den låg på över 26 grader — var i högsta laget.

— Den här tiden är enligt mitt förmenande klart bättre än Rosendahls svenska rekord från i fjor i Båstad på 17,40 och nog bör Hasse få klartecken för Tokyo i och med den här simningen, menade en nöjd och belåten Bosse Alm, som ju kör katrineholmsgänget och alltså på tre starter kunde räkna in två segrar och en andraplats.

Rosendahl avgjorde — enligt order från Alm — loppet redan på de första 400 metrarna, där han stack direkt. Mats Svensson, farligaste konkurrenten, blev aldrig riktigt klar över att Rosendahl gick ut så hårt, plockade ett tag i loppets mittskede in något tiotal meter men fick aldrig kontakt med Rosendahl och kunde heller aldrig hota om segern.

Rosendahl hade som mellantider 1.04, 2.13,5, 4.35, och 9.24. De olika mellantiderna pr 100 meter såg ut så här: 1.04, 1.09,5, 1.11, 1.11, 1.11,5, 1.12, 1.12, 1.12,5 1.13, 1.13, 1.13, 1.13, 1.12, 1.12, 1.10.

LARSSONS
MOTORVERKSTAD

MUNGA VÄSTERENSTA

TIERP

Telefon 521 46

SKROT-CENTRALEN
Thore Alm

Järnskrot, Lump, Tagel, Stickylle,
Metaller, Tomglas hämtas

Bergsbrunnagatan 26 — Uppsala
Telefon 11 52 00, 13 79 81

Upsala
Ångqvarn AB

KUNGSÖRNEN AB

Mjöl — Gryn — Makaroner

Mixar

Lundins
Cykelverkstad

Hantverkscentrum — Telefon 14 07 45

UPPSALA

HUSQVARNA

cyklar, mopeder och mc

Reparationer

Båtmotorer

När det gäller Trycksaker

WRETMANS
BOKTRYCKERI AB

Sysslomansgatan 7 — Uppsala
Telefon 13 01 91 - 13 09 19

Rekommenderas

Patenterade ALUMA-persiennen

Automatisk planinställning av lamellerna vid uppdragning, — en väsentlig funktion för persiennernas hållbarhet. Inga skevstänger eller rattar Endast ett borrhål i fönsterbågen.
Auktoriserad ensamtillverkare för Uppsala med omnejd

AB SELMER
Furugatan 5 — UPPSALA
Telefon 13 29 17, 14 85 60

Även Kornischer - Kirschskenor - Badrumshissar
Vädringsställ för balkongen

VU I STOCKHOLM DEN 4 JUNI

● Som ny medlem i Simförbundet invaldes **Dykarklubben Sjöhästen** (Göteborgs Simförbund).

● Meddelades att RS den 13/5 godkänt beslutet av Simförbundets årsmöte att på SM-programmet återupptaga 400 m bröstsim, herrar och damer.

● Meddelade GS att förbundets remissvar på Kungl. Skolöverstyrelsens utredning angående statsbidrag till simanläggningar vid skolor tillställts Skolöverstyrelsen den 27/5. Förbundet hade i denna med skärpa framhållit att simbassängernas minimimått bör vara 16,67×6 m.

● Meddelade GS att styrelsens beslut (jfr § 86) att utsända cirkulärskrivelse till seriepoloklubbarna med varning för "nedbusning" av polosporten effektueras. (Bilaga till huvudprotokollet).

● Sedan Paulson ifrågasatt lämpligheten av att SDF är dömande myndighet i bestraffningsärenden i seriepolo, som hänför sig till seriepolospel, beslutade VU hänskjuta detta ärende till regel- och stadgekommittén för utredning.

● Beslöts undersöka möjligheten av att arrangera en distriktsledarkonferens 21—22/11 d.v.s. veckoslutet före RF-mötet. Uppdrogs åt kansliet att upprätta plan och budgetförslag för konferensen.

● Godkändes under hand fattat beslut att på förslag från HK inhibera det svenska deltagandet i de internationella hopptävlingarna i Moskva och Leningrad 6—15 juni på grund av att hopparna vid uttagningstävlingarna den 30—31/5 visat otillfredställande form.

● VU diskuterade också bristen på lokola hoppinstruktörer i Stockholm samt beslutade fästa Stockholms Simförbunds uppmärksamhet på förhållandet.

● Uppdrogs åt skattmästaren att göra en skriftlig ekonomisk överenskommelse med den nya rikstränaren i polo Bertil Jansson i Västerås.

VU I STOCKHOLM DEN 15 JUNI:

● Granskades ett av skattmästaren och kamrern uppgjort förslag till fördelning av statsanslaget 1964/65 å kr. 190.000:— och som skulle vara RF tillhanda senast den 19/6.

Efter genomgång godkändes förslaget och fastställdes fördelningsplanen:

Distriktens anslag för budgetåret 1965	72.400:—
Förvaltningsbidrag	45.000:—
Kurs- och instruktionsverksamhet	40.000:—
Idrottsmateriel till föreningarna	25.000:—
Internationellt utbyte	7.600:—

● Som ny medlem i Simförbundet invaldes Värtans AIF. (Stockholms Simförbund)

● Från Östtyska Simförbundet förelåg ett meddelande att det inte kunde ändra på de fastställda tävlingsdagarna 5—6/9 för ungdomslandskampen i Karl-Marx-Stadt. Beslöts underrätta SK härom.

● Från Skånes Simförbund förelåg meddelande att följande anläggningar inviges:

Hanaskogs friluftsbad	14/6
Hammenhögs friluftsbad	28/6
Röstånga friluftsbad	28/6
Veberöds friluftsbad	28/6
Östra Färsbadet	5/7
Simrishamns friluftsbad	5/7

● Paulson föreslog att förbundet borde undersöka möjligheten att få årets 6-nationerstävling uppskjuten med tanke på förestående olympiska spel. Enligt vad han erfarit, finnes stor risk för att deltagande länder i 6-nationerstävlingen ej kommer att ställa upp sina bästa lag och han uttalade en önskan att kontakt tages med Sveriges Radio i denna angelägenhet.

VU I STOCKHOLM DEN 29 JUNI

● Anmäldes att hoppkommittén med framgång genomfört instruktörskursen i hopp under ledning av den amerikanske tränaren Don Harper.

Beslöts på framställning av Polokommittén att ställa 4.000:— till disposition för 6 sammandragningar efter landskampen mot Frankrike. Medel tages i budgeten av Polokommitténs OS-medel.

Enligt PK:s förslag beslöts utse F. Sjö till överledare, Charles Soldin som lagledare och Bertil Jansson som tränare till pololandskampen mot Frankrike i Paris 14—15/8.

PK 1/1964 den 11 maj

● Beslutades föreslå Fritjof Sjö och Arne Jutner till internationella domare.

PK 2/1964 den 22 maj

● Beslöts att föreslå VU omspel av matchen SKK—Västerås under motivering att den felaktiga avblåsningen tidtagaren gjort i fjärde och sista perioden så påverkat matchen och matchutgången att sportslig rättvisa ej kan anses ha skipats trots ett riktigt och regelrätt handlande av matchledaren.

● Rapporter från matchledaren Martin Lundén (Västerås—Tunafors) och Stig Ohlsson (SKK—Tunafors) förelåg. I den förstnämnda matchen hade Bo Hedlund, Västerås, uppträtt olämpligt genom att protestera mot domaren och samma förseelse hade Lars Fjärrstad i den senare matchen gjort.

● Beslöt PK enhälligt att föreslå styrelsen att i skrivelse till såväl de två berörda spelarna som till samtliga poloföreningar reagera mot den tilltagande dåliga disciplinen i vattenpolospelet och med skärpa låta förstå, att olämpligt uppträdande och i övrigt osportsliga händelser såväl under som efter matcherna kommer att beivras.

● Noterades att VU efter hörande av PK-sekreteraren beslutat avböja ett ryskt erbjudande om ett besök av Rysslands pololandslag den 25—29 juni.

● Noterades att Arne Jutner i brev till VU meddelat, att han på grund av ändrade arbetsförhållanden inte kan ställa sina tjänster till pololandslagets förfogande i fortsättningen.

● Beslöts med anledning härav utse Bertil Jansson, Västerås, till ny landslagstränare från och med den 1/7 1964.

● Uttryckte PK enhälligt sin uppskattning av Arne Jutners intresserade arbete för svensk vattenpolo.

● Beslöts utse "träningskontaktmän" i de klubbar som har landslagskandidater.

Hellas	Harry Möller
SKK	Berndt Holm
Neptun	Martin Lundén
Tunafors	Stig Johansson
Västerås	Harry Andersson

● På förslag av Soldin beslöts tillskriva förbundsdistrikten och efterhöra deras intresse för regionala domarkurser.

PK 3/1964 den 22 juni

● Till nya landslagskandidater utsågs Wolfgang Bruhn och Bo Gunnarsson, SK Ran. Dessa två kandidater kommer enbart att kallas till landslagssammandragningar, som sträcker sig över mer än en dag.

● Meddelade Lundén och Stinesson att polobanan i Fyrisbadet i Uppsala inte kan betraktas som reglementsenlig. Detta förhållande har badets intendent Bergmark uppmärksammats på i brev den 1 juni och beslöt PK, att ånyo meddela såväl intendenten som de båda simföreningarna i Uppsala att banan inte håller måttet enligt reglerna.

Beslöts dock att låta IK Sirius spela division II-polo i Fyrisbadet även om några ändringar av polobanan inte kommer till stånd.

● Beslöts avföra Björn Branelius, Hellas, från landslagskandidatlistan.

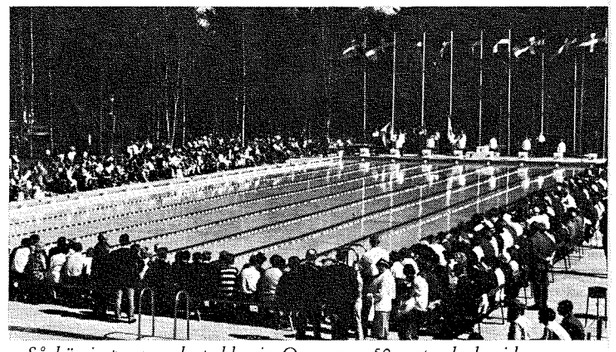

Så här imponerande tedde sig Orsas nya 50-metersbad, vid den invigning som landshövding Elfving förrättade den 26 juli.

Åkes Hattshop
Kriebsensgatan 9 — Eskilstuna
Tel. 446 84, Fabrik 329 68
Alltid säsongnyheter i damhattar
Ompressningar utföres

ÄRLA KVARN
Lennart Eriksson
Telefon 700 10, bost. 701 11

Blomgrens Radio & TV
Careliigatan 9 — Eskilstuna
Telefon 419 08
RADIO — TV
STOR SORTERING

Östermalms Glasmästeri
H Lilja
Klostergatan 14 — Eskilstuna
Telefon 110 90
ALLT INOM BRANSCHEN

ARVID THÖRNS
CYKELAFFÄR
HÖRKEN
Telefon 0240/620 21
Cyklar och Mopeder
Monark
FACKMAN FÖR FRITID

GOD MAT — GOD SERVICE
GRILL — BARSERVERING
RESTAURANT
DOMUS
Storgatan 12 — Telefon 138 00
LUDVIKA

LUDVIKA
BIL AB
Ö. Storgatan 5 — Ludvika
Telefon: Försäljning och Kontor vx 137 60
Bilverkstad – Service
Ford
Auktoriserad Fordförsäljare

CITY
KONDITORI
Kopparbergsvägen 50 — Grängesberg
Telefon 200 82
Gott kaffe — Goda smörgåsar
Rekommenderas

Världsrekord inför OS

HERRAR

Frisim

Distans	Tid	Innehavare	Plats	Vatten	Datum
100 m	53.6	M Dos Santos	Brasilien	Salt	20.09.61
110 y	54.0	R McGregor	Storbritan	Sött	24.05.64
200 m	1.57,6	D Schollander	USA	Sött	29.07.64
220 y	2.01,1	R Windle	Aust	Salt	19.01.64
400 m	4.12,7	D Schollander	USA	Sött	30.07.64
440 y	4.15,9	J Konrads	Aust	Salt	23.02.60
800 m	8.51,5	M Rose	Aust	Sött	26.08.62
880 y	8.59,6	J Konrads	Aust	Salt	10.01.59
1500 m	17.01,8	M Rose	Aust	Sött	02.08.64
1650 y	17.11,0	J Konrads	Aust	Salt	27.02.60

Individuell medley

Distans	Tid	Innehavare	Plats	Vatten	Datum
200 m	2.15,9	T Stickles	USA Los Angeles	Sött	19.08.61
220 y					
400 m	4.48,6	D Roth	USA Los Altos	Sött	30.07.64
440 y	4.51,0	T Stickles	USA Louisville	Sött	12.07.62

Fjärilsim

Distans	Tid	Innehavare	Plats	Vatten	Datum
100 m	57.0	L Nicolao,	Argentina Rio de Janeiro	Salt	27.04.62
110 y	59.0	K Berry	Aust Sydney	Salt	20.01.63
200 m	2.06,9	K Berry	Aust Sydney	Salt	29.02.64
220 y	2.08,4	K Berry	Aust Sydney	Salt	12.01.63

Ryggsim

Distans	Tid	Innehavare	Plats	Vatten	Datum
100 m	1.00,9	T Stock	USA Guy'ga Falls	Sött	12.08.62
100 m	1.00,9	R McGreagh	USA Tokyo	Sött	18.08.63
110 y	1.01,5	J Monckton	Aust Melbourne	Sött	15.02.58
200 m	2.10,9	T Stock	USA Guy'ga Falls	Sött	10.08.62
220 y	2.13,8	T Stock	USA Louisville	Sött	12.07.62

Bröstsim

Distans	Tid	Innehavare	Plats	Vatten	Datum
100 m	1.07,4	G Prokopenko	Sovjet Baku	Sött	26.03.64
110 y	1.08,5	I O'Brien	Aust Drummoyne	Sött	16.02.64
200 m	2.29,6	C Jastremski	USA Los Angeles	Sött	19.08.61
200 m	2.29,6	G Prokopenko	Sovjet Berlin	Sött	18.05.64
220 y	2.31,4	G Prokopenko	Sovjet Blackpool	Salt	10.04.64

Medley lagkapp

Distans	Tid	Innehavare	Plats	Vatten	Datum
4×100 y	4.00,1	USA:s landslag	Osaka	Sött	18.08.63
4×100 y	4.08,0	Sovjets landslag	Blackpool	Salt	10.04.64

Frisims lagkapp

Distans	Tid	Innehavare	Plats	Vatten	Datum
4×100 m	3.36,1	USA:s landslag	Tokyo	Sött	18.08.63
4×100 y	3.43,9	Australiens landslag	Perth	Sött	28.11.62
4×200 m	8.03,7	USA:s landslag	Tokyo	Sött	19.08.63
4×220 y	8.13,4	Australiens landslag	Perth	Sött	23.11.62

DAMER

Frisim

Distans	Tid	Innehavare	Plats	Vatten	Datum
100 m	58.9	D Fraser	Aust Sydney	Salt	29.02.64
110 y	59.5	D Fraser	Aust Sydney	Salt	24.11.64
200 m	2.11,6	D Fraser	Aust Sydney	Salt	27.02.60
220 y	2.11,6	D Fraser	Aust Sydney	Salt	27.02.60
400 m	4.41,7	M. Ramenofsky	USA Los Altos	Sött	29.07.64
440 y	4.45,4	I Konrads	Aust Sydney	Salt	05.01.60
800 m	9.47,3	P Carelto	USA Los Altos	Sött	27.07.64
880 y	10.11,4	I Konrads	Aust Hobart	Sött	19.02.59
1500 m	18.30,5	P Carelto	USA Los Altos	Sött	27.07.64
1650 y	19.25,7	I Konrads	Aust Sydney	Salt	14.01.59

Individuell medley

Distans	Tid	Innehavare	Plats	Vatten	Datum
200 m	2.30,1	D de Varona	USA Los Angeles	Sött	11.07.64
220 y					
400 m	5.16,5	D de Varona	USA Lima	Sött	10.03.64
440 y	5.30,0	D de Varona	USA Redding	Sött	01.07.62

Fjärilsim

Distans	Tid	Innehavare	Plats	Vatten	Datum
100 m	1.05,1	A Kok	Holland Blackpool	Salt	30.05.64
110 y	1.05,1	A Kok	Holland Blackpool	Salt	30.05.64
200 m	2.24,4	S Stouder	USA Los Altos	Sött	02.03.64
220 y	2.32,2	E Takahashi	Japan Perth	Sött	19.02.63

Ryggsim

Distans	Tid	Innehavare	Plats	Vatten	Datum
100 m	1.08,6	C Caron	Frankrike Paris	Sött	14.06.64
100 m	1.09,8	J Norfolk	Storbrit. Blackpool	Salt	11.04.64
200 m	2.28,2	S Tanaka	Japan Tokyo	Sött	04.08.63
220 y	2.28,5	S Tanaka	Japan Perth	Sött	21.02.63

Bröstsim

Distans	Tid	Innehavare	Plats	Vatten	Datum
100 m	1.17,9	C Kolb	USA Los Angeles	Sött	12.07.64
110 y	1.19,2	K Beyer	Östtyskland Leipziq	Sött	03.07.62
200 m	2.45,4	G Prozumenschikova	Sovjet Berlin	Sött	17.05.64
220 y	2.47,7	G Prozumenschikova	Sovjet Blackpool	Salt	10.04.64

Medley lagkapp

Distans	Tid	Innehavare	Plats	Vatten	Datum
4×100 m	4.38,1	USA:s landslag	Los Angeles	Sött	02.07.64
4×110 y	4.41,4	Hollands landslag	Blackpool	Salt	30.05.64

Frisims lagkapp

Distans	Tid	Innehavare	Plats	Vatten	Datum
4×100 m	4.08,5	Santa Clara SC	USA Los Altos	Sött	01.08.64
4×110 y	4.11,0	Australiens landslag	Perth	Sött	23.11.62

Kör till BP det lönar sig

Bensin — Oljor — Biltillbehör
Fullständig service — Garage

BP Bensinstation
Inneh.: Tore Pettersson
Telefon 106 15 — Storgatan 1
LUDVIKA

Eldningsolja - Snabbleverans

KONSUM
BLOMMOR
LUDVIKA
Telefon 138 00 växel

Blommor — Binderier

Dekorationer

GÖR ETT BESÖK PÅ
DALA BAREN
Eriksgatan 5 (nedanför apoteket) — Ludvika
Telefon 110 16

Där får ni
GOD och VÄLLAGAD MAT
till billigt pris

STEENS
Engelbrektsgatan 8 — Telefon 114 88
LUDVIKA

RADIO och TELEVISION
LEDANDE MÄRKEN

HELA FAMILJEN EKIPERAR SIG
FÖRMÄNLIGT hos

BERGSTRÖM AB
Kyrkogatan 9 — Telefon 0240/700 33
SMEDJEBACKEN

Mobergs Foto Cykel & Sport
BLÅNS 3
Grängesberg — Telefon 202 02

REKOMMENDERAS

Då Ni besöker Grängesberg

intag Edra måltider hos

BAREN
MALMGÅRDEN

Grängesberg — Telefon 203 75

Gott bröd från Björkås bageri

God vällagad mat

Humana priser

Ingenjörsfirman
RUNE ANGBJÄR AB

Storgatan 13 — Telefon 118 95

LUDVIKA

Ritningar — Konstruktioner — Kontroll

Besiktningar — Värderingar

Ljuskopiering

SIMSPORTS RESULTATBÖRS

RÖSTÄNGA
19/7 (50 m). Herrar: SM 1500 fr: 1) Hans Rosendahl, Katrineholm 17.50,2. 2) Mats Svensson, Elfsborg 18.00,2. 3) Lars Erik Bengtsson, Neptun 18.27,6. 4) Olle Ferm, Norrköping 18.36,4. 5) Lars Engström, Neptun 18.36,8. 6) Bo Björk, Uppsala 18.44,6. 7) Sven Göran Johansson, VSS 18.49,4. 8) Kjell Persson, Neptun 19.19,2. 9) Christer Jacobsson, Uppsala 19.22,9. 10) Ingvar Eriksson, Sundsvall 19.26,6. 11) Sven Johansson, Neptun 19.31,2. 12) Ulf Pettersson, Jönköping 19.45,0. 13) Bertil Sulling, Polisen 19.56,5. 14) Jan Lindgren, Laxen 20.28,7.
400 m br: 1) Per Olof Fulke, Katrineholm 5.40,8 svensk rekord. 2) Ulf Eriksson, Katrineholm 5.48,2. 3) Björn Finnson, Polisen 5.48,9. 4) Torgny Rasmusson, Uppsala 5.49,7. 5) R Möller, Polisen 5.56,5. 6) Benny Zachrisson, Polisen 5.58,1. 7) Lars Gunnar Alm, Ran 6.01,0. 8) Chonny Kjellström, Ran 6.02,6. 9) Axel Seversson, Ran 6.08,6. 10) Lars Westergren, Polisen 6.17,6. 11) Bo Lundin, Norrtälje SK 6.20,8.
Damer. 400 br: 1) Marianne Sjöström, MS 6.19,6. 2) Birgitta Johansson, Limhamn 6.20,0. 3) Birgitta Mattsson, Najaden 6.24,0. 4) Agneta Berg, GKK 6.27,3. 5) Annika Eriksson, Norrtälje 6.27,5. 6) Lisbet Sandgren, MS 6.30,6. 7) Gunilla Carlsson, VSS 6.32,2. 8) Christina Svensson, Poseidon 6.35,6. 9) Rita Jönsson, Poseidon 6.39,9. 10) Ingrid Johansson, Limhamn 6.41,2. 11) Madeleine Carlsson, Poseidon 6.42,6. 12) Lena Adamsson, GKK 6.47,6. 13) Els-Marie Hörberg, Linköping 6.57,3. 14) Britt Nilsson, Poseidon 6.57,5.

HEMMESLÖV
18/7 (50 m). SM i livräddning. Herrar: 1) Lars Westergren, Polisen 2.41,8. 2) Mats Svensson, Elfsborg 2.42,4. 3) Rolf Möller, Polisen 2.44,4 4) Christer Jacobsson, Uppsala 2.45,9. 5) Leif Wallin, Katrineholm 2.56,0. 6) P O Fulke, Katrineholm 2.56,0. 7) Jan Lundin, Polisen 2.56,2.
Damer: 1) Inger Thorngren, Uppsala 3.01,7, 2) Annika Eriksson, Norrtälje 3.02,5. 3) Marianne Sjöström, MS 3.05,2. 4) Lisbet Sandgren, MS 3.11,4. 5) Els-Marie Hörberg, Linköping 3.13,8. 6) Yvonne Hiljebäck, Polisen 3.31,3. 7) Madelaine Emteryd, d:o 3.49,8.

VALBO
25—26/7. Norrl. mäst. (50 m). Herrar: 100 ry: C G Helmersson, Skellefteå-Rönnsk. 1.07,2. Åke Forslund, Kiruna 1.08,1. Nils Öberg, Sundsvalls SS 1.08,1.
100 fj: Ingvar Eriksson, Sundsvall 1.01,9. Bengt Furberg, Skellefteå-Rönnskär 1.07,4. Nils Öberg, Sundsvall 1.07,7.
100 br: Claes-Göran Axelsson, Timrå 2.49,1. Jonny Widén, Skellefteå-Rönnskär 2.55,5. Bertil Holmgren, Harnäs-Skutskär 2.58,4.
400 medley: Ingvar Eriksson, Sundsvall 5.26,7. Jan Lundmark, Kiruna 5.29,7. Claes-Göran Axelsson, Timrå 5.30,7.
100 br: Johnny Widén, Skellefteå-Rönnskär 1.18,3. Claes-Göran Axelsson, Timrå 1.19,6. Bertil Holmgren, Harnäs-Skutskär 1.21,0.
100 fr: Ingvar Eriksson, Sundsvall 57.8. Jan Lundmark, Kiruna 57.9. Bengt Furberg, Skellefteå-Rönnskär 59.8.
400 fr: Jan Lundmark, Kiruna 4.35,3. Ingvar Eriksson, Sundsvall 4.48,9. Bo Holmberg, Malmberget 4.51,7.
4×100 fr: Sundsvall 4.00,5. Skellefteå-Rönnskär 4.01,2. Gävle 4.13,7.
4×100 medley: Sundsvall 4.33,4. (rek). Skellefteå-Rönnskär 4.37,7 (rek). Gävle 4.50,7.
Damer: 100 br: Margareta Johansson, Malmberget 1.26,0. Karin Svanborg, Ägir 1.27,0. Ingrid Uggla, Gävle 1.28,2.
200 br: Margaretha Johansson, Malmberget 3.02,3. Karin Svanborg Ägir 3.05,7. Agneta Westerbring, Hudiksvall 3.09,2.
100 fr: Ingrid Gustavsson, Luleå 1.07,0. Inger Andersson, d:o 1.08,3. Marianne Lundkvist, Gävle 1.08,4.
100 ry: Åsa Andersson, Boden 1.15,5. Marianne Lundkvist, Gävle 1.15,9. Cecilia Holmdahl, Boden 1.20,7.
100 fj: Britt Julander, Gävle 1.16,4 (rek). Ingrid Gustavsson, Luleå 1.17,3. Inger Andersson, d:o 1.22,5.
400 medley: Margareta Johansson Malmberget 6.07,8. Anne Zedig, d:o 6.09,1. Bittan Hellström, Harnäs-Skutskär 6.19,3.
400 fr: Ingrid Gustavsson, Luleå 5.11,4. (rek). Elisabeth Hjorth, Gävle 5.12,4. (rek). Inger Andersson, Luleå 5.23,7.
4×100 medley: Gävle 5.05,5 (rek) Boden 5.22,1. Luleå 5.27,5.
4×100 fr: Gävle 4.33,3. Luleå 4.43,4. Gävle II 4.49,7.

KÖPENHAMN
15—16/7 Nordiska juniormästerskapen. (50 m). Herrar: 100 fr: 1) Jan Erik Korsvold, N 57.3 (norskt rek). 2) Göran Jansson, S 58.6. 3) Sven von Holst, S 1.00,3. 4) David Valgardsson, I 1.00,6. 5) Antti Nikuta, F 1.01,5. 6) Ulf Gustavsen, N 1.02,9. 7. Erik Matzen, D 1.04,7. 8) Mogens B Jensen, D 1.06,2.
400 fr: 1) Jan Erik Korsvold, N 4.33,3. 2) Ulf Gustavsen, N 4.38,3. 3) Sven von Holst, S 4.38,7. 4) Esa Lepola, F 4.39,2. 5) Glenn Bengtsson, S 4.39,4. 6) Antti Nikula, F 4.43,5. 7) Lavid Valgardsson, I 4.43,7. 8) Erik Matzen, D 4.54,9. 9) Mogens B Jensen, D 5.11,8.
100 ry: 1) Olle Ferm, S 1.07,3. 2) Jan Erik Korsvold, N 1.07,7 (norskt rek). 3) Hans Ljungberg, S 1.08,3. 4) Olli Simula, F 1.09,8. 5) Morgan Evja, N 1.14,2. 6) Leif Nilsson, D 1.15,2. 7) Ejvind Petersen, D 1.16,7.
100 fj: 1) Bo Westergren, S 1.03,6 2) David Valgardsson, I 1.03,9. 3) Göran Jansson, S 1.04,8. 4) Juha Signus, F 1.06,0. 5) Mogens B Jensen, D 1.16,7. 6) Leif F Rasmussen, D 1.19,0.
200 br: 1) Juhani Salpa, F 2.41,6 (finskt rek). 2) Thomas Jonsson, S 2.50,5. 3) Benny Zachrisson, S 2.50,9 4) Leif F Rasmussen, D 2.56,1. 5) Leif Andersen, N 2.57,2. 6) Leif Nyvang, N 2.57,5. 7) Gestur Jonsson, I 2.57,6. 8) Dennis Kandler, D 2.57,7. 9) Juhina Westmann, F 2.58,9. 10) Reynir Gudmundsson, I 3.10,5.
Svikt: 1) Kenneth Gustavsson, S 78,56. 2) Gunnar G Hansen, D 75,26. 3) Ingemar Landell, S 72,62. 4) Gunnar Andreassen, N 71,13. 5) Ulf Mathisen, N 64,47. 6) Jon R Petersen, D 57,20. 7) Esa Heinonen, F 44,86.
Höga hopp: 1) Gunnar G. Hansen D 60,43. 2) Gösta Lagström, S 55,03. 3) Esa Heinonen, F 52,91. 4) Ulf Mathisen, N 50,80. 5) Ingemar Landell, S 44,22. 6) Gunnar Andreassen, N 39,41. 7) Jon R Petersen, D 37,10.
4×100 medley: 1) Finland 4.28,4. 2) Sverige 4.29,2. 3) Norge 4.50,6. 4) Danmark 4.58,9.
Damer: 100 fr: 1) Lotten Andersson, S 1.06,0. 2) Marja Tilly, F 1.06,0 (finskt rek). 3) Ingrid Gustavsson, S 1.06,5. 4) Hilkka-Lisa Vaarre F 1.08,7. 5) Ida Bjerke, N 1.08,7. 6) Elisabeth Stenbock, N 1.10,2. 7) Bente Christiansen, D 1.12,8. 8) Mathilde Gudmundsdottir I 1.13,3. 9) Ella Madsen, D 1.13,5. 10) Ingum Gudmundsdottir, I 1.16,7.
400 fr: 1) Elisabeth Berglund, S 5.05,0. 2) Lisbeth Andersson, S 5.09,6 3) Britt Dirdal, N 5.10,1. 4) Kirsti Koivisto, F 5.24,3. 5) Hilkka-Lisa Vaarre, F 5.24,6. 6) Karen Enevoldsen, D 5.38,6. 7) Ella Madsen, D 5.47,7.
200 br: 1) Yvonne Brage, S 3.01,7. 2) Ida Bjerke, N 3.03,4 (norskt rek). 3) Britta Petersen, D 3.03,5. 4) Birgitta Johansson, S 3.04,3. 5) Jette Charlupsky, D 3.11,3. 6) Margit Brekke, N 3.11,4. 7) Math. Gudmundsdottir, I 3.12,5. 8) Audur Gudjonsdottir, I 3.14,4. 9) Liisa Marjamaang, F 3.19,6.
100 fj: 1) Lotten Andersson, S 1.12,2. 2) Elisabeth Berglund, S 1.17,3. 3) Ida Bjerke, N 1.18,4. 4) Tove Frederiksen, D 1.24,0. 5) Jette Charlupsky, D 1.25,1.
100 ry: 1) Birgitta Haagman, S 1.13,4. 2) Eva Viberg, S 1.16,0. 3) Ellis Baastrup, D 1.16,2. 4) Turid Sannerud, N 1.20,8. 5) Inge Rasmussen, D 1.23,3. 6) Greta Madsen, N 1.25,2.
Höga hopp: 1) Tarja Liljeström, F 56,24. 2) Lis Maegaard, D 45,35. 3) Margaretha Sehlin, S 43,55. 4) Ida Jörgensen, D 31,95. 5) Randi Schreiner, N 30,85. 6) Birgitta Hilmersson, S 26,53.
Svikt: 1) Tarja Liljeström, F 90,21 2) Margaretha Sehlin, S 83,91. 3) Lis Magaard, D 69,34. 4) Eva Ekdal, S 62,77. 5) Randi Schreiner, N 60,77. 6) Ida Jörgensen, D 60,06.
4×100 medley: 1) Sverige 5.01,4. 2) Norge 5.25,1. 3) Danmark 5.29,9. 4) Finland 5.39,5.

NEAPEL
Juli: CISM:s tävlingar (50 m): Stridssim 5-kamp: Bernt Nilsson 2.240,7, Wouda, olland 2.264,5, 4) Nils Wahlberg 2.354,1. 6) Lars-Gunner Alm 2.386,0, 10) Nils Öberg 2.688,4. 100 fr: Kroon, Holland 56,8, Nils Wahlberg 59,2, 5) Göran Larsson 1.01,9. 400 medley: Hettling, V-ty 5.27,3, Ulf Eriksson 5.33,6. 200 br: Wippern, V-ty 2.41,1, 3) Ulf Eriksson 2.48,4. 200 ry: Corsi, Italien 2.27,6. 3) Nils Öberg 2.35,2. 200 fj: Borello, Italien 2.36,6, 5) Göran Jansson 2.43,1. 4×200 fr: Italien 8.35,8, Västtyskland 8.53,7, 4) Sverige 9.28,8. 4×100 medley: Sverige 4.27,5, olland 4.39,3, Italien 4.33,5. 4×100 fr: Holland 4.00,5, Västtyskland 4.01,3. Sverige 4.01,4.



Militäre världsmästaren Bernt Nilsson visar sin storhet i Neapel i sällskap med Cucinello och amiral Gondini. På bilden härunder vårt segrande lag på 4×100 medley: Nils Öberg, L G Alm, Göran Jansson och Nisse Wahlberg.



UNGERN
Juni: Budapest (50 m) Herrar: 100 fr:Dobai 54,8 (lang. rek), Lenkei 56,0. 200 fr: Dobai 2.02,5 (rek), Latos 2.05,9. 400 fr: Dobai 4.34,2. 100 fj: Gulrich 1.00,6, Guylas 1.01,9. 200 fj: Kiricsi 2.21,4. 100 br: Lenkei 1.11,0 (rek), Smlay 1.11,9. 200 br: Lenkei 2.36,8 (rek). 400 medley: Kostolaczy 5.05,7 (rek). 4×200 fr: Ujpest 8.45,7. Damer: 100 fr: Madrascz-Dobai 1.03,2. Turoczy 1.03,4. Takacs 1.04,0, Kovacs 1.04,2. Erdelyi 1.04.3. 200 fr: Turoczy 2.21,6. 800 fr: Takacs 10.48,2. 100 ry: Balla 1.11,9. 200 ry: Balla 2.36,0. 100 br: Kovacs 1.22,9. 200 fj: Egervari 2.46,2.
(På sista sträckan i herrarnas lagkapp 4×100 klockades Dobai för 53,8)

Ateljé Marino
Fredsgatan 11 — LUDVIKA
Telefon 101 52, bost. 132 96

PORTRÄTTSERIE — BRUDFOTO
HEMFOTO

Flamingo Blomsterhandel
Rune Zetterström
Marnäs torg — Ludvika
Telefon 143 07

Allt i Blommor och Binderier

BP
Bensinstation
Rolf Pettersson
Vasagatan 4 — Smedjebacken
Tel. Ludvika 702 44

Fullständig Service
Bensin — Oljor — Tillbehör
Snabbladdning
Underredsbehandling, Vaxning och Polering
med de bästa produkterna

KIOSK

GRÄNGESBERGS
BILSMIDE AB

Grängesberg — Telefon 211 62

Kran & Tippmontering
Tillverkning och montering av
Tippflak

JANSSONS
MOTOR

Hillängstorget — Tel växel 136 55
LUDVIKA

Aukt försäljare för:
Saab — Dodge — Plymouth
Ferguson
Aukt ANA service

REX HOTELL

Telefon 136 90 — Engelbrektsg. 9
LUDVIKA

Nytt modernt hotell i centrum av Ludvika
ALLA RUM MED EGET TOALETTRUM
TELEFON SAMT RADIO MED P1 OCH P2
HISS, UPPACKNINGSRUM, GARAGE
IDROTTSKLUBBAR!

Rabatt för flerbäddsrum

OLJETJÄNST

Fredsgatan 8 — Ludvika
Telefon 100 55 - 100 50

Efter kontorstid 531 31 - 121 21

Koppartrans Eldningsoljor

KOL & KOKS

L Sedell
Eriksgatan 3 B — Ludvika
Telefon 107 44, 134 28

Kol — Koks
Eldningsoljor

— Läckra bakverk i trivsam miljö —
Konditori Kringlan
Engelbrektsgatan 9 — Ludvika
Telefon 106 90
TERASSERVERING
För diabetiker sockerfria bakverk

Bergslagens Industri AB (Biab.)
Telefon växel 138 45
ÖSTANSBRO — LUDVIKA

SYDAMERIKA
Aug: Guyayquil (50 m). Herrar: 200 fr: 400 fr, 400 medley, 100 fj: Nicola, Argentina 2.03,1 — 4.28,4 — 5.10.0 — 57.0. 200 ry: van der Marth, Argentina 2.23,3. 200 br: Zablit, Brasilien 2.41,7. 1500 fr: Morello, Argentina 18.09,3. 4×200 fr: Argentina 8.41,2. 4×100 medley: Argentina 4.14,2. 4×100 fr: Brasilien 3.47,7.
Damer: 100 fr, 200 fr och 100 ry: Rokembach, Venezuela 1.04,2 — 2.22,7 — 1.12,5. 100 och 200 br: Peper: Argentina 1.23,0 — 3.01,0 400 fr: del Rio, Argentina 5.11,3. 4×100 fr: Argentina 4.33,1 4×100 medley: Argentina 5.03,5.

DANMARK
23—24/7 (50 m). Köpenhamn: Herrar: 100 fr: Kraus-Jensen 59.7. Damer: 100 br: Vibeke Slot-Christensen 1.23,6 (rek). 100 fr: Kirsten Strange 1.04,0 (rek).

JAPAN
Juli: Tokyo (50 m). Herrar: 100 fr: Okabe 55.4. Goto 55.5. Ishihara 55.7. Fujimoto 55.8. Fukui 55.9. 200 fr: Fujimoto 2.02,8 Yamanaka 2.02,9 Okabe 2.02,9. Youshimuda 2.02,9. Fukui 2.02,9. 400 fr: Yamanaka 4.20,2. Yamakage 4.23,8. Yoshimuta 4.26,2. 1500 fr: Sasaki 17.22,4 (rek). 100 ry: Fukushima 1.03,0. Igarashi 1.03,4. Tomita 1.03,4. Kito 1.03,8. 200 rv: Fukushima 2.16,0. Ito 2.18,8 100 br: Ishikawa 1.10,0 Matsumoto 1.10,3. Tsurumine 1.10,4. 200 br: Matsumoto 2.33,0. Tsurumine 2.33,1 Shikiishi 2.33,9. 100 fj: Nakajima 58.4 (rek). 200 fj: Sato 2.11,9 Nakajima 2.14,5. Kodanaga 2.14,5. 400 medley: Tai 5.09,2. Fujimaru 5.09,6.
Damer: 100 fr: Kihara 1.03,8 (rek) Azuma 1.04,7. 200 fr: Kimura 2.20,3 400 fr: Hayakawa 4.51,9 (rek). 800 fr: Hayakawa 10.22,5. 100 ry: Tanaka 1.09,5. Kihara 1.10,5. 200 ry: Tanaka 2.30,4. Kihara 2.33,0. 100 br: Yamamoto 1.20,1. (rek). 200 br: Yamamoto 2.54,7. Morimitsu 2.57,0. 100 fj: Takahashi 1.10,4. Saito 1.10,7. 200 fj: Saito 2.38,8. Sato 2.39,4. 400 medley: Matsuda 5.46,7 Esaka 5.47,3.
Juni: Universitetsmästerskapen Tokyo (50 m) Herrar: 100 fr: Iwasaki 56,4. 800 fr: Sasaki 9.17,8. 100 ry: Fukushima 1.02,6. 200 ry: Fukushima 2.15,5. 100 br: Matsumoto 1.10,0. 200 br: Matsumoto 2.34,1. 100 fj: Oyabashi 1.00,2. 400 medley: Fukushima 5.03,4. 4×200 fr: Waseda University 8.24,8, Nippon Univedsity 8.26,2.
Tävlingarna gick utomhus i regn och blåst.

HOLLAND
8—9/8 Haag (50 m). Herrar: 100 fr: Ronnie Kroon 54,9. (rek). 200 fr: Bontekoe 2.02,9 (rek). 400 fr: Bonetkoe 4.27,8. 1500 fr: Bontekoe 18.36,4. 100 ry: Weeteling 1.03,6 (rek). 400 medley: Jiskoot 5.04,8. 4×100 fr: Jiskoot — Vroegop — Bouwman — Sitters 3.50,0 100 br: Vriens 1.12,5. 200 ry: van Osch 2.18,4 (rek). 200 fj: Langerhorst 2.18,2.
Damer: 100 fr: Erica Terpstra 1.01,7 (rek). 100 br: Bimolt 1.18,0 (europarekord). 1500 fr: Tigelaar 20.13,2. 400 fr: Tigelaar 4.58,2.

NORGE
8—9/8 (50 m). Oslo. Herrar: 100 fr: Korsvold 57.9. 400 fr: Vengel 4.31,3. 1500 fr: Vengel 18.12,5. 800 fr: Vengel 9.29,0. 100 fj: Pedersen 1.04,5. 200 fj: Pedersen 2.18,6. 4×200 fr: Oslo 8.54,5. 200 ry: Nielsen 2.31,5. 200 br: Bratland 2.46,0 400 medley: Madsen 5.23,5 (tang. rek).
Damer: 100 fr: Bjerke 1.08,2. 200 br: Bjerke 3.02,3. 100 ry: Sannerud 1.20,4. 400 fr: Söderström 5.12,7 100 fj: Alfstad 1.14,8. 4×100 fr: Bergen 4.45,0. 400 medley: Bjerke 6.04,6.

FRANKRIKE
8—9/8 Paris (50 m). Herrar: 100 fr: Gottvalles 54.3 (rek). Gropaiz 55.4. 200 fr: Curtillet 2.03,3 (rek). 400 fr: Luyce 4.25,5. 100 ry: Christophe 1.03,9. 100 fj: Pommat 1.02,0 200 br: Ramoino 2.38,8 (rek). Kiehl 2.41,9. 100 br: Kiehl 1.13,6. 200 ry: Berlin 2.19,4. 200 fj: Pommat 2.24,9. 4×100 medley: Marseille 4.21,4.
Damer: 100 fr: Pietri 1.04,1 (rek) 400 fr: Vanacker 5.02,9. Dorleans 5.06,9. 100 br: Pialat 1.23,8. 200 br: Varvenne 2.58,7. 100 ry: Caron 1.08,7. 4×100 fr: Marseille 4.25,4 (rek). 100 fj: Dorleans 1.17,8. 4×100 medley: Racing 4.58,5.

ITALIEN
Aug: (50 m). Neapel: Herrar: 100 fr: Bianchi 56.9. Bosciani 56.9. 200 fr: de Gregorio 2.05,9. 400 och 1500 fr: Orlando 4.29,8 — 18.53,9. 200 ry: Rora 2.17,8. 100 br: Gross 1.12,0. 200 fj: Rastrelli 2.17,4. 100 fj: Rastrelli 1.01,1. Fossati 1.01,6. 100 ry: Rora 1.03,2. della Savia 1.04,0. 4×100 fr: Fiat 3.50,6. Damer: 100 fr: Beneck 1.04,1. Saini 1.05,2. 400 fr: Beneck 5.01,8. 100 ry: Cutolo 1.16,9. 100 br: Schiezzari 1.22,8 400 medley: Noventa 5.53,3.

SKOTTLAND
Juli (27.5 y). Herrar: 110 fr: Mc Gregor 55.9, 110 ry: Smart 1.06,5. 110 br: Moore 1.14,3. Damer: 110 fr: Stewart 1.07,1. 220 br: Baxter 2.59,3. 110 fj: Stewart 1.11,7.

LANDSKAMPER

GRONINGEN
26-27/6 50 m) Landskamp Holland-Storbritannien 140—100. Herrar: 100 fr: Kroon, H 56,0, Lord, S 56,1, Jiskoot, H 56,3. 400 fr: Bontekoe, H 4.22,6 (rek), Langerhorst, H 4.28,5, Dye, S 4.32,5. 1500 fr: Bontekoe, H 17.47,1 (rek — även mellantiden på 800 9.17,2 lika med rek), Campion, S 18.37,5. 200 fj: Jenkins, S 2.17,2, Langerhorst, H 2.17,6 (rek). 200 ry: van Osch, H 2.19,9, Weeteling, H 2.21,9, Thwaites, S 2.23,6. 200 br: Vriens, H 2.39,1, Nicholson, S 2.40,3, Finnegan. S 2.40,9, Mensonides, H (rek), van Dest, H 5.09,6. 4×200 fr: 2.43,0. 400 medley: Jiskoot, H 5.40,9 Holland 8.23,9 (rek), Storbritannien 8.30,5. 4×100 medley: Holland 4.13,6, Storbritannien 4.15,0. Polo: Holland—Storbritannien 8—1.
Damer: 100 fr: van Werdenburg, H 1.02,9, Keen, S 1.03,8, Long, S 1.04,3. 400 fr: Long, S 4.50,9, Tigelaar, H 4.56,8, Lonsbrough, S 4.59,4. 100 fj: Kok, H 1.05,5, Cotterill, S 1.09,5. 200 br: Bimolt, H 2.46,9, Mitchell, S 2.47,0, Slattery, S 2.47,7. 100 ry: Lewis, S 1.10,2, Winkel, H 1.10,6, Norfolk, S 1.11,4, Reymerink, H 1.11,8. 4×100 fr: Holland 4.12,3 (europarekord), Storbritannien 4.18,5 4×100 medley: Holland 4.39,1 (världsrekord), Storbritannien 4.43,7. 400 medley, Heukels, H 5.30,8, Lonsbrough, S 5.33,6, Lasterie, H 5.34,2, Jones, S 5.53,4.

ROSTOCK
Juni (50 m) Landskamp Östtyskland—Ungern: Herrar: 100 fr: Wiegand, Ö 55,5, Dobai, U 56,0. 400 fr: Wiegand, Ö 4.33,0, Herbst, Ö 4.35,6. 1500 fr: Junga, U 18.38,4. 100 br: Henninger, Ö 1.09,6, Mesner, Ö 1.12,3. 200 br: Henninger, Ö 2.34,6, Mesner, Ö 2.39,6, Szolgyemi, U 2.42,1. 200 ry: Rother, Ö 2.24,1. 200 fj: Gregor, Ö 2.17,8, Schock, Ö 2.24,1, Csaba, U 2.25,0. 400 medley: Gregor, Ö 5.04,4, Pfeiffer, Ö 5.06,4. 4×100 medley: Ungern 4.16,8. 4×100 fr: Ungern 3.45,9, Ö-ty 3.46,4.
Damer: 100 fr: Turocsy, U 1.03,3 Madrascz, U 1.03,5 Schmacher, Ö 1.04,8. 400 fr: Wanke, Ö 5.04,8, Holletz, Ö 5.04,9. 100 ry: Balla, U 1.12,0. 100 br: Kuper, Ö 1.21,9. 200 br: Grimmer, Ö 2.49,7, Kuper, Ö 2.54,0. 100 fj: Noack, Ö 1.10,2 von Fircks, Ö 1.12,0. Turoczy, U 1.13,8. 400 medley: immermann, Ö 5.40,6, Egervari, U 5.41,1. 4×100 fr: Ö-ty 4.20,7, Ungern 4.27,7.

HILLERÖD
12—13/7 (50 m). Juniorlandskamp Danmark — Norge 82—94. 100 fr: Uls Gustavsen, N 1.01,4. Per Hausvik, N 1.02,5. 400 fr: Ulv Gustavsen, N 4.38,2. J E Korsvold, N 4.52,9. 200 br: Leif Rasmussen, D 2.55,1. Leif Nyland, N 2.58,0. 100 ry: J E Korsvold, N 1.10,4. 100 fj: J E Korsvold, N 1.08,4. Svikt: Gunnar Hansen, D 79,08. Gunnar Andreasen, N 74,74. Damer: 100 fr: Ida Bjerke, N 1.07,1. Elisabeth Stenbock, N 1.09,0. 400 fr: Britt Dyrdal, N 5.13,0. Elisabeth Stenbock, N 5.38,9. 200 br: Britta Petersen, D 3.04,4. Ida Bjerke, N 3.05,1. 100 ry: Alice Bastrup, D 1.16,7. Turid Sannerud, N 1.17,5. Svikt: Lis Magaard, D 72,48. Ida Jörgensen, D 66,02. 4×100 medley: Norge 5.13,5. Danmark 5.19,5.
12—13/7 (50 m). Seniorlandskamp Danmark — Island — dansk seger med en poäng: Bästa res: Herrar: 100 fr: Gislasson, Island 57.0 (rek). 200 fj: Gislasson, Island 2.23,5 (rek) Utom tävl. P A Pedersen, Norge 2.19,0 (rek). Damer: 100 fr: Kirsten Strange, Danmark 1.03,0 (rek).



NYA FRANSKA REKORDFLICKAN PÅ 100 FRITT: MONIQUE PIETRI, 1.04,4.

PARIS
18—19/7 (50 m). Landskamp Frankrike — Finland 76—66. Herrar: 100 fr: Gottvalles, Fr. 54.6. Kasvio, F 56.0 (rek). Curtillet 56,2. 400 fr: Lyuce, Fr 4.27,9. Canavese, Fr 4.31,1. Vaahtoranta, Fi 4.33,0. Hämäläinen, Fi 4.37,0. 1500 fr: Luyce 18.04,2 (rek). Lepola, Fi 18.22,5. Bayon, Fr 18.36,2. 400 medley: Vaahtoranta, Fi 5.10,2 (rek.) Suvanto, Fi 5.14,5. Louvet, Fr 5.17,3. 100 fj: Pommat, Fr 1.01,2. Hämäläinen, Fi 1.02,0. Kasvio, Fi 1.02,3. 200 fj: Suvanto, Fi 2.20,4. Pommat, Fr 2.20,5. Lehtonen, Fi 2.22,5. 200 ry: Bertin, Fr 2.19,5. Grenner, Fi 2.21,0. Christiphe, Fr 2.21,0. 200 br: Salpa, Fi 2.41,0. (rek). Toivonen, Fi 2.21,4. Ramoinio, Fr 2.42,0. 100 br: Salpa, Fi 1.13,1. (rek). Toivonen, Fi 1.13,3. Ramoinio, Fr 1.13,8 4×100 medley: Frankrike (Christophe 1.02,5 — Ramoinio 1.14,0 — Pommat 1.01,6 — Gottvalles 53.6) Finland (Grenner 1.05,2 — Salpa 1.12,2 — Hämäläinen 1.03,3 — Kasvio 57.1) 4×200 fr: Frankrike 8.16,8 (Gottvalles 2.03,8 — Gropaiz 2.04,7 — Canavese 2.04,5 — Curtillet 2.03,8) Finland 8.26,8 (Kasvio 2.05,1 — Hämäläinen 2.04,9 — Suvanto 2.09,1 — Vaahtoranta 2.07,1). Bägge lagkapptiderna är nya nationsrekord.
Damer: 50 fr: Pietri, Fr 30.2. Pommat, Fr 30.9. Lehtonen, Fi 31.0 400 fr: Vanacker, Fr 5.03,7. Pimont Fr 5.08,2. 4) Lehtonen, Fi 5.11,3. 100 ry: Caron, Fr 1.09,5. Borie, Fr 1.11,5. 200 ry: Caron Fr 2.29,6. 100 br: Suvanto, Fi 1.22,9. Pialat, Fr 1.24,7. 200 br: Suvanto, Fi 2.57,0 Pilat, Fr 3.01,5.

LAUSANNE
Juli: Landskamp Norge 82 — Spanien 79 — Schweiz 48 — Belgien 47 — Wales 43. Herrar: 100 fr: Korsvold, No 57.2 (rek). Simons, Be 57.5. 400 fr: Korsvold, No 4.34,2. 1500 fr: Willamandos, Sp 18.41,2. Vengel, No 18.41,2. 4×200 fr: Norge 8.39,5. Spanien 8.41,9. 200 br: Padron, Sp 2.43,1. Bratland, No 2.47,2. 200 fj: Jenkins, W 2.19,4. Pedersen, No 2.19,9. Pujol, Sp 2.19,9. 200 ry: Cabrera, Sp 2.22,3 Verbauwen, Be 2.28,5. 4×100 medley: Norge 4.29,5. Damer: 100 fr: Pulido, Sp 1.07,1. Müller, Sch 1.09,1 Bjerke, Norge bröt. 400 fr: Pulido, Sp 5.11,3. Söderström, No 5.16,4 4×100 fr: Spanien 4.34,9. Norge 4.39,6. 200 br: Bjerke, No 3.02,8. Luc, Be 3.06,0. 100 fj: Phillips, W 1.11,0. Alfstad, No 1.14,4. 100 ry: Wittmer, Sch 1.15,3. Parijs, 1.15,9 4×100 medley: Spanien 5.09,8. Norge 5.10,0.

LONDON
Juni: Juniorlk Storbritannien 156—Västtyskland 128—Holland 100: Pojkar: 110 fj: Bailey, S 1.05,4. 220 br: Roberts, S 2.46,3. 440 fr: Beresford, S 4.46,0. 4×110 fr: Västtyskland 4.02,1. Flickor: 110 fr: Silett 1.07,3. 110 ry: Hoare, S 1.15,3 440 medley: Jones 5.53,5. 4×110 medley: Storbritannien 5.03,6.

ROM
Juli: (50 m). Landskamp damer Italien—Spanien 49—33. 100 fr: Saini, I 1.04,6. 400 medley: Castane, S 5.45,3 (rek). 4×100 medley: Italien 4.57,5 (rek.

UTLÄNDSKT

PARIS
Juli (50 m). Herrar: 100 fr: Gottvalles 54.4 (rek). Curtillet 56.0 Gropaiz 56.4 200 fr: Gottvalles 2.03,6 (rek). Canvese 2.05,0 Gropaiz 2.05,3 Cutillet 2.05,5. Luyce och Christophe 2.05,6. Boscaini, Italien 2.06,2. 400 fr: Luyce 4.29,0. Pommat 4.30,8. Kirschke, V-ty 4.35,1. 200 ry: Küppers, V-ty 2.17,9. Bertin, Frankrike 2.23,2. 100 br: Roos, V-ty 1.13,4. Kiehl, Frankrike 1.14,4. 100 fj: Pommat, 1.01,9. Fossati, Italien 1.02,3 100 ry: Küppers, V-ty 1.02,5. Christophe 1.02,9. 200 br: Ross, V-ty 2.41,1. Caramelli, Italien 2.43,0. Damer: 100 fr: Beneck, Italien 1.04,0. Olbrisch, V-ty 1.04,5. Goujon, Frankrike 1.05,3. 400 fr: Beneck, Italien 4.56,9. Pietri, Frankrike 5.04,4. Rütten, V-ty 5.04,8. Vanacker, Frankrike 5.07,6. 100 ry: Caron, Frankrike 1.09,7. 200 br: Castane, Spanien 2.57,6. Varvenne, Frankrike 3.00,6. 100 br: Schulze, V-ty 1.22,6. 100 fj: Hustede, V-ty 1.11,4.
25—26/7 (50 m). Herrar: 200 ry: Moreau 2.20,6. Damer: 100 fj: Christine Caron 1.12,5 (rek).
21/6 (50 m) Damer: 100 ry: Caron 1.09,1, Michaelsen, Danmark 1.12,2.

ROM
26—27/ (50 m). Herrar: 100 fr: Gottvalles, Frankrike 55,4. Curtillet, d:o 56.8. Bianchi, Italien 56.8. 7) Jan Lundin, Sverige 57.7. 400 fr: Torres, Spanien 4.26,0 (rek). Luyce, Frankrike 4.28,9. Lohnicky, Tjeckoslovakien 4.30,0. 8) Lundin, Sverige 4.39,2. 100 ry: Rora, Italien 1.02,2. Küppers, V-ty 1.02,5. 100 fj: Rastrelli, Italien 1.01,2 (rek). Freitag, V-ty 1.01,7. Fossati, Italien 1.01,7. 200 br: Nejezchleb, Tjeckoslovakien 2.39,6 (rek). Padron, Spanien 2.40,1 (rek). Caramelli, Italien 2.41,7. 400 medley: Louvet, Frankrike 5.18,6 (rek). 200 fr: Gottvalles, Frankrike 2.05,1. Luyce, d:o 2.05,8. Bianchi, Italien 2.06,2. Christophe och Curtillet, Frankrike 2.06,6. Orlando, Italien och Jan Lundin, Sverige 2.06,7. Boscaini, Italien 2.08,2. 1500 fr: Torres, Spanien 17.42,6 (rek). Lohnicky, Tjeckoslovakien 18.12,2 (rek) Louvet, Frankrike 18.52,7. 100 br: Padron, Spanien 1.12,5. Caramelli, Italien 1.13,1. 200 fj: Rastrelli, Italien 2.16,1. Freitag, Västtyskland 2.17,4. Küppers, d:o 2.18,4. Rora, Italien 2.19,3. Cabrera, Spanien 2.21,1 (rek). Dortic, Jugoslavien 2.22,6 (rek).
Aug: (50 m). Damer: 200 fr: Daniela Beneck, Italien 2.18,8.

REYKJAVIK
Juni: (25 m) Herrar: 100 fr. Jan Lundin 56,2, Gaslison, Island 56,8 rek). 50 fr: Gislasson 25,5 (rek) Lundin 25,9. 400 fr: Lundin 4.28,0. 100 ry: Gislasson 1.05,6 (rek), Lundin 1.08,3. 200 medley: Gislasson 2.22,5 (rek), Lundin 2.25,6. 100 och 200 br: Björn Finnson, Polisen 1.13,8 - 2.41,3. Damer: 100 fr, 100 fj, och 100 ry: Gumundsdottir 1.04,4 - 1.17,0 1.19,1 (alla rek).
Juli: (50 m). Herrar: 100 br: Hördur Finnson 1.13,9. Damer: 100 ry: Gudmundsdottir 1.19,1. (rek). 100 fj: Kirsten Strange, Danmark 1.16,4. Gudmundsdottir 1.17,0 (rek). 200 ry: Gudmundsdottir 2.59,1 (rek).

PARLINGS
WERKSTÄDER

Svets- & Maskinmontage
Mekanisk Verkstad
Resemontörer

Fack 29 — Grängesberg
Tel. kontor 210 29, verkstad 201 09

CENTRALKAFÉET

Eriksgatan 11 — Ludvika
Telefon 105 37
Inneh. Gunhild Andersson

GOTT KAFFE

Goda Smörgåsar

Vinn på att välja Bilen hos

PHILIPSONS I LUDVIKA
BIL-AKTIEBOLAG

Östra Storgatan 6 — Ludvika
Telefon 136 75

TAG SLOTTSLIST

den effektiva tätningslisten av plast
monteras av fackman, som fräses in i fönsterbrädan
och utestänger drag, sot och damm
som är okänslig för alla slag av målarfärg och oljor
som är okänslig för solljus
som ej torkar och spricker

Ring eller skriv och begär offert

Firma Kurt Carlsson
Parkvägen 9 — Telefon 0240/127 40
LUDVIKA

Hemmet blir som nytt,

Bilen likaså

Bohmans
Tapetserareverkstad

ordnar allt inom branschen

Försäljer stoppmöbler och svängbäddar.

Till humana priser

Köpmangatan 14 — Ludvika
Telefon 121 52

TANKA SJÄLV

TANKA BILLIGARE

TANKA hos:

GULF

Bensinstation

Åke Danielsson — Marnästorg

Telefon 142 84

LUDVIKA

AMSTERDAM
Juli (50 m). Damer: 100 fr: Troost, 1.05,3. 3) Ada Kok 1.05,9(alltså sämre än hennes eget världsrekord . . . i fjärilsim!) 100 br: Greta Kok 1.20,0.

OSLO
Juni: Herrar: 400 fr: Ulf Gustavsson 4.32,6 (rek). Damer: 100 fj: Pyrhönen, Finland 1.10,0. 200 br: Slot-Christensen 2.58,8.
15—16/6 (50 m) Herrar: 200 fr: Ulf Gustavsson, Norge 2.10,8 (rek) 400 fr: Gustavsson 4.32,6 Hämäläinen, Finland 4.37,4. 100 fj: Pedersen, Norge 1.05,3. 4) C G Andersson, Sverige 1.08,4. 200 br: Pedersen, Danmark 2.45,0 (rek). 100 fr: Hämäläinen, Finland 59.4. Madsen, Norge 59.7. Hopp: Vegard, Norge 135.69 Bo Wallsten, Sverige 128.59. Damer: 100 fr: Lisbeth Söderström, Norge 1.08,1 (rek) 400 fr: Söderström 5.17,6. 200 br: Christensen, Danmark 2.58,8. Agneta Berg, Sverige 3.02,1. 100 fj: Pyrhönen, Finland 1.10,0 Strauge, Danmark 1.15,9 (rek) Alfstad, Norge 1.16,5.
Juli: (50 m). Herrar: 1500 fr: Ulf Gustavsen 18.16,3. Vengel 19.07,7 (han sprack sedan han öppnat på 1.02,5). Damer: 400 fr: Lisbet Söderström 5.12,2. 100 fj: Inger Alfstad 1.15,8 (rek).

LOS ANGELES
Juli: (50 m). Herrar: 400 fr: Don Schollander 4.16,1 Murray Rose 4.20,0. Damer: 1500 fr: Patty Caretto (13 år!) 18.45,6 (1.6 sek från Houses världsrekord) House 18.54,5. Finneran 19.00,3 Cathy Ferguson 19.09,1. Mary Campbell 19.17,4.
11/7 (50 m). Damer: 100 fr: Sharon Stouder 1.00,8 (rek). 200 ry: Donna de Varona 2.29,0 (rek). 200 br: Claudia Klob 2.50,0 (rek).
11—12/7 (50 m): Herrar: 100 fr: Gary Ilman 55.1. Bob Bennet 55.6. Buckingham 56.3. Per-Ola Lindberg 56.6. 200 fr: Don Schollander 1.58,6 Saari 2.02,7. Ilman 2.03,4. Buckingham 2.03,8. Per-Ola Lindberg hade 2.07,0. Rose, Australien utslagen i försöket. (Per-Ola Lindberg hade 4.42,0). 1500 fr: Murray Rose, Australien 17.19,5. Bill Farley, USA 17.45,2. 6) Roy Saari 17.53,8. 200 br: Merten 2.37,5.
Damer: 100 fr: Sharon Stouder 1.00,8 (USA-rek). 200 fr: Pokey Watson 2.12,6. (rek). Marilyn Ramenofsky 2.12,9. Terri Stickles 2.13,0. 400 fr: Marilyn Ramenofsky 4.42,0 (världsrekord) Terri Stickles 4.42,1 Pokey Watson 4.44,0 Sharon Finneran 4.47,4. 100 br: Claudia Kolb 1.17,9 (världsrekord) Ann Bancroft 1.19,3. Henne 1.20,0, Spencer och Nitta 1.21,7. 200 fj: Sharon Stouder 2.28,1 (världsrekord). 100 fj: Sharon Stouder 1.06,1 (rek). Arth 1.08,3 Bourgh 1.09,6. 200 medley: Donna de Varona 2.30,1 (världsrekord). 100 ry: Cathy Ferguson 1.09,6. Donna de Varona 1.10,0. 200 ry: Donna de Varona 2.29,0 (rek). 200 br: Claudia Kolb 2.50,0 (rek).

SOUTH CAROLINA
11/7: (50 y) Damer: 110 br: Alice Driscoll 1.22,2 (rek).

LOS ALTOS
2/7 (50 m) Damer: 4×100 medley: Santa Clara 4.38,1 (världsrekard). 200 br: Claudia Klob 2.50,2 (rek).

GLENDALE
Juni: (50 m). Damer: 100 fr: Stouder 1.03,3 Ferguson 1.03,4. 200 fr: Ferguson 2.20,6. House 2.20,7 400 fr: Ferguson 4.56,8. 200 ry: Ferguson 2.36,5. 100 ry: Ferguson 1.11,1 200 medley: Ferguson 2.40,3.

TOKYO
Juni: (50 m) Damer: 100 fr: Azuma 1.04,6. 400 fr: Hayakawa 4.53,8.

HELSINGFORS
Juli: (50 m) Herrar: 200 fr: Ilkka Suvanto 2.07.2, Matti Kasvio 2.07,9, Hannu Vaahtoranta 2.07,9, Esa Lepola 2.08,3. Damer: 100 br: Ulla Suvanto 1.23,3.
12/7 (50 m) Damer: 100 fj: Eila Pyrhönen 1.08,6 (rek).
17/6 (50 m) OS-prov: Herrar: 1500 fr: Esa Lepola 18.20,3 (rek). 400 medley: Hannu Vaahtoranta 5.11,5 (rek). Damer: 100 fj: Eila Pyrhönen 1.08,9 (rek). 100 fr: Paula Lahtivuori 1.06,7.
17/6 (50 m) Herrar: 1500 fr: Esa Lepola (15 år) 18.20,3 (rek). 040 medley: Hannu Vaahtoranta 5.11,5 (rek).
8/8 (50 m). Herrar: 200 fr: Kasvio 2.04,6 (rek). Hämäläinen 2.05,5. Suvanto 2.06,2. Vaahtoranta 2.07,2. Damer: 200 fj: Pyrhörnen 2.35,6 (nordiskt rekord). 100 br: Ulla Suvanto 1.22,9 (tang. rek).

RIHIMÄKI
9/8 (50 m). Damer: 100 fj: Eila Pyrhönen 1.08,2 (nordiskt rekord).

BJÖRNEBORG
14/6 (50 m) Klubbmatch Po-Py—Tunafors 60—61. Herrar: 100 fj: Rolf Bohm, T 1.12,5. 100 br: Dick Wedegren, T 1.23,1. 200 medley: Sten Ekman, T 2.43,5. 100 fr: Runar Svensson, T 1.06,7. 4×50 medley: Tunafors 2.12,5. Damer: 100 br: Eva Andersson, T 1.32,9. 100 ry: Arja Kottinen, P 1.32,1. 100 fr: Raatikainen, P 1.13,1. 4×50 medley: Po-Py 2.35,5. Polo: Po-Py—Tunafors 5—15 Polo: Helsingfors SS—Tunafors 4—8.

KOTKA
Juli: Finska OS-prov (50 m). Herrar: 100 fr: Huttunen 58.2. 400 fr: Hämäläinen 4.31,7. Lepola 4.33,2. Vaahtoranta 4.34,1. 100 ry: Grenner 1.06,1. 100 br: Salpa 1.14,4. 100 fj: Suvanto 1.04,4. Damer: 400 fr: Aarja Lehtonen 5.07,0 (rek). 200 br: Ulla Suvanto 2.55,5. 100 fj: Eila Pyrhönen 1.08,6 (rek).

NIZZA
Juni: Herrar: 100 fr: Baudolin, GNN 1.02,8. Gunnar Nilsson. Mariestad 1.03,2. 400 fr: Giacomoni, CNN 5.10,7, Roland Pettersson, Visby 5.16.0. 200 br: Anders Backlund, Mariestad 2.56,6. Mats Berg Visby 2.59,3. 100 fj: Pelle Jernberg, Mariestad 1.03,3. 100 ry: Pietrapina, CNN 1.10,6, L. G. Lund, Visby 1.14,4. 4×100 medley: Mariestad/-Visby 4.47,8. 10×50 fr: CNN 4.50,9 Mariestad/Visby 4.59,6. Damer: 100 fr: Karin Björkman, Mariestad 1.13,3. Anita Johansson, d:o 1.13,0, Margareta Björk, Visby 1.14,6. 100 br: Eva Haggård, Mariestad 1.32,3. Lena Ingvarsson, d:o 1.34,2. 5×50 fr: Mariestad/ Visby 2.51.8. Polo: CNN—Uppsala 9—7.

MENTON
Juni: Herrar: 100 fr: Giacomoni, CNN 1.01,5, Gunnar Nilsson, Mariestad 1.04,7. 100 br: Ronny öglund, Visby 1.32,6. 100 ry: Pietrapina, CNN 1.11,4. L. G. Lund, Visby 1.14,7. 100 br: Anders Backlund, Mariestad 1.21,4. Kalle Elofsson, d:o 1.23,9. 100 fj: Pelle Jernberg, d:o 1.04,5. 5×50 fr: CNN 2.22,4. Mariestad/Visby 2.26,4. Damer: 100 fr: Margareta Björk, Visby 1.13,7, Anita Johansson, Mariestad 1.15,0. Inger Avergård, Mariestad 1.18,9. 100 br: Eva Haggård, Mariestad 1.32,6, Karin Lindgren, Visby 1.35,8.

MARSEILLE
Juni: Herrar: 100 fr: Pelle Jernberg, Mariestad 1.00,7. 50 fj: Pelle ernberg 28,9, Gunnar Nilsson, d:o 31,4. 100 ry: L. G. Lund, Visby 1.13,3, Kaj Larsson, d:o 1.15,0. 100 br: pojkar: Ronny Höglund, Visby 1.28,6. 200 br: Arnaudy, CRS 2.55,2. Mats Ber- Visby 2.58,8. 4×100 fr: Mariestad/Visby 4.09,5.
Juni: (25 m) Damer: 400 fr: Vanacker 4.58,8, Pietri 5.03,9, Dorleans 5.04,9.
Juni (25 m) Herrar: 100 fr: Moine 57.1. 200 br: Adouly 2.41,5. Damer: 100 fr: Pietri 1.05,2. Dorleans 1.05,8.

SAN REMO
18—19/7 (50 m). Herrar: 200 ry: Della Savia, Italien 2.16,9. 400 fr: Spagaro, Italien 4.25,8. Torres, Spanien 4.27,8. 200 fj: Rastrelli, Italien 2.14,8, Fossati, d:o 2.16,2. Jenkins, England 2.16,3 Pujol, Spanien 2.16,9 200 br: Padron, Spanien 2.38.1 4×100 fr: Italien 3.45,5, England 3.46,6 Spanien 3.48,4. Damer: 100 fr: Johnson, England 1.05,3. Zunini, Italien 1.05,6.

PALMA DE MALLORCA
18—19/7 (50 m). Herrar: 100 fj: Roig, Spanien 1.04,0. 100 fr: Bentosela, Frankrike 57.2. 1500 fr: Pavelinghein, d:o 18.33,0.

VOULTE
15/6 (25 m) Herrar 200 fritt: Christophe 2.03,4. Gottvalles 2.03,5. Pommat 2.05,1.

MONACO
Juli: (50 m). Damer: 400 fr: Annie Vanacker 4.57,8 (rek). 4×100 fr: CN Marseille 4.26,2 (rek — på första sträckan Monique Petri 1.04,4 — också rek).
Juli: Damer: 100 fj: Dorleans 1.14,8 (rek). 200 fr: Pietri 2.21,3 (tang. rek).
22/7 (50 m). Herrar: 100 fr: Espinola, Spanien 56.5 (tang. rek). 200 fr: Fortuny, d:o 2.05,5.

BAGNOL SUR CEZE
Juni: (50 m) Herrar 100 fr: Gottvalles, Frankrike 54,6 (tang. rek), Christope 56,2. 400 fr: Pommat 4.27,1 (rek). 50 fr: Gottvalles 24,7. Damer: 4×100 fr: C. N. Marseille 4.27,3 (rek). 400 fr: Vanacker 5.11,1.

SALON DE PROVENCE
Juli: (50 m) Herrar: 50 fr: Gottvalles 25,0. 800 fr: Luyce 9.14,4 (rek).

MULHOUSE
20-21/6 (50 m) Damer: 100 fr: Francine Goupon 1.04,6 (rek).

BELLERIVE SUR ALLIER
ui (50 m). Damer: 200 ry: Caron, Frankrike 2.32,3.

KAMEN
20—21/6 Herrar: 100 br: Håkan Kindblom 1.16,5. Damer: 100 fr: Ulla Jäfvert 1.07,1. 100 fj: Ulla Jäfvert 1.22,6. Polo: Västerås—Kamen 10—3.

NEHEIM
14/6 errar: 100 ry: Kent Nordin, Västerås 1.11,9. J. O. Fahlen, d:o 1.14,7. 100 br: Håkan Kindblom, d:o 1.17,2. 6) Bo Lindblom, d:o 1.27,2. 100 fj: Sten Jansson, d:o 1.06,0, Tommy Sjästrand, d:o 1.09,2. 100 fr: Kent Nordin 1.01,9, Björn Jansson. d:o 1,05,1. 4×100 medley: Västerås I 4.40,4 Västerås II 5.03,2. Damer: 100 ry: Kristina Eriksson, Västerås 1.23,5. Kerstin Karlsson, d:o 1.23,9. 100 fj: Eva Lindvall, d:o 1.29,7. Ulla Britt Johansson, d:o 1.35,4. 100 fr: Ulla Jäfvert, d:o 1.07,4, Kristina Eriksson, d:o 1.12,0. 4×100 medley: Västerås 5.47,2.

BOCHUM
21/6 Herrar: 6×100 fr: Västerås 5.58,4. 4× fj: Västerås 4.31,8. 4× 100 medley: Västerås 4.33,0. Damer: 100 fr: Hustede, V-ty 1.04,8. Ulla Jäfvert 1.05,1. 100 br: Hustede, V-ty 1.26,0, 4) Eva Lindevall 1.32,0. 100 ry: Ulla Jäfvert 1.16,4. 4×100 medley: Västerås 5.21,0.

RIEJKA
Juli: Herrar: 400 medley: Dijakovic, ugoslavien 5.12,2 (rek).

PEKING
Juli: Damer: 400 medley: Peng Wei 6.16,1 (rek).
Juli: (50 m Herrar: 1500 fr: Chen Shih-Chu 18.45,0 (rek).

ROSTOCK
Juli: (50 m) Herrar: 100 br: Henninger 1.09,8. 200 br: Henninger 2.34,8. 100 fj: Gregor 1.01,2. Damer: 400 fr: Grunert 4.57,2. 100 br: Grimmer 1.20,3. 200 br: Grimmer 2.49,2. 1.500 fr: Wiegand 17.52,0 (rek). 200 ry: Wagner 2.19,3.
Juli (50 m). Damer: 800 fr: Jutta Wanke, Östtyskland 10.25,4.

ÖSTBERLIN
Juni: (50 m) Herrar: 100 fr: Wiegand 55,5. 200 fr: Wiegand 2.00.3 (rek). 100 br: Henninger 1.08,8. 200 br: Henninger 2.34,2 (rek). 200 ry: Wagner 2.18,7. 100 fj: Gregor 1.01,7. Damer: 200 br: Grimmer 2.51,0. 200 ry: Nerger 2.35,9.

KÖPENHAMN
Juli (50 m). Herrar: 400 medley: Lars Kraus-Jensen 5.13,5 (rek). Damer: 200 ry: Kirsten Michaelsen 2.34,1. (rek). Ann-Charlotte Lilja, Najaden 2.46,3. 400 medley: Kirsten Strange 5.53,1 (rek).

PRAG
Juli: (50 m). Damer: 100 br: Schmidtova 1.21,9 (rek).

BERLIN
Juli: Herrar: 200 br: Barta 2.46,7.

BREMEN
Juli: (25 m) 1500 fr: Hettling 18.36,0. 4×200 fr: Bremerhafen 8.42,3. Damer: 100 fr: Olbrisch 1.03,9. 400 fr: Hettling 5.08,2.

GÖTTINGEN
Juli: Herrar: 100 fr: Küppers 59,5. 400 medley: Küppers 5.39,5.

KASSEL
Juli: Herrar: 100 fr: Jacobsen 56,7. 400 fr: Kirschke 4.40,1. 1500 fr: Kirschke 18.55,3. Damer: 100 fr: Beyerlein 1.06,2.

BURGHAUSEN
Juli (50 m). Herrar: 100 fr: Madsen, Norge 58.9. Damer: 100 fr: Bjerke 1.07,6. 100 br: Mette Steensaeth 1.24,7.

WURZBURG
Juni: (50 m) Herrar: 100 fr: Klein 55,8. 100 och 200 ry: Küppers 1.04,2 — 2.16,8. 400 medley: Hetz 5.06,3. Damer: 100 fr: Brunner 1.04,4.

NEUSS
Juni: (25 m) Herrar: 100 ry: Küppers, V-ty 1.01,7. 200 br: Donners 2.38,0.

HAMBURG
Juni (25 m) Damer: 200 fr: Olbrisch 2.17,4 (rek).

GLEICHENBERG
Aug: Damer: 100 fr: Paukerl, Österrike 1.04,7 (rek).

LINZ
Juli (50 m). Herrar: 110 fr: Kolli 56.2 (rek). Damer: 200 br: Christl Filipovitz 2.55,4 (rek). 100 ry: Uschi Seitz 1.12,8.

AKRON
Juli: Damer: 4800 meter frisim: Robyn Johnson 1.09.21,9.

LINTFOORT
26/7 (50 m). Herrar: 100 fr: Reen, Sydafrika 56.1. Jan Lundin, Polisen 56.6. Sven Göran Johansson, Västerås 58.1. 400 fr: Jan Lundin 4.29,0 Grylls, Sydafrika 4.29,9. Sven Göran Johansson 4.36,2. 200 ry: Küppers, V-ty 2.17,6. 200 fj: Slovin, Sydafrika 2.17,4. Bo Westergren, Polisen 2.25,2. 400 medley: Schiller, V-ty 5.16,1. 6) Lars Westergren, Polisen 5.36,7. 200 br: Mrazek, V-ty 2.41,6. Roos, d:o 2.41,6. 5) Björn Finnson, Polisen 2.44,1 9) Rolf Möller, d:o 2.46,9. 10) Benny Zachrisson, d:o 2.50,6. 4×100 medley: Sydafrika 4.20,1. 3) Polisen I 4.27,3 4) Polisen II 4.29,7. 4×100 fr: Sydafrika 3.52,1 (rek). Polisen 3.52,9. Damer: 100 ry: Yvonne Hiljebäck, Polisen 1.15,7. 4×100 fr: Wuppertal 4.40,1. 400 medley: Olbrisch, V-ty 5.10,1. Hettling, d:o 5.16,4. 400 medley: Olbrisch, V-ty 5.49,6. 4×100 medley: Wuppertal 5.11,2. 3) Polisen 5.24,5.

ZÜRICH
Juli (50 m). Damer: 100 fr: Karin Müller 1.06,6.
Juni (50 m) Herrar: 100 fr: Caperoni, Schweiz 58.1 (rek).

MOSKVA
Juni: Herrar: 200 ry: Skotarenko, 2.19,7. 200 br: Kosinski 2.32,2. Prokopenko 2.33,5. 400 medley: Gavrilov 5.05,1. Damer: Prosumensjikova, 2.49,9.

WILNA
Aug: (50 m). Damer: 100 br: Babanina, Sovjet 1.19,8.

SPALATO
7/7 (50 m) Herrar: 1.500 fr: Wiegand 17.52,9 (rek) 100 fr: Sommer 56,8. 200 ry: Wagner 2.19,3. 200 fj: Platzek 2.19,2. Damer: 100 ry: Nerger 1.12,6. 100 fj: Noack 1.11,2.

CARDIFF
15/6 (55 y) Herrar 110 fr: Mc Gregor 54.1.

BLACKPOOL
Juni: (25 y) Damer: 100 y ry: Janet Franklin 1.02,3.

CARACAS
Juni (50 m) Damer: 100 ry: Rokenbach, Venezuela 1.12,6 (syd.am. rek).

MILANO
Juli (50 m). Damer: 1500 fr: Elisabeta Noventa, Italien 20.18,6 (rek).

Rämshyttans Bilreparationsverkstad
RÄMSHYTTAN
Telefon Ludvika 260 48 ankn. verkstad
Fullständig service
Alla slag av bilreparationer
UNO-X
Bensin och Oljor — Castrololjor

BESÖK
ALLANS LIVS
Telefon LUDVIKA 400 02
vid behov av
SPECERIER — CHARKUTERIER
Bost. tel. 400 34

GDG
SERVICESTATION
(vid Järnvägsområdet)
LUDVIKA

Tankar, Smörjer och Tvättar
Eder bil

Telefoner 111 66 - 100 60

Elings-Pers Byggnads AB
LUDVIKA
Eriksgatan 10 — Telefon 125 11, 144 95
Nybyggnader — Ombyggnader
Reparationer

Hallströms Rör & Järnarbeten
Box 6405 — Harnäs LUDVIKA
Telefon 116 88
Värme- och Sanitära installationer
Järnarbeten — Svetsningar

Bilfirma A. Carlsson
Björkliden Smedjebacken
Telefon Ludvika 702 76
Nya & Begagnade Bildelar

BETALD
ANNONSPLATS

FOLKARE
BYGGNADS AB

Kontor Kungsgatan 6

AVESTA

Telefon 51380, 51324

NAT. TÄVLINGAR

VANSBRO
19/7 "Vasaloppet". Damer: 1) Margareta Rylander, SKK 40,28. 2) Birgitta Hansson, Elfsborg 44,48. 3) Eva Johansson, d:o 45,34. 4) Ann Kerstin Malmén, SKK 45,37. 5) Margareta Jarl, d:o 45,39. 6) Eva Ferm, Elfsborg 47,28. 7) Siv Svensson, d:o 51,06. 8) Margareta Rapp, d:o 52,21 9) Karola Sundström, Sala 52,56. 10) Lena Pettersson, d:o 53,09.
Lag: SKK (Rylander, Malmén, Jarl) 2.11.44. 2) Elfsborg 2.17.50. 3) Sala 2.41.21. 4) Lore 2.53.33. 5) VAIK 3.13.31.
Herrar: 1) Tommy Danielsson, SKK 40,40. 2) Jörgen Andersson, Elfsborg 41.36. 3) Per Wretman, Polisen 42.15. 4) Bo Nilsson, d:o 42.17. 5) Birger Eriksson, d:o 42.42. 6) Göran Kraft, Elfsborg 44.25. 7) Tommy Norrman, Katrineholm 44.50. 8) Ero Raski, Elfsborg 45.04. 9) Leif Lindh, Hudiksvall 45.17. 10) Ronny Paleski, Polisen 46.22.
Lag: 1) Polisen (Wretman, Nilsson, Eriksson) 2.07.14. 2) Elfsborg 2.11.05. 3) Hudiksvall 2.20.58. 4) Grängesberg 2.27.38. 5) Finspång 2.33.31. 6) Simkl. Lore 2.41.26.

HANASKOG
14/6 (25 m) Herrar: 100 fr: Göran Larsson, Poseidon, 1.01,6. 200 fr: eif Persson, SA 2.22,3. 100 br: Tomas Lundqvist, Poseidon 1.19,6. 100 ry: Lars Ekström, MS 1.18,0. 100 fj: Bengt Persson, Poseidon 1.12,5. 4×50 medley: Poseidon 2.13,4. Damer: 200 fr: Ingrid Ahlström, MS 2.35,0, Marie Nilsson, d:o 2.35,1. 100 br: Lisbet Sandgren, MS 1.25,5. 100 fr: Ann-Christine Ivarsson, MS 1.11,3. Åse Björkstrand, MS 1.12,2. (Utom tävlan: Karin Grubb Poseidon 1.06,3. 200 medley: Marianne Sjöström, MS 2.52.1. 4×50 medley: MS 2.31,0.

ÖREBRO
29/6 (50 m) Svenska Ungdomsspelen: Herrar: 100 fr: Hans Lundström, Luleå 1.02,4, Rickord Karlsson, Kiruna 1.02,8, Christer Dellänger, Polisen 1.04,4 (utom tävl), N. G. Åkerström, Harnäs-Skutskär 1.03,5). 100 ry: Hans Tegeback, Sundsvall 1.10,7 Dag Stormark, Karlskoga 1.15,6, Bert Sjölund, Timrå 1.17,0, (utom tävlan Olle Stormark, Karlskoga 1.12,5). 200 br: Jan Tottling, Karlskoga 2.58,7, Stefan Claeson, Katrineholm 2.58,8, Lars Hertzberg, Polisen 3.00,7. 100 fj: Bert Sjölund, Timrå 1.14,1, N. G. Åkerström, Harnäs-Skutskär 1.14,2, Håkan Runo, Norrköping 1.15,3. Damer: 100 fr: Inger Andersson, Luleå 1.09,0, Ulla Wahss, Uppsala 1.11,0, Ing-Marie Karlsson, Karlskoga 1.11,1, (utom tävl. Ingrid Gustavsson, Luleå 1.06,3. 200 br: Marita Ahl, Katrineholm 3.14,8, Madelaine Emteryd, Polisen 3.18,1, Eva Augustsson, Solna 3.18,2, (utom tävl. Agneta Strömqvist, Karlskoga 3.12,4. 100 fj: Ingrid Gustavsson, Luleå 1.21,0, Berit Larsson, Karlskoga 1.25,8, Ingrid Andersson, Norrköping 1.27,3. 100 ry: Leena Kasala, Karlskoga 1.24,2, Ulla Wahss, Uppsala 1.26,1, Inger Engström, Västerås 1.26,1.
3/8 (50 m). Dansk OS-test. Herrar: 1500 fr: Otto Christensen 18.54,8 (rek). Mellantid 800 9.55,8 (rek). 200 br: Benny Pedersen, 2.54,3. Håkan Kindblom, VSS 2.54,0 400 medley: Lars Kraus-Jensen 5.15,9. Damer: 400 medley: Kirsten Strange 5.54,7. Ann-Charlotte Lilja, Najaden 6.01,6. Ulla Jäfvert, VSS 6.09,3 200 br: Vibeke Slot-Christensen 2.59,1.
9/5 (50 m). Herrar: 200 ry: Max Larsson, KIF 2.35,9. 100 fr: Sten Jansson, VSS 59.9. Damer: 100 fr: Ulla Jäfvert, VSS 1.07,5. Kristina Eriksson, d:o 1.08,6. 100 br: Gunilla Karlsson, d:o 1.29,9.
15/7 (50 m). Herrar: 200 ry: Benny Odell, ÖSS 2.48,8. 100 br: Jan Nilsson, Värnamo 1.24,4. Damer: 100 fr: Harriet Alexandersson, ÖSS 1.12,5. 400 fr: Eva Nilsson, Värnamo 5.44,3.

ÖREBRO
30/5 (50 m). Bergslagsringen: Pojkar A: 100 fj: Ulf Lönner, FIF 1.09,3. 100 fr: Tommy Sandqvist, ÖSS 1.03,9. 100 ry: Stormark, Karlskoga 1.11,0 (rek). 200 br: Olle Stormark, Karlskoga 3.07,5. Flickor A: 100 fj: Eva Cederlind, KIF 1.34,1. 100 fr: Harriet Alexandersson, ÖSS 1.13,0. 200 br: Eva Cederlind, KIF 3.20,1. 100 ry: Margareta Carlsson, ÖSS 1.34,0. Poängresultat: 1) Karlskoga 1572 2) Örebro 1487 3) Karlslund 1476 4) Filipstad 1403 5) Hällefors 1285. Sam. efter fyra tävl. 1 Karlskoga 6211 2) Karlslund 5931, 3) Örebro 5821 4) Filipstad 5763, 5) Hällefors 4610.

HALMSTAD
9/7 (50 m). Herrar: 100 ry: Håkan Andersson, S 02 1.14,7. 200 br: Gert Hultgren, VSLS 3.00,6. 200 fr: Carl-Gösta Rosén, S 02 2.20,1. 100 fr: C G Rosén 1.04,4. Damer: 100 br: A C Pettersson, VSLS 1.33,6. 100 fr: Marianne Gehlin, S 02 1.15,6.
21/7 (50 m). Herrar: 200 fr: Jan Lindgren, Laxen 2.21,3. 200 ry: Ulf Hägglund, Laxen 2.45,8. 200 fj: C G Rosencrantz 3.01,5. 100 br: Gert Hultgren, VSLS 1.20,6. 4×200 fr: Laxen 10.10,1. Höga hopp: Bengt Lindqvist, Laxen 36.60. Damer: 200 br: Lillemor Widenborn 3.19,5 400 fr: Anna Ekman, VSLS 6.21,0. 4×100 medley: Laxen 6.08,3.
1/8 (50 m). Herrar: 100 fj: C G Rosencrantz 1.16,0 (rek).
3/8 (50 m). Herrar: 200 fr: Jan Lindgren 2.27,5. 4×200 fr: Laxen 10.00,3.
Aug: (50 m). Herrar: 100 ry: Ulf Hägglund 1.13,7 (rek). 4×100 medley: Laxen 4.57,5 (rek). 200 fr: Jan Lindgren 2.22,4.
25/7 (50 m). Herrar: 200 fr: Jan Lindgren 2.22,6. 100 fj: C G Rosencrantz 1.16,3 (rek). Pojkar: 50 fr: Bo Waide 33.5.

STOCKHOLM
4-5/7 (50 m) Eriksdalsbadet: Herrar: 100 fr: Jan Lundin, Polisen 57,1, Bengt Nordvall 58,2, L. E. Bengtsson d:o 58,6. 200 fr: Jan Lundin 2.05,4, L. E. Bengtsson 2.10,0, Lester Eriksson, Neptun 2.10,8. 400 fr: Jan Lundin 4.32,0, L. E. Bengtsson 4.38,4. 200 br: Björn Finnson, Polisen 2.48,4. 100 br: Björn Finnson 1.16,9. 200 fj: Bo Westergren, Polisen 2.40,8. 200 ry: Leif Sjöblom, Neptun 2.25.2. 400 medley: Jan Lundin 5.17,6, Hans Ljungberg, Bromma 5.24,0. 4×200 fr: Neptun 8.56,9. 4×10 0medley: Polisen 4.39,0. Damer: 100 fr: Ann-Christine Hagberg, Neptun 1.04,8, Agneta Thunell, d:o 1.04,9, Majvor Welander, d:o 1.07,5. 400 fr: Elisabeth Ljunggren, Neptun 4.50,5, Lisbeth Andersson, Neptun 5.05,6, Ann-Christine Hagberg 5.07,1, Agneta Thunell, Neptun 5.08,1. 100 br: Lena Pettersson, Neptun 1.28,9. 100 fj: Agneta Thunell 1.18,2. 200 br: Lena Petersen 3.10,3. 100 ry: Lena Bengtsson, Neptun 1.14,8. 4×100 fr: Neptun 4.25,6. 4×100 medley: Neptun 5.14,6. 400 medley: Elisabeth Ljunggren 5.47,5.

UPPSALA
14/6 (50 m) Herrar: 200 fr: Mats Svensson, Elfsborg 2.07,9. Hasse Rosendahl, Katrineholm 2.11,9. 100 ry: L Bergström, GSS 1.10,5. 200 br: P O Fulke, Katrineholm 2.52,1. 100 fj: Bo Westergren, Polisen 1.07,9. Damer: 100 ry: Birgitta Haagman, US 1.13,9. Yvonne Hiljebäck, Polisen 1.17,2. 100 br: Lilian Possibiloch, US 1.29,0. 100 fj: Ragna Ferneman, US 1.19,0. 100 fj: Inger Thorngren, US 1.06,8. Marianne Lundqvist, GSS 1.07,3.
11/7 (50 m) Fyrisbadet. Herrar: 200 br: Stefan Claesson, KSS 3.01,7. 400 br: Ulf Eriksson, KSS 2.52,3, P. O. Fulke, d:o 6.00,8. 400 medley: Olle Ferm, Norrköping 5.15,8 (rek), Torgny Rasmusson, US 5.32,1 (rek). 400 fr: P. E. Pettersson, KSS 4.56,9.
12/7 (50 m) Fyrisbadet. Herrar: 400 medley: Olle Ferm, Norrköping 5.14,9 (rek). 200 fr: P. E. Pettersson, KSS 2.17,6. 200 br: Stefan Claesson, KSS 2.59,4. Damer: 100 fr: Ulla Wahss, US 1.09,4. Damer: 100 fr: Ulla Wahss, US 1.09,4 100 br: Marita Ahl, KSS 1.27,6.
27/6 (50 m). Fyrisbadet: Herrar: 1500 fr: Bo Björk, US 19.39,5 Crister Jakobsson, US 19.39,6, 100 br: Lars Westergren, Polisen 1.19,8. 200 ry: Håkan Wahlund, Polisen 2.41,5. Damer: 100 fr: Ulla ohansson, US 1.11,4. 200 br: Lilian Possibiloch, US 3.09,7. 100 fj: Margit Öhman: Polisen 1.26,0. 100 ry: Yvonne Hiljebäck, do 1.18,0.
14/6 (50 m) Herrar: 200 fr: Mats Svensson, Elfsborg 2.07,9. 100 ry: L. Bergström, Gävle 1.10,5. 100 fj: Bo Westergren, Polisen 1.07,9. 200 br: P. O. Fulke, Katrinholm 2.52,1. Damer: 100 ry: Birgitta Haagman, US 1.13,9. 100 br: Lilian Possibiloch, US 1.29,0. 100 fr: Inger Thorngren US 1.06,8.
14/6 (50 m) Herrar: 400 medley: Torgny Rasmusson, US 6.07,5 (rek).
(25 m) Herrar: 4×100 fr: US 4.05,8 (rek). 100br: Bo Östman, US 1.23,3. 100 frs J. O. Tegnelius, 1.04,3. Damer: 100 br: Gunilla Olesjö, US och Eva Augustsson, Solna 1.30,6. 50 fr: Eva Augustsson, Solna 32,9.
2/7 (50 m). Fyrisbadet: Herrar: 400 fr: Bo Björk, US 4.42,7. Olle Ferm, Norrköping 4.43,0. Chr. Jacobsson, US 4.43,2. 100 br: Rolf Möller, Polisen 1.19,1. Damer: 100 fr: Inger Thorngren, US 1.06,0. Birgitta Haagrman, US 1.09,2. 100 br: Gunilla Olesjö, US 1.29,5. 100 fj: Britt Julander, Gävle 1.20,0.

ORSA
18/7 (50 m). Herrar: 200 fr: Hans Eriksson, SKK 2.14,1 100 br: Edgar Ingelsson, SKK 1.21,1. 100 fr: Hasse Eriksson, SKK 1.00,3. Torgny Nilsson, GSS 1.01,4. Damer: 100 fr: Elisabeth Hjort, GSS 1.08,7. Marianne Lundqvist, GSS 1.08.8. Margareta Rylander, SKK 1.08,9. 100 br: Ingrid Uggla, GSS 1.28,3. Kerstin Lindberg, GSS 1.30,3. 100 ry: Marianne Lundqvist, GSS 1.17,4. Eva Åberg, SKK 1.20,5. 100 fj: Britt Julander, GSS 1.19,0.
16/7 (50 m). Damer: 100 fr: Britt Julander, GSS 1.08,9. 400 fr: Agneta Sundberg, GSS 5.29,2. 100 fj: Kerstin Lindberg, GSS 1.25,0.

RONNEBY
14/6 (50 m) Brunnsspelen: Herrar: 100 fr: Göran Magnusson, Elfsborg 1.01,1, P A Stenerös, Karlskrona 1.03,3 (D-rek). 100 ry: Sonny Modig, Karlskrona 1.09,8 (D-rek). 200 br: Göran Krafft, Elfsborg 2.58,4. Sonny Modig 2.58,7 (D-rek). 100 fj: Karsten Modig, Karlskrona 1.14,1. 4×100 medley: Karlskrona 4.55,1. (D-rek). Damer: 100 fr: Karin Grubb, Poseidon 1.07,1. 100 ry: Marianne Stridh, MS 1.15,8. 200 br: Marianne Sjöström, MS 3.01,9. Monica Israelsson, Karlskrona 3.03,3. 100 fj: Margareta Lingkrans, Kalmar 1.26,3. 4×100 medley: Karlskoga 5.33,6.

FINSPÅNG
26/6 (50 m). Herrar: 200 br: Göran Eriksson, KIF 2.59,7. 50 fr: Lennart Johansson, LASS 30.0. 100 ry: Max Larsson, KIF 1.14,1. Damer: 50 fr: Ann-Christine Olsson, NKK 33.8. 200 br: Eva Cederlind, KIF 3.15,5. 100 ry: Margareta Brask, NKK 1.28,8.

JÖNKÖPING
9/6 (25 m). Herrar: 200 fj: Lars Holtz, JSLS 2.33,5 (rek). 1500 fr: Ulf Pettersson, JSLS 19.12,1 (rek) 100 br: Mats Claesson, JSLS 1.17,0. 400 medley: Bo Sjöholm, JSLS 5.36,3. Damer: 100 br: Elisabeth Hallden, JSLS 1.27,3. 400 fr: Eva-Britt Nilsson, JSLS 5.37,8. 400 medley: Annicka Svensson 6.33,8.

LJUNGBY
12/6 (50 m) Herrar: 100 fr: Anders Hedlund, Värnamo 1.04,5. 200 fr: J. E. Eriksson, MS 2.29,3. 100 ry: Tomas Lundvik, Värnamo 1.18,0. 100 fj: Bo Landin, HSA 1.28,2. 100 br: Tomas Lundqvist. Poseidon 1.21,8. Damer: 100 fr: Eva Nilsson, Värnamo 1.11,4. 100 fj: Ingrid Ahlström, MS 1.21,0. 100 br: Lisbet Sandgren, M 1.26,2. 100 ry: Ulla Patrikka, Helsingfors, 1.19,6.

HEDEMORA
21/7 Herrar: 200 fr: Mats Svensson, Elfsborg 2.04,7. Hasse Rosendarl, Katrineholm 2.04,7. Bo Björk, Uppsala 2.13,8. N G Åkerström, Harnäs 2.24,5. 100 br: P O Fulke, Katrineholm 1.15,0. Peter Sandblom Uppsala 1.17,6. Damer: 100 fr: Inger Thorngren, Uppsala 1.07,1. Lena Wahss, Avesta 1.12,7. 100 br: B. Ellström, Harnäs 1.28,3. K. Westling, Hedemora 1.31,6. 100 ry: Birgitta Haagman, Uppsala 1.14,0. Lena Wahss, Avesta 1.19,6. A C Albertsson, Sala 1.22,9.

BÄSTAD
22/7 Malen (50 m). Herrar: 100 fr: Gudmunder Gislason, Island 58.3. 200 fr: Jan Lundin, Polisen 2.01,8 (svenskt och nordiskt rekord) Sven Göran Johansson, Västerås 2.05,9 (rek för Västmanland) Glenn Bengtsson, S 02 2.08,5 (rek för Göteborg) Rolf Möller, Polisen 2.13,2. 100 fj: David Valgarson, Island 1.04,0. Gislason, Island 1.04,2. Jan Lindroth, Polisen 1.06,1. 100 br: Björn Finnson, Polisen 1.14,9. Benny Zachrisson, d:o 1.15,1. Torbjörn Prellner, Poseidon 1.18,5. Damer: 100 fr: Hrafnhildur Gudmundsdottir, Island 1.05,2 (rek) Karin Grubb, Poseidon 1.06,2. Anna Laurell, d:o 1.11,0. 400 fr: Ann-Charlotte Lilja, Najaden 4.54,2 (rek för Göteborg) 200 ry: Marianne Stridh, MS 2.42,0. Ingrid Ahlström, d:o 2.43,8. Yvonne Hiljebäck, Polisen 2.51,0. 100 br: Christin Svensson, Poseidon 1.24,9 Gudmundsdottir, Island 1.25,4. Lisbet Sandgren, MS 1.26,3. 100 fj: Marie Nilsson, MS 1.21,5.
4/7 (50 m). Herrar: 200 br: Tomas Jonsson, Skövde 2.51,2. Damer: 100 br: Lisbet Sandgren, MS 1.25,3. 200 ry: Birgitta Hansson, Elfsborg 2.50,5 (rek).
3/7 (50 m). Herrar: 100 fr: Bengt Friberg, GKK 59.8. Göran Larsson, Poseidon 1.01,2. Damer: 100 fr: Ingrid Ahlström, MS 1.08,1. Eva Olinsson, GKK 1.08,2. Lilian Olandersson, Najaden 1.08,7. Anna Laurell, Poseidon 1.09,2.
4-5/7 (50 m). Sydvästsverige—Danmark 129—101. Herrar: 100 fr: Lars Kraus-Jensen, D 59,2, Bengt Friberg, S 60,0, Lars Nörringer, S 60,2. 200 br: Benny Petersen,, D 2.43,3 (erk), Axel Severson, S 2.48,5. Ole Larsen, D 2.48,6. 400 fr: Lars Kraus-Jensen, D 4.36,2 (rek), Glen Bengtsson, S 4.36,5 (göreborgsrek), Otto Christensen, D 4.43,7. 200 ry: Lars Kraus-Jensen, D 2.21,8 (rek), Glen Bengtsson, S 2.31,6, Sonny Modig, S 2.35,1. 200 fj: Klas Göran Andersson, S 2.33,4. Jörgen Juul-Andersen, D 2.33,8 (rek). 4×100 medley: Sverige 4.30,6, Danmark 4.35,2. Damer: 100 fr: Kirsten Strange, D 1.04,7 (rek), Karin Grubb, S 1.05,1. Kirsten Michaelsen, D 1.06,1. 200 br: Monica Israelusson, S 2.58,1. Vibeke Slot Christensen, D 2.58,4, Marianne Sjöström, S 3.01.2, Agnet Berg, S 3.01,8. 400 fr: Ann-Charlotte Lilja, S 4.58,8, Kirsten Michaelsen, D 5.02,5 (rek), Eva Schalen, S 5.26.6, Eva Olinsson, S 5.27,0. 100 ry: Kirsten Strange, D 1.13,8, Kristina Larsson , S 1.14,8, Ann Charlotte Lilja, S 1.20,1. 4×100 medley: Sverige 4.57,3 (Marianne Stridh 1.13,0 på ryggsim - skånskt rek) Danmark 5.01,2.
5/7 (50 m). Damer: 200 br: Lisbet Sandgren, MS 3.04,4 Kristina Svensson, Poseidon 3.04,8.
14/7 Malen (50 m). Herrar: 100 fr: Göran Larsson, Poseidon 1.01,4. 100 br: Torbjörn Prellner, d:o 1.17.1 Damer: 200 br: Britt Nilsson, d:o 3.09,7.
20/6 (50 m). Herrar: 100 br: Torbjörn Prellner, Poseidon 1.18,6. 100 fr: Glen Bengtsson, S 02 1.01,2. Damer: 100 fr: Anna Laurell, Poseidon 1.12,0. 100 ry: Margareta Andersson, S 02 1.22,3. 4×50 medley: Poseidon 2.25,5.

BODEN
27-28/6 (25 m) Herrar: 200 fr: Bo Holmberg, MAIF 2.1-5,4. 100 ry: Kjell Nilsson, BBK 1.17,6. 100 fr: Roger Taflin, LIF 59,8. 400 fr: Bo Holmberg, MAIF 4.50,0. 100 fj: Anders Brännström, BBK 1.14,8. 200 fj: Bo Holmberg, MAIF 2.40,5. 100 fr: Bengt Furberg, SRSK 57,7, Jan Lundström, d:o 1.00,1. Damer: 100 br: Margareta Johansson, MAIF 1.26,0, Anne Zedig, d:o 1.28,2. 100 r: Åsa Andersson, BBK 1.14,3. 100

Wienerkonditoriet

Storgatan 51 — LUDVIKA

Telefon 107 38

Våra förstklassiga bakverk

rekommenderas

För god klädvård

BERGEÅ

KEMISKA TVÄTT

Erfarna medarbetare, moderna maskiner,

effektiva metoder, snabb leverans

KONTROLLERAD AUKTORISERAD KEMTVÄTT SVENSKA TVÄTTERI FÖRENING

AVESTA - BORLÄNGE - FALUN

HEDEMORA - KRYLBO - VÄSTANFORS

FAGERSTA - SALA - HEBY

PÅ

JÄRNVÄGSHOTELLET

KRYLBO

FÅR NI:

GODA BÄDDAR — GOD MAT

Telefon växel 115 50 - 115 51

BILÄGARNAS

INKÖPSFÖRENING

Dalavägen 5 — AVESTA

Kontor och Bilförsäljning Tel. Linjev. 584 00

Butik och Service 504 18

Kungsgatan 4:

Verkstad och Reservdelar 584 89

Filial: Karlbo 100 21

Modern Bilservice

IC

Bensin — Smörjoljor

Bilringar — Biltillbehör

fj: Anne Zedig, MAIF 1.20,5. 200 br: Margareta Johansson, MAIF 3.04,5, Anne Zedig, d:o 3.08,0. 100 fr: Maud Larsson, GSK 1.10,1, Maud Karlsson, BBK 1.10,4.

SKELLEFTEHAMN

12/7 Herrar: 100 fr: Bengt Furberg 57.5 100 br: J Viden 1.17,4 100 fj: Bengt Furberg 1.09,0. 200 fj: Jan Lundström 2.44,8 (rek).

LULEÅ

5/7 (25 m). Herrar: 100 fr: Hans Lundström 1.01,0. 100 br: Björn Ljungqvist 1.22,8. Damer: 100 fr: Ingrid Gustavsson 1.04,5 (rek). Inger Andersson 1.07,8. 100 br: Eva Lindqvist 1.29,9.

10/7 (25 m). Herrar: 100 br: L G Alm, Ran 1.14,0. 100 fr: Hans Lundström. Luleå 1.01,4. 100 fj: L G Alm, Ran 1.13,1. Damer: 100 fr: Ingrid Gustavsson, Luleå 1.05,6. Inger Andersson, d:o 1.07,5. 100 fj: Ingrid Holmberg, d:o 1.20,1. (Inrid Gustavsson diskv. 1.17,0). 100 br: Eva Lindqvist, d:o 1.28,3. 100 ry: Ulla Backteman, d:o 1.21,6.

VALBO

15/7 (50 m). Herrar: 200 ry: Hans Tegeback, Sundsvall 2.34,1.

10/7 (50 m).Herrar: 400 medley: N. G. Åkerström, HSSS 5.45,5. Damer: 100 fj: Bittan Ellström, HSSS 1.24,3. 100 br: Bittan Ellström, HSSS 1.32,0. Flickor: 50 fr: Kerstin Östman, HSSS 35,9. 50 br: Ann Ekliöf HSSS 48.0. Pojkar: 50 br: S. E. Åkerström, HSSS 50.5.

10/7 (50 m). Herrar: 400 medley: N G Åkerström, NSSS 5.45,5. Damer: 100 fj: Inga Britt Ellström, HSSS 1.24,3.

GÄLLIVARE

5/ (25 m). Herrar: 400 fr: Bo Holmberg, MAIF 4.44,2. 200 br: Roland Frid, GSK 3.02,9. 200 fj: Bo Holmberg, MAIF 2.38,7. Damer: 100 fr: Maud Larsson, GSK 1.08,6 200 br: Margareta Johansson, MAIF 3.04,0. Anne edig, d:o 3.10.8.

KARLSKOGA

5/6 (25 m). Herrar: 100 br: Jan Toftling, KSS 1.20,5. 200 ry: Glen Bengtsson, S 02 2.28,5. 100 fr: Leif Stormark, KSS 59.4. Damer: 100 fr: Leena Kasala, KSS 1.09,5 100 br: Agneta Strömqvist, KSS 1.24,5.

6/6 (25 m). Herrar: 100 ry: Olle Stormark, KSS 1.08,2. 200 br: Jan Toftling, KSS 2.54,4. 100 fj: Ulf Lönner, FIF 1.06,9. 200 fr: Glen Bengtsson, S 02 2.11,0. Damer: 200 br: Agneta Strömqvist, KSS 3.04,5. 100 ry: Leena Kasala, KSS 1.20,3. 100 fr: Leena Kasala, KSS 1.09,0. 100 fj: Christina Boman, KSS 1.24,4.

SIMRISHAMN

12/7 (50 m) Tobisviksbadet: Herrar: 100 br: J. E. Normelli, Örebro 1.23,8. 100 fj: C. G. Andersson, Göteborg 1.06,1. Damer: 100 fr: Karin Grubb, Poseidon 1.07,0. Ann-Marie Carlsson och Berit Carlsson, Karlskoga 1.09,7. 400 fr: Ann-Charlotte Lilja, Najaden 5.08,5. 100 br: Agneta Berg, Göteborg 1.25,0.

HEMMESLÖV

20/6 (50 m). Herrar: 200 medley: Gunnar Engelbrektsson, S 02 2.39,8 100 br: Torbjörn Prellner, Poseidon 2.54,8. 200 fr: Glen Bengtsson, S 02 2.15,9. Damer: 100 fr: Anna Laurell, Poseidon 1.10,7. 100 ry (handikapp) Marianne Stridh, MS 1.16,7 400 fr: Marianne Sjöström, MS 5.28,3. 4×50 medley: Poseidon 2.26,4.

26/6 (50 m) Herrar: 200 fr: Göran Larsson, Poseidon 2.19,7. 100 br: Tomas Johnsson, Skövde 1.18,7. 400 fr: Glen Bengtsson, S 02 4.42,4 (rek). Damer: 4×50 fr: Poseidon 2.06,6. 200 fr: Ann-Charlotte Llja, Najaden 2.19,7 (rek). 200 br: Yvonne Brage, Skövde 3.02,1 (rek), Lisbet Sandgren MS 30.4,6. 100 fj: Marie Nilsson, MS 1.18,6.

NYBROSTRAND

19/7 Herrar: 100 fr: Leif Persson, HSA 1.01,4. 100 fj: Leif Persson 1.10,0. Damer: 200 br: Ulla Karin Nordvall, MS 3.14,0. 100 fr: Eva Pettersson, HSA 1.12,6. 100 ry: Åse Björkstrand, MS 1.28,0.

VÄSTERÅS

30/6 (25 m). Damer: 100 ry: Susan Åkerberg, VSS 1.18,3. Kristina Eriksson, do 1.21,0.

RÖSTÅNGA

19/7 (50 m). Herrar: 100 fr: Gislason, Island 59.9. Olle Andersson, Ran 1.01,4. 100 fj: Valgardson, Island 1.04,3. Damer: 100 br: Hrafnhildur Gudmundsdottir, Island 1.24,6 (rek). 100 ry: Gudmundsdottir 1.23,8.

28/6 (50 m) Herrar: 100 fr: Olle Andersson, Ran 1.00,2. 200 br: Roland Lundin, Ran 2.52,4. Damer: 100 fr: Ann-Charlotte Lilja, Najaden 1.06,8, Karin Grubb, Poseidon 1.06,8 100 br: Marianne Sjöström, MS 1.27,4, Lisbeth Sandgren, MS 1.27,6, Christina Svensson, Poseidon 1.27,9. 200 ry: Marianne Stridh, MS 2.41,5 (rek), Margaretha Andersson, Najaden 2.54,0 (rek).

GRÄFSNÄS

12/7 Herrar: 100 fj: Göran Radmo, Skövde 1.17,6. 100 fr: Jörgen Andersson, Elfsborg 1,05,7. Damer: 100 fr: Margareta Öhrström, S02 1.14,0. 100 br: Eva Ferm, Elfsborg 1.31,6. 4×50 medley: Elfsborg 2.36,5.

VÄRNAMO

17/6 (25 m) Herrar: 100 br: an Nilsson 1.19,5. 100 ry: Tomas Lundvik 1.15,9. 400 fr: Anders Hedlund 5.12,6. 100 fj: Tomas Lundvik 1.20,4. Damer: 400 fr: Eva Nilsson 5.33,4 (rek). 100 br: Eva Nilsson 1.32,9, Ulla Frisk 1.33,8 (11 år gammal!) 100 ry: Louise Klöfver 1.27,3. 100 fj: June Kjönsberg, 1.37,0.

GÖTEBORG

18/6 (25 m) Herrar: 400 medley: Christer Börjesson, GKK 5.25.5, Klas Göran Andersson, d:o 5.28,1.

KALMAR

Juli: Herrar: 100 br: Eugen Chayzak 1.22,8. Damer: 100 fr: Margareta Lingkrans 1.09,5. 100 ry: Margareta Lingkrans 1.23,4. 100 br: Agneta Johansson, 1.33,4.

HOPP

STOCKHOLM

25—26/7 Eriksdalsbadet: Herrar, svikthopp: Slava Tjernikov, Ryssland 141,23. Viktor Palagin, Ryssland 135,92. Göran Lundqvist 126,22 Jan Engvall 124,36. Bo Wallsten 123,61. Tord Andersson 116,36. Penti Koskinen, Finland 109,65. Harvald Ödegård, Norge 96,53.

Höga hopp: Viktor Palagin, Ryssland 149,34. Viktor Pogosjev, Ryssland 140,29. Toivo Öhman 131,45.

Damer: höga hopp: Kirsten Velin, Danmark 85,65. Inna Kasakova, Ryssland 83,19. Tarja Liljeström, Finland 79,42. Margareta Sehlin, 70,77. Lena Sjöström, 62,05.

Svikthopp: Anotjina, Ryssland 135,68. Kasakova, Ryssland 116,81. Karin Cewe-Öhman 112,06. Kerstin Rybrant 108,65. Margareta Sehlin 105,84.

WELS

20/6 Herrar: Svikt: 1) Mrkwicka, Österrike 146.71, Gaxiola, Mexico 139.64, Robinson, d:o 128.87 Gagnetto, Italien 124,46 Jan Engwall 120.62, 7) Christer Sandstedt 117.18 10) Bo Wallsten 106.25.

Damer: Höga hopp: 1) Pachowsky-Sindelar, Österrike 85.96, 5) Lena Sjöström 68.27.

21/6 Höga hopp: Herrar: Robinson, Mexico 138.45. 7) Meskanen, Finland 128,30 9) Bo Wallsten, Sverige 118.68, Damer svikt: Swoboda. Österrike 129.16, 4) Liljeström, Finland 115,96, 6) Kerstin Rybrant, Sverige 107.43, 7) Margareta Sehlin, Sverige 106.30.

SANDEFJORD

18—19/7. Hopplandskamp Sverige — Finland — Danmark — Norge 62—57—42—28. Herrar sen: Svikthopp 1) Göran Lundkvist, Sverige 138,04. 2) Pentti Koskinen, Finland 133,27. 3) Bo Wallsten, Sverige 121,88. Juniorer: 1) Kenneth Gustafsson, S 78,81.

Höga hopp, sen: 1) Osmo Meskanen, Finland 141,98. 2) Sören Svejstrup, Danmark 132,50. 3) Toivo Öhman, Sverige 132,47. 4) Bo Wallsten, Sverige 121,67. 5) Helge Wassenius, Finland 121,12. 6) Grunde Vegard, Norge 118,75. 7) Roar Abrahamsen, Norge 117,42.

Juniorer: 1) Gunnar Gorm Hansen, Danmark 53,89. 2) Gösta Lagström, Sverige 48,69. 3) Esa Heinonen, Finland 43,90. 4) Ulf Mathiesen, Norge 29,94.

Damer: Svikthopp, seniorer: 1) Tarja Liljeström, Finland 122,37. 2) Kerstin Rybrandt, Sverige 112,44. 3) Kirsten Welin, Danmark 101,69. 4) Karin Cewe-Öhman, Sverige 100.45. 5) Marjukka Vasunta, Finland 99,35. 6) Bende Welin, Danmark 95,14. 7) Turid Eik, Norge 77,04. 8) Elis Stigersand, Norge 72,62.

Juniorer (3 meter): 1) Margareta Sehlin, Sverige 79,17 poäng. 2) Lis Magaard, Danmark 75,22. 3) Tarja Härkönen, Finland 72. 4) Randi Schreiner, Norge 58,06.

Höga hopp: 1) Kirsten Velin, Danmark 89,07. 2) Marjakka Vasunta, Finland 78,38. 3) Lena Sjöström, Sverige 75,87. 4) Tarja Liljeström, Finland 71,47. 5) Margareta Sehlin, Sverige 67,71. Juniorer: 1) Lis Magaard, Danmark 44,64. 4) Birgitta Hilmersson Sverige 35,35.

MOSKVA

Juni. Herrar: Svikt: Baladin, Sovjet 146.12. Damer: Svikt: Lanzke, Östtyskland 132.51. 13) Vasunta, Finland 89.63.

DM-TÄVLINGAR

ÖSTERGÖTLAND

9—12/7 Linköping: Herrar: 100 br: Lars Kallerhult, NKK 1.20,6 (rek). 200 fr: Benny Lindblom, NKK 2.24,8. 200 fj: Tommy Wallman, NKK 3.25,0. 400 fr: Benny Lindblom, NKK 5.19,2. 200 ry: Benny Lindblom, NKK 2.45,8. 4×100 medley: NKK 5.03,0 (rek). 400 medley: Benny Lindblom, NKK 6.10,7. Höga hopp: Bo Eliasson, LASS 43.20. 100 fr: C Evinger, NKK 1.04,5. 200 br: Lars Kallerhult, NKK 3.04,3. 4×200 fr: NKK 10.40,0.

Damer: 4×100 medley: NKK 5.43,4 (rek). 400 fr: Ann-Cchristin Ohlsson, NKK 5.55,8. 100 ry: Margareta Brask, NKK 1.26,7. 400 medley: Els-Marie Hörberg, LASS 6.35,6 (rek). 100 fj: Ingrid Andersson, NKK 1.23,0 (rek). 200 br: Els-Marie Hörberg, LASS 3.14,0. 4×100 fr: NKK 5.13,8 (rek). 100 br: Els-Marie Hörberg, LASS 1.29,6 (rek). 100 fr: Ann-Christin Ohlsson, NKK 1.15,5.

4—5/7 Finspång: Herrar: 1500 fr: Benny Lindblom, NKK 21.10,3. 400 br: Olle Ferm, NKK 6.26,0 (rek). Livräddn: Sven Gunnar Karlsson, NKK 3.02,8. Damer: 400 br: Els-Marie Hörberg, LASS 6.50,6. Livräddn: Els-Marie Hörberg, LASS 3.16,4.

DALARNA

25—26/7 (50 m). Rättvik. Herrar: 100 fr: Kurt Kjellström, Hedemora 1.03,0. 200 br: Bernt Larsson, Grängesberg 400 fr: Thomas Hagelin, Avesta 5.01,6. 400 medley: P O Forslin, Avesta 6.03,3. Livräddn: Harold Löwing, Hedemora 1.34,4. 200 fj: Berth Johansson, Grängesberg 3.13,3. 200 fr: Bo Axelsson, Hedemora 2.23,7. 100 br: Stig Nyhlen, Avesta 1.19,5. 200 ry: P O Forsling, d:o 2.55,6. 1500 fr: Thomas Hagelin, d:o 21.53,8. Höga hopp: Sören Konradsson, Falun 47.60. 4×200 fr: Avesta 10.04,9. 4×100 medley: Hedemora 4.57,7. Damer: 4×100 fr: Hedemora 6.05,1 100 ry: Lena Wahss, Avesta 1.19,5. 200 medley: Lena Wahss, d:o 3.02,2 200 br: Elisabeth Iderberg, Borlänge 3.32,8. 100 fr: Lena Wahss, Avesta 1.12,7. 100 fj: Vivace Johansson, Hedemora 1.39,0. 400 fr: Lena Wahss, Avesta 5.49,1. 100 br: Elisabeth Iderberg, Borlänge 1.36,8. Livräddn: Lena Wahss, Avesta 1.52,5.

SKÅNE

11—12/7 (50 m). Simrishamn. Herrar: 100 fr: Bo Jörgen Larsson, TSS 1.01,6. 400 fr: Bo Jörgen Larsson, TSS 4.56,3. 200 ry: Christer Lindsjö, TSS 2.42,1. 200 br: Roland Lundin, Ran 2.49,3. 100 br: Roland Lundin, Ran 1.17,7. 400 medley: Bo Jörgen Larsson, TSS 5.37,5 (rek) 4×100 medley: Poseidon 4.46,1 200 fr: Olle Andersson, Ran 2.15,7. 200 fj: Bo Jörgen Larsson, TSS 2.39,8 4×200 fr: Ran 9.35,0. Svikt 3 m: J E Ewald, MS 41.36. Höga hopp: Jan Månsson, Poseidon 53.79. Damer: 100 ry: Marianne Stridh, MS 1.15,5. 400 fr: Marianne Sjöström, MS 5.22,9. 100 br: Lisbeth Sandgren, MS 1.26,4. 100 fj: Kristina Larsson, Ran 1.14,0. 400 medley: Marianne Sjöström, MS 5.58,5. 200 br: Marianne Sjöström, MS 3.04,8. 100 fr: Karin Grubb, Poseidon 1.07,4. 4×100 fr: Poseidon 4.42,4. 4×100 medley: MS 5.16,4. Höga hopp: Agneta Cato, MS 42.51.

HALLAND

24/7 (50 m) Varberg. Herrar: 100 fr: Leif Torstensson, Varberg 1.03,4 200 br: Gert Hultgren, d:o 2.56,5 400 fr: Jan Lindgren, Laxen 5.06,4 (rek). 4×100 medley: Laxen 5.08,8 Damer: 100 ry: Katarina Adolfsson, Varberg 1.35,8. 100 fr: Marianne Snödal, d:o 1.17,6. 100 br: Ann-Christin Pettersson, d:o 1.33,3. 100 fj: Ann-Christin Pettersson, d:o 1.37,7. 4×100 fr: Laxen 5.26,8.

27/7 (50 m). Halmstad: Herrar: 1500 fr: Jan Lindgren, Laxen 20.26,5 400 medley: Gert Hultgren, VSLV 6.03,4. Damer: 400 medley: Marianne Snödahl, USLS 7.18,0.

UPPLAND

6, 8, 10/7 (50 m). Fyrisbadet: Herrar: Livräddn: Christer Jacobsson, US 2.49,4. 4×100 medley: US 4.51,0. 1500 fr: Bo Björk, US 19.06,6 (rek). 800 m: 10.04,4 (rek). 400 br: Torgny Rasmusson, US 5.55,2 (rek). 100 fr: Bo Björk, US 1.00,7. 200 fj: Torgny Rasmusson, US 2.45,5 (rek). 200 ry: H Malmgren, NSK 2.41,7. 400 fr: Christer Jacobsson, US 4.49,3. 100 br: Torgny Rasmusson, US 1.20,5. 200 fr: Christer Jacobsson, US 2.14,7 (rek). 200 br: Torgny Rasmusson, US 2.51,0. 4×200 fr: US 9.31,1 400 medley: Torgny Rasmusson, US 5.33,9 (rek). Damer: 4×100 medley: US 5.21,4. Livräddn: Annika Eriksson, NSK 3.01,9. 400 fr: Gunilla Lundqvist, NSK 5.14,8. 400 br: Annika Eriksson, NSK 6.29,9. 200 br: Annika Eriksson, NSK 3.09,0. 4×100 fr: US 4.32,9. 400 medley: Lena Johansson, US 6.12,9. 100 fj: Ragna Ferneman, US 1.19,3. 100 fr: Inger Thorngren, US 1.07,2. 100 ry: Birgitta Haagman, US 1.13,1. 100 br: Gunilla Olesjö, US 1.27,5.

VÄSTMANLAND

3-5/7 (50 m) Gustavsviksbadet, Örebro: Herrar: 200 br: Håkan Kindblom, VSS 2.49,5. 200 fr: S. G. Johansson, VS 2.09,7. 100 fr: S. G. Johansson, VSS 59,4, Sten ansson, d:o 59,6. 100 br: Håkan Kindblom, VSS 1.16,4 (rek). 400 fr: S. G. Johansson, VSS 4.39,4. 4×100 medley: VSS 4.33,6 (rek). 4×200 fr: VSS 9.21,0. Svikt: Bo Lindgren, VSS 37.29. Höga hopp: Bo Lindgren, VSS 31.54. Damer: 400 medley: Gunilla Karlsson. VSS 6.17,6. 400 fr: Eva Lindevall, VSS 5.10,9 (rek). 100 br: Gunilla Karlsson, VSS 1.30,1. 100 fj: Ulla Jäfvert, VSS 1.18,3. 100 fr: Ulla Jäfvert, VSS 1.18,2. 200 br: Gunilla Karlsson, VSS 3.08,5 (rek). 4×100 fr: VSS 4.34,7. 4×100 medley: VSS 5.20,1 (rek).

NÄRKE

3-5/7, Herrar: 400 medley: Max Larsson, Karslund 5.346,3 (rek). 200 ry: B. O. Almstedt, ÖSS 2.37,0. 200 br: Göran Eriksson, Karlslund 2.57.2 (rek). 200 fr: B. O. Almstedt, ÖSS 2.22,5. 100 fr: Göran Eriksson, Karlslund 1.02,6. 200 fj: Max Larsson, Karlslund 3.03,6. 100 br: Göran Eriksson, Karlslund 1.22,0. 400 fr: Max Larsson, Karlslund 5.03,9. 4×100 medley: ÖSS 4.56,5. 4×200 fr: Karlslund 10.09,7. Svikt: Björn Gullman, ÖSS 55.13. Komb. höga hopp: Björn Gullman, ÖSS 64.47. Damer: 400 medley: Harriet Alexandersson, ÖSS 6.28,3. 400 fr: Harriet Alexandersson, ÖSS 5.38,5. 100 br: Eva Cederlind, Karlslund 1.29,4. 100 fj: Harriet Alexandersson, ÖSS 1.23,5. 100 fr: Harriet Alexandersson ÖSS 1.12,9. 100 ry: Harriet Alexandersson, ÖSS 1.22,1. 200 br: Eva Cederlind, Karlslund 3.14,9. 4×100 fr: Karlslund 5.27,4. 4×100 medley: Karlslund 5.44,7.

Som kökarl i "Vasaloppet"..

Det torde snart inte finnas många i simmarsverige som inte vet något om simmarnas eget vasalopp. Vansbro AIK:s och Mats Qvarfots jättetävling uppe i Dalarna med hela 3.000 meter kallt och ingalunda strömfritt vatten i Vanån och Dalälven. Ett annorlunda evenemang som går varje år den tredje söndagen i juli och som lockar till start från många håll. Lockar framför allt dem som varit med en gång att komma tillbaka. Det är ett härligt avbrott i bassängkajkandet under träningsuppbyggnad och allt det andra vi sysslar med då vi jagar tiondelar.

Som sagt, många känner till tävlingen och många har varit med och genom TT och andra källor vet vi att i år vanns tävlingen för första gången av en flicka, Meta Rylander stod inte att hejda när hon väl fått upp farten i 80-mannafältet och hade hela 12 sekunder på sig att bli omklappad av kranskulla och supporters innan herrklassens segrare Tommy Danielsson, SKK slog näven i målbryggan. Roligt att en flicka vann för övrigt då tävlingen gick för 15:e gången.

Men nu har generalsekreteraren bett signaturen att skildra tävlingen så att säga från vattennivå och det blir då samtidigt något från tävlingens kö. För när "Meta", Birgitta, Tommy och Jörgen och allt vad de toppträndade heter svänger in mot mål och ledarebåtarnas blå och röda flaggor halas, då först börjar denna härliga tävling för ett stort antal deltagare, som just kommit in i dalälvens motström. Egentligen är det synd om dessa som är längst fram att inte få uppleva Vansbrosimningen från kön. Som i år, när 50-åringen Göte Broberg från Orsa hade särskilt bråttom till målet där egen kranskulla väntade med medhavt lysningskaffe. Men Götes alla finter att komma före gänget gick nu inte, det är gamla rutinerade "rävar" i kön som inte ger sig ut i motströmmen hur man än lockar. Stig "Grytan" Eriksson från Sixten Jernbergs Lima har frusit som ingen annan i det här loppet, men i år med 18 grader i vattnet, satte också han full fart — till eget förfång. För tok för varmt tyckte han! Och det tyckte flera, Sören Holmgren från Lore — ständig vasaloppssimmare — gav till ett glädjetjut när temperaturen plötsligt sjönk ett par grader — nu skall det bli simma av!

Och så går "snacket" man och man emellan — uppmuntran till alla debutanter. I år fanns det några mycket unga med, det var Lore från Lotorp som efter noggrann prövning släppte i två 10-åriga töser, som klarade sig med glans i mål, även om Vivi-Anne Göransson bevakades av mamma Ella-Stina. Det är familjärt i kön, skall alla veta och dessutom odlas knipslugheten, biten från sista bron passerats till målet ställer krav på tankereda. Hela tävlingen passerar inte mindre än sex broar, så det gäller att kunna räkna, så att inte spurten sätts in för tidigt. Jo, det var detta om sista biten — har vi i kön då med någon helt ny simmare, då brukar det faktiskt inte vara stora chanser för denne. Målskynket lockar, men det är inte alla gånger den raka vägen till det är den kortaste. Ett år med kraftig motström, såg vi hur en ivrigt simmande flicka, två meter för långt ut, när hon för ett ögonblick rättade till håret före anloppet mot målet, bara försvann bakåt. Det är ström i Dalälven.

Men det är aldrig så svårt att inte kögruppen klarar sig i mål, för man vet ju att där väntar inte bara ett välfyllt prisbord utan framförallt ett gott kamratskap och ett eftersnack utan bortförklaringar, men med åtskilliga förklaringar till varför man fryser, varför man simmade på andra sidan älven och varför. . ., ja förklaringar till allt utom till varför man överhuvudtaget startar. För det behöver inte förklaras, det är så självklart för alla som varit med en gång.

Lasse

Rikstävlingen i SIMHOPP

Inbjudan till Rikstävlingen i simhopp utsändes inom kort till klubbarna. Sista tävlingsdag i deltävling I är den 1 november.

Forts. från sid. 2

Anmälande förening skall bestyrka anmäld simmares bästa årsresultat i den eller de grenar vederbörande ämna starta. Föreningen är skyldig att senast kl. 10.00 dag före tävlingsdag återtaga anmälan för deltagare som fått startförhinder. Uteblir deltagare utan godtagbar anledning uttages straffavgift på 10:— kr per deltagare och gren.

Reso kommer att vara de deltagande behjälplig med rumsanskaffning. Särskild skrivelse kommer genom Resos försorg att tillsändas föreningarna.

SM-byrån är belägen i TÄLJEBADET och hålles öppen från den 5/9 mellan kl. 16.30—18.30. Telefon 0755/326 20 ank. 267, efter växelns stängning tel. 326 26. Under tävlingsdagarna hålles byrån öppen från kl. 08.00 till tävlingarnas slut.

Kamratfest kommer att arrangeras söndagen den 13 kl. 18.00. Buss avgår från badet.

1:e BADMÄSTARE

Härmed ledigförklaras ord. 1:e badmästaretjänsten vid Solbergabadet i Visby. Sökanden skall inneha god praktik i yrket samt kunna påvisa goda meriter som simlärare och siminstruktör.

Lön utgår enligt lönegrad A 11.

Familjebostad kan ordnas.

Ansökningshandlingar, med uppgift om tidigaste tillträdesdag, torde vara Idrotts- och fritidsnämnden tillhanda snarast under adress: Östra Byrummet, Visby.

Upplysningar om tjänsten kan erhållas per telefon 165 01, konsulent Wallin, eller 157 90, badföreståndare Lindén.

VISBY STADS IDROTTS- OCH FRITIDSNÄMND

SÖDERMANLAND

23—26/7 Vialabadet. Stora DM. Herrar: 1500 fr: Peter Feil, ESS 19.23,1. 400 medley: Hans Rosendahl, KSS 5.22,4. 200 fr: Hans Rosendahl, KSS 2.09,8. 100 br: Ulf Eriksson, KSS 1.19,9. 200 ry: Hans Rosendahl, KSS 2.36,3. 200 fj: Peter Feil, ESS 2.36,3. 4×100 medley: KSS 4.47,4. 100 fr: Hans Rosendahl, KSS 59.8. 400 fr: Hans Rosendahl, KSS 4.36,6. 200 br: Ulf Eriksson, KSS 2.49,4. 4×200 fr: KSS 9.27,0. Damer: 400 fr, 400 medley, 100 ry, 100 fr: Eva Schiller, ESS 5.47,4 — 6.38,1 — 1.29,3 — 1.13,4. 100 och 200 br: Marita Ahl, KSS 1.29,5 — 3.10,6. 100 fj: Eva Holmerin, Södertälje 1.27,4. 4×100 medley: Södertälje 6.06,4.

4-5/7 (25 m) JDM Katrineholm: Herrar: 100 fr: Peter Feil, ESS 1.03,3 400 fr: Peter Feil 5.02,3. 200 br: P. O. Fulke, Katrineholm 2.53,8. 100 fj: Peter Feil, 1.10,0. 100 ry: Peter Feil 1.17,8. 4×100 medley: Katrineholm 4.57,0. 4×100 fr: Katrineholm 4.22,3. Damer: 100 fj: Eva Holmerin, Södertälje 1.25,4. 100 ry: Eva Schiller, ESS 1.29,0. 400 fr: Eva Schiller, 6.05,0. 200 br: Marita Ahl, Katrineholm 3.14,6. 100 fr: Eva Schiller 1.14,5. 4×100 fr: Tunafors 5.26,1.

11-12/7 Orrestabadet, Flen Lilla DM: errar: 100 ry: Markku Nähri, ESS 1.18,9. 200 br: Peter Feil, ESS 2.58,3. 50 fj: Markku Nähri, ESS 32,8. 100 fr: Markku Nähri, ESS 1.04,5. 4×50 medley: KSS 2.21,9. Damer: 100 fr: Birgitta Jernberg, TSK 1.19,0. 200 br: Eva Holmerin, SSS 3.24,6. 100 ry: Barbro Karlsson, TSK 1.25,9. 50 fj: Birgitta Jernberg, TSK 40,6. 4×50 medley: TSK 2.48,4.

BLEKINGE

11-12/7 Karlskrona JDM: Herrar: 400 fr: P. A. Stenerös, Karlskrona 5.07,0 (rek). 100 fj: Carsten Modig, d:o 1.14,6. 100 fr: Sonny Modig, d:o 1.02,5. 200 br: Sonny Modig 2.55,5. 100 ry: Sonny Modig 1.15,0. 4×100 fr: Karlskrona 4.14,0 (rek). Damer: 400 fr: Eva Johansson, Karlskrona 5.49,0 (rek). 100 fr: Eva Johansson 1.15,0. 200 br: Monica Israelsson, Karlskrona 3.11,0. 100 ry: Monica Israelsson 1.26,4. 4×100 fr: Karlskrona 5.42,4.

Juli. Ronneby (50 m): Herrar: 200 fr: P A Stenerös, KSS 2.22,8. (rek). 100 br: L G Gadd, Ronneby 1.23,9. 800 fr: P A Stenerös, KSS 11.16,4 (rek). 4×200 fr: Karlskrona 10.20,1 (rek). Damer: 100 br: Monica Israelsson, KSS 1.26,3. 4×100 fr: Karlskrona 5.29,8 (rek).

GÄSTRIKLAND

3—5/7 (50 m) Valbobadet: Herrar: 100 fr: Torgny Nilsson, GSS 1.01,8 200 fr: N G Åkerström, HSSS 2.19,9 (rek) 400 fr: N G Åkerström 5.04,2 (rek) 200 br: Bertil Holmgren, HSSS 3.01,8. 200 ry: Leif Bergström, GSS 2.37,9 (rek). 100 br: Yngve Svensson, GSS 1.21,3 400 medley: N G Åkerström, 5.56,3. 200 fj: N G Åkerström 3.00,2. 4×100 medley: Gävle 4.58.0. 4×200 fr: Gävle 10.14,0. Komb. höga hopp: Åke Wall, GSS 44.46. Svikt: Åke Wall, GSS 39.75. Damer: 100 fr: Marianne Lundqvist, GSS -.07,0 (rek) 400 fr: Agneta Sundberg, GSS 5.23,8 (rek). 100 br: Ingrid Uggla, GSS 1.28,1 (rek). 100 fj: Britt Julander, GSS 1.20,1 200 br: Inga-Britta Ellström, HSSS 3.13,6 100 ry: Marianne Lundqvist, GSS 1.16,7. 4×100 fr: Gävle 4.40,6. 4×100 medley: Gävle 5.18,7. Höga hopp: Kajsa Ström, GSS 41.11. 400 medley: Agneta Sundberg, GSS 6.06,2 (rek).

GÖTEBORG

21/7 Valhallabadet. Herrar: Svikt Urban Olsson, S 02 84.53. Damer: Ingegerd Witt, GKK 82.92.

Res kortaste billigaste vägen till Öland

STORA RÖR – REVSUDDEN

Bilfärjorna ÖLANDSSUND I, III och IV. **24 maj— 6 september 1964. Restid 15 minuter.** Höstturlistan, se Sv. Kommunikationer tab. 635.

Från Stora Rör:			Från Revsudden:		
05.30[1])	11.30	17.30	05.30[1])	11.30	17.30
06.00[1])	12.00	18.00	06.00[1])	12.00	18.00
06.30	12.30	18.30	06.30	12.30	18.30
07.00	13.00	19.00	07.00	13.00	19.00
07.30	13.30	19.30	07.30	13.30	19.30
08.00	14.30	20.00	08.00	14.30	20.00
09.00	15.00	20.30	09.00	15.00	20.30
09.30	15.30	21.00	09.30	15.30	21.00
10.00	16.00	21.30	10.00	16.00	22.00
10.30	16.30	22.30[2])	10.30	16.30	23.00[2])
11.00	17.00	23.30[3])	11.00	17.00	24.00[3])

[1]) = Endast vardagar, [2]) = Endast fred. o. sönd., [3]) = Endast fredagar.

Utöver turlistan göres c:a 35 extraturer per dag.

Platsbeställning för bil i båda riktningarna per tel. Stora Rör 0485/550 04, 550 94 och 551 59, vard. 9—17, lörd. 9—14, sönd. 9—11. Reservation för naturhinder och oförutsedda händelser. Platsbeställd bil måste vara vid färjan senast 10 minuter före avgångstiden.

REDERI AB ÖLANDSSUND - Glömminge.

POLARPANE

ISOLERINGSRUTOR

valdes för gymnastik- och simhall
i Valbo-skolan utanför Gävle

GRÄNGESBERGSBOLAGET
OXELÖSUNDS JÄRNVERK

GLASFÖRSÄLJNINGEN • OXELÖSUND • TELEFON 0155/306 10

Simsport

SIMFÖRBUNDET

MEDDELANDEN FRÅN SVENSKA

10 OKTOBER 1964 - ÅRGÅNG 19



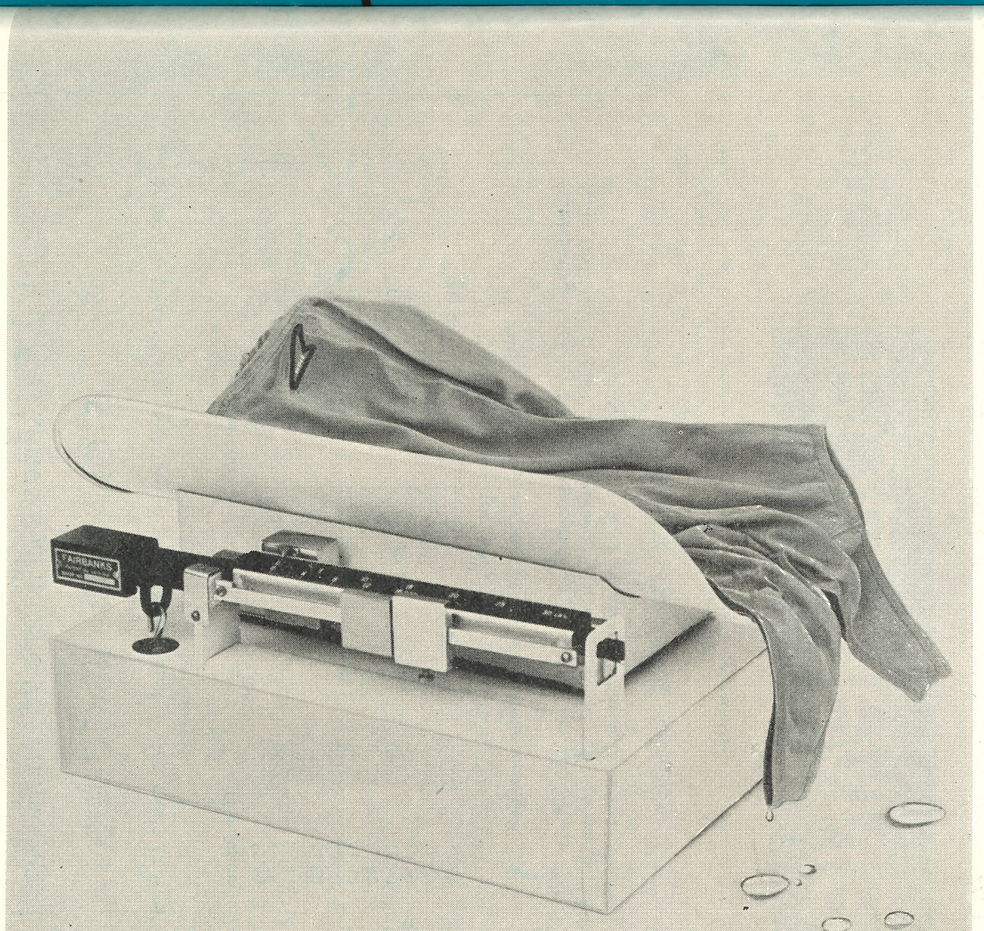

UTGIVARKORSBAND
Simsport, Sveavägen 29
Stockholm

Pröva själv — VATTENTEST bevisar enda simdräkten snabbare än

SPEEDO

är ditt eget skinn!

Vi tog Speedo — en dambaddräkt, storlek 36... och vägde den, våt. Vi vägde också två andra baddräkter av annat fabrikat men av samma typ och i samma storlek, våta. Den ena av dessa vägde mer än dubbelt så mycket som vår Speedo. Den andra vägde tre gånger så mycket. All extravikt minskar naturligtvis Din framfart i vattnet. Då kan Du själv räkna ut vad det betyder att simma i en baddräkt som enligt de här officiellt gjorda viktproven visar sig väga drygt 2 hg mer än nödvändigt. Du tjänar värdefull tid på att välja Speedo!

Läs varför mästarna väljer Speedo

* Skapad för fart — med icke nedglidande axelband på dambaddräkterna och med trippelstickade sömmar som ger skräddarsydd passform och minimal "broms" i vattnet.
* Sydd för fart — i icke-genomskinlig, extralätt Brinylon med maximal vattenglideffekt.
* Formad för fart — den kompletta serien av storlekar på herrarnas badbyxor och damernas baddräkter garanterar envar idealisk passform för toppfart i vattnet — inte en tråd mer än nödvändigt!

På 11 färgbeständiga vägar

Enfärgade: navy — red — tangerine — forestgreen.
Randiga: gold/black — red/black — blue/black — red/white — blue/white — black/white — green/white.

PRISLISTA

HERRBADBYXOR	Kr.	DAMBADDRÄKTER	Kr.
Storlek 28	18:—	Storlek 32 o. 34	31:—
„ 30	18:—	„ 34 "lång"	33:—
„ 32	20:—	„ 36, 38 o. 40	33:—
„ 34	20:—		
Alla randiga 1 krona extra		Alla randiga 2 kronor extra	

Samtliga ovan nämnda priser inkl. oms. (exkl. porto).

Enda simdräkten snabbare än Speedo . . . är Ditt eget skinn!

Beställ Din SPEEDO redan i dag från den australiska fabrikens nordiska generalagent: *Svenska Simförbundet, Sveavägen 29, Stockholm*

P. S SVENSKA OS-LAGET SIMMAR I SPEEDO

Stensström & Bartelson, Boktr. AB, Malmö 1964