

Kylskåpet
är på 210 l. (+4°). Ovanför kyldelen finns ett praktiskt förvaringsskåp för torra varor såsom torrt bröd, corn-flakes m. m.

Djupfrysningsskåpet
på 140 l. håller en driftstemperatur av —20° och en infrysningstemperatur av —26°.

Ett kombinationsskåp på plats utan snickeriarbeten

Wiko kombinationsskåp har i dag sin givna plats i det moderna köket. Det sparar golvutrymme, snickeriarbeten och installationsbesvär. Det är omtyckt, praktiskt och hushållsekonomiskt.

Wiko tillverkas efter svenska inbyggnadsmått i fosfatiserad och dubbelt brännlackerad stålplåt med separata termostater för kylskåp och djupfrysningsdel. Skåpet tillverkas för takhöjderna 2.50 resp. 2.40 m, bredd 59.8 cm, djup exklusive dörrutsprång 60 cm.

wiko **INDUSTRI WIKO AB**

ARVIKA • TEL. 120 00, 120 01

Södertörns Tryckeri AB, Södertälje 1960

MEDDELANDEN FRÅN SVENSKA SIMFÖRBUNDET

Simsport



3 MARS 1960 - ÅRGÅNG 15

flygsfors
SWEDEN
DESIGN BERNDT

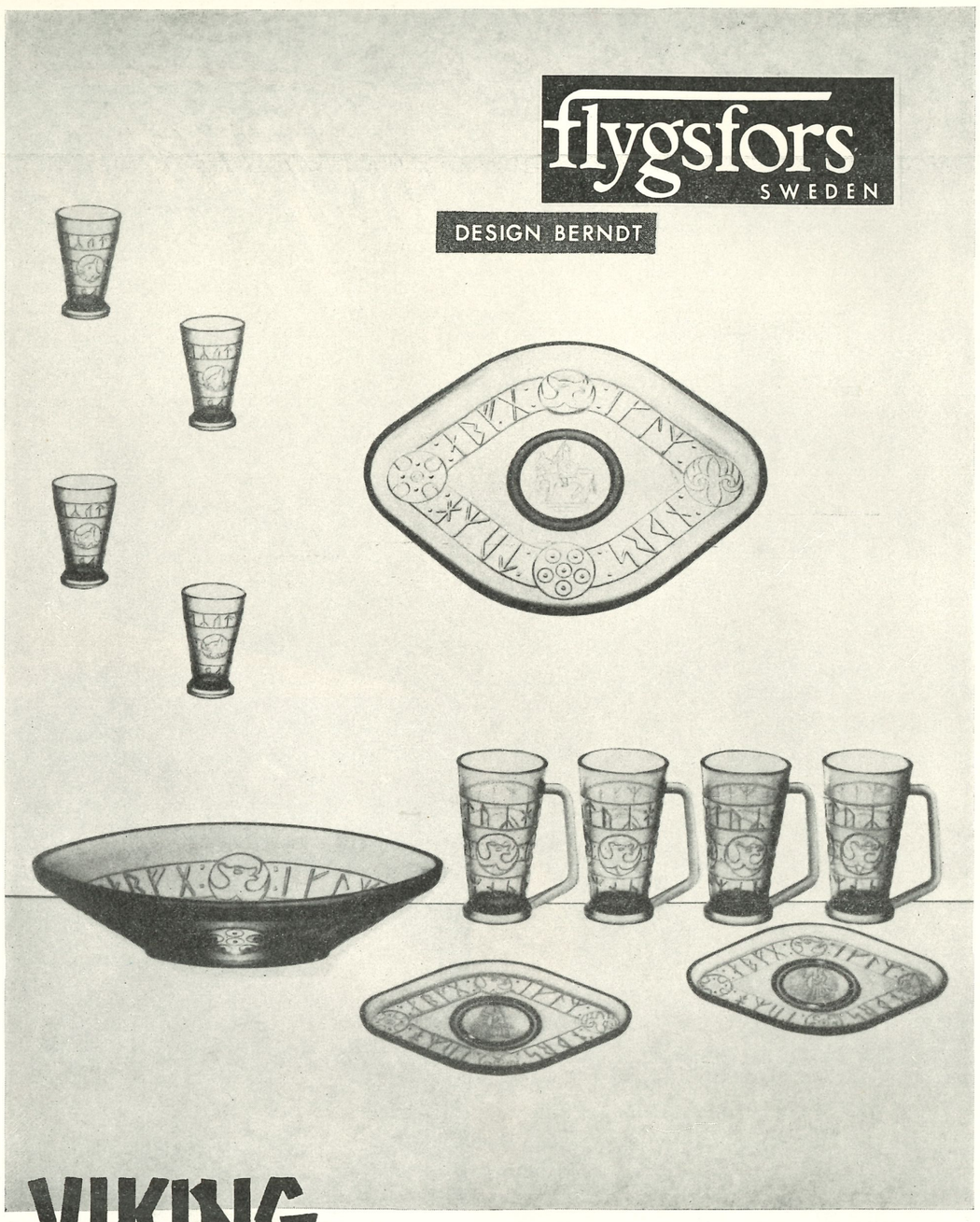

VIKING SERIEN

— rustik i linjerna och elegant tonad i antikfärg är en idealisk vickningsservis. Passar utmärkt för sportstugan, gillestugan eller matvrån, och är också en lättsåld "turistattraktion".

VIKING-serien består av sejdel, snapsglas, assiett, uppläggsfat och salladsskål.

Kontakta vår representant
AB WALTER SCHECHTER
Kungsgatan 66, STOCKHOLM C – Tel. 201270

SIMSPORT
MEDDELANDE FRÅN
SVENSKA SIMFÖRBUNDET
SVEAVÄGEN 29 - STOCKHOLM
POSTGIRO: 52494
Nr 3 - 1960 - Årgång 15

Redaktör och ansvarig utgivare:
HENRY RUNSTRÖMER

Telefon:
REDAKTÖREN 106192
KUNGÖRELSE 106392

Prenumerationspris: kr. 10:–
I utlandet kr. 15:– för helår

Brittiska lejon ryter

Inte ens det gloriösa brittiska simskeppet kan undgå blindskär i dess stolta landskampsseglaster. 37 landslagssimmare har undertecknat en petition, vari de går tillrätta med de, enligt de aktiva, missförhållanden som rått i brittisk simsport.

Talesmän för de aktiva var den för svenskarna mycket välkända trion Margaret Edwards, Graham Symonds och Graham Sykes. Vid det allbrittiska simmartinget i januari talade trion ut med ledarna, som mycket noggrant lyssnade och korrigeringar följde omgående.

Vassaste kritiken tycks ha riktats mot det ideliga skiftandet av ledare för det brittiska simlandslaget. Saken kan ha intresse ur svensk synvinkel, eftersom en av nuvarande simkommitténs första programpunkter 1957 just var att permanenta lagledarjobbet.

Den brittiska inlagan, återgiven av "Swimming Times", lyder i översättning:

"Mera sällan konstituerar en god administratör den perfekte lagledaren. Många svårigheter skulle ha undvikits, om våra lagledare bestått av praktiskt folk med rutin från internationella tävlingar och om allt arbete varit inriktat för de tävlandes bästa; de skulle ha varit erfarna nog att tillgodose våra behov av träning, mat, vila, indelning av dagen o. s. v.; de skulle ha kämpat för oss så att vår prestationsförmåga ökat; de skulle ha varit kompetenta att komponera de olika lagens utseende och avgöra den inbördes ordningen i lagsimningarna."

Detta betyder således att de aktiva själva avgjort många vitala frågor. I svenska lägret har alltid lagledaren och tränarna tagit avgörandena i sin hand.

De brittiska simmarnas PM fortsätter med en attack mot TV-tävlingarna, som de anser vara en halvmesyr (blandad välsignelse), även om de är medvetna om propaganda- och det ekonomiska värdet. "TV:n har blivit simningens verklige herre — för att kunna hålla tidtabellen har de aktiva drivits för hårt och ibland har det blott givits tillfälle till 15 min. vila mellan de olika loppen."

I britternas klago-PM heter det vidare:

"Dessa svårigheter har inte endast förekommit i år, utan har varit en ständigt växande företeelse alltsen OS i Melbourne 1956. De flesta misstagen har passerat obemärkta och opublicerade på grund av det brittiska landslagets obrutna serie segrar, som dock vunnits genom de aktivas hårda arbete, laganda — ja, vår vilja att vinna."

Eftersom Sverige importerat TV-idén från Storbrittanien förtjänar de brittiska misstagen att beaktas — och undvikas. Vid eurovisionskampen i Smethwick 1957 blev vi närvarande svenska ledare begeistrade i idén med TV. Vid televiserade mästerskap har emellertid inte tidsprogrammet i Sverige ruckats. Vid de av TV:s betalda tävlingarna sker alltid programsammanställningen i fint samarbete med Henry Runströmer och TV-basen Gert Engström. Så några problem har ännu ej uppstått på svensk botten.

Den brittiska trion med Symonds och Sykes i spetsen nämnde för skrivaren av de här raderna sina bekymmer i samband med Paris-tävlingarna i mitten av juli i fjol. Då fick jag redogöra för den svenska uppläggningen och tydligt är att blågult i någon liten mån fått tjäna som exempel för "Old Albion".

Omedelbart svarade brittiska simförbundet med att permanenta lagledarjobbet för simning, hopp och polo, även för OS i Rom, så nog gav interpellationen resonens mycket kvickt. Det vittnar om vidsynthet från båda håll.

Hans Hellbrand

FOTNOT: Svenska simlandslaget har haft permanent lagledning sedan 1957. Ledningen ligger i händerna på Birger Buhre och Hans Hellbrand. Buhre, som har god bakgrund som simmare och polospelare, är kanske Sveriges mest allroundbetonade idrottsjournalist och har dokumenterat förnämliga ledaregenskaper. Hellbrand är 2-faldig olympier, svensk frisimsmästare och 26-faldig landslagsman i simning och polo. Båda har således fina meriter. — *Red.*

Omslagsbilden visar två av de yngsta och mest lovande i den nya Neptun-kull som Sten Hellqvist skakat fram.. Det är Agneta Thunell och Elisabeth Ljunggren, båda toppnamn vid Svenska Dagbladets och Neptuns skolsimningar i Forsgrenska badet i början av februari. Elisabeth avslöjade sig då även som ett stort frisimslöfte. Tidigare har hon demonstrerat sina anlag som bröstsimmerska och har bl. a. hunnit med att simma SM-finalen på 200 m.



AUSTRALISK STJÄRNKVARTETT på frisim som tillsammans med Ilsa Konrads /ej med på bilden/ utgör något av det bästa världen kan visa upp. Fr. v. är det suveräne Dawn Fraser, som på en vecka slog fem rekord i Sydney, Sandra Morgan, Lorraine Crapp och Anita Colquhoun

Karlstad pressat i trestadskamp

Karlstad höll undan och vann 3-distriktsmatchen i simning 21 febr., men med den takt som Karlskoga rusar fram och presenterar nya fynd både på spinnsidan och bland de yngsta grabbarna, får residensstaden se upp i fortsättningen. De riktiga topprestationerna stod Karlstad för med nytt distriktsrekord av Anders Stefansson —först putsat med en tiondel i individuella tävlingen på 100 m rygg och sedan ytterligare sex tiondelar till 1.08 blankt i lagkappen, som f. ö. var nära att ge nytt värmlandsrekord.

Totalt blev det seger för Karlstad med 121 poäng före Karlskoga 109 och Övriga Värmland 82.

Herrar

100 fr: 1) Bo Hansson, K-d 1.02,0, 2) Sören Andersson, d:o 1.03,8, 3) Christian Tollstay, Kga 1.06,1, 4) Leif Stormark, d:o 1.07,0. *200 br:* 1) Lennart Svärd, K-d 2.53,2, 2) Anders Kihl, V 3.07,7, 3) Christer Jansson, V 3.11,4. *100 fj:* 1) Bengt Rydahl, K-d 1.14,3, 2) Lennart Gustafsson, d:o 1.15,5, 3) Nils Wahlberg, Kga 1.17,7, 4) P. O. Ljungdahl, V 1.19,8. *100 ry:* 1) Anders Stefansson, K-d 1.08,6, 2) Ernst Rydahl, d:o 1.15,0, 3) Leif Stormark, Kga 1.17,0. *50 fr, p. f. 1945 och senare:* 1) Olle Heintz, K-d 31,0, 2) Anders Toresson, d:o 31,4, 3) Anders Henningsson, Kga 31,7. *4×100 medley:* 1) Karlstad 4.50,0, 2) Karlskoga 5.16,0, 3) Övr. Värmland 5.36,0. *Komb. höga hopp:* 1) Kjell Gustafsson, V 35,75, 2) Curt Carlsson, Kga 30,36, 3) Göran Carlsson, K-d 29,38.

Damer

100 fr: 1) Margitta Norman, Kga 1.11,8, 2) Gunilla Hallerstedt, d:o 1.13,2, 3) Ragna Ferneman, V 1.18,0. *200 br:* 1) Lena Björklund, K-d 3.20,', 2) Monica Wennberg, d:o 3.23,2, 3) Eva Hedlund, Kga 3.25,2. *100 fj:* 1) Margitta Norman, Kga 1.24,0, 2) Rosalie Hedén, K-d 1.34,4. *100 ry:* 1) Ragna Ferneman, V 1.22,5, 2) Margitta Norman, Kga 1.25,8, 3) Inger Olsson, K-d 1.27,0. *Komb. höga hopp:* 1) Margareta Selin, Kga 32,00, 2) Inger Skoog, d:o 31,92. *4×100 medley:* 1) Karlskoga 5.49,3, 2) Karlstad 5.50,8, 3) Övr. Värmland 6.19,3. *50 fr, fl. f. 1946 och senare:* 1) Margareta Hellström, Kga 36,1, 2) Elisabeth Rosenberg, d:o 38,6, 3) Elaine Carlsson, d:o 38,8.

Ny australier under 56 sek.

Världsrekordhållaren John Devitt fick oväntat hårt motstånd på 100 fritt, när australierna inledde säsongen med sina landsdelsmästerskap. Devitt vann visserligen, men det blev en måldomaruppgörelse, som placerade Devitt som etta och Jon Konrads som trea. Mellan de två världsstjärnorna sprängde sig in den för oss relativt obekante Geoff Shipton.

Den 18-årige Frank Guthrie-eleven har dock länge stått på gränsen till de stora och var som 16-åring Australiens bästa på 110 yards med 61 och 1957 kröp han för första gången under minuten och nådde 59,5.

1958 kvalificerade han sig t. o. m. till imperiespelen i Cardiff efter en serie jämna och bra simningar, där han som bäst pressade sig ned till internationellt högklassiga 57,0. Han kom då också med i det australiska lag som slog världsrekord på 4×100 m och 4×110 yards. I sällskap hade han då Chapman, Devitt och Konrads.

I fjol tog Shipton, som är en reslig tonåring på 1.85, ytterligare ett steg mot världstoppen genom att klockas för 56,4. Så kom då årspremiären och det slutgiltiga steget in bland de stora genom tiderna. Geoff Shipton blev med sina 55,9 på 110 yards världens femte simmare under 56 sek.

Tidigare har följande pressat sig under den magiska gränsen.

Jon Henricks 55,8 på 100 m 1955, 55,4 och 55,5, på 100 m och 110 y 1956, John Devitt 55,8 på 100 m och -56, 55,54 på 100 m -57 55,2 och 55,1 på 110 y -57 resp. -59, Jon Konrads 55,9 på 110 y -59, Jeff Farrell, USA, 55,8 på 100 m -59.

Sexa på listan ligger Gary Chapman, som 1958 nådde 56,0 på 100 m.

Rekord i Karlstad

Det blev två nya distriktsrekord i simning i Karlstad den 11 febr. — precis som utlovats förresten! Först klippte Lennart Svärd av en massa sekunder på 200 m bröst. Tiden blev 2.50,8.

Nästa rekord sattes av Anders Stefansson på 200 m rygg. Hans tid var 2.29,4, det gamla var 2.32,8 och hans eget.

Däremot klarade sig rekorden på 100 m rygg och 100 m bröst, där det dock också klockades "hyggliga" tider: Anders hade 1.09 och Lennart 1.22,2.

Vidare kan noteras att Bo Hansson simmade 100 m fritt på 1.00,2, endast 6 tiondelar från Pelle Bergmans distriktsrekord.

Eskilstuna vann 20-mannasim

Eskilstuna triumferade dubbelt i trestadssimningarna mot Norrköping och Örebro. Herrlaget vann överlägset den 20:e 20-mannasimningen medan damerna fick något hårdare motstånd.

Fyra herrar fick blommor för deltagande under alla år tävlingen gått. Den veterankvartetten var Olle Ferm och Fisken Eriksson, Norrköping samt Arne Gabrielsson och Åke Andersson, Eskilstuna.

En del individuellt goda tider noterades i lagkapperna, där Bengt Olof Almstedt var snabbast bland herrarna med 25,7 och Ann Catrin Andersson bland damerna på 29,4.

Almstedt visade fin form även i ryggsimmet, som han vann på rekordtiden 1.06,9.

20×50 m h: 1) Eskilstuna 9.32,5, 2) Örebro 9.43,3, 3) Norrköping 10.12,7. 10×50 m d: 1) Eskilstuna 5.52,4, 2) Örebro 5.57,6, 3) Norrköping 5.59,4. 100 ry, h: 1) B. O. Almstedt, Öss 1.06,9, nytt distriktsr, 2) A. Forsén, NKK 1.10,4. 100 fr, d: 1) Irene Sandberg, NKK 1.18,7, 2) Gudrun Jansson, NKK 1.18,8, 3) Eva Jönsson, TSK 1.18,9, 4) Anita Ländin, TSK 1.19,6. 100 br, d: 1) Lisbeth Jansson, NSS 1.28,7, 2) Eva Andersson, TSK 1.28,8. 100 br, h: 1) B. Porsander, ÖSS 1.20,5. 100 fr, h: 1) R. Lind, NKK 1.04,2, 2) Anders Forsén, NKK 1.06,1.

Pojksim i Malmö

Resultat vid pojkmästerskapen i Malmö den 14 febr.

50 fr, f 1945: 1) P. Asteman, Attack 30,0, 2) L. E. Kestrup, MS 30,4, 3) O. Andersson, Ran 30,6. *50 ry, f 1946:* 1) G. Lindau, Attack 36,3, 2) C. G. Jarebrant, MS 37,9, 3) G. Larsson, Poseidon 39,7. *100 br, f 1945:* 1) J. Minton, LSS 1.21,9, 2) T. Asteman, Attack 1.28,3, 3) R. Künstlicher, HSS 1.28,4. *50 br, f 1946:* 1) G. Lindau, Attack 41,6, 2) H. Weberg, Lkr 41,8, 3) R. Hansson, Lhm 42,1. *50 fj, f 1945:* 1) O. Hansson, TSS 35,1, 2) P. G. Opitz, MS 35,5, 3) L G Carlsson, Attack 36,1. *50 fr, f 1946:* 1) T. Olsson, Poseidon 30,5, 2) C. G. Jarebrant, MS 31,4, 3) Leif Persson, HSS 32,0. *50 ry, f 1945:* 1) P. Asteman, Attack 35,5, 2) O. Andersson, Ran 36,9, 3) B. Jörgen Larsson, TSS 38,2. *50 medley, f 1946:* 1) Helsingborgs SS 2.36,4, 2) Malmö Simsällskap 2.41,1, 3) Limhamn 2.45,2. *5×50 fr, f 1945:* 1) Malmö Simsällskap 2.35,8, 2) Kristianstads SLS 2.43,3, 3) Ran 2.43,9.

8 nationers elit i Valhallabadet

Allt är nu klappat och klart för Sveriges hittills största internationella simtävlingar i modern tid. Inte mindre än åtta nationer Sverige inräknat blir representerade med 70-talet simmare och hoppare i Valhallabadet (Göteborg) den 26—27 mars.

Tävlingarna kommer också att få jättepublik, eftersom Sveriges Radio kommer att sända dem i televisionen båda dagarna — på lördagen kl. 18.30—20 och på söndagen kl. 16.30—17.50.

Samtliga svenska olympiakandidater har kallats till tävlingarna och får bereda sig på hårda dueller över hela linjen. Det är nämligen den absoluta europatoppen som representeras av de simmare och hoppare som Italien, Polen, Storbritannien, Sovjet och våra nordiska grannländer Danmark, Finland och Norge sänder till Sverige.

Tävlingarnas lokalarrangör är en tävlingskommitté sammansatt av representanter för de fyra klubbarna: GKK, Najaden, SKG och S02.

Det preliminära tävlingsprogrammet med de utländska deltagarna insorterade i resp. tävlingsgrenar har följande utseende:

26/3 kl. 14.00:

Höga hopp, herrar, försök

Deltagare:

Lamberto Mari, Italien
Jurij Melnikov, Sovjet
Helge Vasenius, Finland

26/3 kl. 18.30—20.00:

1) 100 m frisim, damer
Heat 1: Natalie Steward, Storbrit.
Diana Wilkinson, Storbrit.
Heat 2: Beryl Noakes, Storbrittan.
Margaret Toms, Storbrit.
2) 200 m bröstsim, herrar
Roberto Lazzari, Italien
Andrzej Klopotowski, Polen
Benny Pedersen, Danmark
3) 100 m fjärilsim, damer
Christine Gosden, Storbritannien
4) Höga hopp, herrar, final
Samma som i försökstävlingen
5) 200 m fjärilsim, herrar
Federico Dennerlein, Italien
Jerzy Gzyz, Polen
Christer Bjarne, Norge
6) 400 m frisim, herrar
Bruno Bianchi, Italien
Paolo Galletti, Italien
Lars Larsson, Danmark
Rolf Bagle, Norge
7) 4×100 m frisim, damer
Sverige I
Sverige II
Storbritannien



Jon Henricks, Sverigegäst och guldman från Melbourne, åter aktuell för det australiska OS-laget. Jon finns med i den redan nu förhandsnominerade trupp, som under två månader skall specialträna i Townsville

Ev. tillkommer på lördagsprogrammet 100 m ryggsim, herrar, med deltagande av Christian Schollmeier, Italien, S-O. Grenner, Finland och de bästa svenska specialisterna.

27/3 kl. 10.00:

Höga hopp, damer, försök

Deltagare:

Ninel Krutova, Sovjet
Hanna Laursen, Danmark
Bende Velin, Danmark
Birgit Weygaard, Danmark
Svikthopp, herrar, försök
Lamberto Mari, Italien
Jurij Melnikov, Sovjet
Helge Vasenius, Finland

27/3 kl. 16.30—17.50:

1) 100 m frisim, herrar
Giorgio Perondini, Italien
Bruno Bianchi, Italien
Lars Larsson, Danmark
2) 200 m bröstsim, damer
Christine Gosden, Storbritannien
3) Höga hopp, damer, final
Samma deltagare som i försökstävl.
4) Svikthopp, herrar
Samma deltagare som i försökstävl.
5) 100 m ryggsim, damer
Natalie Steward, Storbritannien
Margret Toms, Storbrittanien
6) 400 m frisim, damer
Judy Samuel, Storbritannien
7) 4×200 m frisim, herrar
Sverige I
Sverige II
Italien

Ev. tillkommer på söndagsprogrammet 4×100 m medley, damer, med deltagande av Storbritanniens och Sveriges damer.

ITALIENAREN MARI vann en hopptävling i Frankrike på 132,22 poäng före Henri Goosen, som hade 126,26. Damernas uppgörelse vanns av Greetje Lutghart, Holland. Hon hade 109.23 mot M. Murat-Moureaus 100,24.

I ORAN (25 m) simmade fransmannen Gottvalles i mitten på januari 100 m fritt på 57,8.

150 skolor - 1000 starter i skolsimning

Det var imponerande rekordsiffror som radades upp, när Svenska Dagbladets och Neptuns skolsimningar inledde den stockholmska simmarsäsongen. Den 31:a upplagan av de populära tävlingarna, som är och har varit en av de stora plantskolorna, samlade över 500 deltagare från drygt 150 skolor. Det noterades mer än 1.000 starter på de tre februaridagarna, och det betydde att en milstolpe passerades.

Det blev givetvis rekord även i vattnet, men så återfanns också en stor del av de stockholmska OS-kandidaterna i anmälningslistorna.

Norra Latins stjärnstall med Bengtssönerna Håkan och Lars Erik och Per Ola Lindberg i topp stod i särklass men roligast var kanske den enorma bredd som visades. Ett av de mest glädjande inslagen var faktiskt massanslutningen i C-pojkarnas lagkapp, där fjorton skolor samlade lag på lördagskvällen...

Noterbart var också de nya Neptunflickornas framsteg på frisim. Margareta Rylander och bröstsimstalangen Elisabeth Ljunggrens snabba framfart tillhörde de angenämaste överraskningarna.

I övrigt får resultatlistan berätta.

100 fr. p. A: 1) Per-Ola Lindberg, Norra latin 57,7, 2) L. E. Bengtsson, Norra latin 1.00,2, 3) Bengt Fridmark, Norra latin 1.01,1, 4) Lester Eriksson, Nynäshamns samrealsk. 1.01,5, 5) Åke Nyström, Norrtälje lv 1.02,0.

100 fj p. A: 1) Håkan Bengtsson, Norra latin 1.07,1, 2) Per-Ola Lindberg, Norra latin 1.08,2, 3) L. E. Bengtsson, Norra latin 1.12,4.

100 br. p. B: 1) Mats Blomberg, Solna lv 1.22,7, 2) Göran Magnusson, Solna lv 1.22,7, 3) Leif Wikström, Norrtälje lv 1.23,4.

50 fr. p. C: 1) Nils Fröman, Nacka enhetssk 29,4, 2) Tommy Broström, Enskede lv 29,7, 3) Lars Larsson, Nytorpssk 29,8.

50 fr. p. D: 1) Edgar Ingelsson, Alviks folksk 32,8, 2) Peter Öhrn, Katarina sk 34,3, 3) Hans Lundkvist, Enhetssk Sundbyberg 34,6.

200 br., fl. A-B: 1) Margareta Winqvist, Brännkyrka lv 3.04,0, 2) Marianne Johansson, Enskede lv 3.06,5, 3) Helen Nordensson, Norrmalms Komm flsk 3.07,4.

100 ry,, fl. A-B: 1) Birgitta Öhman, St Eriks folkhögsk 1.16,5, 2) Margit Öhman, Skanskvarns sk 1.18,7, 3) Jane Cederqvist, Södermalms komm fl-sk 1.19,2, 4) Ulla Jakobsson, Stureby sk 1.19,4.

"Fick titta uppåt"

Om ens längd (182 centimeter enligt stränga militära måttband) och ens vikt (83 kg enligt en alltför lättpåverkad våg) borde ha möjlighet att hävda sig någonstans så borde det väl vara vid Svenska Dagbladets skolsimningar i Forsgrénska Badet, där det kryllar av 10-åringar, 11-åringar, 12-åringar, och där medellängd och medelvikt vid en hastig titt tycks ligga kring 30 kg och 120 cm.

Över första tisdagsgrenen, 100 meter ryggsim för flickor gick det bra. Birgitta och Margareta Öhman har det format som tösabitar skall ha. Efter den femte och under segrarintervjun insåg vi vår litenhet i förhållande till Sveriges ungdom och dess framtid.

Minsta klassen är "pojkar D". Däri inryms ynglingar på 12 år. Andra gränser finns inte varken på höjden eller bredden. Och vi fick alltså finna oss i att t i t t a u p p å t för att intervjua Edgar Ingelsson, Alviks folkskola. Han var inte alls imponerad av sin egen storlek eller vår litenhet. Han sade bara litet eftersinnande:

— Jag är ju förstås barfota och redaktörn har skor på sig . . .

Mycket längre kan inte Edgar bli. Mycket bättre skall han bli i simning, även om 32,8 på 50 fritt är vackert så, ja utomordentligt lovande. Men denne segrande 12-åring erfor under finalkvällen i SvD skolsimningar inte bara sin egen rent materiella överlägsenhet över "stenåldersgubbar" — om han studerar resultatlistan och stannar till vid rubriken "50 m fritt flickor C", så skall också han inse sanningen i påståendet att "det svaga är det starka". 13-åriga Karin Stenbäck hade nämligen på samma distans en segrartid av 30,2 sekunder — d. v. s. 2,6 bättre än bjässen.

"Strong" i SvD

5×50 fr, fl C: 1) Norrtälje folkskola 2.57,8 (rekord), 2) Nynäshamns samrealskola 3.04,9.

100 ry, p A: 1) Peter Bergh, Sigtunask 1.11,2, 2) Leif Sjöblom, Solna yrkessk 1.11,3, 3) Per-Ola Lindberg, Norra latin 1.11,3.

50 fr, fl D: 1) Elisabeth Ljunggren, Skanskvarns fsk 33,7, 2) Agneta Thunell, Solberga fsk 36,0, 3) Ann-Kristin Malmen, Norra Ängby sk 37,4.

50 br, p C: 1) Ronny Svensson, Sundbybergs enhetssk 38,2, 2) Lars Westergren, SL 38,6, 3) Tommy Hedenskog, Högalids samreal 39,2.

5×50 fr, p A: 1) Norra latin 2.17,9 (rekord), 2) Djursholms samskola 2.27,2, 3) Sigtunaskolan, lag I 2.28,6.

50 br, p D: 1) Edgar Ingelsson, Alviks fsk 40,6, 2) Björn Carlsson, Nynäshamns fsk 46,4, 3) Claes Engsner, Norrtälje fsk 46,5.

50 br, fl C: 1) Agneta Söderström, Norrtälje fsk 40,2, 2) Ann Juhin, Solna lv 40,2, 3) Tittie Claeson, Djursholms samsk 40,5.

5×50 fr, p B: 1) Solna läroverk 2.28,4, 2) Norra latin 2.30,4, 3) Sigtunaskolan, lag I 2.35,2.

100 fr, fl A-B: 1) Jane Cederqvist, Södermalms komm 1.08,6, 2) Inger Bengtsson, Sofia komm 1.12,0, 3) A. Claeson, Djursholms samsk 1.12,6,

100 fj, fl A-B: 1) Jane Cederqvist, Södermalms komm 1.18,4, 2) Inger Bengtsson, Sofia komm 1.25,3, 3) Birgitta Öhman, St. Eriks folkhög 1.30,0.

200 br, p A: 1) L. E. Bengtsson, NL

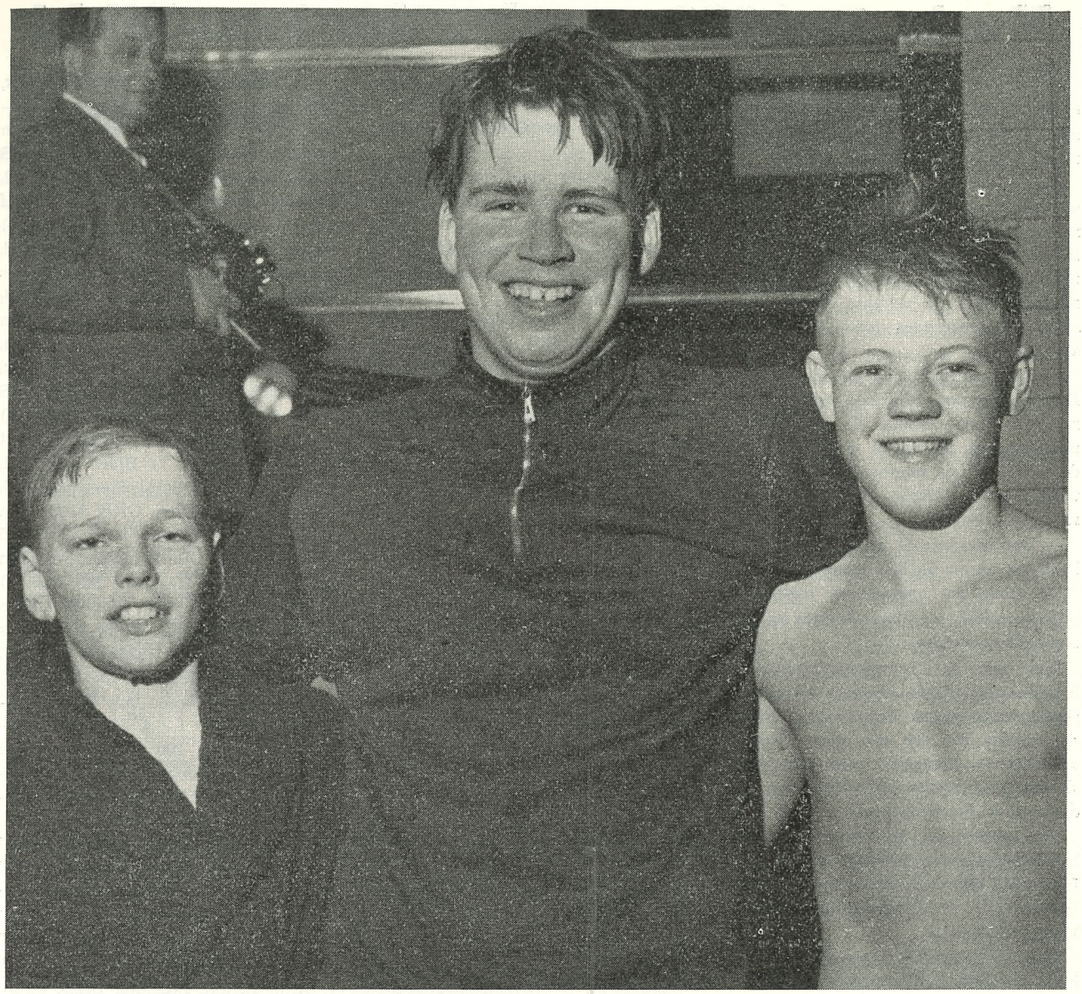

Tolvåringen Edgar Ingelsson dominerade yngsta pojkklassen i skolsimmet men så var han också åtskilliga centimeter större än sina konkurrenter. Edgar omges här av Peter Öhrn t. v. och Hasse Lundqvist

3.01,0, 2) Lars-Erik Bergman, SL 3.03,0, 3) Magnus Hultman, Sigtuna 3.03,6.

5×50 p C: 1) Nynäshamns folksk 2.52,4, 2) Norra latin, lag I 2.56,0, 3) Långbrodals fsk 2.56,3.

400 fr: 1) L-E. Bengtsson, NL 4.39,7, 2) Per-Ola Lindberg, NL 4.49,8, 3) Krister Sandö, NL 5.05,1, 4) Ralf Gustavsson, Gubbängen 5.06,1, 5) Bengt Fridmark, NL 5.08,3.

5×50 fl A-B: 1) Djursholms samsk 2.43,9, 2) Södermalms komm 2.53,1.

Raka hopp, p: 1) Göran Lundqvist, ÖR 41,51, 2) Leif Wessel, Sigtunask 26,29.

Raka hopp fl: 1) Kerstin Rybrant, Adolf Fredriks fsk 34,05, 2) Siv Larsson, Högalids samreal 33,47, 3) Eva Ditzinger, Djursholms samsk 29,55.

100 fr, p B: 1) Ralf Gustavsson, Gubbängens lv 1.02,9, 2) Krister Sandö, NL 1.04,0, 3) Mats Blomberg, Solna lv 1.05,6, 4) Thomas Fjärrstad, NL 1.05,9.

5×50 fr, p D: 1) Norrtälje folkskola 3.01,5 (rekord), 2) Sigtunaskolan, lag I 3.14,8, 3) Nynäsh. folksk., lag I 3.20,8.

400 fr, fl A-B: 1) Jane Cederqvist, Södermalms Komm fl-sk 5.03,4 (rek.), 2) Margareta Rylander, Grimstadsk 5.18,4, 3) Karin Stenbäck, Bandhagens lv 5.22,8.

50 fr, fl C: 1) Karin Stenbäck, Bandhagens lv 30,2, 2) Yvonne Högberg, Nynäshamns samrealsk 31,9, 3) Birgitta Friberg, Hästhagens sk 32,0.

50 br, fl D: 1) Elisabeth Ljunggren, Skanskvarns folksk 41,4, 2) Ann-Kerstin Malmén, Norra Ängby sk 45,2, 3) Kristina Nilsson, Enhetssk Sundbyberg 46,4, 4) Harriet Levin, Hagalunds folksk 46,4.

5×50 fr, fl D: 1) Nynäshamns Folkskola 4.00,2, 2) Djursh. Samsk. 4.22,5.

Svikthopp, fl: 1) Kerstin Rybrant, Adolf Fredrik musikgymn 36,19, 2) Lena Sjöström, Nya Elem 36,00, 3) Siv Larsson, Högalid Samrealskola 30,82.

Bästa skolor:

POJKAR: 1) Norra latin 122, 2) Sigtunaskolan 74, 3) Nynäshamns fsk 32, 4) Södra latin 31, 5) Solna lv 30, 6) Djursholms sam 23, 7) Norrtälje fsk 19, 8) Alviks fsk och Nynäshamns sam 14, 10) Sundbybergs enhetssk 11, 11) Gubbängen och Katarina Real 10.

FLICKOR: 1) Djursholms sam 58, 2) Södermalms sam 38, 3) Norrtälje fsk 24, 4) Sofia kom 18, 5) Skanskvarn 17, 6) Nynäshamns sam, Hagalunds fsk och Nynäshamns fsk 15, 9) S:t Eriks folkhögsk och Bandhagens lv 11, 11) Enskede lv och Hagalunds samreal 9.

Karin tog 200 m-rekordet från Bibbi

Karin Larsson putsade svenska rekordet på 200 m fritt och tangerade sitt eget på 100 fritt vid simsäsongens första stortävling i Malmö den 6 mars.

Men också för Malmö Simsällskap var det e nstor dag. De båda 20-mannasimningarna vanns med marginaler till de övriga lagen som påminde om utklassning: Göteborgs KK var fem sekunder efter på herrsidn medan Poseidon distanserades med 19 sek. i damloppet.

Karin hade fått lämna medaljsystern Kristina hemma (drabbad av förkylning) men såg ensam till så att inte publiken ens för dagen glömmer bort det i sådant här sammanhang förpliktade namnet Larsson. Efter tävlingen sa vi till henne:

— Det kändes väl skönt att få bekräftelse på att du är i form?

Och fick den omedelbara repliken:

— Föralldel, men huvudsaken är att man själv vet det.

Och man har en mycket bestämd känsla av att Karin går mot en bättre säsong än någonsin. Hon brukar "öppna" ganska löst och blir sedan bättre och bättre efterhand som säsongen skrider fram. Vad månne bliva med en öppning av det här slaget!

Naturligtvis var det rekordtider för båda lagkapperna: herrarna sänkte sitt från 9.27,2 till 9.23,6 (vilket var mindre än väntat . . .) och damerna sitt från 11.08,0 till 11.03,2.

Det vinnande MS-laget för herrar hade följande individuella tider: Ralf Liljegren 28,5, Karl-Erik Lindbladh 27,6, Tore Håkansson 27,8, Birger Buhre 29,2, Harry Persson 29,0, Robert Hansson 29,1, Johnny Lysell 29,3, Lars-Erik Kestrup 30,0, Agne Nejdfors 29,7, Nils Redegren 28,9, Tord Andersson 28,5, Lars Göran Persson 28,5, Jan-Olof Larsson 27,9, Juniot Delcomyn 28,1, Lasse Eriksson 25,1, Anders Medin 26,9, Gunnar Wästfelt 28,2, Leif Sjölin 27,0, Björn Billquist 27,5, Bertil Andersson 26,9.

Det vinnande MS-laget för damer hade följande individuella tider: Anita Warnholtz 33,0, Marianne Sjöström 33,2, Ingrid Sjöberg 32,1, Irene Olsson 35,1, Annika Eriksson 35,0, Eva Nordin 32,5, Agneta Cato 34,8, Ulla Sjögren 32,6, Cecilia Franzén 33,8, Elisabeth Sahlin 31,9, Marianne Stridh 33,8, Kerstin Buhre 34,0, Anna Karin Landgren 35,8, Kajsa Nilsson 33,1, Solveig Johansson 33,4, Lena Gustafsson 36,0, Ulla Christin Lindsjö 30,9, Karin Ekeblom 32,0, Eva Medin 30,6, Ulla Thorn-Johnsson 29,6.

Notabelt i övrigt på de två simföreställningarna, var

att Poseidon är uppåt igen på herrsidan: Kjell Steenström gick under minuten på 100 fritt och Leif Olsson och Rolf Ståhl gjorde tider strax över 1.01 — vilket betyder att man får ett bra lag på 4×100 i år;

att Ulla Thorn-Johnsson gjorde 1.17,2 på 100 m fjäril — vilket betyder en säkning av personliga rekordet med sju sekunder;

att Gul-Britt Jönsson hade en sekund bättre tid efter 100 m än i sitt rekordlopp förra året men inte höll de 200 meterna ut — tiden blev dock så fin som 2.37,7;

att Lasse Eriksson, som är ganska nyinflyttad, naturligtvis satte skånskt rekord på 100 meter ryggsim med 1.07, — han har dock innan han blev skåning gjort 1.05,9;

att Limhamns unga Christina Olsson öppnade fint på 200 m bröstsim men inte orkade distansen ut — tiden dock så fin som 3.02,8;

att limhamnsflickorna Monika Peters, Birgitta Sam-Persson och Doris Törnegren simmade för Poseidon och naturligtvis bidrog till den fina tid som lundalaget fick.

"Cars" i Sydsvenska Dagbladet.

20×50 fr, h: 1) Malmö Simsällskap (rekord) 9.23,6, 2) Göteborgs KK 9.28,9, 3) Poseidon 9.31,2, 4) Ran 9.32,4, 5) Hermes Köpenhamn 9.32,9, 6) Limhamns SS 9.57,4, 7) Hälsingborgs SS 10.02,1. 100 fj, d: 1) Ulla Thorn-Johnsson, MS 1.17,2, 2) Eva Harrsen 1.24,3, 3) Ulla Burnell, LSS 1.28,5. 100 fr, d: 1) Karin Larsson, Ran 1.04,6, 2) Barbro Andersson, Ran 1.06,5, 3) Karin Grubb, Poseidon 1.07,5, 4) Kirsten Strange, DKG 1.07,5, 6) Ulla-Christina Lindsjö, MS 1.08,9, 6) Eva Medin, MS 1.09,8, 7) Solveig Johnsson, MS 1.11,4, 8) Ann-Kristin Larsson, LSS 1.11,8, 9) Ingrid Sjöberg, MS 1.11,9, 10) Marianne Sjöström, MS 1.12,0. 200 br, h: 1) Axel Seversen, Ran 2.34,4, 2) Benny Pedersen, Hermes 2.45,5, 3) Johnny Lysell, MS 2.49,2, 4) Laszlo Gagyi, GKK 2.52,3, 5) Chonny Kjellström, Ran 2.52,6, 6) Torbjörn Freijd, Poseidon 2.53,7, 7) Lars-Göran Öhlin, LSS 2.53,8. 200 ry, d: 1) Gull-Britt Jönsson, Poseidon 2.37,7, 2) Eva Nordin, MS 2.47,5, 3) Nin Persson, Ran 2.58,5, 4) Annika Olsson, LSS 3.02,8, 5) Ann-Christin Olsson, LSS 3.06,8. 200 fr, h: 1) Björn Billquist, MS 2.13,2, 2) Rolf Ståhl, Poseidon 2.15,1, 3) Lars Erik Rymark, LSS 2.16,3, 4) Kjell Stenström, Poseidon 2.16,6, 5) Leif Olsson, Poseidon 2.17,0, 6) Bengt Göran Bergkvist, HSS 2.18,2, 7) Lars Sallander, GKK 2.19,2, 8) Urban Sandheden, GKK 2.19,8, Leif Nilsson, Attack 2.19,8. 20×50 fr, d: 1) Malmö Simsällskap (rekord) 11.03,2, 2) Poseidon 11.23,4, 3) Helsingborgs SS 11.41,32, 4) Limhamns SS 11.47,7, 5) DKG Köpenhamn 11.49,3, 6) Ran 12.03,0. 100 fr, h: 1) Kjell Stenström, Poseidon 59,4, 2) Lars Erik Rymark, LSS 1.00,2, 3) Lars Olof Jönsson, HSS 1.00,8, 4) Leif Nilsson, Attack 1.01,0, 5) Leif Olsson, Poseidon 1.01,0, 6) Leif Sjölin, MS 1.01,7, 7) Björn Billquist, MS 1.01,4, 8) Rolf Ståhl, Poseidon 1.01,4, 9) Urban Sandheden, GKK 1.02,0, Jan Svensson, Attack 1.02,0. 50 fj, p. f. 1945 ell. sen: 1) Per Olle Paulsson, Poseidon 32,8, 2) Robert Hansson, MS 33,6, 3) P. G. Opitz, MS 34,0, 4) Lars Göran Carlsson, Attack 35,4. 100 ry, h: 1) Lars Eriksson, MS 1.07,0 (skånskt rkeord), 2) Börje Mårtensson, Ran 1.09,0, 3) Erik Holm, Hermes, 1.15,5, 4) Erik Jacobsson, Hermes 1.16,4, 5) Göran Nilsson, LSS 1.17,0. 200 fr, d: 1) Karin Larsson 2.22,7 (svensk rekord), 2) Barbro Andersson 2.28,0, 3) Anita Warnholtz, MS 2.34,9, 4) Marianne Sjöström, MS 2.35,6, 5) Kirsten Strange, DKG 2.36,6, 6) Karin Grubb, Poseidon 2.39,4 7) Ulla Burnell, LSS 2.42,4. 100 fj, h: 1) Jan Johansen, Hermes 1.08,6 (danskt rekord), 2) Gunnar Lenning, HSS 1.11,5, 3) Rolf Ståhl, Poseidon 1.11,6, 4) Knut Leijon, Poseidon 1.12,8, 5) Bo Olsson, LSS 1.13,8. 200 br, d: 1) Christina Olson, LSS 3.02,8, 2) Ingrid Sjöberg, MS 3.12,2, 3) Elna Jeppsson, Attack 3.14,6, 4) Lise Tang, DKG 3.14,6, 5) Kerstin Emmertz, Ran 3.15,3, 6) Monica Levander, Attack 3.15,8, 7) Kerstin Ahltorp, LSS 3.15,8, 8) Alice Esmark, DKG 3.16,8, 9) Gunilla Jälltoft, Ran 3.20,2.

☆

Come back av rekordman

Världsrekordhållarna John Monckton på rygg och Terry Gathercole på bröstsim har gett sig med i leken igen efter ett års vila. Monckton har dock ännu inte hunnit i kapp sina konkurrenter och kan få mycket svårt att kvalificera sig för OS-truppen, som f. ö. även den här gången skall samlas till ett tvåmånaders träningsläger i Townsville, Queensland.

Rekordslakt i Australien

Fraser, Konrads mot drömgränser

Det blev en ny sensationell rekordvecka, när australierna avgjorde sina simmästerskap i Sydney. Dawn Fraser slog på den tiden fem världsrekord — fyra på frisim och överraskande även på fjäril. Jon Konrads var än värre med sex noteringar — 200 m och 220 yards, 400 m och 440 y samt 1.500 och 1.650 y.

Frisimsstjärnorna fick dessutom hjälp av fjärilsimmaren Neville Hayes, som antecknade sig för två noteringar — 110 y och 220 y.

FRASER UNDER MINUTEN

Vid det här laget har man slutat förvånas över vad som händer i de australiska bassängerna men så mycket är klart som att de senaste rekordsimningarna tillhör det fenomenalaste som presterats i idrottsväg.

Dawn Frasers 2.11,6 på 220 yards ger henne en plats i det svenska herrlaget och hennes 60,2 på 110 yards betyder, att hon på den halvmetern kortare metersdistansen underskridit drömgränsen 60 sek.

MOT DRÖMGRÄNSER

Jon Konrads arbetar sig sakta och säkert ner mot de resultat hans tränare Don Talbot satt upp som mål det här olympiska året.

De 17 min. på 1.500 ligger inom nära räckhåll efter hans fantastiska simning på 17,11, de 4,15 på 400 m har han redan passerat — 4.15,9 på 440 y motsvarar cirka 4.14. Däremot verkar det värre för honom att nå 1.59 på 200 m— han har hittills som bäst 2.01,6 på 220 yards. Tvåminutersvallen spränger han säkerligen men frågan är om han skall lyckas fullfölja sin tränares höga planer.

SVÅRT FÖR US A

Dawn Fraser som nu gjort en mycket övertygande come back efter sin hjärtsjukdom, stiger fram som storfavorit på tre individuella distanser i Rom. 100 och 400 fritt verkar vikt för henne och dessutom har hon stora möjligheter knäcka amerikanskorna även på deras special — fjärilsimmet.

Ilsa Konrads får svårt att hänga med, trots att hon har världsrekordet på 440 yards. Hon blev klart besegrad av Fraser i mästerskapet och är än så länge bäst endast på maratonsträckorna.

Konrads-rekorden i siffror

220 yards: 55 y — 27,9, 110 — 58,4, 165 — 1.29,9 — 2.01,6. Det gör per 55 y: 27,9, 30,5, 31,5, 31,7.

440 yards: 55 y — 28,7, 110 — 59,4, 165 — 1.31,7, 220 — 2.04,6, 275 — 2.37,7, 330 — 3.10,0, 385 — 3.43,4 — 4.15,9.

Han noterade följande tider per längd: 28,7, 30,7, 32,3, 32,9, 33,1, 32,3, 33,4, 32,5. 100-meterstiderna var 59,4, 1.05,2, 1.05,2, 1.05,4, 1.05,9.

1650 yards

110 y — 1.03,0, 220 y — 2.10,8, 330 — 3.19,4, 440 — 4.28,4, 550 — 5.37,4, 660 — 6.46,3, 770 — 7.55,3, 880 — 9.03,7, 990 — 10.13,1, 1100 — 11.22,7, 1210 — 12.32,5, 1320 — 13.42,4, 1430 — 14.52,3, 1540 — 16.01,9, 1650 — 17.11,0.

Det gör för varje 110 y: 1.03, 1.07,8, 1.08,6, 1.09,0, 1.09,0, 1.08,9, 1.09,0, 1.08,4, 1.09,4, 1.09,6, 1.09,8, 1.09,9, 1.09,9, 1.09,6, 1.09,1.

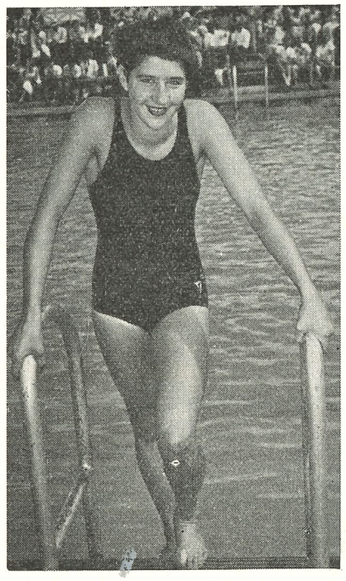

Dawn Fraser, nu OS-favorit på tre distanser.

Det var en sällsynt hög klass på tävlingarna, som enligt australisk expertis t. o. m. överträffat de olympiska spelen i Melbourne.

Något direkt nytt dök inte upp under mästerskapsveckan och det är fortfarande så att stjärnsimmarna är koncentrerade till de tre distrikten Nya Sydwales, Victoria och Queensland.

Bredden är imponerande på frisimmet men annars är det mera måttligt.

Tydligt är dock att australierna nu även börjat intressera sig för och arbeta hårt med fjärilsimmet. Resultaten skjuter stadigt i höjden, så frisimsläktingen fjäril kan även den mycket väl bli en ny paradgren för australierna i Rom.

Herrar: 110 y: 1) J. Dewitt 55,4, G. Shipton 57,2. 220 y: 1) J. Konrads 2.01,6 (världsrek.), 2) Dewitt 2.05,8, 3) Day 2.07,7, 4) Wood 2.08,3, 5) Webster 2.08,7. 440 y: 1) J. Konrads 4.15,9, 2) Rigby 4.30,4, 3) Wood 4.32,2. 880 y: 1) J. Konrads 9.21,1, 2) Rigby 9.36,9, 3) D. Brown 9.38,6. 1.650 y: 1) Konrads 17.11,0, 2) B. Windle 18.07,5, 3) Wood 18.08,2, 4) Rigby 18.17,9. 110 y br: Gathercole 1.15,4, Burton 1.15,4. 110 y ry: Theile 1.03,2, Hayes 1.04,3, Monckton 1.04,3, Carroll 1.04,3. 220 y ry: Carroll 2.19,7, Monckton 2.20,0, Theile 2.21,6, Hayres 2.23,3. 110 y fj: Hayes 1.03,0. 220 y fj: Hayes 2.17,9 (v-rek.), Berry 2.20,7, Gilmour 2.28,9. Under 16 år: 110 y fj: Hayes 1.03,6, Berry 1.03,6, Hill 1.06,1. 440 y fr: Windle 4.33,3, Phelps 4.35,0, McCallan 4.38,6.

Jon Konrads slog sina 25:e och 26:e världsrekord den 27 febr. medan Dawn Fraser vid samma tillfälle kom upp till nr 18 och 19.

Damer: 110 y: Fraser 60,2 (v-rek.), Konrads 1.03,3, Crapp 1.03,5, Colquhoun 1.04,1, Morgan 1.05,0, Krieg 1.05,2, Everuss 1.06,5. 220 y: Fraser 2.11,6 (v-rek.), Konrads 2.18,2, Morgan 2.21,8, Bortier 2.23,1. 440 y: Fraser 4.47,4, Konrads 4.50,0, Morgan 4.57,4, Crapp 5.01,3, Krieg 5.06,7. 880 y: Konrads 10.17,9, Paine 10.47,9, Lang 10.57,2. 100 y br: R-M Lassig 1.22,2, Hogan 1.25,5. 220 y br: R-M. Lassig 2.57,7. 110 y fj: Fraser 1.10,8, Andrew 1.12,5. 220 y fj: Andrew 2.44,1 Foye 2.52,2. 110 y ry: Wilson 1.13,7, Beckett 1.13,7, Carper 1.14,5, Nelson 1.14,6. 220 y ry: Wilson 2.39,0, Brunes 2.40,9, Nelson 2.41,2. 440 y medley: Colquhoun 5.54,5. Under 16 år: 110 y br: Hogan 1.25,2.

Simsport världen runt

Sydamerika Brasilien blev överlägset bästa nation, när de sydamerikanska mästerskapen avgjordes i den columbianska staden Cali. På herrsidan hängde Argentina med mycket bra och fick 174 poäng mot Brasiliens 188, medan det däremot var en avsevärd skillnad mellan damerna — 100 mot 180.

De länderna går också vidare till den olympiska turneringen, där sexton lag har rätt att starta. Argentina vann i finalen över Brasilien med 5—4 sedan de lagen nått slutspelet via resp. Colombia 12—0 och Chile 10—0.

Herrar: 100 fr: dos Santos, Br. 58,4, 200 fr: Fiorito, Arg. 2.16, 400 fr: Medeiros, Br. 4.51,7, 1.500: Urguiaga, Peru 19.37, 100 br: Bueno, Br 1.17,2, 200 br: Marinelli, Arg. 2.49,6, 100 ry: Diaz, Arg. 1.07,2, 200 ry: Diaz, Arg. 2.27,5, 20 0fj: Fanjul, Arg. 2.24,7, 100 fj: Nicolau, Arg. 1.03,5, Fanjul, Arg. 1.04,5, 4×100 medley: Argentina 4.27,0, Brasilien 4.28,2, 4×100 Brasilien 4.01,9, 4 ×200: Brasilien 9.07,6.

Damer: 100 fr: Funaro, Br. 1.09,8, Annelise Rockenbach, Arg. 1.09,8, 400 fr: Nuremberg, Br. 5.36,3, 200 ry: Bartoletti, Arg. 2.49,7, 100 fj: Hofmeister, Arg. 1.20,1, 100 br: Peper, Arg. 1.28,4.

Frankrike Ryggsimmarna har svarat för det hittills bästa den här säsongen. Christophe vann i Bremen och i hemvattnen har damstjärnan Piacentini presterat 1.14,2 medan nya fyndet Claude Raffy från Marseille klockats för 1.06,3. Raffy, som fyllde 15 år i januari, har också haft 30,1 på 50 m. Fransmännen väntar sig mycket av den talangfulle Marseille-ynglingen som t. o. m. väntas bli aktuell redan för spelen i Rom i höst.

Tyskland De tyska simmarna har som vanligt kommit igång mycket bra och presterar toppresultat på löpande band allt sedan rekordgalan i Bremen i månadsskiftet januari-februari. Manfred Fugger och Ursel Brunner är det par som vid sidan av Wiltrud Urselmann och Hans Zierold nått längst. Fugger nådde följande granna serie vid en februaritävling: 100 fr 58,1, 200 2.06,4, 100 rygg 1.08,8. Ursel Brunner var än bättre med sina 1.05,3 på 100 m, 5.01,5 på 400 och 1.15,5 på fjärilsim. Vid samma tillfälle simmade Helga Schmidt 100 m rygg på 1.13,7.



Ursel Brunner, Tyskland, har börjat säsongen med sensationella tider på 100 och 400 frisim.

USA Chris von Saltza och Jeff Farrell startade säsongen med ett par sensationella resultat på kort bana. von Saltza började med att i San Jose notera rekordtiden 56,0 på 100 yards för att fortsätta med 4.45,5 på 440 y i den världsberömda Yalebassängen. Där passade också Farrell på att förbättra Robin Moores treåriga rekord på 100 yards från 48,9 till 48,4.

Ryggsimmaren Charles Bittick svarade för en topptid i Los Angeles, där han presterade 55,8 på 100 yards.

Den amerikanske simmarstjärnan Mike Troy, som håller världsrekordet på 200 m fjärilsim, blev den förste att underskrida tvåminutersstrecket på 200 yards fjärilsim. Det skedde vid universitetstävlingar i Ann Arbor i Michigan. Troy klockades för 1.59,4.

Vid tävlingarna satte Troy också nytt amerikanskt rekord på 100 yards fjäril med 53,1.

Nytt amerikanskt rekord blev det också på 100 y rygg, där Frank Mc Kinney fick 55,5. Det tidigare rekordet på sträckan löd på 55,7 sek. och sattes 1954 av japanen Yoshi Oyakawa.

Ron Clark satte rekord på 200 bröst med 2.14,4.

Filippinerna Två fjärilsimmare klarade i mitten av februari den filippinska OS-kvaltiden på 200 m. Det var Radjai Shirum som vann på 2.26,8 före Hussein Hamsain 2.27,0. Den uppsatta kvalgränsen för en Rom-resa låg på 2.28,0.

Australien Dawn Fraser gjorde rent hus vid de Sydaustraliska mästerskapen i Adelaide, där hon imponerade lika mycket på fjäril- som på frisim. Hon debuterade i större sammanhang genom att vinna fjärilsimmet på 1.12,2.

Hennes serie i sin helhet såg ut så här: 110 y fr: 1.02,2, 220 y fr: 2.18,0, 110 y fj: 1.12,2 (32,0), 220 y ry: 2.50,1

Anita Colquhoun var överlägsen på 110 y fritt i Melbourne, där hon klockades för 1.03,6.

I Canterbury (55 y) misslyckades damkvartetterna från Nya Sydwales i sina rekordförsök på medley och frisim. Medleylaget, som bestod av Beckett 1.14,5, Hogan 1.25,7, Andrew 1.15,7 och Konrads 1.08,8, nådde endast 5.04,7 medan frisimsflickorna stannade på 4.26,5. Mellantiderna var: Crapp 1.05,1, Everuss 1.08,1, Morgan 1.06,3, Konrads 1.05,0.

Rekordhistoria

100 m frisim, damer

1956	Dawn Fraser, Austr. (y)	1.04,9
1956	Fraser (y)	1.04,5
1956	Fraser (y)	1.03,3
1956	Lorraine Crapp, Austr. (y)	1.03,2
1956	Crapp	1.02,4
1956	Fraser	1.02,0
1958	Fraser (y)	1.01,5
1958	Fraser (y)	1.01,4
1958	Fraser	1.01,2
1960	Fraser (y)	1.00,2

400 m frisim, herrar

1942	B. Smith, USA (y)	4.39,6
1947	A. Jany, Frankrike	4.35,2
1948	H. Furuhashi, Japan	4.33,6
1952	J. Boiteux, Frankrike	4.30,7
1956	M. Rose, Austr.	4.27,0
1958	J. Konrads, Austr. (y) ..	4.25,9
1958	J. Konrads (y)	4.21,8
1959	T. Yamanaka, Japan	4.16,6
1960	J. Konrads (y)	4.15,9

1.500 m frisim herrar

1927.	Arne Borg, Sverige	19.07,2
1938	F. Amano, Japan	18.58,8
1948	H. Furuhashi, Japan	18.37,0
1949	S. Hashizume, Japan	18.35,7
1949	H. Furuhashi, Japan	18.19,0
1956	G. Breen, USA	18.05,9
1956	M. Rose, Australien	17.59,5
1956	G. Breen, USA	17.52,9
1958	J. Konrads, Australien (y)	17.28,7
1960	J. Konrads, Australien (y)	17.11,0

(1.650 yards = 1.508,72 m).

HOPPBEDÖMNING

De "oskrivna" avdragsbestämmelserna

av Toiva Öhman

I det föregående numret av Simsport redogjorde jag för de bestämmelser om poängavdrag, som står att finna i vår regelbok. Tyvärr är det emellertid så, att våra skrivna regler är mycket knapphändiga. Jämför man med den mest närbesläktade idrottsgrenen, gymnastiken, så finner man att en simhoppare har mycket få fixerade regler "att ta på". En hoppdomare har i nio fall av tio endast sin egen erfarenhet och sitt eget omdöme att lita till. Vid elittävlingar i simhopp hör det till sällsyntheterna, att en hoppare gör något av de grövre fel, som beskrivs i reglerna. Däremot förekommer en mängd andra fel, och när man skall lära sig att bedöma dessa fel, har man inte mycket hjälp av regelboken. Några klart skrivna regler finns inte beträffande alla dessa andra fel, men i stället har det på de flesta punkter utbildats ganska bestämda bedömningsnormer i praxis.

Det är alltså dessa "oskrivna" regler jag skall behandla i denna artikel. Detta får dock inte uppfattas som att det är möjligt att på teoretisk väg lära sig tillämpa dessa regler. Det finns bara ett sätt att lära sig hur hoppbedömning går till i praktiken, och det är just genom *praktik*. (Detta är kanske en till synes onödig anmärkning, men alltför många tycks tro, att hoppbedömning och domarkurser är detsamma som teoretiska regelstudier). Nedanstående punkter är alltså bara avsedda som hjälpmedel för att lättare få grepp på den praktiska bedömningen.

Innan jag övergår till att räkna upp de olika reglerna, måste jag göra ytterligare ett påpekande — och ett mycket viktigt sådant. Nedanstående uppställning är helt baserad på min personliga uppfattning om bedömning. Åsikterna bland domarna går kanske isär, och det kan givetvis diskuteras, i vilken avdragsgrupp de olika fallen skall placeras, men i stort sett tror jag att de flesta domare är eniga med mig om nedanstående klassificering.

Jag fortsätter enligt det system, som regelboken använder och som beskrevs i föregående artikel. Felen delas alltså in i tre grupper, nämligen "1—3 poängs avdrag", "Högst 4½ poäng" respektive "Avdrag enligt egen uppfattning". Gränserna mellan dessa tre grupper är naturligtvis flytande och svåra att fixera, men man bör komma ihåg att begreppet "Avdrag enligt egen uppfattning" tillåter större variationer än "1—3 poängs avdrag". Vid "avdrag enligt egen uppfattning" kan man alltså dra av så litet som en halv poäng men också mer än tre poäng.

DOMARNAS AVDRAG

1—3 poängs avdrag

u) Hopparen påbörjar skruven innan fötterna lämnat svikten i ett skruvhopp.

v) Hopparen fullbordar inte hoppet förrän i nedslagsögonblicket.

Högst 4½ poäng

x) Hopparen har *grov* skruv eller *grov* pik i nedslaget.

Avdrag enligt egen uppfattning

y) Hopparen har *svag* skruv eller *svag* pik i nedslaget.

z) Benen eller överkroppen slår i sidled i nedslaget, s. k. "slag".

å) Hopparen har en aning skruv under luftfärden ("skevar") men rätar till skruven före nedslaget.

ä) Hopparen gör en dubbel öppningsrörelse i ett rotationshopp strax före nedslaget, s. k. "dubbelöppning".

ö) Överslag, underslag, för brant hoppskruv, för lång hoppkurva, dålig sträckning, dålig markering av pik eller gruppering, dålig *höjd* m. m.

Kommentarer:

Punkt u: Detta är ett mycket vanligt fel, speciellt i baklänges hopp med skruv. Man ser ofta att en hoppare börjar vridningen i en skruv medan han ännu har fötterna kvar på svikten eller trampolinen. Regelboken skall tolkas på så sätt, att *axlarna måste vara helt parallella tills fötterna lämnat underlaget.* Däremot kan en hoppare påbörja skruven omedelbart, när han väl är på väg upp i luften, vilket också är fallet i alla mera avancerade skruvhopp. Ett undantag från sistnämnda regel är Isanderska hoppet med skruv, där Isandern först skall markeras klart, innan skruven får påbörjas. Som typexempel på hopp, där skruven ofta påbörjas redan på svikten, kan nämnas baklänges huvudhopp med ½ skruv. Avdraget för detta fel blir många gånger ganska kraftigt och sällan så litet som 1 poäng.

Punkt v: Här avses de fall, då hopparen inte fullbordar en volt- eller en skruvrörelse förrän en del av kroppen redan är nere i vattnet. En hoppare gör exempelvis 2½ volt framåt i pik men får dålig rotation och rätar inte ut piken förrän armarna redan är under vattenytan. Hoppet blir alltså färdigt men inte förrän "i sista minuten". Observera skillnaden mot punkterna x och y, där hopparen aldrig blir färdig utan försvinner under vattnet utan att ha fullbordat hoppet.

Punkt x: Begreppet "grov skruv" skall definieras som "nästan en kvarts skruv". Att det är ett mycket svårt fel att ha grov skruv i nedslaget framgår av vad jag i föregående artikel (februarinumret av Simsport) sade under punkt q. Där talade jag om den s. k. "kvartsgränsen" och vi kunde konstatera, att en hoppare får 0 poäng på ett hopp, om han i nedslaget har *mer än en kvarts skruv,* eftersom det då är att betrakta som ett annat simhopp. Om en hoppare i stället haft *nästan en kvarts skruv* i nedslaget, så har han med andra ord varit mycket nära att få 0 poäng, och han skall följaktligen ha en mycket låg poäng. Siffran får alltså inte vara högre än 4½ poäng. I praxis dömer man också lika strängt, om hopparen försvinner under vattnet med en grov pik i höftleden. Hoppreglerna föreskriver, att "kroppen måste vara fullt sträckt" i nedslaget, men ingenting nämns om vilka poängavdrag som skall göras, om kroppen inte är fullt sträckt. Hopparen har emellertid inte fulbordat hoppet, och skall inte erhålla mer än högst 4½ poäng. Ännu strängare bedöms hoppet, om hopparen inte rätat ut benen i *knäleden* utan håller dem kvar i "halvgrupperad" ställning, när han försvinner under ytan. Denna regel om *grov* skruv eller *grov* pik i nedslaget är naturligtvis svår att skilja från regeln i punkt y, som avser *svag* skruv eller *svag* pik i nedslaget. Skillnaden mellan vad som menas med "grov" eller "svag" är någonting som man inte kan lära sig teoretiskt. Det fordras en lång praktisk erfarenhet

innan man lär sig dessa nyanser.

Punkt y: Vad som här avses har indirekt framgått av vad som ovan sagts under punkt *x*. Om piken eller skruven är mycket svag men dock skönjbar, så skall domaren göra avdrag med minst en halv poäng. Observera att såväl denna regel som regeln i punkt *x* beträffande skruv i nedslaget avser *alla* slags hopp, oavsett om det är ett skruvhopp eller ett hopp utan skruv. Det är exempelvis ett lika stort fel att ha skruv i nedslaget på ett rakt huvudhopp framåt som att ha skruv i nedslaget på rakt huvudhopp framåt med ½ skruv.

Punkt z: Ett "slag" i sidled i nedslaget är ofta svårt att upptäcka för en domare, som ser hoppet rakt från sidan. En domare, som ser hoppet snett framifrån eller snett bakifrån, upptäcker däremot felet mycket lätt, och detta är alltså anledning till att man ofta ser mycket stora differenser mellan domarsiffrorna vid hopp, där hopparen har "slag" i nedslaget (liksom vid hopp, där hopparen har svag skruv i nedslaget). Vad som menas med "slag" är svårt att beskriva i ord, men med detta begrepp menas, att hopparen lutar åt höger eller vänster sida i nedslaget. Det motsvarar alltså över- och underslag, men här slår inte hopparen över framåt eller bakåt utan i sidled. Ett bra sätt att upptäcka felet är att studera, åt vilket håll vattnet stänker i nedslaget. Stänker vattnet i riktning mot domaren eller bort från domaren (som ju ser hoppet från sidan) så kan man i de flesta fall draga slutsatsen att hopparen har "slag" i nedslaget. Orsaken till detta nedslagsfall är att hopparen hoppat ut snett åt höger eller vänster i uthoppet. Felet är mycket vanligt vid skruvhopp, framför allt vid Isanderska hoppet med skruv, men förekommer också ofta vid rotationshopp. Poängavdraget blir i allmänhet inte så stort, en halv eller en poäng.

Punkt å: Vi har redan behandlat de hopp, som är skruvade i nedslaget. Här avses i stället de fall, då hopparen ligger snett och har en aning skruv under ett kort moment i välvningen på hoppets högsta läge för att sedan korrigera denna "skevning" före nedslaget. Regeln gäller alltså hopp *utan* skruv, till exempel rak Isander, men även vid tre skruvhopp kan man tillämpa samma regel, nämligen vid Baklänges huvudhopp med ½ skruv och 1½ volt, Isanderska hoppet med ½ skruv och volt samt Isanderska hoppet med ½ skruv och 1½ volt. Vid dessa tre skruvhopp händer det ofta, att hopparen går in i gruppering innan han fullbordat skruven, och han roterar då "på snedden" i grupperingen, vilket alltså skall medföra avdrag. Avdraget blir oftast minst 1 poäng.

Punkt ä: Med "dubbelöppning" menas att hopparen påbörjar öppnandet av en pik eller gruppering, märker att han ligger på underslag, tvekar ett ögonblick och går eventuellt in i pik eller gruppering igen, innan han sträcker ut kroppen "definitivt". Han öppnar med andra ord hoppet två gånger på grund av att han missbedömt sin rotationshastighet. Avdraget brukar i praktiken oftast bli förvånansvärt milt, en halv eller en poäng.

Punkt ö: Denna sista punkt har bara medtagits i uppställningen "för syns skull". Det är nämligen omöjligt att räkna upp alla de hundratals småfel som kan förekomma i simhoppning. Det är dessutom omöjligt att i teorin uppställa några regler för hur stora avdrag, som skall göras för exempelvis ett under- eller överslag. Känslan för nyanserad bedömning i alla dessa fall kan man endast få genom praktik och återigen praktik. Avdragen för till exempel överslag kan ju variera från en halv poäng upp till 7—8 poäng. Jag har här bara velat peka på några av de vanligaste av alla de övriga fel, som kan förekomma. En skicklig domare har en ganska bestämd uppfattning om hur en idealisk hoppkurva skall se ut. Går hopparen för nära svikten eller för långt från svikten, så får han obönhörligen poängavdrag, även om detta inte brukar anses som något av de grövsta felen. Ett annat fall ,som också medför avdrag, är om en hoppare har en alltför öppen gruppering eller pik. Om hoppet skall göras i pik eller gruppering, så skall hopparen verkligen klart markera denna kroppsställning. Dålig höjd är också ett fel, som skall förorsaka poängavdrag men som många s. k."nedslagsdomare" glömmer bort att beakta. Att dålig vrist- och bensträckning är ett fel vet varje domare, men det är förvånansvärt hur ofta det händer, att domarna glömmer detta, när de ser ett mycket svårt hopp. En hoppare, som gör en dubbelskruv och inte sträcker på vristerna förrän i nedslaget, får många gånger inget poängavdrag på grund av att domarna är "svårighetsgradsblinda".

Därmed har jag behandlat alla skrivna avdragsregler och de viktigaste av de "oskrivna" avdragsreglerna. På sätt och vis är det emellertid principiellt felaktigt att inleda en artikelserie om hoppbedömning med två artiklar om avdrag. Läsaren kan lätt bibringas den uppfattningen, att hoppbedömning är liktydigt med att göra poängavdrag, eller med andra ord, att en hoppdomare är en person, som skall sätta en ära i att vara negativ. Detta är fel. En hoppdomare skall i lika hög grad vara positiv och ge poängtillägg, inte bara avdrag. Detta problem och andra allmänna synpunkter på hoppbedömning kommer jag att behandla i aprilnumret av Simsport.

Rättelser:

I föregående artikel om hoppbedömning insmög sig tyvärr några korrekturfel. På sidan 2, vänstra spalten, står under punkt *r:* "Hopparen upprepar något av den i punkt *k, s, m* eller *n*, s. k. dubbel omstart". Den korrekta lydelsen skall vara: "Hopparen upprepar något av de i punkt *k, l, m* eller *n* nämnda felen, s. k. dubbel omstart". På sidan 3, mellersta spalten, undre halvan, står *"Punkt e"*. Kommentaren avser givetvis i stället *"Punkt l"*.



Årets Mullsjökurs

Årets simhopparläger i Mullsjö anordnas den 8—15 juli. Anmälan till kursen skall vara Hoppkommittén tillhanda senast den 1 maj. Deltagarna kommer att uttagas senast den 15 maj. Till anmälan skall liksom tidigare år fogas uppgifter om deltagarnas adress och ålder, tävlingsresultat och poänger på de olika hoppserierna. Separat skrivelse kommer att tillställas berörda instruktörer och föreningar.

HK.

NORRLÄNDSKA INOMHUSMÄSTERSKAPEN äger rum den 28 och 29 maj i Luleå. Arrangör är Luleå Simsällskap.

NORRKÖPINGSJUNIORERNA Anders Fors'en och Roland Lind, som båda är lovande ryggsimmare, noterade 57,1 resp. 57,4 på 100 yards frisim i samband med skolsimningar i Norrköping.

SCHWEIZISKAN Renée Wildhaber-Herzog öppnade säsongen med att i Bale (25 m) simma 400 m fritt på rekordtiden 5.43,6.



Karin Larsson, Ran

1.04.6

Karin Larsson har snabbt återfunnit krafterna efter sin fjällolycka och presterade 1.05,7 på 100 fritt vid simningar i Malmö 21 febr. Det betyder att hon med 1/10 leder årsstatistiken före en annan malmöflicka, överraskningen Ulla Thorn-Jonsson, MS, som har 1.05,8.

Karin har dock senare noterat 1.04,6.

Testning avgör britters poloöde

De brittiska polospelarna, som blir motståndare till de blå-gula vid kvalet i Holland i juni, kör mycket hårt f. n. Under en månad har de byggt upp sin kondition med hård fysisk träning som givetvis också innehållit ren styrketräning med vikter och skivstänger. Nu har man övergett det stadiet och börjar med hård simträning.

—Det är i simningen vi har våra största brister, säger pololedaren Alf Price.

En första sammandragning har man haft i Cosford, strax utanför Wolverhampton, där riktlinjerna drogs upp under ett tvådagarsmöte. En ny samling sker i mitten eller slutet av mars. Då testas samtliga OS-kandidaterna och i händelse av någon av de 20 uppvisar sjunkande värden riskerar han att mista sin plats i landslagstruppen.

☆

BERGEN öppnar om ett par månader sitt Centralbad som får Norges största simhall — 25×14,5 m. Det finns dessutom en mindre barnbassäng 14,5 ×8 m. Det blir saltvatten (sjövatten) i bassängerna.



Ulla Thorn-Jonsson, MS

1.05.8

JUNIORKLUBBMATCHEN i simning i Hälsingborg mellan simsällskapen från Malmö och Hälsingborg blev spännande och oviss ända in i det sista. Ledningen skiftade många gånger under tävlingen och när sista var över stod Malmö som segrare med 291 poäng mot 288.

En hel del utmärkta resultat nåddes och då i första hand av Malmös Ulla Thorn-Jonson, som på 100 meter frisim nådde utmärkta 1.05,8.

50 fj, fl. gr. C: 1) U. Chr. Lindsjö, MS 37,5. *50 fj, p. gr. II:* 1) R. Hansson, MS 34,0. *50 fj, fl. gr. A:* 1) U. Th. Jonson, MS 33,0. *50 fj, p. gr. I:* 1) L. O. Jönsson, HSS 31,9, 2) G. Lenning, HSS 32,2, 3) B. G. Bergkvist, HSS 32,2. *5× 50 fr, fl. gr. B:* 1) MS 2.45,7, 2) HSS 2.52,2. *5×50 fr, p. gr. I:* 1) HSS 2.32,1, 2) MS 2.35,1.

4×50 fr, fl gr. a: 1) MS 2.06, 2) HSS 2.24,9. *4×50 fr, po gr. I:* 1) HSS 1.53,8, 2) MS 2.09,4. *50 fr, fl gr. B:* 1) Ulla-CH Lindsjö, MS 32,2, 2) M. Kvist, HSS 33,1, 3) P. Svensson, HSS 33,8. *50 fr, po gr II:* 1) C. G. Nilsson, HSS 29,0, 2) B. Oscarsson, HSS 29,9, 3) N. Redegren, MS 30,2. *50 fr, fl gr. C:* 1) B. Svensson, HSS 32,8, 2) S. Åkesson, HSS 36,7, 3) K. Nilsson, MS 37,7. *50 fr, p gr III:* 1) C. G. Jarebrant, MS 31,4, 2) L. Persson, HSS 31,5. *100 fr, fl gr. A:* 1) U. Th-Jonson, MS 1.05,8. *100 fr, p gr. I:* 1) L. O. Jönsson, HSS 1.00,5, 2) B. G. Bergkvist, HSS 1.02,5, 3) A. Nejdfors, MS 1.06,7, 5) J. E. Eriksson, HSS 1.07,7. *50 br, fl gr. B:* 1) Ulla Ch. Lindsjö, MS 40,7. *50 br, p. gr. II:* 1) K. G. Svärd, MS 40,1, 2) R. Künstlicher, HSS 41,4. *50 br, fl. gr. C:* 1) B. Svensson, HSS 43,1, 2) E. Säterström, MS 45,9, 3) S. Åkesson, HSS 45,9. *50 br, p. gr. III:* 1) B. Å. Eriksson, HSS 41,9, 2) I. Persson, MS 42,3. *100 br, fl. gr. A:* 1) E. Medin, MS 1.33,1. *100 br, p. gr. I:* 1) G. Lenning, HSS 1.26,0, 2) L. O. Jönsson, HSS 1.27,2, 3) Chr. Liljemark, MS 1.27,9. *50 ry, fl. gr. B:* 1) M. Strid, MS 37,3. *50 ry, p. gr. II:* 1) Cl. G. Nilsson, HSS 34,3, 2) B. Oscarsson, HSS 38,6. *50 ry, fl. gr. C:* 1) S. Åkesson, HSS 41,3, 2) B. Svensson, HSS 42,0. *50 ry, p. gr. III:* 1) L. Persson, HS 38,9, 2) C. G. Jarebrant, MS 39,5, 3) B. Å. Eriksson, HSS 39,7. *100 ry, fl. gr. A:* 1) E. Nordin, MS 1.18,5. *100 ry, p. gr. I:* 1) G. Lenning, HSS 1.13,1, 2) P. Bergh, MS 1.16,0. *4×50 fr, fl. gr. C:* 1) HSS 2.33,0, 2) MS 2.44,6. *4×50 fr, p. gr. III:* 1) HSS 2.13,1, 2) MS 2.29,1.



Ann Catrin Andersson, Tunafors

1.05.7

Den andra Tunafors-flickan på frisim, Ann-Catrin Andersson, överraskade genom att utan konkurrens pressa sig ned till 1.05,7 på 100 frisim vid tävlingar i Eskilstuna den 29 febr.

100 fr, h: 1) Gunnar Karlsson, TSK 1.06,8, 2) Tommy Noren, TSK 1.09,5, 3) Stig Hultström, VSS 1.10,1. 100 br, d: 1) Eva Andersson, TSK 1.29,2, 2) Katarina Eriksson, VSS 1.34,7, 3) Kristina Jönsson, TSK 1.35,8. 100 fr, d: 1) Ann Catrin Andersson, TSK 1.05,7, 2) Ulla Patrikka, VSS 1.11,0, 3) Ulla Jävert, VSS 1.13,6, 4) Anita Ländin, TSK 1.16,9.

Dubbelt Neptun i Svenska serien

Resultaten av Svenska Serien 1959 föreligger nu klara. Som synes fattas en del föreningar, vilka ej sänt in resultat, trots att föreningarna på ett tidigt stadium anmält sitt deltagande i serien.

Inbjudan till 1960 års Svenska Serie kommer att utsändas i slutet av denna månad, då en del ändringar i tävlingsbestämmelserna ännu ej definitivt utformats.

Division I:

Herrar: 1) SK Neptun 13.313 p, 2) S02 12.790 p, 3) Göteborgs KK 12.288 p, 4) Malmö Simsällskap 12.282 p, 5) Polisens IF 11.821 p.

Damer: 1) SK Neptun 14.832 p, 2) Malmö Simsällskap 10.725 p, 3) Najaden 9.301 p, 4) Bodens BK 7.668,5 p, 5) Tunafors SK 5.782 p.

Division II:

Herrar: 1) Tunafors SK 6.228 p.

Damer: 1) S02 10.160 p, 2) Limhamns SS 9.997 p, 3) Upsala S 9.021 p, 4) Karlstads SS 8.109 p.

Division III:

Herrar: 1) Karlstads SS 10.534 p, 2) Katrineholms SS 9.786 p, 3) Upsala S 9.619 p, 4) IK Attack 8.973 p, 5) Munksunds SS 8.381 p, 6) Sundbyberg 7.967 p, 7) Bodens BK 5.926,5 p, 8) Karlskoga SS 5.655 p, 9) Solna SS 5.552 p, 10) Karlskrona SS 4.874 p.

Damer: 1) Sundbyberg 6.761 p, 2) Katrineholms SS 6.355 p, 3) Karlskoga SS 6.261 p, 4) Solna SS 3.866 p.

POLO-GRANATEN

Karlskoga I — Filipstad	15— 4
Filipstad — Karlskoga III	15— 4
Karlskoga II — Karlstad	0—33
Karlskoga II — Örebro	4— 9
Karlstad — Örebro	12— 0
Karlskoga I — Kristinehamn	17— 1
Örebro — Karlskoga III	6— 3
Karlskoga I — Örebro	10— 4
Karlskoga II — Filipstad (wo)	0— 5
Örebro — Kristinehamn (wo)	5— 0
Örebro — Filipstad	7— 3
Filipstad — Karlstad	3—14

Karlskoga	4	4	0	0	59—10	8
Örebro	6	4	0	2	31—32	8
Karlstad	3	3	0	0	46— 8	6
Filipstad	5	2	0	3	30—40	4
Kristinehamn	2	0	0	2	1—22	0
Karlskoga III	3	0	0	3	8—38	0
Karlskoga II	3	0	0	3	6—45	0

Australiens OS-budget nu uppe i 400.000 kronor

Australien skickar 32 simmare till OS i Rom och dessa kommer att vara verkligt väl förberedda. Simmarna skall under två månader ligga på internatläger i Townsville i Quennsland medan de fyra hopparna troligen skickas på specialträning till USA.

Det går åt pengar för att kunna genomföra de här propjekten, men det problemet tycks inte existera för australierna, som har det sällsynt väl förspänt.

28.000 pund eller cirka 400.000 kr har de nämligen till sitt förfogande. Den summan skall dock även täcka OS-resorna.

Följande simmare är preliminärt uttagna:

Herrar, Frisim: J. Konrads, J. Dewitt, G. Shipton, B. Windle, J. Rigby, J. Henricks, M. Rose, D. Dickson, A. Wood. Ryggsim: D. Theile, J. Carroll, J. Monckton. Bröstsim: T. Gathercole, W. Burton. Fjärilsim: N. Hayes, K. Berry.

Damer, Frisim: D. Fraser, I. Konrads, L. Crapp, S. Morgan, A. Colquhoun, R. Eeveruss, D. Krieg. Ryggsim: M. Wilson, G. Beckett. Bröstsim: R-M. Lassig, J. Hogan. Fjärilsim: J. Andrew.

S 02 SLOG OSLO-KLUBB

S02 vann överlägset en juniormatch i simning mot Oslo II vid ett möte i Göteborg 27 febr. Poängsiffrorna blev 82—32, sedan göteborgssimmarna triumferat i samtliga grenar, som stod på klubbmatchprogrammet.

100 fr, po: 1) Rolf Hedeberg, S02 1.00,8, 2) Rolf Bagle, Oslo 1.01,8, 3) Thomas Sjöström, S02 1.02,3. 100 br, fl: 1) Lisbeth Markhede, S02 1.35,0, 2) Marita Larsson, S02 1.35,8, 3) Evy Rasmussen, Oslo 1.39,3. 50 ry, po: 1) Thomas Andersson, S02 34,0, 2) Thomas Carlsson, SO2 37,0. 50 fj, fl: 1) Yvonne Lindskog, S02 38,9, 2) Birgitta Karlsson, S02 43,2. 50 ry, fl: 1) Marianne Gelin, S02 40,5, 2) Kerstin Kelin, S02 40,8. 50 fj, po: 1) Rolf Hedeberg, S02 30,0, 2) Thomas Sjöström, S02 32,3. 100 br, po: 1) Bo Göransson, S02 1.21,5, 2) Folke Ohlsson, S02 1.25,9. utom tävlan: Rolf Bagle, Oslo 1.21,7. 100 fr, fl: 1) Yvonne Lindskog, S02 1.10,2, 2) Ellen Svendsen, Oslo 1.14,0, 3) Barbro Mattsson, S02 1.14,1. 4×50 medley, fl: 1) S02 2.37,5, 2) Oslo 2.50,1. 4×50 medley, po: 1) S02 2.10,0, 2) Oslo 2.24,9.

Slutpoäng: Oslo 38, S02 82.

100 fr, h: 1) Kurt Lindgren, S02 1.03,2, 2) Bo Johansson, S02 1.03,2, 3) Lennart Bergqvist 1.03,5, 4) Lars-G. Hansson 1.04,0. 100 fr, d: 1) Marianne Gustavsson 1.13,3, 2) Ingvor Åström 1.16,4. 50 fr, po: 1) Erik Bagle, Oslo 31,7, 2) Viggo Karlserud, Oslo 32,5, 3) Thomas Åberg, S02 32,5.

☆

NYA AVGRÄNSNINGSLINOR

Det har nu lyckats förbundet att få fram garanterat hundraprocentiga hållbara avgränsningslinor. Dessutom har nya flottörer konstruerats. Dessa finns i färgerna rött och vitt och sitter stadigt fast på linan till skillnad mot de tidigare flottörerna, som var svåra att hålla på plats. Förbundet tillhandahåller de nya linorna i önskade storlekar.

Dessutom meddelas från kansliet att årets fördelning av materiel nu gjorts och att distributionen sker inom kort.



2.57.0 av Barbro

Tre distriktsrekord, ett tangerat och fina resultat överlag är kontentan av Sörmlands-simmarnas inomhus-DM, som avgjordes i Eskilstuna den 5 och 6 mars. Två av distriktsrekorden signerades av Sten Ekman, som började med att sänka tiden på 200 m medley till 2.35,3 på lördagen och på söndagen fortsatte med 200 m fritt, där han klockades för 2.14,4. Det tredje rekordet ordnade TSK:s frisimsflickor till på 4×100 m fritt och tangeringen nådde Agneta Gustafsson med 2.49,2 på 200 rygg.

Av programmets 14 grenar presenterades åtta nya mästare sedan fjolåret.

Det inträffade en rad sensationer men det kanske mest överraskande var att en 42-åring hamnade överst på prispallen. Så skedde nämligen på herrarnas fjäril, där spänstige Nyköpingsveteranen Clas Åke Lindberg lurade sina tonårskonkurrenter på titeln.

200 fr, h: 1) Sten Ekman, TSK 2.14,4, 2) Hans Rosendahl, Katrineholms SS 2.15,5, 3) Gunnar Karlsson, TSK 2.20,9. 200 br, d: 1) Barbro Eriksson, Nyköpings SS 2.57,0, 2) Lisbeth Jansson, NSS 3.05,3, 3) Eva Andersson, TSK 3.09,8. 200 ry, d: 1) Agneta Gustavsson, KSS 2.49,2, 2) Ann-Catrin Andersson, TSK 2.50,8, 3) Ulla Lundkvist, NSS 3.09,8. 100 fj, h: 1) Clas-Åke Lindberg, NSS 1.14,1, 2) Hans Svensson, KSS 1.15,1, 3) Börje Hamrin, ESS 1.15,2. 200 fr, d: 1) Ann-Cathrine Andersson, TSK 2.33,4, 2) Barbro Eriksson, NSS 2.40,0, 3) Lisbeth Jansson, NSS 2.43,2, 4) Agneta Gustavsson, KSS 2.45,4. 200 ry, h: 1) Hans Andersson, TSK 2.33,0, 2) Gunnar Karlsson, TSK 2.39,0, 3) Sten Ekman, TSK 2.43,7, 4) Sune Pettersson, KSS 2.47,5. Svikth, h: 1) Göran Thorell, Södertälje SS 39,61, 2) Bo Lundquist, Vingåker 36,91, 3) Sven Bohm, TSK 34,12, 4) Stig Linde, Flen 33,73. 200 medley, h: 1) Sten Ekman, TSK 2.35,3, 2) Ulf Eriksson, KSS 2.37,5, 3) Sören Sandberg, TSK 2.46,0, 4) Hans Rosendahl, KSS 2.46,4, 5) Benny Svensk, KSS 2.48,3. 200 medley, d: 1) Ann-Cathrine Andersson, TSK 2.50,7, 2) Birgitta Eriksson, TSK 2.58,5, 3) Barbro Eriksson, NSS 3.00,0, 4) Lisbeth Jansson, NSS 3.01,4. Svikt 1 m, d: 1) Gunnel Andersson, SSS 35,88 poäng, 2) Berit Andersson, SSS 32,28, 3) Lillemor Westberg, FSS 21,13. 200 br, h: 1) Ulf Eriksson, KSS 2.51,0, 2) Märt Saarm, NSS 2.56,0, 3) Sören Sandberg, TSK 3.04,4. 100 fj, d: 1) Birgitta Eriksson, TSK 1.25,7, 2) Ann-Cathrine Andersson, TSK 1.26,7. 4×100 fr, d: 1) Tunafors I 4.53,3, 2) Nyköpings SS 4.58,0, 3) Katrineholms SS 5.28,1. 4×100 fr, h: 1) Tunafors I 4.10,9, 2) Tunafors II 4.17,7, 3) Katrineholms SS 4.23,7.

Sammanlagd poängställning: 1) TSK 115, 2) KSS 60, 3) NSS 55, 4) SSS 19, 5) FSS 8, 6) Vingåkers SS 6, 7) ESS 4.

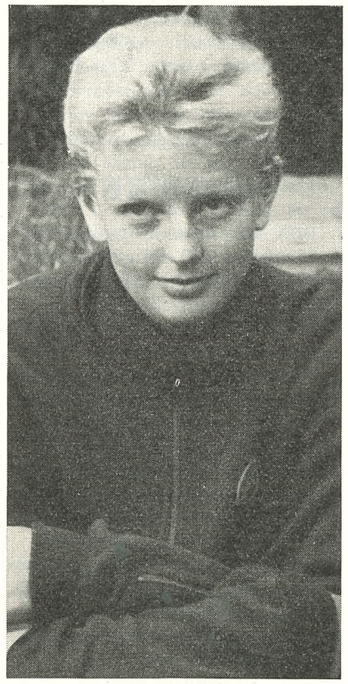

Snudd på rekord redan i premiären hade Barbro Eriksson, Nyköping

42-årig DM-segrare

H 200 fr: 1) Bo Hansson, Karlstad 2.18,5, 2) L. Stormark, Karlskoga 2.25,5, 3) Christian Tollstoy, d:o 2.30,0. 200 br: 1) Lennart Svärd, Karlstad 2.55,6, 2) Lennart Jonsson, d:o 3.03,6. Svikth: 1) Kjell Gustafsson, Filipstad 43,06, 2) Curt Carlsson, Karlskoga 38,89, 3) Göran Karlsson, Karlstad 29,00. 200 medley: 1) Lennart Gustafsson, Karlstad 2.40,8 (distr.-rekord), 2) Nils Wahlberg, Karlskoga 2.44,6, 3) Lennart Svärd, Karlstad 2.55,7. 100 fj: 1) Bengt Rydahl, Karlstad 1.13,8, 2) Lennart Gustafsson, d:o 1.19,6, 3) Nils Wahlberg, Karlskoga 1.24,8. 200 ry: 1) Anders Stefansson, Karlstad 2.33,2, 2) Ernst Rydahl, Karlstad 2.43,8, 3) Leif Stormark, Karlskoga 2.48,1. 4×100 fr: 1) Karlstad I 4.13,5, 2) Karlskoga I 4.21,7, 3) Karlstad II 4.26,3. Damer, 200 fr: 1) Margita Norman, Karlskoga 2.37,1 (distriktsrekord), 2) Gun-Britt Johansson, Filipstad 2.45,2, 3) Gunilla Hallerstedt, Karlskoga 2.50,0. 200 ry: 1) Ragna Ferneman, Filipstad 2.53,1 (distriktsrekord), 2) Margita Norman, Karlskoga 3.07,5, 3) Inger Olsson, Karlstad 3.09,4. 100 fj: 1) Margita Norman, Karlskoga 1.26,1, 2) Rosalie Hedén, Karlstad 1.34,5, 3) Berit Melin, Karlskoga 1.37,0. Svikt: 1) Inger Skog, Karlskoga 38,26, 2) Margareta Selin, d:o 34,35. 200 medley: 1) Margita Norman, Karlskoga 3.02,2 (distriktsrekord), 2) Monicka Wennberg, Karlstad 3.10,6, 3) Gunilla Hallerstedt, Karlskoga 3.10,8. 200 br: 1) Monicka Wennberg, Karlstad 3.19,0, 2) Kerstin Nederberg, Filipstad 3.24,1, 3) Lena Björklund, Karlstad 3.24,1. 4×100 fr: 1) Karlskoga I 5.10,8, 2) Karlstad I 5.26,3, 3) Filipstad 5.37,7.

☆

H. VAN DE VELDE vann två grenar vid tävlingarna i Amersfoort (25 m) i Holland i mitten på januari.

Hon noterade 1.05,9 på 100 fritt och 1.13,6 på ryggsim. Rita Kroon var snabbast på 200 bröstsim med 2.53,6.

4 värmlandsrekord

Värmländska inomhus-DM i simning och hopp avgjordes den 6 mars i Karlskoga. I samtliga grenar presterades bättre tider än i fjol och fyra distriktsrekord såg dagens ljus.

Av de 14 titlar som stod på spel tog Karlstad sju, Karlskoga fem och Filipstad de övriga två.

Bengo slog Peter

Bodens nationella simtävlingar i Boden den 6 mars blev en fin framgång såväl sportsligt som publikt. En hel del fina resultat noterades nämligen och anmärkningsvärt mycket folk — med tanke på det strålande vårvädret — tittade på. Bästa resultatet noterades i herrarnas 100 m frisim där Bengt Furberg, Skellefteå SK, vann med tre tiondelar före tvåan Peter Bergengren. Tiderna var 58,4 resp. 58,7.

Frågan är om inte Peter vunnit loppet om han inte gjort en så dålig sista vändning. Han ledde länge och väl men misslyckades så kapitalt med denna vändning att kompisen Bengt kunde gå förbi.

100 fr, d: 1) Marianne Andersson, KSS 1.08,6, 2) Anita Strandqvist, LSS 1.13,9, 3) Cilla Loggert, BBK 1.14,8. 100 fr, h: 1) Bengt Furberg, SSK 58,4, 2) Peter Bergengren, SSK 58,7, 3) Gunnar Bergengren, SSK 1.02,7, 5) Lennart Säwe, BBK 1.03,0. 100 fr, h, B: 1) Ulf Henerud, BBK 1.05,9, 2) Kåre Johansson, BBK 1.09,1, 3) Hans Enocksson, RIF 1.09,1. 50 fr, fl, f. -46 och senare: 1) Ulla Magnusson, RIF 32,7, 2) Birgit Öberg, BBK 33,9. 50 fr, p. f. -46 och senare: 1) Birger Ulfsparre, RIF 31,4, 2) Leif Jungelin, BBK 33,3, 3) Hans Henriksson, LSS 33,3. 200 br, d: 1) Birgit Öberg, BBK 3.19,8, 2) Eva Norrö, RIF 3.20,6, 3) Britt Karlsson, KSS 3.22,3.

Raka hopp p. f. -46 och senare: 1) P. O. Andersson, KSS 63,5, 2) Petter Pettersson, BBK 43. 200 br, h: 1) Lars-Gunnar Alm, LSS 2.46,3, 2) Åke Olofsson, USS 2.47,6, 3) Carl-Olof Edman, LSS 2.59,3. 50 br, fl. f. -46 och senare: 1) Eva Norrö, RIF 42,7, 2) Barbro Eriksson, BBK 43,4. 50 br, p. f. -46 och senare: 1) Börje Larsson, RIF 42,6. 100 ry, d: 1) Marianne Andersson, KSS 1.22,0, 2) Cilla Loggert, BBK 1.23,9. 100 ry, h: 1) Peter Bergengren, SSK 1.09,5, 2) Bengt Furberg, SSK 1.10,8, 3) Gunnar Bergengren, SSK 1.13,5. 50 ry, fl. f. -46 och senare: 1) Barbro Steding, LSS 41,5. 50 ry, p. f. -46 och senare: 1) Anders Morin, BBK 41,2.

☆

AUSTRALIEN har kvalificerat sig för den olympiska poloturneringen i Rom. I en avgörande kvalmatch vann australierna över Nya Zeeland med 7—1.

HEDA FROST säsongdebuterade med att i Alger vinna 400 frisim på 5.20,2. Curtillet hade vid samma tävling 2.13,6 på 200 fritt.

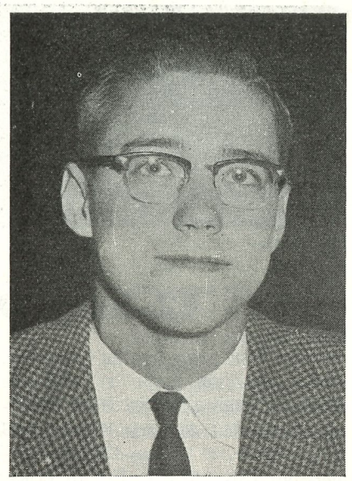

Bengt Fuhrberg slog klubbkamraten Peter Bergengren i säsongupptakten

Elva elfsborgstitlar

Ingalunda oväntat dominerade Elfsborg de första innemästerskapen i simning för Västergötland. 11 titlar hamnade i Borås av de 14 som stod på spel. Ulf-Göran Johansson blev dagens man i stor utsträckning med 4 DM-titlar jämte ett distriktsrekord. Han förefaller vältränad och 1.07,9 i fjäril och 2.36,7 på 200 m rygg (d-rekord) skäms minsann inte för sig i den svenska års-bästa-listan.

På svärdsidan märktes också Lars-Eric Thomée, som tog hem 200 och 800 m frisim samt var delaktig i lagsimmet.

Marianne Ekdahl erövrade två ind. och 1 lagtecken och blev flickornas främsta. Främsta motståndet levererades av Anne-Marie Eriksson, Skövde, på 200 fritt.

800 fr, h: 1) Lars-Erik Thomée 10.26,6, 2) Jörgen Andersson 10.53,6, 3) Mats Svensson 11.01,5. 4×100 fr, h: 1) Elfsborg I 4.14,8, 2) Elfsborg II 4.16,9, 3) Elfsborg III 4.31,5. 200 fr, d: 1) Marianne Ekdahl, Elfsborg 2.47,1, 2) Ann-Marie Eriksson, Skövde 2.49,5, 3) Anita Svensson, Elfsborg 2.55,6. 200 br, h: 1) Kurt Källberg, Elfsborg 2.59,1, 2) Staffan Vallin, Lidköping 3.03,6. 200 br, d: 1) Gunnel Larsson, Skövde 3.12,4, 2) Lisbet Sääf, Elfsborg 3.20,8, 3) Inger Boije, Elfsborg 3.22,6. 00 fr, h: 1) Lars-Erik Thomée, Elfsborg 2.21,9, 2) Mats Svensson, d:o 2.22,4, 3) Jörgen Andersson, d:o 2.28,4. 100 fj, d: 1) Inger Dartman, Skövde SS 1.33,4, 2) Gunnel Larsson, d:o 1.52,3. 100 fj, h: 1) Ulf-Göran Johansson, Elfsborg 1.07,9, 2) Lars-Erik Tohmé, Elfsborg 1.20,8. Svikt h: 1) Bo-Gunnar Andersson, Elfsborg 31,58, 2) Bertil Jansson, d:o 28,68, 3) Göran Sällfors, d:o 27,38 200 ry, d: 1) Marianne Ekdahl, Elfsborg 2.59,9, 2) Eva Cronehag, d:o 3.20,5. 200 ry, h: 1) Ulf-Göran Johansson, Elfsborg 2.36,7 (d-rek), 2) Willy Svensson, d:o 2.42,3, 3) Bo Toresäter, d:o 3.00,6. 200 medley, d: 1) Ann-Marie Eriksson, Skövde 3.10,8, 2) Gullinger Dahlqvist, Lidköping 3.32,3. 200 medley, h: 1) Ulf-Göran Johansson, Elfsborg 2.46,5, 2) Staffan Wallin, Lidköping 2.54,2, 3) Ivar Wallmark, Elfsborg 2.56,3. 4×100 fr, d: 1) Elfsborg I 5.16,1, 2) Skövde I 5.27,1, 3) Elfsborg II 5.40,1.

Världsbästa på 200 m

Världslistan på de snabbaste 200-meterssimmarna genom tiderna ser ut så här efter det att australierna avverkat sina landsdelsmästerskap:

Yamanaka, Japan	2.01,5	(1959)
Konrads, Austr. (y.)	2.01,6	(1960)
Rose, Austr.	2.04,2	(1959)
Fujimoto, Japan	2.04,9	(1959)
Chapman, Au. (y.)	2.05,2	(1958)
Henricks, Austr.	2.05,2	(1958)
Black, Storbr. (y.)	2.05,6	(1958)
Nicolajev, Sovjet	2.05,6	(1957)
Fukui, Japan	2.05,6	(1959)
O'Halloran, Austr.	2.06,2	(1956)

FILMER

OS i Melbourne: Simning, herrar

Finalerna i 100, 400 och 1500 m fri stil, 100 m ryggsim, 200 m bröstsim 26 min. *Hyrespris 25:* —.

OS i Melbourne: Simning, damer

Finalerna i 100 och 400 m fri stil, 100 m ryggsim, 200 m bröstsim, 100 m fjärilsim och 4×100 m frisim. 18 min. *Hyrespris 20:* —.

OS i Melbourne, simhopp

Finalerna i höga hopp och svikthopp för damer och herrar. Delvis i ultrarapid. 14 min. *Hyrespris 20:* —.

OS i Melbourne: Vattenpolo

Finalen mellan Jugoslavien och Ungern där slutresultatet blev 2—1. 5 min. *Hyrespris 10:* —.

Samtliga OS-filmer med ljud. (Engelska).

FÖRENINGSFILMO

Olovsgatan 6, Stockholm tel. 23 36 10

Håkan Bengtsson slog fjärilsimrekord i Timrå

Ett svenskt och tre distriktsrekord blev skörden vid simtävlingarna i Timrå Simhall den 6 mars. För det svenska rekordet svarade 18-årige fjärilsimmaren Håkan Bengtsson från Polisen och de tre distriktsrekorden svarade hälsingesimmarna Göran Åhs, Hudiksvall, Maud Karlsson, Hudiksvall och Margareta Jansson, Iggesund för. 200 fj, h: 1) Håkan Bengtsson, Polisen 2.27,8 svenskt rek. 100 fr, h: 1) Jan Lundin, Polisen 1.02,0, 2) Olle Jeising, Polisen 1.03,0, 3) Rune Öhrnell, Ägir 1.03,4. 100 ry, d: 1) Maud Karlsson, Hudiksvall 1.19,6 (distriktsrek.), 2) Gunilla Ekblom, Ägir 1.19,8. 100 br, d: 1) Margareta Jansson, Iggesund 1.25,2 (distriktsrek.), 2) Eva Söderberg, Hudiksvall 1.25,6, 3) Kerstin Åhs, Hudiksvall 1.32,0. 100 fr, p. f. 1945 e. s: 1) Lars Löfström, Ägir 1.04,2, 2) Jörgen Andersson, Hudiksvall 1.05,0, 3) Börje Unger, Timrå 1.07,3. 50 fr, p f. 1946 e. s: 1) Håkan Eklund, Ägir 32,1, 2) Agne Källestam, Timrå 32,6. 50 fr, fl. f. 1946: 1) Karin Nystrand, Hudiksvall 32,9, 2) Britt Louise Madsen, Timrå 34,8, 3) Cecilia Skyttmo, Ägir 34,8. 2.51,5, 2) Jonny Lindström, Polisen 2.51,5, 3) Rolf Johansson, Hudiksvall 2.59,2. 100 fj, h: 1) Håkan Bengtsson, 1.11,0, 2) Lars Andersson, Polisen 1.14,9, 3) Göran Åhs, 1.16,5. 50 br, p: 1) Nils Åberg, Hudiksvall 42,6, 2) Ulf Mickelsson, Hudiksvall 43,6. 25 fr, p. f. 1948 e. s: 1) Christer Berg, Timrå 16,6. 100 fr, d: 1) Gunilla Ekblom 1.09,5, 2) Gun Söderberg 1.11,2, 3) Maud Karlsson 1.12,1. 100 ry, h: 1) Jan Lundin, 1.10,0, 2) Kent Westlund, Polisen 1.14,6. 4×50 fr, h: 1) Polisen I 1.55,4, 2) Polisen II 1.56,0, 3) Jämtland/Härjedalen 1.56,0, 4) Hälsingland 2.00,4.

Rekord av norrtäljeflicka

Simningarna i Norrtälje badhus 31/1 medförde rekordmejning och bl. a. noterades ett nytt distriktsrekord. Det var lilla Gunilla Lundqvist, som på specialdistansen 100 m ryggsim, noterade 1.21,2, vilket betyder det första distriktsrekordet av en NSK-are. Men det var inte bara hon som sam bra, i övrigt noterades sex nya klubbrekord och ett flertal, det går inte att hålla räkning på dem, personliga rekord.

Men vi skall inte glömma att också de gästande noterade fina tider, och kanske slog det ett rekord till. Ty Ingela Högling, US, sam 400 m fritt på 5.51,1 vilket är under det nu godkända rekordet.

I övrigt kan omtalas, att NSK-pojkarna gjorde sin hittills bästa insats totalt genom att i klubbmatchen slå Hellas med 64 mot 56.

100 fr, po 1) Åke Nyström, NSK 1.02,3, 2) Lars Göran Wahlund, Hellas 1.07,4, 3) Ulf Möller, d:o 1.07,8, 4) Leif Sjöblom, Sundbyb 1.07,9.

100 fr, fl. 1) Britt Mari Dillner, Djursh 1.10,3, 2) Marianne Dillner, d:o 1.15,4, 3) Elisabeth Ek, US 1.16,1.

100 br, po 1) Lars Westergren, Hellas 1.27,4, 2) Tommy Jurdell, d:o 1.29,2, 3) P. O. Lindberg, NSK 1.29,9.

100 ry, fl 1) Gunilla Lundqvist, NSK 1.21,2, 2)Ann Ch Claesson, Djursh 1.22,1.

50 ry, po 1) Börje Andersson, NSK 45,1, 2) Bo Westergren, Hellas 46,4

200 br, fl 1) Agneta Söderström, NSK 3.12,1, 2) Lena Björn, Djursh 3.16,3, 3) Ann-Gret Beijersten, NSK 3.20,9, 4) Lillan Possibiloch, US 3.22,3.

50 br, po 1) Claees Engser, NSK 47,8, 2) Rolf Jäderqvist, d:o 47,9.

100 fr, po 1) Lars Westergren, Hellas 1.07,6, 2) Bengt Gunnarsson, NSK 1.08,9, 3) Tommy Jurdell, Hellas 1.09,1, 4) Torbjörn Zetterström, NSK 1.09,6.

40 fr, fl 1) Ingela Högling, US 5.51,1, 2) Ann-Ch Claesson, Djursholm 5.52,3, 3) Gunilla Jansson, NSK 6.02,1.

200 br, po 1) Leif Wikström, NSK 3.01,3.

100 medley, fl 1) Britt-Marie Dillner, Djursholm 1.25,6, 3) Birgitta Mattsson, NSK 1.26,6.

50 fr, po 1) Åke Fageström, NSK 34,1, 2) Mats Lindberg, NSK 34,6.

100 br, fl 1) Lena Björn, Djursholm 1.32,1, 2) Titti Claesson, Djursholm 1.32,7.

100 ry, po 1) Bengt Gunnarsson, NSK 1.21,1, 2) Lars Westergren, Hellas 1.21,6.

50 fr, fl 1) Lena Hanning, Sundbyberg 33,7, 2) Charlott Mattsson, US 35,0.

100 ry, po 1) Leif Sjöblom, Sundbyberg 1.12,0, 2) Åke Nyström, NSK 1.13,9, 3) Ronnie Paloski, Hellas 1.17,0.

4×50 medley, fl 1) Djursholms SS lag 1 2.33,6, 2) NSK 2.39,3.

50 br, fl 1) Ingrid Westman, NSK 49,9.

3×50 medley, po 1) Hellas, 1 2.09,1, 2) NSK 2.09,2.

4×50 medley, po 1) NSK 2.29,5, 2) Hellas 2.29,9.

4×50 medley, po 1) Hellas, 1 2.21,3, 2) NSK 2.25,2, 3) Hellas, lag II 2.25,5.

4×50 m fr, fl 1) Djursholm, 1 2.15,6, 2) NSK, 1 2.22,8.

SANT HÄNDER

Den holländska förbundstidningen Swemkronijk hade för en tid sedan en stor artikel om Kristina Larsson, som gavs vissa medaljmöjligheter i Rom. Men det bar sig inte bättre än att man förväxlade bild och i stället tog in en av systern Karin.

Detta påpekades i all vänlighet från den svenske generalsekreteraren med påföljd att det i nästa nummer gjordes ett klarläggande och en artikel om Karin. Man plockade in en ny bild av Kristina Larsson — trodde man. Det råkade nämligen bli en bild av Barbro Andersson i stället . . .

Det där påminner om landsortstidningen som skulle beskriva invigningen av en marmorstaty men i stället råkade skriva en staty av mormor.

Dagen efter kom en rättelse: Som alla intelligenta läsare redan förstått menade vi givetvis en staty av farmor . . .

1.19,2 och 2.52,0 av Linda Petersen

Den danska bröstsimsstjärnan Linda Petersen har visat strålande form i säsongupptakten. Hon började med att först slå rekord på 100 m med 1.19,2 och fortsatte sedan med att simma dubbla distansen på 2.52,0. På den längre distansen betydde det en rekordputsning av hennes egen tidigare bästanotering med 1,6 sek. Det förde också med sig att Linda tog ifrån Jytte Hansen hennes klubbrekord i Frem. Jytte hade som bäst 2.52,7.

Inge Andersen gjorde även hon en mycket bra simning men blev trots detta närmast utklassad. Svendborgsflickan klockades nämligen för 2.57,8.

Poloettan

Västerås — Hellas	1—10
Tunafors — SKK	3— 2
Västerås — SKK	1— 4
Tunafors — Hellas	2— 5
Elfsborg — Ran	4— 8
S02 — Hofors	7— 3
Elfsborg — Hofors	10— 6
S02 — Ran	5— 5

Serietabellen:

Hellas	2	2	0	0	15— 3	4
S02	2	1	1	0	12— 8	3
Ran	2	1	1	0	14—14	2
SKK	2	1	0	1	6— 4	2
Elfsborg	2	1	0	1	14—14	2
Tunafors	2	1	0	1	5— 7	2
Hofors	2	0	0	2	9—17	0
Västerås	2	0	0	2	2—14	0

Löftesrikt skånesim

Skånska ungdomsmästerskapen avd. B gav belägg för att det inte bara finns ett toppskikt utan även fina och lovande förmågor i många led. 353 starter av 215 deltagare bokfördes i Kristianstads simhall 28—29 febr.

Två stjärnor har kommit att lysa speciellt klart i detta ungdomliga gäng, Ulla Burnell från Limhamn, som vann lördagens 400 frisim överlägset med tiden 5.48,0 och på söndagen 50 m fjärilsim samt Nils Redegren, Malmö simsällskap.

100 fr, p: 1) Nils Redegren, MS 1.05,6, 2) J. E. Borg, Trelleborgs simsällskap 1.07,0, 3) Per Olle Paulsson, SKP 1.07,4. 100 fr, fl: 1) Ann-Christine Larsson, LSS 1.13,2, 2) Birgitta Svensson, Hälsingborg 1.15,0, 3) Eva Andersson, Limhamn 1.16,9. 100 ry, p: 1) Bengt-Göran Bergquist, Hälsingborgs simsällskap 1.18,0, 2) Christer Sylwén, SKP 1.21,0, 3) Göran Lund, Trelleborg 1.21,0. 100 ry, fl: 1) Ulla-Christina Lindsjö, MS 1.23,1, 2) Ann-Christine Olsson, Limhamn 1.25,0, 3) Annika Olsson, Limhamn 1.26,2. 50 fj, p: 1) Lars-Olof Jönsson, Hälsingborg 31,1, 2) Bengt Göran Bergquist, Hälsingborg 32,9, 3) Robert Hansson, Malmö 32,9. 50 fj, fl: 1) Ulla Burnell, Limhamn 36,0, 2) Christina Olsson, Limhamn 37,99, 3) Marianne Sjöström, Malmö 38,3. 200 br, p: 1) Kent West, Ran 3.04,9, 2) Olle Ask, Kristianstad 3.07,5, 3) Tommie Malmsten, IK Attack, Hälsingborg 3.12,1. 200 br, fl: 1) Ingrid Sjöberg, Malmö 3.18,4, 2) Gunilla Gälltoft, Ran 3.20,8, 3) Kerstin Emmertz, Ran 3.21,0. 400 fr, po: 1) Nils Redegren, Malmö 5.12,6, 2) Olle Davidsson, Hälsingborg 5.31,3, 3) Jerry Liljegren, Limhamn 5.37,3. 400 fr, fl: 1) Ulla Burnell, Limhamn 5.48,0, 2) Birgitta Svensson, Hälsingborg 5.52,0, 3) Eva Nordin, Malmö 5.52,1. 4×100 fr, po: 1) Ran lag I 4.36,1, 2) Malmö Simsällskap 4.37,0, 3) Treleborgs Simsällskap 4.37,9. 4×100 fr, fl: 1) Limhamn 5.16,0, 2) Poseidon lag I 5.26,0, 3) Poseidon lag II 5.40,5, 4) Kristianstad 5.40,6. Hopp, fl, enmeterssvikt: 1) Ulla Dahlberg, KSLS 42,45 poäng, 2) Eva Wolke, KSLS 38,20, 3) Agneta Cato, MS 32,31.

Årsklassimning i Hellasregi

Härmed inbjuder Sim- och IK Hellas till nationella årklassimningar i Forsgrenska badet Stockholm den 7—8 maj enligt nedanstående program.

f 1944 200 m fritt 200 m bröst 100 m rygg 100 m fjäril, pojkar
f 1945 100 „ „ 100 „ „ 100 „ „ 100 „ „ pojkar o. flickor
f 1946 100 „ „ 100 „ „ 100 „ „ 100 „ „ „ „
f 1947 50 „ „ 50 „ „ 50 „ „ 50 „ „ „ „
f 1948 50 „ „ 50 „ „ 50 „ „ „ „
f 1949 50 „ „ 50 „ „ „ „
f 1950 eller senare 50 m frisim

f 1944 8×50 m (2 rygg 2 bröst, 2 fjäril, 2 fritt pojkar
f 1945 8×50 „ pojkar o. flickor
f 1946 8×50 „ „ „
f 1947 8×50 „ „ „
f 1948 6×50 „ (2 rygg, 2 bröst, 2 fritt) ..... „ „
f 1949 4×50 „ (2 bröst, 2 fritt) „ „
f 1950 etl. senare 4×50 m (frisim)

Startavgift uttages med 1:— för inviduell start och gren samt 5:— för start i lagkapp, insättes på vårt postgirokonto 2585. Anmälningar torde vara oss tillhanda senast den 29 april under adress Sim- och IK Hellas, Simsektionen Box 4122, Stockholm Sö.

Inbjudan till SM 800 m frisim

Härmed inbjudes till SM den 3 april kl. 18.15 å 800 m frisim herrar, i Forsgrenska badet, Stockholm. Anmälningar jämte uppgift om uppnådd tid på distansen skall vara oss tillhanda senast den 30 mars under alress Sim- och IK Hellas, Simsektionen Box 4122, Stockholm Sö.

Samtidigt inbjudes till nationella simtävlingar enligt nedanstående program.

20×50 m frisim herrar
10×50 m frisim juniorer (2 födda 1945, 2 födda -46, 2 födda -47, 2 födda -48, 1 född -49, 1 född -50 el. sen.)
100 m frisim damer

Dessa anmälningar jämte namnuppgift torde vara oss tillhanda senast den 23 mars under ovanstående adress. Rätt till gallring förbehålles.

Karlskrona SS 60 år

— Det är en glädje att konstatera, att Karlskrona Simsällskap har en fast organisation och vad som icke minst är av betydelse för verksamheten en god ekonomi, framhöll bl. a. landsfiskal R. S. Tigerhielm, då han i egenskap av ordf. gav en exposé vid sextioårsjubileet i Stadshotellets festvåning. Ett hundratal representanter för staden, sportsliga sammanslutningar och medlemmar var den 28 febr. samlade till en välarrangerad minnesrik högtidlighet, där stadens äldsta idrottsförening hyllades i vältaliga anföranden, vari betygades stor uppskattning av insatser i skilda avseenden. Ett flertal utmärkelser utdelades till ledare och aktiva.

Göteborgsrekord

I Valhallabadet noterade såväl S02 som Najaden vid tävlingar 6 mars nya göteborgsrekord S02-damerna hade på 4×100 m medley 5.35,2. Den gamla noteringen löd på 5.38,0. Najaden, som kom tvåa ställde upp med juniorlag och de fyra flickorna sam in på nytt juniorrekord, 5.42,1.

S02:s pojkar ville inte visa sig sämre utan förbättrade sitt eget juniorrekord på 4×100 m frisim med en och en halv sekund till 4.10,0.

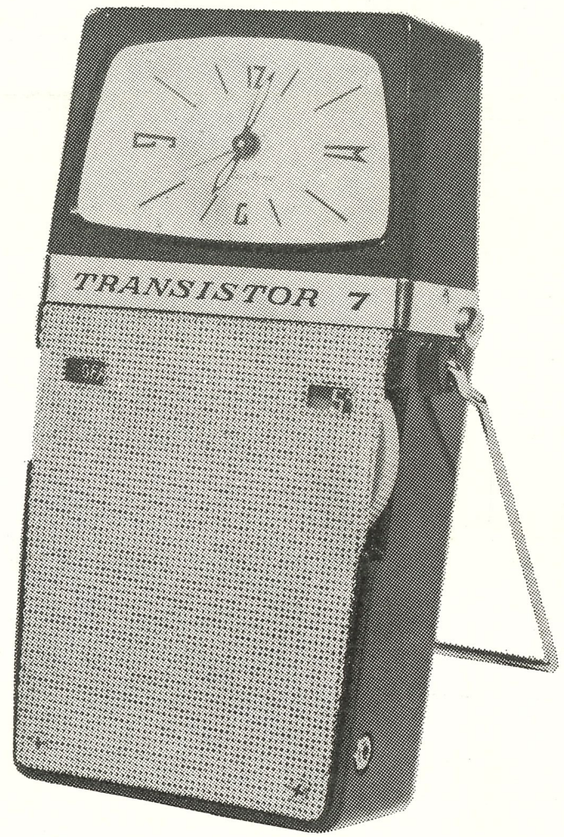

Kombinerad radio och klocka

Denna radio med 7 transistorer, bra räckvidd och starkt ljud är kombinerad med ett pålitligt väckarur. Ni kan med andra ord ställa in klockan så att radion börjar spela på ett visst klockslag och slutar på ett annat. Man vaknar till behaglig musik och behöver inte somna ifrån radion på kvällarna. 30:—/mån. tills 330:— bet. Kontant 297:—.

PS. 8 dagars gratisprov utan köptvång!

AB SVENSKA URDEPOTEN, Stortorget 3, Malmö

Sänd genast ..... st. Transistor 7 att betalas med 30:-/mån. tills 330:- betalts. Kontant 297:-. 1 års garanti. 8 dagars full returrätt. Äganderättsförbehåll för säljaren.

Namn .....

Adress .....

Postadress ..... Simsport 3/60

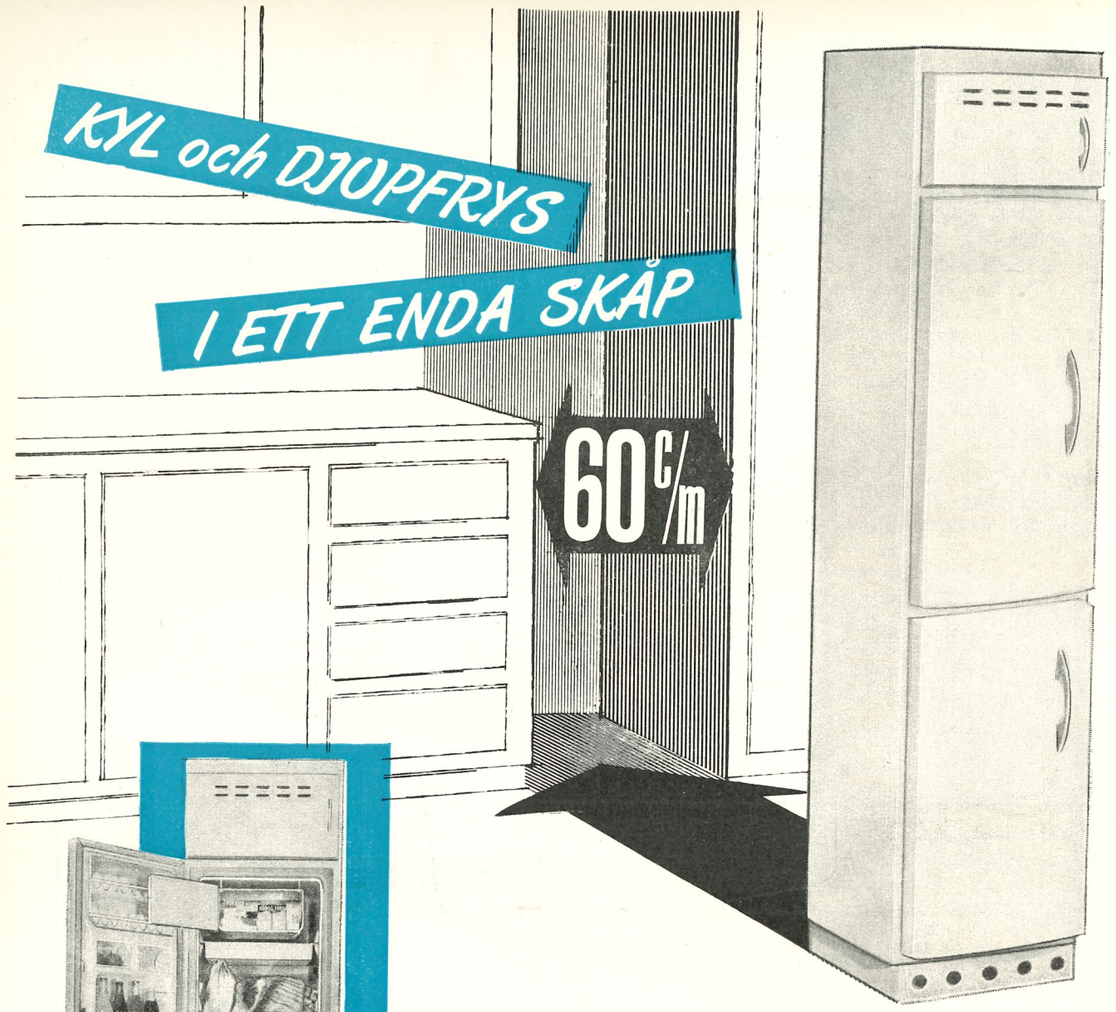

Kylskåpet
är på 210 l. (+4°). Ovanför kyldelen finns ett praktiskt förvaringsskåp för torra varor såsom torrt bröd, corn-flakes m.m.

Djupfrysningsskåpet
på 140 l. håller en driftstemperatur av —20° och en infrysningstemperatur av —26°.

Ett kombinationsskåp på plats utan snickeriarbeten

Wiko kombinationsskåp har i dag sin givna plats i det moderna köket. Det sparar golvutrymme, snickeriarbeten och installationsbesvär. Det är omtyckt, praktiskt och hushållsekonomiskt.

Wiko tillverkas efter svenska inbyggnadsmått i fosfatiserad och dubbelt brännlackerad stålplåt med separata termostater för kylskåp och djupfrysningsdel. Skåpet tillverkas för takhöjderna 2.50 resp. 2.40 m, bredd 59.8 cm, djup exklusive dörrutsprång 60 cm.

wiko **INDUSTRI WIKO AB**

ARVIKA • TEL. 12000, 12001

Södertörns Tryckeri AB, Södertälje 1960

MEDDELANDEN FRÅN SVENSKA SIMFÖRBUNDET

Simsport



4 APRIL 1960 - ÅRGÅNG 15