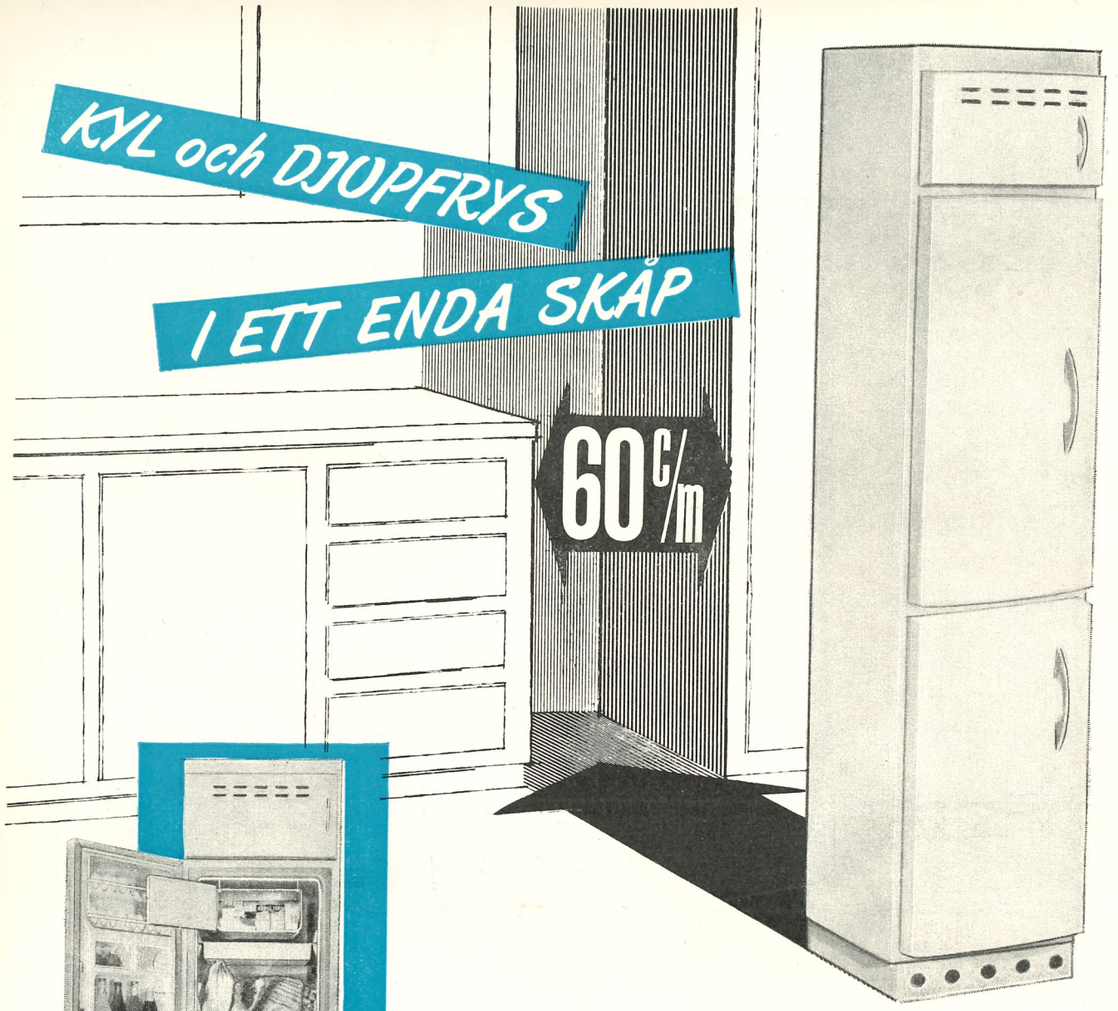

Kylskåpet
är på 210 l. (+1°). Ovanför kyldelen finns ett praktiskt förvaringsskåp för torra varor såsom torrt bröd, corn-flakes m.m.

Djupfrysningsskåpet
på 140 l. håller en driftstemperatur av —20° och en infrysningstemperatur av —26°.

Ett kombinationsskåp på plats utan snickeriarbeten

Wiko kombinationsskåp har i dag sin givna plats i det moderna köket. Det sparar golvutrymme, snickeriarbeten och installationsbesvär. Det är omtyckt, praktiskt och hushållsekonomiskt.

Wiko tillverkas efter svenska inbyggnadsmått i fosfatiserad och dubbelt brännlackerad stålplåt med separata termostater för kylskåp och djupfrysningsdel. Skåpet tillverkas för takhöjderna 2.50 resp. 2.40 m. bredd 59.8 cm, djup exklusive dörrutsprång 60 cm.

wiko **INDUSTRI WIKO AB**

ARVIKA • TEL. 12000, 12001

Södertörns Tryckeri AB, Södertälje 1960

MEDDELANDEN FRÅN SVENSKA SIMFÖRBUNDET

Simsport



4 APRIL 1960 - ÅRGÅNG 15

Ett lotteri med förnäm stil
och med vinster av hög klass

Fest- och lotteriarrangörer med höga anspråk har mer och mer börjat att taga våra tjänster i anspråk. Vi tror själva att detta mycket har med vår allmänna inställning att göra. Den nämligen — att i första hand tänka på att såväl vår kund som ock dennes kunder skola bli belåtna med vårt val av vinster samt betjäningen härifrån i samband med arrangemanget. Vår omsättning ökar ständigt och det torde bero på följande fakta:

1. Vi sköter om alla formaliteter och ansökningshandlingar för våra kunder.
2. Vi levererar allt komplett fraktfritt kundens järnvägsstation i god tid och på kredit tills lotteriet är avslutat.
3. Vi är det enda företag i landet som levererar lotter med full ekonomisk garanti. S. k. garantilotter.
4. Vi lånar våra kunder snygga försäljningskiosker med golv.
5. Våra bruttoprisrabatter äro de högsta möjliga, i regel 30 %.
6. Vi lämnar full returrätt på alla vinster om lotteriet på grund av ogynnsam väderlek ej skulle kunna slutsäljas.

Våra kunder får ofta frågan:
— Var får man ett sådant fint topptombola ifrån?

Vi svarar i deras ställe

Ni får den från

RUD. FRENNESSON
HÄSSLEHOLM
Tel. Riktnummer 0451 + 112 50, 112 51, 112 52, 128 00, 134 00

SIMSPORT
MEDDELANDE FRÅN
SVENSKA SIMFÖRBUNDET
SVEAVÄGEN 29 - STOCKHOLM
POSTGIRO: 52494
Nr 4 - 1960 - Årgång 15

Redaktör och ansvarig utgivare:
HENRY RUNSTRÖMER

Telefon:
REDAKTÖREN 106192
KUNGÖRELSE 106392

Prenumerationspris: kr. 10:—
I utlandet kr. 15:— för helår



VÅRT BÄSTA OLYMPIAKORT — Bibbi Segerström, SK Neptun, som visade storform vid inomhus-SM i Forsgrenska Badet med tre SM-vinster (200 m fritt, 200 m rygg, lagkapp) och två svenska rekord (200 m = 2.20,8 och 4×100 m =4.28,8)

Olympiska chanser

De 17:e olympiska spelen rycker allt närmare. Föga mer än fyra månader återstår, då denna tidning går i tryck. Och spekulationerna kring våra svenska idrottsmäns chanser på de olympiska arenorna i den "eviga staden" börjar fylla tidningarnas idrottssidor. Våra simmare har också efter de senaste årens remarkabla standardförbättring ägnats en smickrande uppmärksamhet, vilket i och för sig får anses både rättvist, naturligt och glädjande men samtidigt också som ett besvärande handicap för de unga och kanske inte över lag opåverkade olympiakandidaterna.

Det finns för oss ansvariga simledare ingen anledning dölja tillfredsställelsen över de resultat som våra simmarungdomar nått tack vare goda och kunniga instruktörer men främst sin egen ambition och offervilja i det hårda och många gånger tråkiga träningsarbetet. Men vi vill inte ta dessa resultat till intäkt för mer eller mindre självsäkra förutsägelser om olympisk medaljskörd i Rom.

Vi har medvetet försökt dämpa en på sina håll alltför otyglad optimism. Vi har inte utlovat några säkra olympiska medaljer, ty vi är väl medvetna om den fruktansvärda konkurrens som de våra kommer att möta i Rom. Vi har däremot försökt gardera oss för finalplaceringar genom att skärpa de olympiska kvalificeringstiderna så markant att det t. o. m. väckt kritik. Men mottot har varit, att ingen okvalificerad skall få olympisk resa på ren spekulation.

Har vi då några chanser i Rom? Frågan är måhända något tidigt väckt, eftersom ingen svensk simmarolympier har chansen att kvalificera sig före den 1 juni, d. v. s. sommarsäsongens start. Men en liten fingervisning ger trots allt inomhussäsongens resultat.

Omslagsbilden visar "veteranen" bland årets SM-vinnare i inomhusmästerskapen, 23-årige Rolf Friberg från Jönköpings SLS. Han fick något oväntat se sig besegrad i specialgrenen, 100 meter fjärilsim, där den fem år yngre polisgrabben Håkan Bengtsson triumferade, men revanscherade sig genom att vinna 200 meter medley. Vinnartiden 2.26,9 är den bästa som nåtts i vårt land.

Över lag har man nog hoppats mest på vårt damlag, vars hittills främsta merit är fjolårssegern i Rom, då holländskornas europarekord på 4×100 meter tangerades med tiden 4.22,9. Fortare har på lång bana (50 m) endast Australien (4.17,1) och USA (4.17,5) simmat. Men Holland torde snarare än Sverige vara i stånd att kunna ge de transoceana stormakterna en verklig duell. Ett tips om sanningen i detta påstående gav för några veckor sedan W. S. C. Naarden (Women Swimming Club) genom att på kort bana (25 m) i Rotterdam prestera 4.17,8, en tid som på lång bana torde motsvara c:a 4.23,5. WSC-kvartetten bestod av 19-åriga Tineke Lagerberg, 1958 års EM-segrarinna i fjärilsim, som hade 1.04,2, samt de här i landet praktiskt taget okända 16-åringarna Diny Koopman (1.06,6), Adrienne Lasterie (1.03,3) och Willy Lamboer (1.03,7). Förstärk detta lag med europeiska rekordhållarinnan Gastelaars (1.02,9 på lång bana) och fjolårskometen Posthumus, så inses det lätt att Holland har olympisk guldvittring. Svenskorna får slåss med engelskorna och tyskorna om fjärdeplatsen.

Vårt herrlag på 4×200 meter torde ha ungefär motsvarande chanser. Australien, Japan och USA gör upp om medaljerna. Det är tre nationsslag goda för tider under 8,20. Kan våra svenska pojkar, vars lagkapptider vid TV-galan i Valhallabadet förra månaden var mycket löftesrika, slå tillbaka Sovjet, som 1958 vann EM på 8.33,7 men håller europarekordet på 8.27,1, Tyskland, Italien och Storbritannien, så får vi vara mer än nöjda. Landslagsrekordet är dock fortfarande inte bättre på lång bana än 1952 års OS-tid 8.46,8! Den tiden måste pressas med minst 15 sekunder i sommar.

Vilka chanser har vi då individuellt? Ja, ärligt talat

Tävlingskalender

April

16—18 Göteborg: Träning för OS-kandidaterna i hopp.
24—30 Ungdomsledarekurs på Bosön.

Maj

28—29 Uppsala: Träning för OS-kandidaterna i polo.

Juni

4— 6 Uppsala: Provtävling för OS-kandidaterna i hopp.
12—16 Uppsala: Träningsinternat för simlandslaget.
15—16 Rom: Int. hopptävlingar.
18—19 Cardiff: Simlandskamp Storbritannien — Sverige.
24—26 Groningen: OS-kval i polo Belgien — Sverige — Storbritannien.
25—26 Koblenz: Landskamp Västtyskland — Sverige i simhopp.
27 Groningen: Pololandskamp Holland — Sverige.

Juli

28/6— 7 Bad Kissingen: Internationellt hopparläger.
2— 3 Rostock: Östersjöspelen i simning.
2— 3 Gjövik: Nordiska juniormästerskapen.
3 SM i livräddning (ev).
3—10 Eskilstuna: Juniorläger i simning.
5— 6 Oslo: Norska simförbundets jubileumstävlingar.
8—15 Mullsjö: Träningsläger för simhopparna.
10 Eskilstuna: Ungdomsspel i simning.
17—24 Hela landet: DM-tävlingar.
20—25 Moskva: Int. simtävlingar.
22—24 Warszawa: Int. sim- och hopptävlingar.
28—31 Uppsala: Stora SM-tävlingarna i Fyrisbadet.

Augusti

5—20 Uppsala: Olympisk internatträning.
25—3/9 Rom: Olympiska tävlingar.

September

23—24 Malmö: Skolungdomens höstävlingar.

Oktober

1— 2 Svenska juniormästerskapen i Malmö.
8— 9 Rostock: Juniorlandskamp Östtyskland — Sverige i simning, polo.

December

4 SM i svikthopp, 1 meter.

DISTRIKT-FÖRENINGAR

April

26 Stockholm: DM i komb. höga hopp.
29 Stockholm: DM i höga hopp.
Stockholm: JDM i vattenpolo.

Maj

8 Karlstad: Värmland—Oslo.
26 Sthlm: DM komb. höga hopp.
29 Sthlm: DM Komb. höga hopp.

Juni

25 Gimo: Nationella tävlingar.
25 Österbybruk: Nationella tävlingar.
28 Uppsala: DM 1500 m, livräddning och komb. höga hopp.

Juli

19 Uppsala: DM-simningar.
21 Uppsala: DM-simningar.
26 Sthlm: DM Svikt 3 m.

September

17—18 Sthlm: JDM Svikt o. höga hopp.

November

11 Sthlm: DM Svikt 1 m.

Simfrämjandet 25 år

Riksföreningen för Simningens Främjande kan i år fira sitt 25-årsjubileum. Detta kommer att manifesteras av tidskriften "Simfrämjaren" i vacker jubileumsskrud och av en jubileumsfest på restaurant Hasselbacken i Stockholm onsdagen den 4 maj. Simförbundet ber redan nu få frambära sina gratulationer till den livskraftiga dotterorganisationen och tacka för värdefullt stöd genom åren. Detta tack riktas även till den jubilerande organisationens sekreterare, direktör Sven Wallbom, som i sig personifierat Simfrämjandets strävanden och mål.

Simfrämjandet bildades 1935 på initiativ av direktör Harald Julin och hade då främst till uppgift att från Simförbundet avlasta en del betungande arbetsuppgifter, vara förbundets propagandaorganisation samt verka för ökade badmöjligheter och utbredande av simkunnighet. Arbetsuppgifterna har ökat under hand och av ovanskligt värde har varit de simlärarkurser som bedrivits i Simfrämjandets regi. Barnbaden, nybörjarkurser för äldre, årsföreningssim, rådgivande verksamhet beträffande badanläggningar är andra lika betydelsefulla initiativ. Och simborgarproven ej att förglömma. Vad dessa utöver sitt stora motionsidrottsvärde för svenska folket genom den av Simfrämjandet perfekt organiserade märkesförsäljningen betytt för den egna organisationens och simförbundets ekonomi låter sig knappast beskrivas. 1959 förberedde Simfrämjandet detta jubileumsår med att placera 132.800 simborgarmärken! Ett svårslaget rekord.

Simfrämjandet har under 25-årsperioden haft endast tre ordförande nämligen greve Folke Bernadotte af Wisborg (1935—48), landshövding Folke Thunborg (1949—57) och landshövding Gustav Adolf Widell (1958—).

är de inte så stora, om man stirrar sig blind på medaljerna. Bästa korten torde vi ha på 400 m frisim för damer, där Bibbi Segerström och Jane Cederqvist med tänkt oförändrat fjolårsläge skulle gå in på 7:e resp. 9:e plats. Men flickorna siktar högre, så det är kanske inte allom givet att Australien, USA och Holland får in samtliga sina flickor på tätplatserna. I fjärilsimmet var Kristina Larsson i fjol 10:a i världsstatistiken på 1.13,2, men då hade hon inte mindre än sex amerikanskor framför sig. I Rom får endast två av dessa starta och det innebär att "Kisse" i fjolårsform bör kunna känna sig rätt säker på en finalplats.

För pojkarnas del ger man onekligen den råstarke och träningsvillige stockholmspolisen Tommie Lindström en liten finalchans i bröstsimmet, en gren som dock sedan gammalt brukar anses som den hårdaste och chansrikaste. I frisimmet gör vi bäst i att inte hoppas för mycket. Kan Lars-Erik Bengtsson gå till finalen på 1500 meter har han gjort en bragd. Skulle talangen Bengt Nordvall slå igenom som 400-metersimmare, så blir ingen gladare än artikelförfattaren.

Till hopp och polo ber vi få återkomma längre fram, då de tätaste av ovisshetens slöjor lättat.

H. R.

Fyradagars-SM i Fyrisbadet

Simförbundets styrelse har nu fastställt att årets svenska mästerskap i simning och hopp utomhus skall äga rum under fyra dagar nämligen den 28—31 juli i Fyrisbadet, där Upsala SS är förbundet lokala medarrangör.

Programmet blir i stort sett det som publicerades i Simsports januarinummer (sid. 15) med undantag för hoppen, där man följer den gamla ordningen men utnyttjar torsdagen för kombinerade höga hopp, vilka sålunda nu inordnas i stora SM i stället för att som tidigare arrangeras separat.

SM-kommittén har också bönhörts i sin vädjan till styrelsen att få dubblera finalerna på 100 och 200 m frisim för herrar och 100 m frisim för damer, grenar som har vital betydelse för OS-uttagningen. Det blir sålunda de 16 bästa från försöken, vilka går upp till A- och B-final.

Hopparnas program:

Torsdag:
f. m. Komb. höga hopp, herrar, I:a avd. (4 hopp), Komb. höga hopp, damer, I:a avd. (4 hopp).
e. m. Komb. höga hopp, herrar, II:a avd. (2 hopp). Komb. höga hopp, damer, II:a avd. (2 hopp).

Fredag:
f. m. Svikthopp, damer, I:a avd. (4 hopp). e. m. Svikthopp, damer, II:a avd. (3 hopp). Svikthopp, damer, III:e avd. (3 hopp).

Lördag:
f. m. Svikthopp, herrar, I:a avd. (4 hopp). Höga hopp, damer, I:a avd. (4 hopp).
e. m. Svikthopp, herrar, II:a avd. (3 hopp). Höga hopp, damer, II:a avd. (2 hopp). Svikthopp, herrar, III:e avd. (3 hopp).

Söndag:
f. m. Höga hopp, herrar, I:a avd. (4 hopp).
e. m. Höga hopp ,herrar, II:a avd. (3 hopp). Höga hopp, herrar, III:e avd. (3 hopp).

Förutom att komb. höga hopp återinföres på det stora SM-programmet betyder detta förslag att övriga hoppgrenar genomföres på exakt samma sätt vid olympiska spelen, vilket kan vara av stort värde, då tävlingarna samtidigt gäller som OS-uttagning.

Höga hopp, herrar, samt svikthopp för damer och herrar går således i *tre* avdelningar i stället för som vid tidigare SM i två. Såväl II:a som II:e avdelningarna förläggs till eftermiddagsprogrammet.

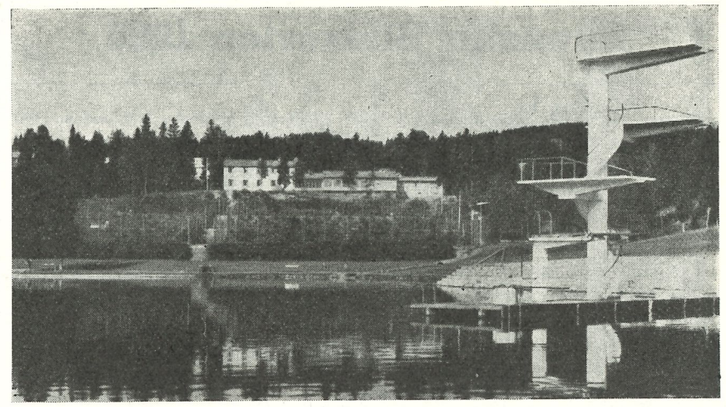

Hovdetun ungdomsherberge med Hovdetuns simanläggning i förgrunden. Här kommer årets NJM att äga rum den 2—3 juli.

NJM i Gjövik 2-3 juli

Årets Nordiska Juniormästerskap arrangeras av Norges Svømmeforbund och har förlagts till Gjövik, den lilla trivsamma staden i Opland fylke vid Hunnsälvens utlopp i sjön Mjösa c:a tre timmars tågresa norrut från Oslo.

Tävlingarna äger rum den 2—3 juli enligt följande program:

2/7 kl. 14: 1) Höga hopp, flickor (1 avd.), 2) Svikt, pojkar (1 avd.)

2/7 kl. 18: 1) 400 m frisim, pojkar, 2) 100 m fjärilsim, flickor, 3) Höga hopp, flickor (2 avd.), 4) 100 m ryggsim, flickor, 5) 200 m bröstsim, pojkar, 6) Svikt, pojkar (2 avd.), 7) 100 m frisim, flickor, 8) 4×100 m medley, pojkar.

3/7 kl. 10: 1) Höga hopp, pojkar (1 avd.), 2) Svikt, flickor (1 avd.)

3/7 kl. 13: 1) 400 m frisim, flickor, 2) 100 m frisim, pojkar, 3) Höga hopp, pojkar (2 avd.), 4) 200 m bröstsim, flickor, 5) 100 m fjärilsim, pojkar, 6) Svikt, flickor (2 avd.), 7) 100 m ryggsim, pojkar, 8) 4×100 m medley, flickor.

Tävlingarna äger rum i Hovdetunbassängen (50 m), som har sött vatten och 7 banor.

De tävlande inkvarteras i Hovdetuns ungdomshärbärge, som bara ligger c:a 200 m från tävlingsbassängen.

Anmälningarna skall vara arrangörerna till handa senast den 25 juni.

Sverige har sedan NJM i Kalmar 1958 att försvara mästerskap i 13 grenar, Danmark i en (damernas bröstsim, där de nu klart lysande stjärnorna Inge Andersen och Linda Petersen fick sitt genombrott). Nytillkomna mästerskapsgrenar blir i Gjövik höga hopp för flickor och pojkar. De svenskar, som ej fallit för åldersstecket — 17 år för flickor och 18 år för pojkar — och kan försvara sina titlar är Kristina Larsson i fjäril, B. O. Almstedt i rygg samt L. E. Bengtsson på 400 m frisim.

1.05,9 AV ULF-GÖRAN

Svenske mästaren Ulf-Göran Johansson, Elfsborg, noterade i Boråsbadet 1.06,9 på 100 m ryggsim den 3/4. Nytt västgötarekord satte Marianne Ekdahl, Elfsborg på 200 m ryggsim med tiden 2.52,4.

Tre dagar senare gjorde Ulf-Göran en ny attack mot ryggsimsrekordet, som han nu tangerade med 1.05,9.

Herr redaktör

VARFÖR VISSELPIPA?

Vid TV-tävlingarna i Valhallabadet den 27/3 använde sig den i övrigt utomordentlige startern Stig Ohlsson av visselpipa för startsignalen. Är det internationellt godtagbart? Är det inte bättre med startpistol?

Per-Eter.

☆

Svar: Det är tillåtet med visselpipa såväl som med startpistol eller med kommandoordet "GÅ" jämte markering med flagga. ("coup de pistolet, coup de sifflet ou commandement.") Anledningen till att visselsignal många gånger föredras framför pistolskott i inomhushallarna är, att det sistnämnda kan ge ett öronbedövande ekoljud och faktiskt skrämma de tävlande, vilket ju ej är avsikten.

Svenska Simserien 1960

Härmed inbjudes föreningarna till deltagande i 1960 års Svenska Simserie enl. följande:

Tävlingen omfattar tre divisioner för vardera herrar och damer kallade div. I, div. II och div. II.

För div. I gäller att 25 resultat skall räknas, varav minst 2 i vardera simsättet av frisim, bröstsim, fjärilsim och ryggsim.

För div. II gäller att 15 resultat skall räknas, varav minst 2 i vardera simsättet frisim och bröstsim samt minst 1 i fjärilsim och ryggsim.

För div. III gäller att 10 resultat skall räknas varav minst 1 i vardera simsättet frisim, bröstsim, fjärilsim och ryggsim.

För alla divisioner gäller: 1) Endast resultat uppnådda vid offentliga tävlingar med deltagare och funktionärer från minst 2 föreningar och resultaten rapporterade till SK:s sekreterare godkännes.

2) Samma simmare kan endast räknas ett resultat till godo. (Jfr p. 4).

3) Följande distanser räknas: Frisim: 100, 200, 400, 800* och 1500* m. Bröstsim: 200 m. Fjärilsim: 100 och 200* m. Ryggsim: 100 och 200 m.

Grenar med * avser endast herrar.

4) För div. I gäller att endast 20 simmare får räknas. 5 av dessa skall redovisa resultat i 2 olika simsätt, varvid slutsumman av resultatet som räknas blir 25.

5) För att serien skall ha fortlöpande intresse skall den aktuella poängställningen i klumpsumma redovisas till förbundskansliet den 30 april, 30 juli, 30 oktober och slutredovisning på därför avsedda kort skall ske senast den 15 januari. *Föreningar som ej sänt in redovisning till den i Simsport återkommande barometern enl. ovan uteslutes ur tävlingen.*

6) Priserna kommer att utgöras av kontantpriser, vilkas storlek fastställes av förbundsstyrelsen. Upplysningsvis kan nämnas att föregående år utdelades 1 öre per poäng, vilken summa kommer att vara minimum även i år.

7) Svenska Simförbundets nya poängtabell användes vid uträknandet.

8) Anmälningar med angivande av vilken division föreningen önskar deltaga i skall vara Svenska Simförbundet tillhanda senast den 1 maj 1960.

Endast resultat som uppnåtts under tiden 1/1—31/12 1960 på bana om minimum 25 meters längd får räknas.

Najadenrekord

Resultat från tävlingar i Valhallabadet den 6/3: *4×100 m po:* 1) S02 lag I 4.10,0 (Jun-rek.) (Kurt Lindgren 1.03,8, Bo Johansson 1.03,5, Thomas Sjöström 1.01,8, Rolf Hedeberg 1.00,9), 2) S02 lag II 4.21,6 (Lennart Bergqvist 1.04,0, Bengt Nilsson 1.05,1, Stefan Sjöström 1.07,0, C-G. Rosén 1.05,5) *4×100 m medley damer:* 1) S02 5.35,2 (Distriktsrek.) (Margaretha Öhrström 1.27,7, Angela Karlsson 1.30,5, Yvonne Lindskog 1.23,5, Marianne Gustavsson 1.13,5), 2) Najaden 5.42,1 (Juniorrek.) (Eva Söderberg 1.26,9, Lena Larsson 1.33,5, Ann-Charlotte Lilja 1.27,3, Marianne Hasse 1.14,4). *50 m fl:* Yvonne Lindskog, S02 31,8, Ann-Ch Lilja, Naj. 33,1, Eva Söderberg, Naj. 33,9, Marianne Hasse, Naj. 34,3, Gunilla Svensson, Naj. 34,8, Birgitta Karlsson, S02 35,2, Elinor Nilsson, S02 35,0, Ingela Melin, S02 37,0. *50 m fj po:* Rolf Hedeberg 30,5, Thomas Sjöström 32,8, Thomas Carlsson 35,1, Kurt Lindgren 35,7, Stefan Sjöström 35,7, C-G. Rosén 35,9, Bo Johansson 37,1, Lennart Bergqvist 38,8. Samtliga S02. *100 m br fl:* Lena Larsson, Naj. 1.36,5, Elinor Nilsson, S02 1.36,8, Kerstin Landgren, Naj. 1.36,9, Ann Leijon, S02 1.37,0, Lisbeth Markhede, S02 1.37,7, Christina Sanderoth, Naj. 1.39,1, Harriet Nordqvist, Naj. 1.40,3. *5×50 m br postavd. H:* Gbg 5, 3.32,7, Utrikes 3.43,3, Borås 3.47,2, Postass. 3.49,5, Gbg 13, 3.52,0, Gbg 8, 3.53,7. *3×25 m br D postavd:* Postexp. I 1.12,5, Postexp. II 1.22,4. *6×50 m br statsverken:* Posten 4.12,1, Tullen I 4.15,3, Tullen II 4.38,2.

Urselmann-rekord

Den 18-årige västtyskan Wiltrud Urselmann från Krefeld kommer alltmer i förgrunden som en av de starkaste olympiska favoriterna. Sitt första världsrekord satte hon i Zürich (50 m inomhus) den 13/3 på 100 m bröstsim med 1.19,1. Det gamla rekordet höll östtyskan Karin Beyer sedan i september 1958 med 1.19,6.

Wiltruds attack mot engelskan Anita Lonsbroughs världsrekord som lyder på 2.50,3 misslyckades däremot. Hon passerade 100 m på utmärkta 1.20,8 men tröttnade och "landade" på 2.51,9, vilket dock var nytt västtyskt rekord.

På 25-metersbana i Bremen har tyskan som Simsport tidigare meddelat gjort 1.16,6 på 100 m och 2.42,6 på 200 m. Sin styrka bevisade hon också vid inomhusmästerskapen i Gütersloh (25 m) den 3/4 genom att vinna 400 m på fenomenala 5.49,3.

Tryggstipendier

Vid riksidrottsmötet 1959 fick RF mottaga en gåva av Livförsäkringsbolaget Trygg. Medlen utgör grundplåten i en fond av vars avkastning stipendier årligen skall utdelas till ungdom och föreningar för insatser inom ungdomsidrotten. Ansökningar om sådana skall insändas till styrelsen för Stiftelsen Tryggs 60-årsfond, c/o RF:s kansli, Strömsborg, Stockholm, på speciella ansökningsbanketter, vilka via DF distribueras till SDF för vidarebefordran till föreningarna. Före 1 juni skall DF ha ansökningarna och före 1 aug. skall de vara fondstyrelsen till handa. Detta är stipendier som bör ligga särskilt väl till att sökas av simföreningarna, vilket vi är angelägna påpeka!

JAPANSKA GUMMISANDALEN

underbart skön i simhallen eller för utomhusbadet, praktisk på våta, hala golv. Sandalen finnes åter i lager i olika färger

Storlek 34—40 4: 50
42—44 5: 50

DJUPDYKNINGSSÄNKEN

ställbara och med vitmålat korkflöte, utprovade för simskolor och simhallar

för inomhusanläggningar kr. 7: —
utomhusbad kr. 6: —

kan rekvireras från kansliet, Sveavägen 29, Stockholm

SVENSKA SIMFÖRBUNDET



EN STJÄRNA TÄNDES? — Den 13-åriga neptunflickan Birgitta Friberg, totalt okänd utanför den inre klubbcirkeln, gjorde sensation i SM-lagkappen, där hon avverkade sin 100-metersträcka på 1.07,6. Birgitta började i Sten Hellqvists hårda skola så sent som i fjol höst och har sålunda gjort kometkarriär. Här ses hon skriva sitt unga livs första autografer, omringad av simintresserade ungdomar.

Birgitta och Jan årets SM-fynd

De tre stockholmsföreningarna Neptun, Polisen och SKK anordnade de åttonde svenska inomhusmästerskapen den 19—20 mars.

I nio av de tolv grenarna på programmet blev segerresultaten i Forsgrénska Badet bättre än vid motsvarande tävlingar i Hälsingborg förra året. Åtta fjolårsmästare försvarade sina titlar och de fyra nya mästarna var inga outsiders utan pålitligt folk med tidigare meriter av liknande slag.

Lördagspremiären, som var att betrakta som simmaråretes egentliga tävlingsupptakt, var tidstypisk på ett eklatant sätt; i tre damgrenar slogs det lika många svenska rekord:

Bibbi Segerström, Neptun, simmade 200 fritt på 2.20,8, Barbro Eriksson, Nyköping 200 bröst på 2.56,6 och Neptuns damkvartett (Tanya Nilsson, Jane Cederqvist, Karin Stenbäck, Bibbi Segerström) 4×100 meter på internationellt klingande 4.28,8.

Söndagens finalkväll blev något av en familjeföreställning; vid två tillfällen återfanns nämligen malmöklubben Rans mångkunniga Larsson-systrar Karin och Kristina överst på prispallen och på herrarnas 200 fritt tog Neptun de fem (!) första platserna. SM-avslutningen var dock på sitt sätt unik, eftersom det inte bjöd på något svenskt rekord. Detta berodde dock delvis på reglerna, som inte tillåter några rekordnoteringar på 200-metersträckan i medley. Annars skulle Karin Larsson liksom Rolf Friberg på lördagskvällen ha spätt på rekordskörden. En rekordtangering bör dock ej glömmas bort nämligen neptunaren Bengt Nordvalls 2.07,5 (= P. O. Östrand anno 1956) nått redan i ett av de 10 försöksheaten.

SM-tävlingarnas traditionella överraskningspriser tillföll utan större diskussion Neptuns nya frisimmerska Birgitta Friberg — 13-åring, som tränat ett halvår och gjorde 1.07,6 i sitt första tävlingslopp på 100 meter — samt Polisens ryggsimjunior Jan Lundin, som på 200 meter sänkte sitt personliga rekord med 13 sek. och brakade direkt in i toppeliten.

Polisen ("firma Ohlsson & Lindgren") hade även i övrigt goda dagar med två mästare nämligen Tommie Lindström, som infriade segertipset på 200 bröst efter att ha kopierat fjolårets rafflande spurtduell med GKK:s Berndt Nilsson, och Håkan Bengtsson, 18, som visade samma spurtförmåga som klubbkamraten Tommie och eröv-

rade sitt första inomhusmästerskap efter att ha överrumplat fjolårssegraren Rolf Friberg, 23, på fjärilsimmets slutlängd.

SK-ordföranden Birger Buhres egenhändigt tränade MS-flickor stod för en prima sensation genom att på 4×100 förpassa platskollegan Rans merittyngda rekordflickor till tredjeplatsen. Åt rekordslående Neptun kunde de dock inget göra. Neptuns herrlag på 4×200 meter stod som väntat i särklass och tog inte stort steg mot olympisk kandidatur.

Ryggsimmet gav favoritsegrar. MS-brandmannen Lars Eriksson, 24, tog sin tredje SM-titel och Bibbi Segerström, 17, här bara tiondelen från Gullbritt Jönssons rekord, sitt åttonde individuella mästerskap.

Neptun med 5 av de 12 SM-vinsterna och en rad poänggivande finalplaceringar försvarade med glans sin rang som landets bästa simklubb.

PRESSKOMMENTARER:

"Det är ytterligt svårt att numera göra "sensation" på ett sim-SM. Trots att det är mycket unga talanger, som de senaste åren bildat ett av svensk idrotts mest framåtgående landslag. Typiskt exempel var herarnas 200 m frisim. Där har redan i slutet av augusti i fjor nominerats nio olympiska kandidater. Bland de 56 deltagande simmade dessa mycket riktigt in på de nio första platserna".

(Buhre i Kv. P.)

☆

"Facit av årets första riktigt allvarliga simtävlingar blev bättre än väntat. För den skull skall man inte börja spekulera i olympiska medaljer. I likhet med många andra länder kämpar Sverige mot ett oerhört tungt handikapp — det ständigt härligt varma vattnet och den B-vitaminskapande solen som bespolar och bestrålar japaner, amerikaner och australier. Kan vi rusta upp två kvartetter i lagkapp och därtill några i de individuella grenarna som kommer till finalfält eller hamnar i den bästa tredje- eller fjärdedelen av de anmälda, är det fullt tillfredsställande".

(Ahlbom i S. T.)

☆

"Bibbi tycks nu genomglödgad — svallet från de små yra, stampstarka fötterna piskar i ansiktet på Limhamns-Larsson och Roslags-Kerstin, och strax är Hallens Valkyria borta vid vändningen och . . . bejublad . . . hos oss igen, nu med en tid, en 100meters-tid på 1.06,5!!! Detta är dock något fantastiskt! Jag minns så väl hur — för 52 år sen — vår unge Olympier Harald Julin crawlade sej till bronsmedaljen på 100 meter på den fina rekordtiden 1.08 på rakbanan (100 hela meter!) ute på gräsfältet innanför den väldiga svarta kolstybbsbanan i White City Stadion, som vi alla Old Londoners minns som Dorando-Stadion, Cykelstadion, Jättestadion. Nu simmar en flicka från Haralds simmarglada stad samma sträcka på 1.06,5! . . . och fortsätter!!!"

(Tegner i IB).

☆

"Bengt Nordvall, som nu tangerade Petter Östrands 200-metersrekord, kalkylerar med en genomsnittstid på 2.08 för det olympiska lagkapplaget. Till olympiaden 1936 hade man uttagningar för att få fram en fjärdeman under 2.20, men det sprack man på. Den tiden nu Bibbi Segerström".

(Groth i Sv. D.)

SM-resultaten

FINALERNA

Lördagen

100 fjärilsim, herrar

1) Håkan Bengtsson, Pol. IF.. 1.04,6
2) Rolf Friberg, Jönköpings SLS 1.05,0
3) Bengt Furberg, Skellefteå SK 1.06,2
4) Ulf-G. Johansson, IF Elfsb. 1.07,6
5) Bo Larsson, Polisens IF.... 1.08,2
6) Jan Andersson, IK Attack .. 1.09,4

4×100 m frisim, damer

1) SK Neptun 4.28,8
(Nytt svenskt rek.) (Tanya Nilsson 1.09,8, Jane Cederqvist 1.06,7, Karin Stenbäck 1.06,5, Bibbi Segerström 1.05,8)
2) Malmö SS..... 4.35,3
(Anita Warnholtz 1.10,5, Ulla-Christina Lindsjö 1.10,5, Eva Medin 1.07,9, Ulla-Thorn-Johnsson 1.06,4)
3) SK Ran 4.35,9
(Nin Persson 1.15,2, Barbro Andersson 1.08,2, Karin Larsson 1.06,4, Kristina Larsson 1.06,1)
4) SK Neptun, lag 2 ..... 4.42,8
5) S02 ..... 4.46,6
6) SK Poseidon 4.47,5
7) Djursholms IF 4.52,5
8) Malmö SS, lag 2 4.52,9, 9) Limhamns SS 4.52,9, 10) Västerås SS 4.54,9, 11) Helsingborgs SS 4.57,7, 12) IFK Stockholm 4.58,8, 13) SKK 5.06,4, 14) Norrtälje SK 5.18,9.

200 m ryggsim, herrar

1) Lars Eriksson, Malmö SS.. 2.25,5
2) Jan Lundin, Polisens IF 2.26,4
3) Bo Almstedt, Örebro SS.... 2.27,6
4) Kjell Stenström, SK Poseidon 2.29,1
5) Anders Forsén, Norrk. KK 2.33,7
6) Sten Ekman, Tunafors SK.. 2.36,8

200 m bröstsim, damer

1) Barbro Eriksson, Nyk. SS.. 2.56,6
(Nytt svenskt rekord)
2) Elisabeth Ljunggren, SK Nept 3.00,6
3) Margareta Winqvist, SK Nept. 3.02,2
4) Christina Olsson, Limh. SS.. 3.04,0
5) Margareta Jansson, Igges. IK 3.04,4
6) Eva Söderberg, Hudiksv. SS 3.04,4

200 m medley, herrar

1) Rolf Friberg, Jönköp. SLS.. 2.26,9
2) Rolf Junefelt, Jönköp. SLS 2.27,5
3) Sven G. Johansson, Väst. SS 2.31,1
4) Berndt Nilsson, GKK..... 2.31,9
5) Tore Persson, Upsala SS.... 2.36,9
6) Ronnie Lindström, Polis. IF 2.39,7

200 m frisim, damer

1) Bibbi Segerström, SK Nept. 2.21,1
2) Jane Cederqvist, SK Neptun 2.23,2
3) Karin Larsson, SK Ran.... 2.23,3
4) Inger Thorngren, Upsala SS 2.29,5
5) Yvonne Lindskog, S02..... 2.31,6
6) Barbro Andersson, SK Ran 2.31,6

SÖNDAGEN

100 m fjärilsim, damer

1) Kristina Larsson, SK Ran.. 1.14,5
2) Karin Larsson, SK Ran 1.15,4
3) Birgitta Lundquist, SK Nept. 1.18,2
4) Barbro Andersson, SK Ran.. 1.18,5
5) Anita Warnholtz, Malmö SS 1.21,9
6) Margita Norman, Karlsk. SS 1.24,5

4×100 m frisim, herrar

1) SK Neptun 3.56,3
(1) Per Olof Eriksson 60,6, 2) Leif Wolmsten 58,9, 3) Bengt Nordvall 57,5, 4) P. O. Lindberg 59,0)
2) Skellefteå SK 4.00,2
(1) Rolf Olander 1.02,2, 2) G. Bergengren 1.02,8, 3) Bengt Furberg 56,6, 4) Peter Bergengren 58,6)
3) Jönköpings SLS 4.01,1
(1) Rolf Junefelt 1.01,4, 2) H. G. Liljevall 1.01,4, 3) Bengt-Åke Carlsson 59,2, 4) Rolf Friberg 59,1
4) SK Poseidon 4.01,2
5) SK Neptun, lag II 4.02,0
6) Polisens IF 4.04,1
7) S02 4.06,6, 8) Malmö SS 4.06,7, 9) Helsingborgs SS 4.10,7, 10) Neptun, lag 3 4.11,0, 11) Polisen, lag 2 4.11,1, 12) Tunafors SK 4.11,5, 13) Karlstad SS 4.15,6, 14) IF Elfsborg 4.15,8, 15) Polisen, lag 3 4.24,8, 16) SKK 4.25,7.

200 m ryggsim, damer

1) Bibbi Segerström, SK Nept. 2.36,7
2) Gullbritt Jönsson, SK Pos... 2.38,5
3) Monica Öberg, SK Neptun.. 2.42,7
4) Birgitta Öhman, SK Neptun 2.48,2
5) Ulla Jacobsson, SK Neptun 2.51,1
6) Ragna Ferneman, Filipst. IF 2.52,7

Höga hopp, herrar (ej SM)

1) Toivo Öhman, SKK 91,74
2) Göran Lundqvist, SKK 89,92
3) Einar Rehnman, Helsingfors 79,46

200 m bröstsim, herrar

1) Tommie Lindström, Pol. IF 2.40,2
2) Berndt Nilsson, Göteb. KK 2.40,8
3) Lars-Gunnar Alm, Luleå SS 2.44,2
4) Axel Seversson, SK Ran 2.45,6
5) Åke Olofsson, Umeå SS 2.47,6
6) Georg Karlsson, Eksjö SLS.. 2.49,2

200 m medley, damer

1) Karin Larsson, SK Ran.... 2.42,1
2) Kristina Larsson, SK Ran.. 2.45,9
3) Jane Cederqvist, SK Neptun 2.46,3
4) U. Thorn-Jonsson, Malmö SS 2.49,6
5) Ulla-Christina Lindsjö, Malmö SS 2.54,3
6) Ann-Cathrin Andersson, Tunafors SK 2.57,9

200 m frisim, herrar

1) Bengt Nordvall, SK Neptun 2.08,1
2) Leif Wolmsten, SK Neptun 2.09,9
3) Per-Ola Lindberg, SK Nept 2.10,1
4) Lars-E. Bengtsson, SK Nept. 2.10,7
5) Per-Olof Eriksson, SK Nept. 2.11,3
6) Rolf Friberg, Jönköp. SLS.. 2.11,5

200 m B-final

1) Sven-G. Johansson, Väst. SS 2.11,5
2) B. O. Almstedt, Örebro SS.. 2.11,6
3) Jan Andersson, IK Attack.. 2.12,1
4) Peter Bergengren, Skell. SK 2.12,9
5) Björn Billquist, Malmö SS.. 2.15,4

FÖRSÖKSTÄVLINGARNA

Lördagen:

100 m fjärilsim, herrar

Heat 1: 1) Rolf Friberg, Jönköpings SLS 1.06,5, 2) Bo Larsson, Polisens IF 1.08,2, 3) Knut Leijon, SK Poseidon 1.10,2, 4) K. O. Kanekrans, Sala SS 1.12,3. *Heat 2:* 1) Bengt Furberg, Skellefteå SK 1.06,9, 2) Ulf G. Johansson, IF Elfsborg 1.08,9, 3) Björn Billquist, Malmö SS 1.12,8, 4) L. E. Bergman, Polisens IF 1.14,8, 5) Bengt Rydahl, Karlstads SS 1.18,7. *Heat 3:* 1) Jan Andersson, IK Attack 1.07,6, 2) Göran Åberg, Örebro SS 1.09,7, 3) Rolf Hedeberg, S02 1.10,2, 4) Lars Andersson, Polisens IF 1.12,9. *Heat 4:* 1) Håkan Bengtsson, Polisens IF 1.07,2, 2) Bo Hedlund, Västerås SS 1.11,2, 3) Claes Å. Lindberg, Nyköpings SS 1.15,8, 4) Bo Ohlsson, Limhamns SS 1.16,0, 5) Ove Björnhård, Polisens IF 1.21,6.

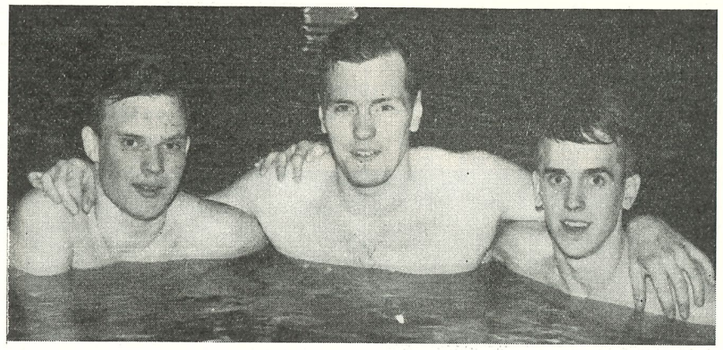

TÄTTRION PÅ 200 METER RYGG, fr. v. fjolårsmästaren Bengt-Olof Almstedt, Örebro SS, årets mästare Lars Eriksson, Malmö SS, och Stockholms-Polisens sensationstvåa Jan Lundin, som sänkte sitt personliga rekord med nära 15 sek.

200 m bröstsim, damer

Heat 1: 1) Barbro Eriksson, Nyköpings SS 2.57,3, 2) Helen Nordensson, SK Neptun 3.07,6, 3) Gunilla Norrman, Hvetlanda SS 3.11,2, 4) Agneta Söderström, Norrtälje SK 3.14,4, 5) Karin Isaksson, Norrtälje SK 3.19,1. *Heat 2:* 1) Eva Söderberg, Hudiksvalls SS 3.03,0, 2) Elisabeth Ljunggren, SK Neptun 3.03,2, 3) Birgitta Andersson, Karlskrona SS 3.16,1, 4) Kristina Hallerhuldt, Nyköpings SS 3.17,2, 5) Anna-Lena Adolfsson, Solna SS 3.24,1. Calill Edström, Djursholms IF diskv. *Heat 3:* 1) Marianne Johansson, SK Neptun 3.07,1, 2) Birgitta Andersson, Umeå SS 3.15,7, 3) Lena Björn, Djursholms IF 3.17,9, 4) Gunilla Gustavsson, IFK Sthlm 3.19,2, 5) Ann-C. Ramberg, Avesta SS, diskv. Karen Jensen, SKK diskv. *Heat 4:* 1) Margareta Winqvist, SK Neptun 3.05,0, 2) Eva Andersson, Tunafors SK 3.08,1, 3) Ann Juhlin, Solna SS 3.17,3, Titti Claesson, Djursholms IF diskv. *Heat 5:* 1) Christina Olsson, Limhamns SS 3.02,4, 2) Margareta Jansson, Iggesunds SK 3.03,5, 3) Barbro Persson, US 3.13,3, 4) A-G. Beijersten, Norrtälje SK 3.18,6.

200 m ryggsim, herrar

Heat 1: 1) Leif Sjöblom, Sundbybergs IK 2.35,1, 2) Glen Pettersson, Upsala SS 2.36,0, 3) Lester Eriksson, Nynäshamns SLS 2.45,6. *Heat 2:* 1) Jan Lundin, Polisens IF 2.27,8, 2) B. O. Almstedt, Örebro SS 2.28,2, 3) Kjell Stenström, SK Poseidon 2.31,0, 4) A. Forsén, Norrköpings KK 2.31,7, 5) Peter Bergengren, Skellefteå SK 2.35,7, 6) Christer Johansson, Upsala SS 2.44,8. *Heat 3:* 1) Hans Andersson, Tunafors SK 2.34,7, 2) Gunnar Karlsson, Tunafors SK 2.36,5, 3) Börje Mårtensson, SK Ran 2.37,1, 4) Gunnar Berggren, Skellefteå SK 2.42,7, 5) Torsten Born, Rönnskärs IF 2.44,3, 6) Kent Westerlund, Polisens IF 2.44,8, *Heat 4:* 1) Lars Eriksson, Malmö SS 2.27,2, 2) Sten Ekman, Tunafors SK 2.34,0, 3) Bo Pettersson, Upsala SS 2.35,7, 4) Bert Svensson, Polisens IF 2.44,7, 5) Ronnie Paleski, Hellas 2.45,4, 6) Runo Romell, Polisens IF 2.45,4.

200 m medley, herrar

Heat 1: 1) Tore Persson, Upsala SS 2.34,9, 2) Ronnie Lindström, Polisens IF 2.36,8, 3) Börje Mårtensson, SK Ran 2.40,1, 4) Tommy Jurdell, Hellas 3.01,7, Lars Olof Jönsson, Helsingborgs SS diskv. Bo Hedlund, Västerås SS diskv. *Heat 2:* 1) Rolf Friberg, Jönköpings SLS 2.28,6, 2) S. G. Johansson, Västerås 2.33,6, 3) Åke Nyström, Norrtälje 2.40,4, 4) Gunnar Lenning, Helsingborg 2.40,5, 5) Lars E. Rymark, Limhamn 2.48,6, 6) Lars G Wahlund, Hellas 2.58,1. *Heat 3:* 1) Berndt Nilsson, GKK 2.33,9, 2) Bengt Rydahl, Karlstad SS 2.44,4, 3) Lars Westergren, Hellas 2.46,1. *Heat 4:* 1) Rolf Junefelt, Jönköpings SLS 2.30,6, 2) Thomas Sjöström, S02 2.40,2, 3) Lennart Gustavsson, Karlstads SS 2.41,2, 4) Laszlo Gagyi, GKK 2.42,9, 5) C. Boberg, Karlstads SS 2.43,5, Tommie Lindström, Polisens IF diskv.

200 m frisim, damer

Heat 1: 1) Barbro Andersson, SK Ran 2.27,3, 2) Cilla Loggert, Bodens BK 2.39,5, 3) Ulla Jäfvert, Västerås SS 2.46,3, 4) Gerd Vedberg, Västerås SS 2.48,0. *Heat 2:* 1) Inger Thorngren, Upsala SS 2.29,8, 2) Britt-Marie Bengtsson, IFK Sthlm 2.41,0, 3) Ulla Patrikka, Västerås SS 2.42,3, 4) Kerstin Karlsson, Västerås SS 2.47,8, 5) Nin Persson, SK Ran 2.48,8, 6) Lena Strömberg, IFK Sthlm 3.09,3. *Heat 3:* 1) Ann-Katrin Andersson, Tunafors SK 2.30,6, 2) Marianne Andersson, Kiruna SS 2.35,2, 3) Marianne Sjöström, Malmö SS 2.35,7, 4) Yvonne Högberg, Nynäshamn 2.37,8, 5) Ingela Högling, Upsala SS 2.46,9, 6) Agneta Lindahl, IFK Sthlm 2.47,2. *Heat 4:* 1) Karin Larsson, SK Ran 2.27,1, 2) Margita Norman, Karlskoga SS 2.35,7, 3) Britt-Marie Andersson, Sundbybergs IF 2.46,6, 4) Gunilla Eriksson, Nyköpings SS 2.48,7. *Heat 5:* 1) Kristina Larsson, SK Ran 2.31,6, 2) Anita Warnholtz, Malmö SS 2.33,6, 3) Annmarie Eriksson, Skövde SS 2.52,6, 4) Maud Gustavsson, Nyköpings SS 2.53,8. *Heat 6:* 1) Yvonne Lindskog, S02 2.30,0, 2) Margareta Rylander, SK Neptun 2.33,7,

3) Ninni Östman, Limhamns SS 2.44,0, 4) Ulla Burnell, Limhamns SS 2.45,4 5) Gunilla Jansson, Norrtälje 2.46,9. *Heat 7:* 1) Jane Cederqvist, SK Neptun 2.25,1, 2) Eva Andersson, Limhamns SS 2.45,4, 3) Barbro Holst, Norrtälje SK 2.52,8, 4) Kerstin Berg, Limhamns SS 2.56,3. *Heat 8:* 1) Bibbi Segerström, SK Neptun 2.20,8 (Nytt svenskt rekord), 2) Ann-C. Larsson, Limhamns SS 2.45,3, 3) Kerstin Schönwell, Limhamns SS 2.45,3, 4) Kerstin Anderson, Norrtälje SK 2.55,9, 5) Jane Lundkvist, Norrtälje SK 2.58,0.

Söndagen

100 m fjärilsim, damer

Heat 1: 1) Birgitta Lundquist, SK Neptun 1.18,9, 2) Eva Harrsen, Helsingborgs SS 1.27,9, 3) Anita Strandqvist, Luleå SS 1.28,9, 4) Christina Olsson, Limhamns SS 1.33,2. *Heat 2:* 1) Kristina Larsson, SK Ran 1.15,5, 2) Barbro Andersson, SK Ran 1.21,5, 3) Margita Norman, Karlskoga SS 1.24,5, 4) Gun Söderberg, Hudiksvalls SS 1.27,7, 5) Kerstin Berg, Limhamns SS 1.34,0. *Heat 3:* 1) Karin Larsson, SK Ran 1.16,7, 2) Anita Warnholtz, Malmö SS 1.21,0, 3) Ann-Christine Ramberg, Avesta 1.25,2, 4) Eva Andersson, Limhamns SS 1.30,6.

200 m ryggsim, damer

Heat 1: 1) Gullbritt Jönsson, SK Poseidon 2.42,7, 2) Cilla Laggert, Bodens BK 3.06,1, 3) Ninni Östman, Limhamns SS 3.08,6, 4) Britt-Marie Bengtsson, IFK Sthlm 3.14,5, Marianne Ekdahl, IF Elfsborg diskv. *Heat 2:* 1) Birgitta Öhman, SK Neptun 2.47,2, 2) Eva Nordin, Malmö SS 2.52,5, 3) Nin Persson, SK Ran 3.01,3, 4) Jill Andbjer, IFK Sthlm 3.03,8. *Heat 3:* 1) Monica Öberg, SK Neptun 2.42,3, 2) Agneta Gustafsson, Katrineholms SS 2.54,8, 3) Maud Karlsson, Hudiksvalls SS 2.56,9, 4) Gunilla Lundqvist, Norrtälje SK 2.59,2. 5) Marianne Andersson, Kiruna SS 3.04,3. *Heat 4:* 1) Bibbi Segerström, SK Neptun 2.38,6, 2) Ulla Jakobsson, SK Neptun 2.50,9, 3) Ragna Ferneman, Filipstads IF 2.52,3, 4) Margit Öhman, SK Neptun 2.58,1, 5) Anncha Claeson, Djursholms IF 2.58,1, 6) Monica Ohlsson, Limhamns SS (c:a 3.10 missad tid).

200 m bröstsim, herrar

Heat 1: 1) Axel Seversson, SK Ran 2.47,6, 2) Torbjörn Freijd, SK Poseidon 2.53,1, 3) Laszlo Gagyi, GKK 2.53,5, 4) Håkan Kindblom, Solna SS 2.53,8. *Heat 2:* 1) Tommie Lindström, Polisens IF 2.44,0, 2) Nils Hjelm, Iggesunds IK 2.49,2, 3) Hans Bolkeus, Polisens IF 2.53,8, 4) Jonnie Lindström, Polisens IF 2.55,3, 5) Mats Blomberg, Solna SS 2.57,3. *Heat 3:* 1) Junot Delcomyn, Malmö SS 2.49,7, 2) Lennart Fröstad, Hellas 2.51,7, 3) Conny Kjellström, SK Ran 2.53,9, 4) Leif Wikström, Norrtälje SK 2.59,4, 5) Tommy Hedenskog, Polisens IF 3.04,9. *Heat 4:* 1) Lars Gunnar Alm, Luleå SS 2.47,1, 2) Åke Olofsson, Umeå SS 2.47,6, 3) Georg Karlsson, Eksjö SLS 2.48,9, 4) Per Olof Lindberg, Norrtälje SK 3.11,1. *Heat 5:* 1) Berndt Nilsson, GKK 2.47,8, 2) Lars Göran Öhlin, Limhamns SS 2.52,3, 3) Ulf Eriksson, Katrineholms SS 2.55,5, 4) Ulf Andersson, Västerås SS 2.56,5, 5) Evald Sandberg, Polisens IF 3.05,0.

Bra benspark

I en simhall i London utspann sig följande samtal mellan en man som just klev ur bassängen och en annan badare:

— Ursäkta mej, men jag har just stått och beundrat er utomordentligt effektiva benspark. Ni skulle allt försöka er på att simma över Kanalen.

Den andre skakade på huvut.

— Jag har nog ofta tänkt på det, men tyvärr kan jag inte ett ord franska.

200 m medley, damer

Heat 1: 1) Kristina Larsson, SK Ran 2.49,3, 2) Inger Thorngren, Upsala SS 2.56,5, 3) Britt-Marie Dillner, Djursholms IF 2.59,3, 4) Ulla Burnell, Limhamns SS 3.06,4, 5) Britt-Marie Kvist, Helsingborgs SS 3.14,5, 6) Kerstin Andersson, Norrtälje SK 3.15,5. *Heat 2:* 1) Karin Larsson, SK Ran 2.46,3, 2) Yvonne Lindskog, S02 2.54,8, 3) Margita Norman, Karlskoga SS 3.05,4, 4) Gun Söderberg, Hudiksvalls SS 3.06,4, 5) Pia Svensson, Helsingborgs SS 3.10,4, Marianne Sjöström, Malmö SS diskv. *Heat 3:* 1) Jane Cederqvist, SK Neptun 2.48,2, 2) Maud Karlsson, Hudiksvalls SS 2.58,0, 3) Ann-Marie Eriksson, Skövde SS 3.07,2. *Heat 4:* 1) Ann-Katrin Andersson, Tunafors 2.52,5, 2) Ulla-Christin Lindsjö, Malmö SS 2.52,8, 3) Karin Grubb, SK Poseidon 2.57,6, 4) Elisabeth Ljunggren, SK Neptun 3.01,3, 5) Birgitta Svensson, Helsingborgs SS 3.23,0. *Heat 5:* 1) Ulla Thorn-Johnsson, Malmö SS 2.48,8, 2) Tanya Nilsson, SK Neptun 2.56,2, 3) Inger Bengtsson, SK Neptun 3.00,0, 4) Birgitta Mattson, Norrtälje SK 3.14,0, Ingrid Börjesson, Helsingborgs SS diskv.

200 m frisim, herrar

Heat 1: 1) Bengt Nordwall, SK Neptun 2.07,5 (Tang. svenskt rek.), 2) Bengt-Göran Bergqvist, Helsingborgs SS 2.20,6, 3) Mats Svensson, IF Elfsborg 2.21,8, 4) K. O. Kanekrans, Sala SS 2.25,1, 5) Stig Johansson, Luleå SS 2.26,1, 6) Bo Jonsson, Skövde SS 2.35,1. *Heat 2:* 1) Leif Wolmsten, SK Neptun 2.09,2, 2) Bo Hediund, Västerås SS 2.18,9, 3) Börje Mårtensson, SK Ran 2.20,9, 4) Lars Sallander, GKK 2.21,3, 5) Bengt Furberg, Skellefteå SK 2.21,9, 6) Nils Redegren, Malmö SS 2.28,0. *Heat 3:* 1) Per-Olov Eriksson, SK Neptun 2.10,0, 2) Rune Jansson, SK Neptun 2.15,8, 3) Glen Pettersson, Upsala SS 2.16,6, 4) Leif Olsson, SK Poseidon 2.23,0, 5) Gunnar Wästfelt, Malmö SS 2.27,0, 6) Håkan Lindblom, Skellefteå SK 2.27,7. *Heat 4:* 1) Per-Ola Lindberg, SK Neptun 2.09,7, 2) Rolf Ståhl, SK Poseidon 2.17,9, 3) Tore Persson, Upsala SS 2.20,1, 4) Rolf Hedeberg, S02 2.20,2, 5) Leif Sjölin, Malmö SS 2.20,4, 6) Matti Göransson, SK Neptun 2.23,1. *Heat 5:* 1) Lars-Erik Bengtsson, SK Neptun 2.11,0, 2) Kjell Stenström, SK Poseidon 2.15,5, 3) Lars-Erik Rymark, Limhamns SS 2.20,9, 4) Thomas Sjöström, S02 2.23,6, 5) Christer Sandö, SK Neptun 2.26,0. *Heat 6:* 1) Rolf Friberg, Jönköpings SLS 2.11,3, 2) Hans Rosendahl, Katrineholms SS 2.18,2, 3) Sten Ekman, Tunafors SK 2.18,8, 4) Lester Eriksson, Nynäshamns SLS 2.20,9, 5) Ralf Gustavsson, SK Neptun 2.21,7, 6) Tommy Broström, Polisens IF 2.34,1. *Heat 7:* 1) Björn Billquist, Malmö SS 2.13,5, 2) Håkan Bengtsson, Polisens IF 2.15,1, 3) Lars Hennix, SK Neptun 2.17,0, 4) Åke Nyström, Norrtälje SK 2.20,3, 5) Olle Jeising, Polisens IF 2.22,5, 6) Bengt Rydahl, Karlstads SS 2.29,6. *Heat 8:* 1) Sven-Göran Johansson, Västerås SS 2.12,5, 2) Jan Lundin, Polisens IF 2.15,9, 3) Runo Romell Polisens IF 2.22,0, 4) Tommy Rosenquist, IK Attack 2.25,7, 5) Lennart Gustavsson, Karlstads SS 2.27,0. *Heat 9:* 1) B. O. Almstedt, Örebro SS 2.12,8, 2) Jan Andersson, IK Attack 2.13,9, 3) Ronnie Lindström, Polisens IF 2.24,0, 4) Lars Andersson, Polisens IF 2.24,4. *Heat 10:* 1) Peter Bergengren, Skellefteå SK 2.13,8, 2) Bert Svensson, Polisens IF 2.17,5, 3) Lars-Erik Thomée, IF Elfsborg 2.18,7, 4) Leif Lindh, Iggesunds IK 2.24,7, 5) Anders Forsén, Norrköpings KK 2.25,2, 6) Torsten Born, Rönnskärs IF 2.36,0.

För 10 år sedan

(Ur Simsport, årg. 5, nr 4)

- Japan har i Manila satt ett fantastiskt v.-rek. på 4×200 m med 8.40,6. Furuhashi simmade slutsträckan.
- John Marshall, Australien har i New Haven (25 m) satt v.-rek. på 400 m med 4.29,5.
- Neptun vinner 20-manna efter rafflande spurtduell med Hellas på 9.20,6.
- Sverige besegrar den 23/4 i Sportpalatset polovärldsmästarna från Holland med 9—7 (6—1). De nya s. k. argentinska reglerna tillämpas f. f. g. "Ett trollspö har rört vid svensk polo", skriver S. T. Laget: Öberg, R. Juhlin, Holm, Spångberg, Jutner, Hellbrand, O. Johansson.
- 50 meter godkännes som rekorddistans. Första rekordhållare blir L. Wallin, Enköping på 27,3 och A-S. Wahlberg, Neptun på 32,6.
- Stockholm slår Landsorten med 85 71 i Hälsingborg. De fyra bästa flickorna på 100 m hade tot. 4.41.
- OS-kandidaterna för 1952 har friskluftsläger i Hofors under Börje Tegfors ledning.
- Göran Larsson slår Synnerholm och Östrand på 200 m i Forsgrénska. Tiderna resp. 2.14,0 — 2.15,3 — 2.16,3.
- NKK slår på hemmaplan Ran med 11—1 i polo.

Nu är det pojkarnas tur!

Kommentarer till de internationella TV-tävlingarna i Valhallabadet

Fyra n ya svenska rekord och en mängd fina tider noterades i Valhallabadet den 26—27 april, då Svenska Simförbundet med hjälp av göteborgsklubbarna GKK — Najaden — SKG — S02 arrangerade sina hittills största internationella tävlingar med deltagare från 8 nationer, varav 36 utländska gäster från Danmark, Finland, Norge, Polen, Sovjet och Storbritannien och 46 svenska simmare och hoppare. Då dessa förolympiska tävlingar förmedlades av Sveriges Radio i televisionen till hela Norden kan man räkna med att evenemanget hade en flermiljonhövdad publik och sålunda gav svensk simsport reklam av mycket stort värde.



Barbro Eriksson, Nyköping, SS, landets snabbaste bröstsimmerska

Det var denna gång främst våra manliga simmare och hoppare som gladde. Neptuns renodlade klubblag på olympiska 4×200 meter nämner vi gärna främst denna gång. Segrartiden blev nämligen så förnämlig som 8.32,8. På startsträckan förbättrade samtidigt Per-Ola Lindberg det svenska rekord som Per-Olof Östrand hållit sedan 1956 från 2.07,5 till 2.06,8. Hans kamrater som fullföljde rekordsimningen var Per-Olof Eriksson, Leif Wolmsten och Bengt Nordvall. Även Sveriges andralag besegrade Italiens nationslag, som senast 1958 var EM-tvåa i Budapest.

Övriga svenska rekord sattes på lördagskvällen. Det var Nyköpings Barbro Eriksson som i den suveräna engelskan Christine Gosdens kölvatten förbättrade sin egen veckogamla notering till 2.56,4 samt Polisens Håkan Bengtsson som i italienske europarekordhållaren Federico Dennerleins kölvatten gick ned på 2.26,4 — Barbro på 200 m bröst och Håkan på samma distans fjäril.

400 fritt för herrar blev lördagskvällens storlopp med efter förhållandena finfina tider av de bägge parterna Nordvall och Bengtsson och IB refererade:

Nordvall öppnade hårdast med 1.01,6 och 2.11,0, och han följdes av Wolmsten, medan Bengtsson sladdade betänkligt. Efter halva distansen röck Lars Erik upp sig och kring 300 rasade han fram och åt upp Nordvalls försprång. Efter 350 meter låg Lars Erik först, medan Wolmsten tappade kolossalt. Nordvall hade det lite motigt, men han sträckte ut sitt granna flyt och följde med någorlunda gott. I finishen orkade Bengt Nordvall lägga på ett par kol extra och på de sista tio meterna var han jämsides med sin klubbkamrat och de två dängde enligt måldomarna sina fasta nävar samtidigt i målbarriären. Salomoniskt dömdes loppet dött och tiden meddelades till 4.36,0, vilket var förträffligt.

Några mästerliga vändningar låg varken Bengt eller Lars-Erik inne med — ingen av svenskarna förresten i någon gren! — så det förefaller som om dessa 25-meterstider skulle stå sig rätt bra i en riktig 50-metersbalja. Genomgående simmar man gott och vänder halvknalt, vilket ytterst är skönt att veta eftersom vändningstekniken bör kunna tränas in före Rom.

THORNGREN STARK

På 100 fritt för damer gjorde våra flickor bra ifrån sig, men det ska utan tanke på bortförklaring erkännas, att de allra flesta icke är trimmade för distansen ännu. Stora glädjeämnet var Inger Thorngren med 1.05,9 individuellt och 1.05,6 som segrande "startman" bekräftade, att hon tänker infria de stora förhoppningar man ställde på henne redan i somras och höstas. Hon har krafter i överflöd och hon har just så explosivt sinnelag som krävs för snabbsim över 100. Det troliga är att hon blir landsbäst innan sommaren är över, såvida Kate Jobson inte kvickar till.

Allkunnige Bibbi Segerström blev den här gången individuellt bäst med delad andraplats på 1.05,8 för att på lagkappens slutsträcka tappa en dubbelmeter till engelskan Steward på en helmiss i sista vändningen. Med nöd och näppe fick Bibbi dött lopp med engelskan.

I lagkappen visade eskilstunaflickan Ann-Katrin Andersson härligt sim och som hon individuellt nådde 1.06,2 mot lagkappens 1.05,5 verkar det som om hon tänkte bli ordinarie i landslaget. Det fanns krut, sting, vilja och sim i henne — för ännu bättre tider.

På 200 bröst sänkte som sagt Barbro Eriksson sitt svenska rekord till 2.56,4 efter helhjärtad simning, där hon på slutet tappade mycket på den starka engelskan Gosden. Det är väl inte alls omöjligt för den ambitiösa och tydligen viljestarka nyköpingsflickan att öka på sin styrka för tider nedåt 2.52 i slutet av sommaren, men vad ska inte 13-åringen Elisabeth Ljunggren kunna göra, när hon nu gladde med att för första gången simma under 3 minuter.

TVÅ POLISER

De energiska "poliserna" Håkan Bengtsson (fjäril) och Tommie Lindström (bröst) fick visserligen ordentligt med stryk, men likväl imponerade de bägge grabbarna och man tror stenhårt på deras framtid. Nu förlorade väl fullvuxne Tommie i vart fall

alltihopa på sina enbarmerligt långsamma vändningar, medan finnen Lairola just vann på denna detalj . . . i 50-meters-balja kommer Tommie till sin rätt. Och han är ännu bara på väg precis som 17-årige Håkan.

I rygg ställde talangfulle elfsborgaren Ulf-Göran Johansson till med en liten sensation genom att leda loppet och ha snudd på svenskt rekord i mål. Det var först på slutmeterna som storfavoriten Schollmayer och Finlands nordiske mästare Grenner lyckades passera svensken.

I hopp från svikten visade blott 18-årige Johnny Hellström, att han kan bli nå't på den internationella marknaden. 18 år är just inte mer än "barnskorna" när det gäller en så tekniskt svår och detaljkrävande gren.

Andra dagen hävdade svenskarna och svenskorna sig på ett helt annat sätt. Utmärkta landsrekord sattes på lagkappen 4×200 meter frisim, där det svenska laget — representerat av fyra neptunare — sågade av 19 sekunder på S02:s svenska rekord för klubblag med tiden 8.32,8. Sovjets europarekord lyder på 8.27, vilket ger relief åt neptunarnas grandiosa insatser.

Flickorna som på lördagen fått mycket stryk av sina brittiska konkurrenter, tog en grundlig revansch i den inledande grenen 400 meter frisim. Judy Samuel, Storbritannien, ledde efter 150 meter, men där kom Jane Cederqvist starkt och tog ledningen, som hon behöll i mål. Hennes mellantider med 1.10,3 på 100, 2.25,2 på 200 m, 3.40,5 på 300 och 4.19,2 på 350 meter visade att Bibbi Segerströms svenska rekord var i gungning. Jane klockades till 4.56,8 — två tiondelar från Bibbis rekord. Bibbi hade en dråplig duell med spurtstarka Judy Samuel och lyckades slå handen i kaklet aningen före engelskan.

De svenska framgångarna fortsatte på 4×200 meter frisim där två blå-gula kvartetter slog Italien. Federico Dennerlein höll jämna tag med P. O. Lindberg på första sträckan och även efter andra var ställningen oviss med knapp svensk ledning. På tredje drog emellertid Leif Wolmsten ifrån ordentligit och även Sverige-tvåan genom B. O. Almstedt passerade Italien.

Birte Hanson ledde överraskande över europamästarinnan Ninel Krutova i höga hopp med 51,03 poäng mot 48,57 efter första avdelningen. I femte omgången misslyckades Birte med sin 1,5 flygande volt grupperad. Ryskan svarade med en av tävlingarnas finaste prestationer och genomförde sitt tyska hopp med 2,5 grupperad volt i det närmaste perfekt och belönades av samtliga domare med åttor. 18,40 blev hennes och tävlingens högsta poäng.

Polotränare för sommaren

Poloprofessorn Nandor Nadas, vilken de senaste somrarna stått våra föreningar till förfogande, har förklarat sig intresserad att tjänstgöra även i sommar. Föreningar som är intresserade torde snarast hänvända sig till Simförbundets kansli, som står till tjänst med alla upplysningar om ledig tid, ekonomiska villkor m. m.

Herrarnas höga hopp avgjordes i 10:e och sista omgången. Toivo Öhman ledde klart när han i sitt sista hopp — baklänges med 2,5 volt — gjorde en grov miss och endast fick 11,27 poäng. Göran Lundqvist satsade med dubbel skruv och 1,5 volt och höga svårighetsgraden 2,6. Han lyckades ganska bra i sin svåra övning och fick dagens högsta poäng eller 18,63. Därmed vann han sin hittills största seger.

Kristina Larsson var inte i topp, och hon fick klart stryk igen av engelskan Gosden. Frågan är ändå om Ulla Thorn-Jonsson — 16-årig klasskamrat till Kristina i Malmö — inte blir dem bägge för svår. Hon är ju purfärsk som fjärilsimmerska av klass och sänkte nu sitt personliga tävlingsrekord med åtskilliga sekunder, när hon nu matchade de bägge berömdheterna och inte gav sig förrän på allra sista meterna för att gå i mål på 1.15,4 före Karin Larsson. Vad månde bliva?

På 100 rygg stod Steward i fullständig särklass, eftersom Bibbi Segerström hade "gardinen neddragen" och bara startade, därför att det var så bestämt.

RAFFLANDE 100

Sprintersimmet över 100 för herrar blev den allra härligaste tävling, som någonsin hållits bland svenskar, ty här fanns det inte bara en "med brådska i kroppen" som förr, när Per Olof Olsson och Göran Larsson dominerade under olika perioder, utan här blev det härlig kubbning och ingen kunde känna sig riktigt säker.

Skellefteås Bengt Furberg, som just avslutat studentskrivningarna, var placerad i heat 2 tillsammans med den finne finnen Grenner och klubbkompisen Peter Bergengren. Halva loppet låg finnen och Furberg lika och ännu i sista vändningen såg det ut att bli knallhårt, men när Furberg öste på för fullt i finishen var det inte längre frågan om, vart segern skulle gå. Västerbottningen dundrade ifrån och vann på förnämliga 57,6 mot Grenners 58,1.

I sista visade Peo Lindberg, att han är "i stöten" och äntligen på väg att infria de förväntningar som just knutits till honom på 100 i många år. Nu öppnade han hårt och HÖLL UT fint, grandiost piskade han vattnet ända in mot barriären och det var nödvändigt, ty Bengt Nordvall sköt en väldans fart på slutet och närmade sig kolossalt — 56,8 resp. 57 blankt stannade klockorna på och därmed var det också slut på en briljant simmarfest, som de behövs fler av, ty "inavel" är livsviss som svensk simning, konstaterade fackorganet.

RESULTAT

Lördagens tävlingar

100 m frisim, damer

Heat 1: 1) Judy Samuel, Storbritannien 1.06,0, 2) Ann-Katrin Andersson, Tunafors 1.06,2, 3) Jane Cederqvist, Neptun 1.07,3, 4) Gullbritt Jönsson, Poseidon 1.07,6, 5) Yvonne Lindskog, S02 1.08,6, 6) Birgitta Friberg, Neptun 1.08,8, 7) Ann-Charlott Lilja, Najaden 1.10,4. *Heat 2:* 1) Margaret Toms, Storbritannien 1.05,8, 2) Beryl Noakes, Storbritannien 1.06,5, 3) Barbro Andersson, Ran 1.06,8, 4) Ulla Thorn-Jonsson, Malmö SS 1.06,9, 5) Karin Grubb, Poseidon 1.07,1, 6) Karin Stenbäck, Neptun 1.07,3, 7) Birgitta Eriksson, Tunafors 1.07,9. *Heat 3:* 1) Natalie Steward, Storbritannien 1.04,6, 2) Bibbi Segerström, Neptun 1.05,8, 3) Diana Wilkinson, Storbritannien 1.05,8, 4) Inger Thorngren, Uppsala SS 1.05,9, 5) Karin Larsson, Ran 1.06,2, 6) Kristina Larsson, Ran 1.07,4.

200 m bröstsim, herrar

1) Pekka Lairola, Finland 2.36,8, 2) Andrzej Klopotowsky, Polen 2.39,2, 3) Tommie Lindström, Polisens IF 2.39,5, 4) Roberto Lazzari, Italien 2.39,6, 5) Benny Pedersen, Danmark 2.43,5 (danskt rek.), 6) Berndt Nilsson, GKK 2.39,7, 7) Laszlo Gagay, GKK 2.52,8.

200 m bröstsim, damer

1) Christina Gosden, Storbritannien 2.52,5, 2) Barbro Eriksson, Nyköping 2.56,4 (Svenskt rek.), 3) Elisabeth Ljunggren, Neptun 2.59,8, 4) Christina Olsson, Limhamn 3.01,8, 5) Margareta Winqvist, Neptun 3.04,6.

Svikthopp, herrar

1) Lemberto Mari, Italien 136,00, 2) Johnny Hellström, SKK 129,62, 3) Jurij Kasakov, Sovjet 127,82, 4) Jan Engwall, Hellas 118,93, 5) Helge Vasenius, Finland 118,39.

200 m fjärilsim, herrar

1) Federico Dennerlein, Italien 2.21,0, 2) Håkan Bengtsson, Polisens IF 2.26,4 (Svenskt rek.), 3) Jerzy Czyz, Polen 2.32,2, 4) Jan Johansen, Danmark 2.36,9 (Danskt rek.)

400 m frisim, herrar

Heat 1: 1) Christer Bjarne, Norge 4.42,5 (Norskt rek.), 2) Per-Olof Eriksson, Neptun 4.43,0, 3) Lars Larsson, Danmark 4.56,6, 4) Esten Engebrektsen, Norge 5.08,6. *Heat 2:* 1) L. E. Bengtsson och Bengt Nordvall, Nept., "dött lopp" 4.36,0, 3) Toni Milton, Storbrit. 4.37,0, 4) Leif Wolmsten, Neptun 4.41,6, 5) Paolo Galletti, Italien 4.48,2, 6) Rolf Bagle, Norge 4.50,2.

100 m ryggsim, herrar

1) Christina Schollmayer, Italien 1.05,8, 2) S. O. Grenner, Finland 1.05,8, 3) Ulf-Göran Johansson, Elfsborg 1.06,0, 4) Guiseppe Avelone, Italien 1.07,2, 5) B. O. Almstedt, Örebro 1.07,2, 6) Anders Stefansson, Karlstad 1.09,3.

4×100 m frisim, damer

1) Storbritannien 4.23,4 (Wilkinson 1.07,1 Samuel 1.07,0, Toms 1.05,3, Steward 1.04,0), 1) Sverige I 4.23,4 (Thorngren 1.05,6, A-C. Andersson 1.05,5, Karin Larsson 1.06,1, Bibbi Segerström 1.06,2, 3) Sverige II 4.28,2 (Barbro Andersson, Karin Stenbäck, Ulla Thorn-Jonsson, Kristina Larsson), 4) Sverige III 4.29,6 (Jane Cederqvist, Yvonne Lindskog, Gullbritt Jönsson, Karin Grubb).

Söndagens tävlingar:

400 m frisim, damer

1) Jane Cederqvist, Neptun 4.56,8, 2) Bibbi Segerström, Neptun 5.03,2, 3) Judy Samuel, Storbritannien 5.03,2, 4) Yvonne Lindskog, S02 5.13,2, 5) Diana Wilkinson, Storbritannien 5.18,3, 6) Beryl Noakes, Storbritannien 5.18,4, 7) Margaretha Rylander, Neptun 5.18,8, 8) Runa Holm, Norge 5.37,8.

4×200 m frisim, herrar

1) Sverige I 8.32,8 (Svenskt rek.), 2) Sverige II 8.38,2, 3) Italien 8.40,5, 4) Komb. lag 8.46,0.

Sverige I: P-O. Lindberg 2.06,8 (Svenskt rek.), P-O. Eriksson 2.10,5, Leif Wolmsten 2.09,7, Bengt Nordwall 2.05,8

Regelspalten

GLÖM EJ SANKTION!

På förekommen anledning vill förbundets VU fästa tävlingsarrangörernas uppmärksamhet på vad våra tävlingsregler stadgar om sanktion för tävlingar och återtagande av anmälan.

Under Avd. IV. Tävlingsregler, kap. 1, Allmänna bestämmelser, står att läsa:

§ 1. Förening, som ämnar anordna tävling är ovillkorligen skyldig att härför söka sanktion. Ifråga om nationell tävling göres sådan ansökan hos simdistriktet, som äger avgöra densamma. Ifråga om internationell tävling skall ansökan om sanktion ingivas till simdistriktet, som efter till- eller avstyrkan vidarebefordrar densamma till Simförbundet för avgörande. Sådan ansökan om sanktion skall göras i god tid före den dag, då tävling är avsedd att hållas.

§ 3. Anmälan av simmare, som av någon anledning icke är i tillfälle att starta, skall återtagas senast 24 timmar före starten. Sker icke detta och simmare utan giltig orsak uteblir från start, skall detta betraktas såsom brott mot Simförbundets tävlingsregler och kan medföra bestraffning.

Numera fastställes ju förbundets egna mästerskapstävlingar, landskamper och internationella tävlingar redan i slutet av året som föregår det under vilket det skall äga rum. Därefter fastställer simdistrikten sina mästerskapstävlingar och distriktsmatcher, varefter turen kommer till föreningarna. Iakttager man denna ordning, så bör riskerna för tävlingskollisioner och onödig konkurrens om elitsimmarna i möjligaste mån kunna undvikas.

Sverige II Lars-Erik Bengtsson 2.10,1, Peter Bergengren 2.10,1, B. O. Almstedt 2.09,4, Rolf Friberg 2.08,6.

Italien Federico Dennerlein 2.07,0, Paulo Galetti 2.11,4, Bruno Bianchi 2.12,8, Giorgio Perondini 2.09,3.

Komb. lag Tony Milton 2.10,3, Björn Billqvist 2.12,9, Lars Larsson 2.10,5, Christer Bjarne 2.12,3.

Höga hopp, damer

1) Ninel Krutova, Sovjet 84,17 p, 2) Birte Hanson, Malmö SS 79,80, 3) Hanna Laursen, Danmark 73,27, 4) Bende Welin, Danmark 68,75.

Höga hopp, herrar

1) Göran Lundqvist, SKK 138,60 p, 2) Toivo Öhman, SKK 137,05, 3) Helge Vasenius, Finland 124,72, 4) Einar Rehnman, Finland 121,41.

100 m fjärilsim, damer

1) Christine Gosden, Storbritannien 1.14,2, 2) Kristina Larsson, Ran 1.14,7, 3) Ulla Thorn-Jonsson, Malmö SS 1.15,4, 4) Karin Larsson, Ran 1.15,8, 5) Judy Samuel, Storbritannien 1.17,1, 6) Birgitta Lundquist, Neptun 1.17,6, 7) Barbro Andersson, Ran 1.19,5, 8) Tanya Nilsson, Neptun 1.25,1.

100 m ryggsim, damer

1) Natalie Steward, Storbritannien 1.12,6, 2) Gullbritt Jönsson, Poseidon 1.14,2, 3) Bibbi Segerström, Neptun 1.14,8, 4) Monica Öberg, Neptun 1.15,5, 5) Margret Toms, Storbritannien 1.15,6, 6) Ann-Catrin Andersson, Tunafors 1.20,0.

100 m frisim, herrar

Heat 1: 1) Rolf Friberg, Jönköping 59,4, 2) Kjell Stenström, Poseidon 59,4, 3) P. O. Eriksson, Neptun 59,8, 4) Berndt Nilsson, GKK 59,8, 5) Rolf Hedeberg, S02 1.01,3, 6) Björn Billqvist, Malmö SS 1.01,5, 7) Jan Johansen, Danmark 1.02,4, 8) Esten Engebrektsen, Norge 1.03,4. *Heat 2:* 1) Bengt Furberg, Skellefteå 57,6, 2) S. O. Grenner, Finland 58,1, 3) Peter Bergengren, Skellefteå 58,4, 4) Christer Bjarne, Norge 58,9. *Heat 3:* 1) P. O. Lindberg, Neptun 56,8, 2) Bengt Nordvall, Neptun 57,0, 3) Giorgio Perondini, Italien 57,4, 4) Lars Larsson, Danmark 58,2, 5) Bruno Bianchi, Italien 58,4.

Kort intervju

I Idrottsbladet berättar "Sven" Lindhagen, att han tisdagen efter inomhus-SM mötte gamle Neptun-kanonen (sprintersimning, vattenpolo m. m.) Bella Wallin, varvid följande samtal utspann sig:

— *Inte klokt va grabbarna simmar nu!*

— *På din tid hade ni väl marigt att göra 2.30 på 200? . . .*

— *2.30!?? Ville Andersson slog svenskt rekord på 2.39!*

— *Och du då?*

— *Jo, jag var näst bäst i landet . . . jag hade 2.41 . . . och då var man nästan död . . . !!*

"SPORTSKATT" I TV

I World Sports har Harold Abrahams kastat fram tanken på ett tillägg till TV-licenserna, som skulle gå till idrotten som ett tack för dess många och populära bidrag till TV-programmet.

Bibbi på världsrekordtid

Per-Ola slog Görans rekord

Rekordboken för det olympiska årets försäsong slogs igen (osvuret är bäst!) med en ordentlig smäll onsdagen den 6 april, då stockholmssimmarna avslutade sina inomhus-DM i Forsgrénska Badet.

Det började med att Bibbi Segerström i mycket övertygande stil, med ett kraftladdat men ändå mjukt och följsamt sim, pressade Gullbritt Jönssons svenska rekord på 200 m ryggsim med två sekunder till 2.34,6. Det resultatet är f. ö. ett av de bästa som presterats i svenska bassänger och ligger under japanskan Tanakas världsrekord som dock till skillnad mot Bibbis tid är nådd på 50-bana.

Men herrarna ville inte vara sämre och anförda av Per Ola Lindberg, som verkligen funnit formen i säsongslutet, ströks S02 ur rullorna även på 4×100 m. Neptunarna nådde 3.53,6, 1,7 sek. bättre än gamla noteringen, men än bättre var en annan händelse i det loppet. Per Ola lyckades nämligen avliva Göran Larssons nioåriga 100-metersrekord och efter att två gånger ha snuddat vid hans 56,7 blev det nu en rejäl sänkning till 56,0.

Den tiden pekar mot Rom för den ambitiöse sprintermästaren, som efter den här vinterns uppoffrande träning och nyttiga stilomläggning har alla möjligheter att nu verkligen blomma ut för fullt.

Per Ola har talang och dessutom en vilja och ett kämpahumör som närmar sig det Segerströmska och presterade i de yngre tonåren tider som låg långt under Görans vid motsvarande ålder.

Det tog dock emot tidigare — det var kanske för mycket sluggning i hans simning — men har nu äntligen lossnat.

Förklaringen är ganska enkel. Per Ola har blivit flitigare på träningarna och han har under sin sakkunnige tränare Åke Johansson verkligen lärt sig simma och lärt sig utnyttja tekniken på ett helt annat sätt än tidigare.

Resultatet har blivit att den nu 20-årige Norra latinaren petat bort 50-talets stornamn Göran Larsson och Petter Östrand från rekordlistan.

Resultat 100 m fj H: 1) H. Bengtsson, Polisen 1.06,1, 2) P. O. Lindberg, Neptun 1.07,1, 3) B. Larsson, Polisen 1.08,4, 4) L. E. Bergman, Polisen 1.14,4.

VI PRESENTERAR . . .

Sprintermästaren

Per-Ola Lindberg — "Polle" i kamratkretsen — har gått den långa och mödosamma vägen till sin nuvarande position som omstridd svensk sprinterkung. Han är född i Kalmar (24/3 1940), men föräldrarna flyttade snart till Malmö, där det lilla vattendjurt införskrevs i Limhamns SS. Därefter blev det flyttning till Stockholm, där "Polle" som äkta söderkis valde Hellas. I Sv. D:s skolsimningar gjorde han som 13-åring stor succé och i "Simsport" av årgång 1954 pryder hans bild januarinumrets omslag. "Löftesrik simmarpojke som Stockholm kan få mycket glädje av", löd bildtexten.

Den rationella träningen under Åke Johanssons ledning gav så småningom resultat och efter den framgångsrika fjolårssäsongen kan den numera acklimatiserade neptunaren på sitt visitkort skriva nordisk mästare. I Gladsaxe slog han nämligen den amerikatränande finske storfavoriten Karri Käykhö. Sitt första individuellt 100-metersmästerskap vann "Polle" i Eskilstuna 1958 och det försvarade han med brio i Uppsala i fjol. I lag har han flera titlar av såväl NJM-, NM- som SM-kvalitet. De senaste säsongerna har han kört hårt för att förbättra Göran Larssons tio år gamla 100-metersrekord på 56,7 och den 6/4 lyckades det med granna 56,0 Som utdelning fick han också på vinterns hårda OS-träning 200-metersrekordet, som P. O. Östrand höll på 2.07,5 sedan 1956 men som "Polle" i Valhallabadet snyggade upp till 2.06,8. Även på 400 m och i fjärilsim tillhör han eliten, men i år är siktet inställt på 200 meter. Det gäller lagkappen i Rom!

4×100 m D: 1) Neptun lag I 4.30,0, 2) Neptun, lag II 4.50,4, 3) Djursholms IF 4.56,2, 4) SKK 5.05,7, 5) IFK 5.06,1, 6) Sundbyberg 5.17,5. *20 h ry H:* 1) J. Lundin, Polisen 2.28,5, 2) L. Sjöblom, Sundbyberg 2.32,2, 3) P. O. Eriksson, Neptun 2.32,9, 4) L. Wolmsten, Neptun 2.33,3, 5) B. Larsson 2.45,1. *200 m br D:* 1) Elisabeth Ljunggren, Neptun 3.00,2, 2) Margareta Winqvist, Neptun 3.01,4, 3) Marianne Johansson, Neptun 3.04,3, 4) Helen Nordensson, Neptun 3.11,4, 5) Lena Björn, Djursholm 3.17,8, 6) Gunilla Gustafsson, IFK 3.21,3. *200 m medley H:* 1) P.-O. Lindberg, Neptun 2.34,4, 2) R. Lindström, Polisen 2.35,9, 3) T. Lindström, Polisen 2.36,0, 4) L. Hennix, Neptun 2.36,1. *200 m D:* 1) Bibbi Segerström, Neptun 2.21,4, 2) Jane Cederquist, Neptun 2.26,6, 3) Margareta Rylander, Neptun 2.32,8, 4) Britt Marie Dillner, Djursholm 2.37,7, 5) Ancha Claeson, Djursholm 2.44,3, 6) Britt Marie Bengtsson, IFK 2.49,9. *100 m fj D:* 1) Birgitta Lundqvist, Neptun 1.18,02, 2) J. Cederquist, Neptun 1.21,2, 3) Tanya Nilsson, Neptun 1.25,0. *4×100 m H:* 1) Neptun 3.53,3, (nytt sv. rek.), 2) Neptun lag II 4.08,1, 3) Polisen lag I 4.10,9. *200 m ry D:* 1) B. Segerström 2.41,2, försökstid 2.34,6 (nytt sv. rek.), 2) Monica Öberg, Neptun 2.43,1, 3) Birgitta Öhman, Neptun 2.50,1. *200 m br H:* 1) T. Lindström, Polisen 2.47,6, 2) H. Bolkérus, Polisen 2.52,4, 3) J. Lindström, Polisen 2.54,6. *200 m medley D:* 1) J. Cederquist 2.48,2, 2) T. Nilsson, 2.54,9, 3) Inger Bengtsson, Neptun 2.56,6. *200 m H:* 1) Bengt Nordvall, Neptun 2.11,9, 2) L. Wolmsten 2.12,2, 3) P-O. Lindberg 2.12,2.

Norsk fullträff i Valhallabadet

Valhallabadet var fullsatt trots konkurrensen med fotboll och vackert väder, när det simmades 200 fritt för herrar och 100 för damer vid S02:s och Rundturens internationella tävlingar den 3 april. Norrmannen Bjarne fick kämpa hårt mot Bengt-Olov Almstedt, Örebro, och Peter Bergengren, Skellefteå, och det var norrmannens spurt på sista halvlängden som avgjorde striden om förstaplaceringen.

Resultat: 200 m: 1) Christer Bjarne, Oslo 2.09,9 (nytt norskt rekord), 2) Bengt-Olov Almstedt, Örebro 2.10,3, 3) Peter Bergengren, Skellefteå 2.10,3, 4) Mats Svensson, Elfsborg 2.20,1.

100 m: 1) Anne-Cathrine Andersson, Tunafors 1.07,7, 2) Yvonne Lindskog, S02 1.08,9, 3) Anne Charlotte Lilja, Najaden 1.10,0.

Bomb från Hälsingborg

— Jag har ingen chans att försvara mitt mästerskap för magen krånglar och hela jag är nedsliten efter senaste tidens tävlingshets och intensifierade skolplugg, deklarerade den alltid franke och öppne Lars-Erik Bengtsson för IB:s "Sverker" före SM-starten på 800 meter i Forsgrénska Badet den 3 april.

"Sverker" berättar hur loppet gestaltade sig:

På startlinjen radade man upp sig från bana 1: Bengt Nordvall, Lars-Erik Bengtsson, Jan Andersson, Sten Ekman och Leif Wolmsten.

Första 100 på 1.06, 200 2.19, 300 3.31, 400 4.46 var för all del bra men långsammare än man tänkt sig. Tre neptunare plus Jan Andersson låg på linje, medan Tunafors-Ekman sladdade. 500 på 6.01 utan att någon hände. Skulle ingen slå på ett ryck? Badade Lars Erik och Nordvall bara för att spara sig till spurten? På sin ytterbana blixtrade Leif Wolmsten plötsligt till och slog på ett ryck, som i en hast gav honom fem meter. Vid 600 hade han dubblat ledningen och noterade 7.12 "Leffe" sam ståtligt och höll gladeligen undan med 8.26 vid 700. Nästa vända gick lika fint, men nästa var simmet trögare och någon meter förlorades till Jan Andersson från Hälsingborg, som plötsligt fått förtvivlat bråttom och lämnat favoriterna efter sig. Ännu vid sista vändningen ledde Wolmsten med fem meter och tycktes ha loppet i sin hand, men över slutrakan sköt den 20-årige hälsingeborgaren med helt annat tempo. Han piskade vattnet våldsamt och åt in meter på meter på Wolmsten, som spände sig i stridsivern och förlorade mer än vad nöden krävde. I själva finishen, sista metern, avgjordes loppet och där var den vilde skåningen förstås först. På slutet kvicknade Nordvall och Bengtsson till och slog på full fart, men då var det för sent.

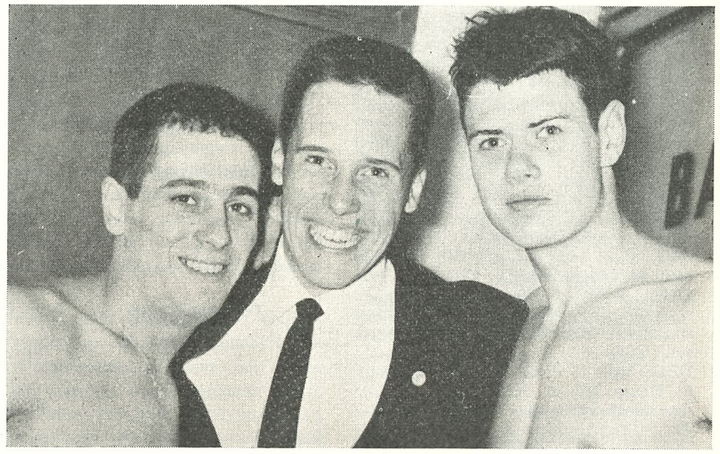

De 3 främsta 800-meterssimmarna. Neptunarna Leif Wolmsten och Bengt Nordvall flankerar mästaren Jan Andersson, från IK Attack i Hälsingborg.

NEPTUN I 20-MANNA

20-manna blev som väntat en ren uppvisning av Neptun med nytt rekord och fina genomsnittssiffran 27,3 per man. Intresset knöt sig till Polisens kubbning med anrika Hellas. Polis-Lindgren har fin snits på sina välträ-nade grabbar och han stötte i dem exakt. Visserligen hade Hellas med gamla trumfkorten Perre, Göran, Bror Ebbe och Petter, men det halp inte, att dessa simmade fort, och att man "tjyvade" för ungdomarna från Polisen var bättre! Det har fått fort för Stig Ohlsson, Åke Lindgren och de andra polisledarna att skapa bredd i toppen, men så har det också arbetats stenhårt.

Måldomarna diskvalificerade såväl Hellas som SKK. Deras tider 9.19,3 resp. 9.25,9.

Resultat: 800 m fritt: 1) Jan Andersson, IK Attack 9.43,0, 2) Leif Wolmsten, SK Neptun 9.43,1, 3) Bengt Nordvall, SK Neptun 9.43,6, 4) Lars-Erik Bengtsson, SK Neptun 9.43,6, 5) Per-Ola Lindberg, SK Neptun 9.51,0, 6) Sten Ekman, Tunafors SK 10.02,7, 7) Per-Olof Eriksson, SK Neptun 10.04,9, 8) Håkan Bengtsson, Sthlms-Polisen 10.21,0.

100 m fritt: 1) Bibbi Segerström, Neptun 1.05,4, 2) Karin Stenbäck, Neptun 1.07,7, 3) Jane Cederqvist, Neptun 1.08,0, 4) Birgitta Eriksson, Tunafors 1.08,4, 5) Birgitta Friberg, Neptun 1.10,3, 6) Tanja Nilson, Neptun 1.11,1, 7) Margareta Rylander, Neptun 1.11,3, 8) Birgitta Lundquist, Neptun 1.11,7, 9) Britt Marie Bengtsson, IFK 1.13,2.

10×50 m pojkar: 1) Solna SS 6.19,2, 2) Hellas II 6.24,6, 3) SKK 6.27,2.

Hellas I 5.31,1 disk. Neptun 5.53,2 disk. Polisen 6.15,8 disk.

20-mannatiderna: 1) Neptun 9.07,3, 1) Bengt Fridmark 26,9, 2) Bo Eriksson 27,0, 3) Ralf Gustafsson 27,7, 4) Rune Jansson 27,1, 5) Håkan Malmkvist, 27,5, 6) Peter Assor 27,8, 7) Hasse Lindström 26,0, 8) Lars Hennix 25,7, 9) Matti Göransson 28,7, 10) Christer Sandö 27,9, 11) Nils Fröman 28,1, 12) Tore Synnerholm 27,0, 13) Gustav Kihlström 28,8, 14) Bengt Sjöberg 28,2, 15) Kurt Tidhult 27,8, 16) Per-Olov Eriksson 27,0, 17) Leif Wolmsten 27,7, 18) Lars-Erik Bengtsson 27,1, 19) Bengt Nordvall 28,6, 20) Per-Ola Lindberg 26,1.

2)Polisen 9.16,5. 1) Bert Svensson 27,8, 2) Runo Romell 26,9, 3) Sören Olsson 27,2, 4) Olle Jeising 27,4, 5) Jan Lundin 26,8, 6) Ronnie Lindström 27,4, 7) Sven Nilsson 28,0, 8) Bo Larsson 28,0, 9) Bill Sirke 27,5, 10) L. E. Bergman 28,0, 11) Christer Melin 27,9, 12) Lars Andersson 27,9, 13) Pär Lindström 27,7, 14) Tommy Hedenskog 28,5, 15) Jerry Edin 29,0, 16) Ove Björngård 17) Ernst Endl 30,0, 18) Kent Westlund 29,2, 19) Tommy Broström 28,0, 20) Håkan Bengtsson 26,8.

800-metersrekord

Lars-Erik Bengtsson, Neptun, satte svenska rekord på 800 m frisim vid Stockholms DM i Forsgrénska Badet den 10/3. Han höll själv det gamla rekordet på 9.36,4 sedan SM i april förra året.

Resultat: 1) L.-E. Bengtsson, Neptun, 9.31,5 (Sv. rek.), 2) Leif Wolmsten, Neptun, 9.36,6, 3) Bo Larsson, Polisen, 10.18,9, 4) Jan Lundin, Polisen, 10.18,9, 5) Bert Svensson, Polisen, 10.32,6, 6) Ronnie Lindström, Polisen, 10.42,2, 7) Lars Andersson, Polisen, 10.48,2, 8) Matti Göransson, Neptun, 10.52,9, 9) Christer Sandö, Neptun, 11.03,1.

Kristianstadstävling

Resultat från klubbmatchen KSLS — HSS i Hälsingborg den 13/3:

50 m fr fl, f. -48—sen: 1) Eva-Lisa Persson, HSS 37,3, 2) Lena Nordqvist, KSLS 40,6, 3) Kerstin Thelin, HSS 40,6, 4) Ann Segrén, KSLS 42,0; 5) Maj Segrén, KSLS 44,0, 6) Maj-Lis Norman, HSS 46,7. *50 m fr po, f -46—sen:* 1) Leif Persson, HSS 31,4, 2) Anders Fredriksson, KSLS 32,4, 3) Björn Ekblad, HSS 32,8, 4) Hans Pohlmann, HSS 34,4, 5) Rolf Svensson, KSLS 35,0, 6) Inge Ask, KSLS 36,3. *50 m fr fl, f -46—47:* 1) Britt-Marie Kvist, HSS 32,8, 2) Birgitta Svensson, HSS 32,8, 3) Anita Olsson, KSLS 34,0, 4) Ingrid Roth, HSS 34,1, 5) Maj Elmerup, KSLS 36,5, 6) Susan Wolin, KSLS 41,3, Siv Åkesson u. t. 37,1. *50 m fr po, f 44—45:* 1) Björn Oscarsson, HSS 28,4, 2) Claes G. Nilsson, HSS 28,9, 3) Tommy Bandholtz, KSLS 30,0, 4) Peter Alrud, KSLS 30,2, 5) Hasse Nilson, KSLS 30,9, 6) Olle Davidsson, HSS 30,9. *100 m fr fl, f 44—45:* 1) Ingrid Börjesson, HSS 1.13,8, 2) Pia Svensson, HSS 1.17,3, 3) Eva Ljunggren, KSLS 1.18,4, 4) Anita Alfredsson, HSS 1.20,3, 5) Tina Blom, KSLS 1.26,0, 6) Eva Andersson, KSLS 1.32,5. *100 m fr po, f 42—43:* 1) Lars-O. Jönsson, HSS 1.02,4, 2) Bengt-G. Bergqvist, HSS 1.02,5, 3) Olle Ask, KSLS 1.06,1, 4) Gunnar Lenning, HSS 1.08,1, 5) Leif Moberg, KSLS 1.10,5, 6) Rolf Alstergren, KSLS 1.15,5, John-E. Eriksson, HSS 1.09,2. *50 m br fl, f -48—sen:* 1) Lena Nordqvist, KSLS 46,4, 2) Lillemor Elmrup, KSLS 48,1, 3) Eva-Lisa Persson, HSS 49,6, 4) Inger Ågren, KSLS 49,6, 5) Maj Nilsson, HSS 49,9, 6) Inger Åkesson, HSS 51,7, L. Dahlqvist p. t. HSS 58,4. *50 m br po, f -46—sen:* 1) B. Å. Eriksson, HSS 40,1, 2) Berne Jönsson, HSS 41,7, 3) Åke Berg, KSLS 44,8, 4) Kennet Roos, HSS 45,6, 5) Håkan Jönsson, KSLS 46,6, 6) Hans Wessberg, KSLS 49,0, P. Wahlström, u. t. HSS 48,7. *50 m br fl, f -46—47:* 1) Eva Kullenius, HSS 44,9, 2) Maj Elmerup, KSLS 45,3, 3) Lena Moberg, HSS 47,0, 4) Susan Wollin, KSLS 47,8, 5) Ann-Marie Sköld, HSS 48,0, 6) Lena Trulsson, KSLS 48,8. *50 m br po, f -44—45:* 1) Bengt Bernstein, KSLS 40,1, 2) R. Künstlicher, HSS 40,5, 3) Jan Nawrin, HSS 41,7, 4) Tommy Bandholtz, KSLS 42,5, 5) Lars Dahlqvist, HSS 42,9, 6) Lars O. Svensson, KSLS 43,5. *100 m br fl, f -44—45:* 1) Tina Blom, KSLS 1.34,0, 2) Barbro Svegart, HSS 1.34,1, 3) Inga-G. Eriksson, HSS 1.36,9, 4) Ingrid Jönsson, KSLS 1.39,7, 5) Ulla Fridén, KSLS 1.50,7, 5) Ulla Fridén, KSLS 1.50,7, E. Ljunggren u. t. KSLS 1.28,6. *100 m br po, f -42—43:* 1) Ulf Lauritzon, HSS 1.23,4, 2) Gunnar Lenning, HSS 1.26,1, 3) Lars-O. Jönsson, HSS 1.27,9, 3) P. O. Ekeberg, KSLS 1.29,0, 5) Olle Ask, KSLS 1.31,8, 6) Leif Moberg, KSLS 1.34,0, Robert Kroon u. t. HSS 1.23,3.

50 m ry fl, f -48—sen: 1) Maj Segrén, KSLS 45,4, 2) Lena Nordqvist, KSLS 48,4, 3) Ann Segrén, KSLS 49,7, 4) Bodil Nilsson, HSS 53,9, 5) Kerstin Thelin, HSS 55,9, 6) Lena Dahlqvist, HSS 55,9. *50 m ry po, f -46—sen:* 1) Leif Persson, HSS 38,3, 2) B. Å. Eriksson, HSS 39,1, 3) A. Fredriksson, KSLS 41,4, 4) Åke Wessberg, KSLS 42,7, 5) B. O. Börjesson, HSS 43,8, 6) Rolf Svensson, KSLS 43,8, Max Kullberg, u. t. HSS 41,5. *50 m ry fl, f -46—47:* 1) Britt-Marie Kvist, HSS 40,5, 2) Siv Åkesson, HSS 42,0, 3) Anita Olsson, KSLS 43,7, 4) Ulla Sjöström, HSS 47,9, 5) Maj Elmerup, KSLS 49,5. *50 m ry po, f -44—45:* 1) Claes-G. Nilsson, HSS 34,2, 2) Peter Alrud, KSLS 37,6, 3) Thomas Löjdal, HSS 38,1, 4) Lars Dahlqvist, HSS 38,2, 5) Hasse Nilsson, KSLS 39,9, 6) L. O. Svensson, KSLS 42,5. *100 m ry fl, f -44—45:* 1) Ingrid Börjesson, HSS 1.28,6, 2) Ulla-Stina Olsson , HSS 1.35,7, 3) Eva Andersson, KSLS 1.39,9, 4) Eva Wolke, KSLS 1.40,5, 5) Tina Blom, KSLS 1.43,3. *100 m ry po, f -42—43:* 1) Bengt-G. Bergqvist, HSS 1.18,9, 2) Gunnar Lenning, HSS 1.19,6, 3) Lars-O. Jönsson, HSS 1.20,1, 4) Stellan Abrahamsson, KSLS 1.25,2, 5) Olle Ask, KSLS 1.31,6, 6) P. O. Ekeberg, KSLS 1.32,2. *8×25 m ry, — br, — fr fl, f -48—sen:* 1) KSLS 2.47,2, 2) HSS 3.04,0. *50 m fj po, f -46—sen:* 1) Leif Persson, HSS 36,2, 2) Mats Jansson, HSS 40,1, 3) Rolf Svensson, KSLS 44,6, 4) Åke Berg, KSLS 44,9, 5) A. Fredriksson, KSLS 45,4, 6) B. O. Börjesson, HSS 46,7, U. Kullenius u. t. HSS 42,8. *50 m fj fl, f -46—47:* 1) Birgitta Svensson, HSS 41,5, 2) Britt-Marie Kvist, HSS 42.7, 3) Ingrid Roth, HSS 43,5, 4) Anita Olsson, KSLS 45,7, 5) Maj Elmerup, KSLS 46,1, 6) Susan Wollin, KSLS 46,1. *50 m fj po, f -44—45:* 1) Peter Alrud, KSLS 34,1, 2) Olle Davidsson, HSS 34,9, 3) Lars Dahlqvist, HSS 36,4, 4) Tommy Bandholtz, KSLS 37,2, 5) Bengt Berstein, KSLS 40,5, 6) Björn Oscarsson, HSS 41,9. *50 m fj fl, f -44—45:* 1) Eva Ljunggren, KSLS 40,3, 2) Ingrid Börjesson, HSS 44,6, 3) Ingrid Jönsson, KSLS 48,2, 4) Tina Blom, KSLS 48,9, 5) Ulla-Stina Olsson, HSS 48,9. *50 m fj po, f -42—43:* 1) Gunnar Lenning, HSS 31,4, 2) Bengt-G. Bergqvist, HSS 32,1, 3) Lars-O. Jönsson, HSS 32,7, 4) Olle Ask, KSLS 32,9, 5) Leif Moberg, KSLS 39,0, 6) Stellan Abrahams, KSLS 42,4. *4×50 medley po f -46—sen:* 1) HSS lag I 2.35,1, 2) KSLS 2.45,1, HSS lag II 2.44,8, HSS lag III 2.50,3. *4×50 medley fl, f -46—47:* 1) HSS lag I 2.43,9, 2) KSLS 2.59,9. *4×50 medley po, f -44—45:* 1) HSS lag I 2.19,5, 2) KSLS 2.25,5, HSS lag II 2.31,5. *4×50 medley po, f -42—43:* 1) HSS lag I 2.12,9, 2) KSLS 2.23,1, HSS lag II 2.19,6. *4×50 medley fl. f 1944—45:* 1) HSS lag I 2.45,0, 2) KSLS 2.57,5, 3) HSS lag II 3.03,1.

Inbjudan till Allsvenska Simserien

Allsvenska Simserien 1960 äger rum enligt följande program:

1) 19—30 april:	100 meter ryggsim, alla klasser
2) 5—17 september:	200 meter bröstsim, seniorer och juniorer
	100 meter bröstsim, ungdom
3) 5—15 oktober:	100 meter fjärilsim, alla klasser
4) 7—19 november:	100 meter frisim, alla klasser

Åldersklasserna:
a) Seniorer
b) Juniorer födda 1942 (pojkar), 1943 (flickor) eller senare
c) Ungdom, född 1945 (pojkar), 1946(flickor) eller senare

Gruppindelning:
I. Klubbar som disponerar simbana om min. 25 meters längd
II. Klubbar som disponerar simbana om min. 15 meters längd
III. Klubbar som disponerar simbana om min. 10 meters längd

Svenska Simförbundets nya poängtabell skall användas. De fyra bästa resultaten i varje klass räknas.

Allsvenska Simserien arrangeras parallellt med Svenska Simserien och deltagande i båda serierna är tillåtet. Som priser kommer liksom tidigare märkesköldar att utgå i den allsvenska serien.

Rekord underkännes

Neptun-herrarna presterade dagen efter SM-simningarna en sensationell lagkapptid i Forsgrénska badet. Kvartetten Lars-Erik Bengtsson, Leif Wolmsten, Bengt Nordwall och Per-Ola Lindberg sänkte då svenska rekordet på 4×200 med 19,2 sek. till 8.32,6. Den tiden ligger f. ö. 1,2 sek. under bästa svenska landslagstiden.

Nu kommer rekordet knappast att godkännas, då det var litet si och så med klockorna. Skillnaden mellan de tre uren låg nämligen på 1,4 sek. Bästa klockan visade 8.31,6 och sämsta 8.33,0.

Neptunarna noterade följande mellandtider: Lars-Erik Bengtsson 2.11,4 (passertiderna 29,2, 1.02,2, 1.36,7). Leif Wolmsten 2.09,1 (28,5, 60,8, 1.33,7), Bengt Nordwall 2.06,3 (27,2, 58,4, 1.31,6), Per-Ola Lindberg 2.06,2 (27,9, 59,8, 1.32,5).

Johnnys 4:e raka SM

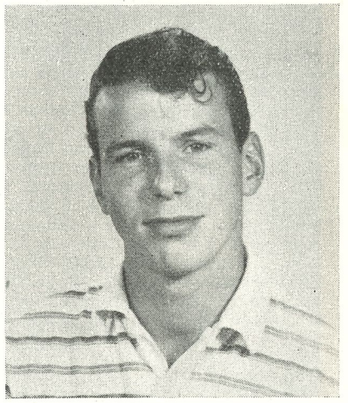

Johnny Hellström, SKK.

Årets SM-tävlingar inleddes traditionellt av simhopparna, som den 13 mars i Åkeshovsbadet gjorde upp om inomhustiteln i svikthopp, 3 meter. Lika traditionellt gick herrarnas mästerskap till arrangörsklubben SKK, som också hade glädjen att inregistrera en trippelseger. SKK har därmed, sedan Tage Lindström knöts till klubben, på 14 år tagit 47 SM-guld av 54 möjliga på herrsidan i hopp.

Det var de senaste årens sviktmästare, 18-årige Johnny Hellström, som med glans försvarade sin titel. I förhandstipsen ansågs dock inte Johnny som "given segrare". Vid Stockholms DM en vecka tidigare blev han distanserad med 10 poäng av klubbkamraterna Göran "Krax" Lundqvist och Toivo Öhman. Som klar favorit till SM-segern hölls därför Krax, som också visat den bästa formen på träningen. Men Johnny har inte för intet namn om sig som ett koncentrationsfenomen. På grund av sitt arbete var han ganska otränad vid DM men efter en veckas specialträning för Tage Lindström hoppade han upp sig inte mindre än 20 poäng och vann inte bara SM med övertygande marginal utan noterade också personlig rekordpoäng 134,72. Därmed hemförde han sitt 4:e raka svikt-SM på 3 meter och sitt 5:e SM-tecken sammanlagt och dessutom stipulationsmedaljen i guld, för vilken fordras 130 poäng.

Man har sällan sett en hoppare, som så iskallt samlar ihop sig vid stortävlingar som Johnny. Han tappar aldrig fattningen utan blir bättre ju större nervpressen är — en ovärderlig tillgång för en simhoppare.

Tvåa blev likaledes 18-årige Göran Lundqvist, som låg endast 1,56 poäng efter Johnny efter I:a avdelningens 7 hopp.

Vi har enligt min mening aldrig haft en hoppare, som hoppar så tekniskt rent och riktigt som Krax. Hans satsteknik är som en instruktionsbok i simhopp. Men simhopp är bara till 50 procent teknik och stil. De andra 50 procenten består av goda nerver, och där har Göran fortfarande mycket att lära. På de tre sista hoppen förlorade han 10 poäng på Johnny. Den här våren har dock utan tvekan betytt höghopparen Göran Lundqvists definitiva genombrott även som svikthoppare.

Toivo Öhman svarade för att det blev trippelseger för Kappis. Han hade exakt samma poäng på de 5 valfria hoppen som Johnny men var — som vanligt — alltför svag på de obligatoriska hoppen för att kunna hänga med i striden om förstaplatsen.

Fjolårstvåan "Lillen" Engwall halkade ned på 4:e plats. Han hade maximal otur i inledningshoppen, och sedan ville ingenting lyckas. Han fick en "black out" och nådde inte alls upp till sin normala standard. "Lillen" blixtrade dock till på 2½ volvt framåt och noterade dagens högsta poäng, 18,40.

De två sista finalplatserna belades av juniorerna Christer Sandstedt och Tord Andersson. Christer har länge ansetts som vår mest begåvade "yngre junior" men har haft besvär med tävlingsnerverna. Nu lyckades det dock äntligen och han noterade personlig rekordpoäng. Men ännu större prestation gjorde kanske Malmö-pojken Tord Andersson. Han är praktiskt taget självlärd simhoppare men hoppar med ett sting och en sträckning som är sällsynt och lyckades slå ut Owe Waernborg i sin SM-debut.

NÄSTA BIRTE HETER KERSTIN?

På damsidan var intresset från början inriktat på striden om andraplatsen. Åt Birte var som väntat inget att göra. Hon noterade goda 113 poäng utan att behöva pressa sig. Birtes rätta miljö är stenhårda internationella tävlingar. Då trivs hon som bäst och hoppar som bäst.

Men som sagt, andraplatsen . . . Den såg ut att vara vikt för Neptuns rutinerade Maylie Larsson, men i stället bjöd klubbkamraten, 16-åriga Kerstin Rybrant, på SM:s största sensation genom att ta silvret med 3 poängs marginal. Man vågar gissa att Kerstin med ytterligare ett par års träning blir den som kommer att axla Birtes mantel. Hon har stil och teknik och framför allt ovanligt goda tävlingsnerver för att vara så ung.

En nästan ofattbar jämnhet och säkerhet visade också 5:an Margareta "Stuvbiten" Selin från Karlskoga. Hon är bara 12 år (!) och den yngsta SM-deltagaren genom tiderna i hopp. Hon hoppar skolrent men är ännu för lätt för svikten. Men, men . . . ge henne och tränaren Klas Dahlgren 4—5-år på sig, får vi se om det inte blir "Stuvbiten" som i sin tur får överta Kerstins mantel. En eloge också åt Karlskoga SS som i god tid satsar pengar på sina hoppjuniorers SM-deltagande. Alltför många klubbar har goda juniorer men anmäler dem inte.

Resultat (1:a avdelningen inom parentes):

Herrar: 1) Johnny Hellström, SKK 134,72 (90,82), 2) Göran Lundqvist, SKK, 123,31 (89,26), 3) Toivo Öhman, SKK 122,67 (78,07), 5) Jan Engwall, Hellas, 105,27 (74,21), 5) Christer Sandstedt, Neptun, 97,84 (64,50), 6) Tord Andersson, MS, 88,90 (60,80).

Damer: 1) Birte Hanson, MS 113,33, (74,33), 2) Kerstin Rybrant, Neptun 91,50 (63,24), 3) Maylie Larsson, Neptun 88,63 (60,40), 4) Siv Larsson, Neptun 75,37 (50,84), 5) Margareta Selin, Karlskoga SS, 70,86 (49,76), 6) Caroline Eriksson, US, 60,77 (43,29).

Klubbarnas poäng: SKK 16, Neptun 14, MS 8, Hellas 3, Karlskoga SS 2, US 1.

T. Ö.

Solna SS besegrade Södertälje SS med 130—71 i en kvalmatch till förortsklubbarnas div. I-serie, vilken ägde rum i Solna simhall. Bland resultaten: 100 m H: Mats Blomberg, Solna 1.06,0. 100 m D: Marianne Grane, Solna 1.17,0. 100 br H: Göran Magnusson, Solna 1.22,7. 100 br D: Ann Juhlin, Solna 1.32,8. 100 m fl A: Eva Holmerin, Sö 1.24,4. 100 ry H: Bo Lundberg, Solna 1.15,2. 6×25 m D: Solna 1.39,5, Sö 1.43,5. 6×25 m H: Solna 1.27,0, Sö 1.38,7.

Stockholms-DM i svikt och 3 m ägde rum i Åkeshovsbadet (6/3) med följande res: Damer: 1) Maylie Larsson, Neptun 97,95, 2) Kerstin Rybrant, Neptun 76,36, 3) Siv Larsson, Neptun 67,37. Herrar: 1) Göran Lundqvist, SKK 124,43, 2) Toivo Öhman, SKK 123,59, 3) Johnny Hellström, SKK 114,72.

Bröstsimmerskor gladde i Hudiksvall

Årets tävlingsupptakt i Hudiksvallsbadet blev stark med flera goda tider. Det som gladde mest var damernas 200 m bröstsim, där Margareta Jansson och Eva Söderberg svarade för en hård fight, samt Maud Karlssons notering på 200 m ryggsim, som är 19,8 sek. bättre än gällande distriktsrekord. Tyvärr är Hudiksbassängen 5 m för kort för att rekord skall kunna godkännas.

200 m H: Leif Lind, Iggesund 2.23,0, Lars Löfström, Ägir 2.23,9, Ingvar Eriksson, Sundsvall 2.24,0, Rune Öhrnell, Ägir 2.29,0, Jörgen Andersson, Hudiksvall 2.29,1, Sture Kronman, Sundsvall 2.31,3, Kjell Johansson, Hofors 2.32,8, Kjell Olander, Hudiksvall 2.34,2, Anders Widell, Hudiksvall 2.37,3. *100 m D:* Gunilla Ekblom, Ägir 1.09,1, Maud Karlsson, Hudiksvall 1.11,2, Gun Söderberg, 1.11,4, Margit Andersson, Timrå 1.18,0. *40 m po f -46:* Håkan Eklund, Ägir 25,0, Tomas Olsson, Iggesund 26,0, Lennart Hellberg, Hudiksv. 26,2. *40 m fl f -46:* Karin Nystrand, Hudiksvall 25,2, Britt-Louise Madsén, Timrå 27,0, Elisabeth Särenholm, Hudik 28,8. *200 m br H:* Nils Hjelm, Iggesund 2.48,8, Rolf Johansson, Hudiksvall 2.58,2. *200 m br D:* Margareta Jansson, Iggesund 3.02,0, Eva Söderberg, Hudiksvall 3.03,6, Kerstin Åhs, Hudiksvall 3.15,4, Ingrid Bergström, Timrå 3.17,9, Monica Wickström, Sundsvall 3.19,0, Elisabeth Aurosell, Tomnå 3.24,2. *40 m br po f -46:* Ulf Mickelsson, Hudinksvall 33,2, Nils Åberg, Hudiksvall 33,3, Göran Axelsson, Timrå 33,4. *40 m br fl f -46:* Karin Nystrand 34,0, Gunnel Wisvall, Ägir 34,4, Britt-Louise Madsén, Timrå 34,6. *100 m ry H:* Nils Öberg, Sundsvall 1.11,0, Göran Åhs, Hudiksvall 1.17,8. *200 m ry D:* Maud Karlsson, Huriksvall 2.48,2, Gunilla Ekblom, Ägir 2.58,2. *40 m ry po f -46:* Åke Håkansson, Timrå 31,1, Bengt-Arne Pettersson, Husiksvall 31,2, Nils Åberg, Hudiksvall 31,4. *40 m ry fl f -46:* Britt-Louise Madsén, Timrå 34,2, Elisabeth Särenholm, Hudik 36,3, Ula-Stlina Damgren, Hudik 40,0. *100 m fj H:* Göran Åhs, Hudiksvall 1.14,0, Bertil Remahl, Ägir 1.14,6, Gunnar Nordin, Sundsvall 1.19,0. *100 m fj D:* Gun Söderberg, Hudiksvall 1.25,2, Gunilla Ekblom, Ägir 1.28,4, Ingrid Bergström, Timrå 1.36,4. *100 m H:* Göran Åhs, Hudiksvall 1.04,0, Rune Öhrnell, 1.04,4, Jörgen Andersson, 1.05,6, Leif Lind, 1.06,0, Ingvar Eriksson 1.06,1, Lars Lövström 1.06,2, Sture Kronman 1.07,8, Kjell Johansson 1.08,0.

STARKA S02-JUNIORER

Resultat av utlyst tävling i Valhallabadet den 4 april: *4×100 m medley po:* S02 4.46,5 (Jun.-rek.) (Rygg: Thomas Andersson 1.15,0, bröst: Bo Göransson 1.22,0, fjäril: Rolf Hedeberg 1.07,9, frisim: Thomas Sjöström 1.01,6).

4×100 m po: S02 4.21,9 (Karl-Gösta Rosen 1.05,2, Stefan Sjöström 1.08,3, Bengt Nilsson 1.05,3, Lennart Bergqvist 1.03,1) *100 m ry po:* Thomas Carlsson, S02 1.20,7.

Inbjudan

till Norrländska simmästerskapen, inomhus, i Luleå badhus den 28—29 maj 1960.

Grenordning enligt inomhus-SM:

Lördag 28/5 kl. 17.45. Ev. försökstävlingar:

1) 100 m fjärilsim, herrar, 2) 200 m ryggsim, herrar, 3) 200 m bröstsim, damer, 4) 200 m medley, herrar, 5) 200 m frisim, damer. *Finaltävlingarna börjar kl. 20.00:* 1) 100 m fjärilsim, herrar, 2) 4×100 m frisim, damer, 3) 200 m ryggsim, herrar, 4) Extrainslag, 15 min. 5) 200 m bröstsim, damer, 6) 200 m medley, herrar, 7) 200 m frisim, damer.

Söndag 29/5 kl. 10.00. Ev. försökstävlingar: 1) 100 m fjärilsim, damer, 2) 200 m ryggsim, damer, 3) 200 m bröstsim, herrar, 4) 200 m medley, damer, 5) 200 m frisim, herrar. *Finaltävlingarna börjar kl. 14.00:* 1) 100 m fjärilsim, damer, 2) 4×100 m frisim, herrar, 3) 200 m ryggsim, damer, 4) Extrainslag 15 min, 5) 200 m bröstsim, herrar, 6) 200 m medley, damer, 7) 200 m frisim, herrar.

Anmälningar skall vara Norrbottens Simförbund, Badhuset, Luleå, tillhanda senast den 23 maj. I anmälan angives bästa under året uppnådda tider på resp. distanser. Deltagare, som önska nattlogi, torde meddela detta i samband med anmälan. Lämpliga tågtider söderifrån. Ank. lördag till Luleå 10.47. Återfärd söndag kl. 16.40. Resebidrag kan påräknas efter ansökan hos Norrlandskommittén, c/o Zachrisson, Nygatan 49, Skellefteå.

Ev. förfrågningar kan göras per tel. Luleå 198 81 eller 198 80, Strandquist.

Med simmarhälsningar

Norrbottens Simförbund
Luleå Simsällskap

TUNAFORSJUNIOREN STEN EKMAN vann i Eskilstunas 25-metersbassäng Sörmlands DM på 800 m frisim med tiden 9.54,2. Närmast följde Katrineholms Hans Rosendahl samt Ekmans klubbkamrater Hans Andersson och Rolf Svensson på resp. 10.16,1 — 10.20,0 — 10.49,8.

Yvonne Lindskog DM-bäst i Göteborg

Göteborgs D Mi simning ägde rum den 12—13 mars i Valhallabadet och gav följande finalresultat:

100 m fj H: Rolf Hedeberg, S02 1.07,9, Magnus Bromander, SKG 1.15,6, Per Tranberg, GKK 1.17,7, Lars-G. Hanson, S02 1.19,1, Stefan Sjöström, S02 1.25,4. *4×100 m D:* S02 I 4.47,9, Najaden I 4.51,4, S02 II 5.15,1, Najaden II 5.20,6, S02 III 5.29,2, S02 IV 5.45,0, Najaden III 6.22,4. *200 m ry H:* Gustav Hellsing, GKK 2.36,4, Thmoas Andersson, S02 2.45,7, Thomas Carlsson, S02 2.49,2, Ove Allerby, GKK 2.49,6. *200 m br D:* Angela Karlsson, S02 3.15,0, Lena Larsson, Najaden 3.22,0, Ann Leijon, S02 3.23,5, Christina Sanderoth, Naj. 3.25,3, Marianne Johansson, Naj. 3.26,4, Kerstin Landgren, Naj. 3.28,8, Marita Larsson, S02 3.30,1, Elinor Nilsson, S02 3.33,0. 200 m medley H: Bernt Nilsson, GKK 2.31,8, Thomas Sjöström, S02 2.36,5, Laszlo Gagyi, GKK 2.41,7, Urban Sandheden, GKK 2.45,0, Rolf Hedeberg, S02 2.45,1, Lars Nörringer, GKK 2.54,0. *200 D: Yvonne Lindskog,* S02 2.30,7, (rek.), Ann-Charlotte Lilja, Naj. 2.34,2, Barbro Mattsson, S02 2.43,0, Marianne Hasse, Naj. 2.47,0, Ingvar Åström, S02 2.54,4, Gunilla Svensson, Naj. 3.00,5. *100 m fj D:* Yvonne Lindskog, S02 1.27,4, Marianne Hasse, Naj. 1.31,2, Birgitta Karlsson, S02 1.35,8. *4×100 m H:* GKK I 4.04,7, S02 I 4.07,0, GKK II 4.14,2, SO2 II 4.21,0, S02 III 4.30,7, SKG 5.00,0. *200 m ry D:* Kerstin Jakobsson, Naj. 3.04,2, Marianne Gustavsson, S02 3.06,0, Margaretha Öhrström, S02 3.09,2, Eva Söderberg, Naj. 3.15,2, Bodil Hulthén, S02 3.23,8. *200 m br H:* Bernt Nilsson, GKK 2.49,4, Laszlo Gagyi, GKK 2.50,0, Bo Göransson, S02 2.54,6, Göte Johansson, GKK 3.02,4, Folke Ohlsson, S02 3.05,0, Ingemar Olsson, GKK 3.05,2, Hans Skagert, GKK 3.05,8. *200 m medley D:* Yvonne Lindskog, S02 2.52,0, (rek.), Ann-Charlotte Lilja, Naj. 3.00,8. *200 m H:* Rolf Hedeberg, S02 2.19,0, Urban Sandheden, GKK 2.19,2, Lars-G. Hanson, S02 2.20,4, Thomas Sjöström, S02 2.22,1, Lars Nörringer, GKK 2.22,4, Lars Sallander, GKK 2.23,0, Carl-G. Rosén, S02 2.27,0, Bengt Nilson, S02 2.29,5.

Sammanfattning:

Bästa deltagare: Yvonne Lindskog, S02 3 ind. DM och ett lag-DM, Bernt Nilsson, GKK 2 ind. DM och ett lag-DM, Rolf Hedeberg, S02 2 ind. DM.

Bästa klubb: S02 7 DM, GKK 4 DM, Najaden 1 DM.

Nya rekord, Distriktsrekord: 200 m frisim damer: Yvonne Lindskog, S02 2.30,7, 200 m medley damer: Yvonne Lindskog, S02 2.52,0.

Juniorrekord: Najadens damlag 4×100 meter frisim 4.51,4 (Ingegerd Lilja, Marianne Hasse, Eva Söderberg och Ann-Charlotte Lilja). S02:s "herrlag" 4×100 meter frisim 4.07,0 (Thomas Sjöström, Bo Johansson, Kurt Lindgren och Rolf Hedeberg).

Lagmästare: 4×100 meter frisim damer S02 4.47,9 (Barbro Mattsson, Marianne Gustavsson, Ragnhild Tomell och Yvonne Lindskog). 4×100 meter frisim herrar GKK 4.04,7 (Urban Sandheden, Lars Sallander, Rune Sjöberg och Bernt Nilsson).

Nils-Erik Paulson

Statistikspegel

Det har skett en högst märkbar förbättring med inrapportering av tävlingsresultat till SK-sekreteraren, vars böner tydligen inte har förklingat ohörda. Övertecknad lyfter sin nyinköpta "borsalino" i ödmjuk tacksamhet och kvitterar förenings- och förbundssekreterarnas berömvärda "omvändelse" med att nu presentera årets första statistik, som på ett utomordentligt sätt speglar våra elitsimmares resultatstegring under olympiaårets första betydelsefulla månader. (Om någon till äventyrs tappat bort SK-sekreterarens adress, vill vi påminna om att denna alltjämt är Storgatan 26, Örebro).

HERRAR

100 m frisim:

P-O. Lindberg, Netpun	56,0
B. Nordvall, Neptun	57,0
B. Furberg, Skellefteå	57,6
P. Bergengren, Skellefteå	58,4
K. Stenström, Poseidon	59,2
R. Friberg, Jönköping	59,4
P-O. Erikson, Neptun	59,8
B. Nilsson, GKK	59,8
L. Olsson, Poseidon	59,8

200 m frisim:

P-O. Lindberg, Neptun	2.06,8
B. Nordvall, Neptun	2.07,5
L. Wolmsten, Neptun	2.09,2
P-O. Eriksson, Neptun	2.10,0
B-O. Almstedt, Örebro	2.10,3
P. Bergengren, Skellefteå	2.10,3
L-E. Bengtson, Neptun	2.10,7
R. Friberg, Jönköp.	2.11,3
S-G. Johanson, Västerås	2.11,5
J. Andersson, Attack	2.12,1
B. Billqvist, Malmö S	2.13,2
S. Ekman, Tunafors	2.14,4
H. Bengtsson, Polisen	2.14,9

400 m frisim:

L-E. Bengtsson, Neptun	4.36,0
B. Nordvall, Neptun	4.36,0
L. Wolmsten, Neptun	4.41,6
P-O. Erikson, Neptun	4.43,0
P-O. Lindberg, Neptun	4.49,8

800 m frisim:

L. E. Bengtsson, Neptun	9.31,5
L. Wolmsten, Neptun	9.36,6
Jan Anderson, Attack	9.43,0
B. Nordvall, Neptun	9.43,6
P. O. Lindberg, Neptun	9.51,0
S. Ekman, Tunafors	9.54,2
P. O. Eriksson, Neptun	10.04,9
B-O. Almstedt, Örebro	10.09,2
H. Rosendahl, Katrineh.	10.16,1
Bo Larsson, Polisen	10.18,9
Jan Lundin, Polisen	10.18,9
H. Andersson, Tunafors	10.20,0
Håkan Bengtsson, Polisen	10.21,0
L-E. Thomée, Elfsborg	10.26,6

200 m bröstsim:

T. Lindström, Polisen	2.39,5
B. Nilsson, GKK	2.40,8
A. Severson, Ran	2.43,4
L-G. Alm, Luleå	2.44,2
N. Hjelm, Iggesund	2.47,6
Å. Olofsson, Umeå	2.47,6
G. Karlsson, Eksjö	2.48,9
J. Lysell, Malmö S	2.49,2
J. Delcomyn, Malmö S	2.49,7
L. Gagyi, GKK	2.50,0

100 m ryggsim:

U-G. Johanson, Elfsborg	1.05,9
L. Eriksson, Malmö S	1.06,7
B-O. Almstedt, Örebro	1.06,9
A. Stefanson, Karlstad	1.08,6
K. Stenström, Polisen	1.08,9
B. Mårtensson, Ran	1.09,0
P. Bergengren, Skellefteå	1.09,5

200 m ryggsim:

L. Eriksson, Malmö S	2.25,5
J. Lundin, Polisen	2.26,4
B-O. Almstedt, Örebro	2.27,6
K. Stenström, Poseidon	2.29,1
B. Petterson, Upsala S	2.31,4
A. Forsén, NKK	2.31,7
L. Sjöblom, Sundbyberg	2.32,2
P. O. Eriksson, Neptun	2.32,9
H. Andersson, Tunafors	2.33,0

100 m fjärilsim:

H. Bengtson, Polisen	1.04,6
R. Friberg, Jönköping	1.05,0
B. Furberg, Skelefteå	1.06,2
P-O. Lindberg, Neptun	1.07,1
U-G. Johanson, Elfsborg	1.07,6
J. Anderson, Attack	1.07,6
R. Hedeberg, S02	1.07,9
B. Larsson, Polisen	1.08,2
B. Hedlund, Västerås	1.09,5
G. Åberg, Örebro	1.09,7
P. Bergengren, Skellefteå	1.10,0

DAMER

100 m frisim:

Karin Larsson, Ran	1.04,6
B. Segerström, Neptun	1.05,4
A-C. Andersson, Tunafors	1.05,7
U. Thorn-Jonsson, Malmö S	1.05,8
I. Thorngren, Upsala S	1.05,9
B. Andersson, Ran	1.06,3
Krist. Larsson, Ran	1.07,0



Bengt Nordvall, SK Neptun.

K. Grubb, Poseidon	1.07,1
B. Eriksson, Tunafors	1.07,2
J. Cederqvist, Neptun	1.07,3
K. Stenbäck, Neptun	1.07,3
G-B. Jönsson, Poseidon	1.07,6
M. Andersson, Kiruna	1.08,6
Y. Lindskog, S02	1.08,6
B. Friberg, Neptun	1.08,8
U-C. Lindsjö, Malmö S	1.08,9
G. Ekblom, Ägir	1.09,3
T. Nilsson, Neptun	1.09,8
E. Medin, Malmö S	1.09,8
A-C. Lilja, Najaden	1.10,0

200 m frisim:

B. Segerström, Neptun	2.20,8
Karin Larsson, Ran	2.22,7
J. Cederqvist, Neptun	2.23,2
B. Andersson, Ran	2.24,0
I. Thorngren, Upsala S	2.29,5
Y. Lindskog, S02	2.30,0
A-C. Anderson, Tunafors	2.30,6
Krist. Larsson, Ran	2.31,6
M. Rylander, Neptun	2.32,8
A. Warnholtz, Malmö S	2.33,6
A-C. Lilja, Najaden	2.34,2

400 m frisim:

J. Cederqvist, Neptun	4.56,8
B. Segerström, Neptun	5.03,2
B. Andersson, Ran	5.12,0
Y. Lindskog, S02	5.13,2
M. Rylander, Neptun	5.18,4
K. Stenbäck, Neptun	5.22,8

200 m bröstsim:

B. Eriksson, Nyköping	2.56,4
E. Ljunggren, Neptun	2.59,8
M. Winqvist, Neptun	3.01,4
Ch. Olsson, Limhamn	3.01,8
E. Söderberg, Hudiksvall	3.03,0
M. Jansson, Iggesund	3.03,5
M. Johanson, Neptun	3.04,3
L. Jansson, Nyköping	3.05,3

Smålands simförbund

Härmed få vi meddela följande:

Årets funktionärskurser i simning, som hållits i Jönköping med 37, Kalmar med 14 och Vetlanda med 20 deltagare, genomfördes med gott resultat. Smålands distrikt har från Svenska Simförbundet fått en eloge för sitt sätt att genom kurser utbilda en aktiv och regelkunnig funktionärsstab till simningens fromma.

Inomhus-DM i Värnamo 1960. Premiärtävlingen i Värnamos nya vackra och ljusa simhall blev en succé för den arrangerande klubben både publikt och idrottsligt. Bland resultaten märks Rolf Fribergs nya smålandsrekord på 200 m medley med tiden 2.27,4 min.

Sommarens DM- och JDM-tävlingar. Vid förbundsstyrelsens senaste sammanträde utsågs följande arrangörer för sommarens mästerskapstävlingar:

Stora DM den 23—24/7: Jönköpings SLS.

DM på 800 m frisim: Jönköpings SLS senast den 14/8.

B. Andersson, Karlskrona	3.06,1
H. Nordenson, Neptun	3.07,4

100 m ryggsim:

G-B. Jönsson, Poseidon	1.14,2
B. Segerström, Neptun	1.14,8
M. Öberg, Neptun	1.15,5
B. Öhman, Neptun	1.16,5
E. Nordin, Malmö SS	1.18,5
M. Öhman, Neptun	1.18,7
M. Ekdahl, Elfsborg	1.18,6
J. Cederqvist, Neptun	1.19,2
U. Jakobson, Neptun	1.19,4
M. Karlsson, Hudiksvall	1.19,6
G. Ekblom, Ägir	1.19,8
A-C. Andersson, Tunafors	1.20,0

200 m ryggsim:

B. Segerström, Neptun	2.34,6
G-B. Jönsson, Poseidon	2.37,5
M. Öberg, Neptun	2.42,3
B. Öhman, Neptun	2.47,2
E. Nordin, Malmö SS	2.47,5
A. Gustavsson, Katrineholm ..	2.49,2
A-C. Andersson, Tunafors	2.50,8
U. Jakobsson, Neptun	2.50,9
M. Ekdahl, Elfsborg	2.52,4

100 m fjärilsim:

Krist. Larsson, Ran	1.12,4
Karin Larsson, Ran	1.15,4
U. Thorn-Jonson, Malmö SS ..	1.15,4
B. Lundqvist, Neptun.....	1.17,6
J. Cederqvist, Neptun	1.18,4
B. Andersson, Ran	1.18,5

Från distrikten

Södermanlands simförbund

Årets simprogram:

26 juni — 3 juli Simläger för ungdomssimmare, Flen.

3 juli Nationella simtävlingar, Flen. 3 juli — 10 juli Simläger för juniorelit, Flen.

17 juli Lilla DM. Södertälje.

22 juli DM 1.500 m, frisim herrar Vilstabadet, Eskilstuna.

23—24 juli Stora DM i simning och hopp Vilstabadet, Eskilstuna.

7 aug. Junior-DM i simning och hopp, Katrineholm.

9 sept. DM i livräddning och svikthopp damer och herrar, Eskilstuna.

Dessutom har vi DM-finaler i vattenpolo i augusti, Eskilstuna.

Stora DM i vattenpolo kommer att spelas som dubbelserie mellan följande lag: Jönköpings SLS, Nässjö SLS och Växjö SS. Serien skall vara slutspelad senast den 14/8 1960.

Junior-DM i vattenpolo lottades vid styrelsens sammanträde och i första matchen möts Jönköpings SLS och Nässjö SLS och segraren i denna match möter Växjö SS. Även dessa matcher skall vara slutspelade senast 14/8.

B-lagsserie i vattenpolo. Förbundsstyrelsen beslöt under sommaren även anordna en B-lagsserie i polo. Följande föreningar räknade med att kunna representeras: Kalmar SS, Nässjö SLS, Hvetlanda SS, Värnamo SS, Västerviks SS och Växjö SS. Övriga intresserade föreningar kan sätta sig i förbindelse med pololedaren.

Klubbmatcher: Huskvarna SLS — Anderstorps SS den 20/3: 86—77.

Ny hoppledare. Då Tom Rindsäter, Kalmar, kommer att lämna distriktet inom den närmaste tiden har som ny hoppledare fram till årsmötet 1960 utsetts Benno Andrén, Växjö.

Ny simhall. Under vintern har en ny simhall med måtten 12½×5 meter invigts i Virserum.

Årsavgiften till Smålands Simförbund. Vi påminna åter om årsavgiften till förbundet och torde de föreningar, som ännu ej erlagt densamma, insätta kr 15:— på postgiro 44 95 09.

Tore Andrén
Sekr.

Upplands simförbund

Årets ungdomsserie 1960:

Deltagande föreningar: Enköpings AI, IK Sirius, Upsala SS, Gimo SS, Norrtälje SK, Österby SS, Hallsta IK.

Grenar i ordningsföljd: 1) 50 m frisim, pojkar, 2) 50 m ryggsim, flickor, 3) 50 m fjäril, pojkar, 4) 50 m frisim, flickor, 5) 100 m bröstsim, pojkar, 6) 50 m fjäril, flickor, 7) 50 m ryggsim, pojkar, 8) 100 m bröstsim, flickor, 9) 100 m frisim, pojkar, 10) 4×50 m medley, flickor, 11) 4×50 m medley, pojkar.

En deltagare per gren. Högst en gren per deltagare samt lagkapp. Lokal arrangör svarar för alla detaljer i samband med egen tävling. Tidpunkt (klockslag) meddelas senast en vecka före anbefalld tävlingsdag till Upplands Simförbund samt till resp. klubb som deltager.

Laguppställning tillställes arrangör om möjligt minst en dag före tävling,

Serien genomföres på följande tävlingsdagar:

22/3 i Hallstavik HIK — US, HIK — ÖSS, ÖSS — US, arrangör HIK.

12/4 i Upsala IKS — NSK, IKS — EAI, IKS — GSS, GSS — EAI, arrangör IKS.

4/5 i Norrtälje NSK — HIK, NSK — GSS, NSK — US, GSS—US, arrangör NSK.

9/5 i Upsala US — ÖSS, US — HIK, US — IKS, ÖSS — IKS, arrangör US.

17/5 i Enköping EAI — US, EAI — ÖSS, EAI — NSK, ÖSS — NSK, arrangör EAI.

17/5 i Hallstavik HIK — GSS, HIK — IKS, GSS — IKS, arrangör HIK.

1/6 i Alunda ÖSS — GSS (eventuellt i sommar i Österby), arrangör ÖSS.

För höstomgången fastställes följande tävlingsdagar:

30/8 i Alunda GSS — ÖSS (eventuellt i sommar i Gimo), arrangör GSS.

13/9 i Upsala IKS — US, IKS — ÖSS, IKS — HIK, ÖSS — HIK, arrangör IKS.

21/9 i Norrtälje NSK — IKS, NSK — ÖSS, NSK — EAI, ÖSS — EAI, arrangör NSK.

26/9 i Upsala US — GSS, US — NSK, US — EAI, GSS — NSK, arrangör US.

6/10 i Enköping EAI — IKS, EAI — GSS, EAI — HIK, GSS — HIK, arrangör EAI.

11/10 i Hallstavik HIK — NSK, HIK — EAI, arrangör HIK.

Resultatlistor för varje tävlingsomgång insändes till förbundssekr. senast 5 dagar efter tävlingen.

Simsport världen runt

Av HENRY RUNSTRÖMER

Australien Säsongens sista stortävling i Nya Syd-Wales ägde rum i North Sydney den 19/3 i en 55-yardsbassäng med svagt saltvatten. Intresset knöts främst till Jon Konrads start på 220 yards (201,16 m), där han gjorde en attack mot sitt eget världsrekord på 2.01,6 och japanen Yamanakas 200-metersrekord på 2.01,5. Det lyckades nu inte den tävlingströtte australiske mästaren, som dock fick så fin sluttid som 2.02,1. Han hade 28,1 på 55, 58,2 på 110, 1.30,5 på 165 yards och 55-yardsetapperna avverkades i tur och ordning på 28,1 — 30,1 — 32,3 — 31,6. Bland övriga resultat märktes 56,1 för Devitt på 110 y som han vann före Webster på 57,8. Ilsa Konrads vann 110 y på 1.04,6 före Morgan på 1.05,3 och Crapp på 1.05,7. Fraser startade inte.

☆

Murray Rose, OS-segraren på 400 och 1500 m i Melbourne 1956, har återvänt till hemstaden Sydney efter tre års studier i radio och TV-universitetet i Los Angeles. Han startar nu träningen med sikte på Rom för sin gamle instruktör Sam Herford. Jon Henricks väntas hem till Australien först i slutet av maj.

Belgien Vid de belgiska inomhusmästerskapen i Schaerbek (33 m) vann Devis 200 m på 2.26,2, Roufosse 400 m på 5.10,5, Verbauwen 100 ry på 1.06,3 samt bland damerna Van Nooten 400 m på 5.50,3 och Meuter 100 fj på 1.20,0.

Holland Frans Kuypers har utsetts till olympisk tränare för det holländska pololandslaget. Han kommer att sekunderas av den gamle landslagscentern Van Feggelen. Efter OS avlöses Kuypers av en annan gammal stjärnspelare nämligen Cor Braasem. För att försäkra sig om att olympiaspelarna skall få tillräcklig samträning har förbundet med berörda klubbars samtycke godkänt att de bildar ett eget lag i den holländska mästerskapsturneringen.

Japan Tsuyoshi Yamanaka, som tippas bli australiern Jon Konrads främste konkurrent på 400 och 1500 meter i Rom, var vid de japanska mästerskapen den 3/4 med 2.01,6 bara tiondelssekunden från sitt eget 200-metersrekord.



Ria van Velsen, Holland, OS-favorit i ryggsim.

Italien Europamästaren Paolo Pucci, vilken förebärande militärtjänst under förvåren och apoteksstudier vid universitetet under senvåren förklarade sig ämna avstå från OS-start, har ångrat sig, tagit skeden i vacker hand och lovat rätta sig efter det italienska simförbundets träningsföreskrifter.

☆

Italien slog i Trieste på stor plan Västtyskland i en pololandskamp med 2—1 (1—1). Parmeggiani gjorde 1—0, Nagy utjämnade och Gionta gjorde så segermålet på straff. Tyskarna hade samma lag, som en vecka tidigare besegrat Frankrike med 5—3 undantagandes att målvakten Bildstein ersatts med Hoffmeister. Italien mönstrade Rossi, Gionta, d'Altrui, Lonzi, Buonocore, Parmeggiani och Lavoratori.

☆

I Rom (50 m) har följande tider nåtts: 59,7 för Lombardi på 100 m, 1.06,8 — 1.06,8 — 1.07,6 för resp. Avellone, Schollmayer och Elsa på 100 ry samt 2.22,8 för Dennerlein på 200 fj.

P. Saini har satt nytt italienskt damrekord på 200 m med 2.20,9 (långbana).

☆

I Amsterdam (25 m) har Mensonides nått 1.12,9 på 100 br, Gastelaars 1.03,5 på 100 fr och Van Velsen 1.11,5 på 100 rygg.

Jugoslav. De jugoslaviska inomhusmästerskapen ägde rum i Zagreb (25 m). Kocmur vann 100 m på 57,8 framför Jeger på 59,4. Jeger och Kicovic hade resp. 2.10,6 och 2.11,0 på 200. Dorcic och Barisic hade resp. 1.07,2 och 1.09,4 på 100 ry. Perisic och Jamnicki resp. 2.41,8 och 2.44,6 på 200 br samt Nikin och Trojanovic resp. 1.05,4 och 1.09,4 på 10 fj. Bland damerna vann Meznar 100 m på 1.13,0, Pilic 100 ry på 1.20,4 och Maricic 200 br på 3.07,8.

Kina Chou Yung-Chi har på 100 ry satt nytt nationsrekord på lång bana (50 m) med 1.16,8.

Polen Tracz har på 25-metersbana i Warszawa noterat 4.33,2 på 400 m.

Sovjet Larissa Viktorova, rysk EM-trea 1958 (1.13,9), har förbättrat nationsrekordet på 200 m ry till 2.38,4.

Spanien Vid de spanska inomhusmästerskapen i Vitoria (25 m) hade Rodes och Ramirez resp. 59,6 och 60,2 på 100 m, Cossio 4.59,4 på 400, Alsina och Diax resp. 2.48,1 och 2.53,2 på 200 br samt Ramirez och Ley resp. 1.06,5 och 1.07,8 på 100 fj. Granados och Ramirez hade resp. 2.16,4 och 2.16,8 på 200 m, Cabrera 1.07,6 på 100 ry, Jiminez 2.40,6 på 200 fj och Torralba vann svikten på 112,78 poäng.

Sydafrika För de bästa resultaten vid de sydafrikanska mästerskapen, vilka ägde rum på 50-metersbana (saltvatten) i Capstaden svarade "Tetch" McLachlan, som vann 200 m på 2.06,5 och 400 m på 4.33,4. Bland damerna var ryggsimmerskan Laura Ranwell prima med 1.13,3 i försöken. På 100 m frisim vann Natalie Myburgh på 1.06,7, men i försöken nåddes bättre tider nämligen 1.06,1 av V. Burer, 1.06,5 av N. Myburgh, 1.06,7 av J. Myburgh och 1.09,1 av H. Saltman. Den sistnämnda vann 200 på 2.26,9, medan N. Myburgh satte nationsrekord på 400 m med 5.14,0. På 100 fj satte H. Wilson nationsrekord med 1.16,6.

Shisekv Tanaka fortsätter att förbättra världsrekordet på 200 m rygg. Senaste noteringen är 2.34,8.

Tjeckoslovakien Inomhusmästerskapen i Gottwaldow (25 m) gav följande bättre resultat: 100 m: Pavlik 59,1. 200 m: Zirala 2.11,2. 400 m: Zirala 4.44,9. 1500 m: Sajok 19.11,9. 100 br: Svozil 1.13,4. 200 br: Svozil 2.41,2. 100 fj: Hopka 1.03,0. 200 fj: Pazdirek 2.24,7. Damer: 100 m: Markova 1.07,0. 400 m: Markova 5.14,3. 200 br: Kadlecova 2.57,2. 100 fj: Skupilova 1.15,8.

Tyskland De västtyska inomhusmästerskapen, vilka ägde rum i Agrippabad i Köln den 26—27 mars, bjöd på en rad utomordentliga resultat av vilka man främst nämner bröstsimstiderna (43,6 för Wiltrud Urselmann hos damerna och 2.35,0 för Hans-Joachim Tröger hos herrarna. Det sistnämnda var tyskt rekord liksom 2.21,9 för Hans-Joachim Klein i fjärilsim. Storfavoriten Hans Zierold var ryggskadad och kunde inte göra sig själv full rättvisa. Resultat:

Herrar: 100 m: Künkel, Darmstadt 57,4, Zierold, Hamburg 57,6, Voell, Rheydt 58,2. 200 m: Fugger, Linnich 2.08,0, Bleeker, Bremen 2.08,6, Hetz, Hof 2.09,2. 400 m: Klein, Darmstadt 4.36,5, Fugger 4.37,2, Hetz 4.37,6. 800 m: Klein 9.31,1, Hetz 9.40,0, Blanck, Augsburg 9.57,4. 200 br: Tröger, München 2.35,0, Flügel, Darmstadt 2.37,7, Hogenkamp, Hannover 2.41,1. 200 fj: Klein 2.21,9, Zippelius, Karlsruhe 2.25,4, Becker, Köln 2.26,5. 100 ry: Küppers, Nordhorn 1.04,8, Miersch, Heidelberg 1.05,5, Horn, Bremen 1.08,3. Lag 4×100: Darmstadt 3.52,8, Karlsruhe 3.59,1. Medley 4×100 m: München 4.24,4, Bremen 4.26,1. Damer: 100 m: Brunner, Heidelberg 1.05,8, Künzel, Darmstadt 1.07,0, Winkler, Rheutlingen 1.07,1. 400 m: Brunner 5.07,6, Scholven, Bochum 5.17,7, Köbsel, Krefeld 5.20,3. 200 br: Urselmann, Krefeld 2.43,6, Feuerstack, Harburg 2.52,2, Bongartz, Krefeld 2.55,2. 100 fj: Haase, Harburg 1.13,4, Vervoorts, Düsseldorf 1.14,9, Schleifenbaum, München 1.18,0. 100 ry: Schmidt 1.13,5, Brunner 1.15,4, Gosciniak, Karlsruhe 1.18,2. Lag 4×100: Krefeld 4.36,5, Düsseldorf 4.42,3, Darmstadt 4.50,7. Medley 4×100 m: Krefeld 5.11,3, Düsseldorf 5.18,7.

☆

Herta Haase har i Norderney (25 m) nått 1.12,7 på 100 fj.

USA De amerikanska universitetsmästerskapen arrangerades i Dallas i Texas i den bassäng om 25 yards (22,86 m) som "Southern Methodist" förfogar över. Eftersom amerikarna även ett olympiskt år konservativt håller fast vid jämna yardsdistanser, lämnar vi följande översättning: 100 y = 91,43 m, 200 y = 182,87 m, 220 y = 201,16 m, 440 y = 402,32 m.

Resultat: 50 y: Hunter 21,9, Parks och McDevitt 22,5. 100 y: Vlusk 49,4, Legacki 49,5, Parks 49,9, McDevitt 50,0, Henricks (Australien) 50,4, Woolsley 51,5. 220 y: Winters 2.02,1, Harrison 2.02,3, Stintz 2.03,0, Burer (Sydafrika) 2.03,2, Bracket 2.04,0, Darnton 2.04,3. 440 y: Rounsaville 4.24,5, Harrison 4.24,5, Burer 4.24,7, Sintz 4.25,0, Case 4.25,8, Winters 4.28,7. 100 y ry: Bittick 54,4, McKinney 55,3, Cutler 56,8. 200 y br: Clark 2.17,8. 100 y fj: Troy 53,1, Larson 53,2. 200 y fj: Troy 1.57,8, Devine 2.02,2. 4×100 y: Sydcalifornien (Larson, Moulton, Redington, Henricks) 3.18,5. 4×100 y medley: Indiana (McKinney, Miki, Troy, Sintz) 3.40,8.

Dansk fullträff i Malmö

Utmärkta resultat nåddes vid Limhamns internationella tävlingar i Simhallsbadet den 3/4. I de första grenarna noterades inte mindre än tre nya landsrekord och ett tangerat. Det var dock inte svenskar som stod för prestationerna utan tyskar och danskar.

Hans Joachim Tröger, München, noterade nytt tyskt rekord på 200 m bröstsim med den utomordentliga tiden 2.34,2. I samma gren satte René Heitman nytt danskt rekord med 2.41,0.

Även på 100 m ryggsim blev det nya landsrekord för Danmark och Tyskland.

100 m ryggsim, damer: 1) Kirsten Michaelsson, Köpenhamn 1.11,6 (nytt danskt rekord), 2) Helga Schmidt, Tyskland 1.12,3 (nytt tyskt rekord), 3) Ethel Ward-Petersen, Köpenhamn 1.13,0, 4) Gullbritt Jönsson, Poseidon 1.13,6.

200 m frisim, herrar: 1) Lars Larsson, Köpenhamn 2.11,2, 2) Björn Billqvist, Malmö Simsällskap 2.13,9, 3) L. Erik Rymark, Limhamn 2.15,6.

100 m bröstsim, herrar: 1) Hans J. Tröger, Tyskland 1.11,9, 2) Tommy Lindström, Stockholmspolisen 1.15,1, 3) Benny Pedersen, Köpenhamn 1.15,2, 4) René Heitman, Köpenhamn 1.15,8.

Tangerat svenskt rekord blev det på 100 m fjärilsim, damer, där Kristina Larsson, Ran, vann på 1.12,4, vilket är lika med hennes eget svenska rekord.

100 m fjärilsim, damer: 1) Kristina Larsson, Ran 1.12,4, 2) Herta Haase, Tyskland 1.12,9, 3) Anita Warnholtz, Malmö Simsällskap 1.21,1.

100 m frisim, herrar: 1) Lars Larsson, Danmark 58,4, 2) Kjell Stenström, Poseidon 59,2, 3) Leif Olsson, Poseidon 59,8.

200 m ryggsim, damer: 1) Kirsten Michaelsen, Danmark 2.35,3 (nytt danskt rekord), 2) Gullbritt Jönsson, Poseidon 2.37,5, 3) Ethel Ward-Petersen, Danmark 2.42,8.

200 m frisim, damer: 1) Barbro Andersson, Ran 2.24,0, 2) Karin Larsson, Ran 2.24,4, 3) Ursula Brunner, Tyskland 2.25,0.

Birte slog Krutova

Det blev inga nya rekord då simklubben Triton i Köpenhamn avslutade sina jubileumstävlingar i Österbro Simhall på mars månads sista dag. I stället fick man se den ryske mästaren i svikthopp Jurij Kasakov göra en bländande uppvisning från 3-metersvikten. Han slutade med ett baklängeshopp med två och en halv skruv och fick den fulltaliga publiken att ge sitt stormande bifall. Därmed gick det sämre för hans landsmaninna, europamästarinnan Krutova, som missade ett hopp från tornet och blev distanserad av svenskan Birte Hanson, som visade stor form.

Resultat: Herrar 100 ry: 1) Kjell Stenström, Poseidon 1.08,9, 2) L. Kraus Jensen, Danmark 1.10,0, 3) B. Mårtensson, Ran 1.11,7. *100 fj:* 1) J. Johansen, Danmark 1.09,5. *100 m:* 1) L. Larsson, Danmark 59,4, 2) T. Milton, Storbritannien 59,8. *200 br:* 1) B. Jul Christiansen, Danmark 2.43,5, 2) R. Heitmann, Danmark 2.44,6, 3) B. Pedersen, Danmark 2.45,3. *10×50 m:* 1) Hermes, Danmark 4.45,5 *Damer 100 ry:* 1) Ethel Ward Petersen, Danmark 1.12,9, 2) Kirsten Michaelsson, Danmark 1.14,5, 3) Gullbritt Jönsson, Poseidon 1.14,5, 3) *br:* 1) Christine Gosden, Storbritannien 1.25,5, 2) Christina Olsson, Limhamn 1.27,4, 3) Lise Tang, Danmark 1.28,3. *400 m:* 1) Barbro Andersson, Ran 5.18,2, 2) Nini Henriksen, Danmark 5.28,5. *100 m:* 1) Kirsten Strange, Danmark 1.07,9, 2) Barbro Andersson 1.08,1, 3) Karin Grubb, Poseidon 1.09,1. *100 fj:* 1) Kristina Larsson, Ran 1.15,0, 2) Christine Gosden 1.21,0, 3) Nini Henriksen, Danmark 1.21,8. *Höga hopp:* 1) Birte Hanson, MS 88,78, 2) Ninel Krutova, Sovjet 76,47, 3) Hanna Laursen, Danmark 73,42, 4) Bende Velin, Danmark 68,53.

B-ius.

Godkända förstaklassfunktionärer

	S	H	P
Blekinge:			
Skottén, Stig KSS	1		
Streijffert, Carl-Erik, KSS	1		
Olsson, K-E., KSS	1		
Blomqvist, N., KSS	1		
Björkenstam, Erik, Kgl Fl. IF	1		
Johansson, Harry, Kgl Fl. IF	1		
Olsson, Gösta, Kgl Fl. IF	1		
Björksten, Carl-Erik, Kgl Fl. IF	1		
Friberg, Carl-Erik, Kgl Fl. IF	1		
Karlsson, Gunnar W., Kallingeringen	1		
Tigerhielm, Rolf S., KSS	1		
Svärd, Artur, KSS	1		
Hall, Ivar, KSS	1		
Hansson, Ingegerd, KSS	1		
Karlsson, Gert, KSS	1		
Pettersson, Ove, KSS	1		
Lagström, Rolf, KSS	1		
Bohuslän—Dal:			
Andersson, Bengt, Uddevalla	1		
Bohlin, Elis, Uddevalla	1		
Ström, Harry, Uddevalla	1		
Friman, Folke, Hunnebostrand	1		
Thörnblad, I., Hunnebostrand	1		
Bartram, Thor, Åmål	1		
Hedberg, Gustaf, Åmål	1		
Eriksson, John Bertil, Åmål	1		
Wernersson, Bengt, Åmål	1		
Dalarna:			
Adamsson, Erik, FSS	1	1	
Norrström, Arne, FSS	1	1	1
Skog, Herman, FSS	1		
Yngve, Alf, FSS	1	1	
Warlenius, Erik, Falu SS	1		
Johansson, Olle, Falu SS	1		
Gren, Erik, FSS		1	
Thynell, Arne, FSS		1	
Risberg, Rune, FSS	1		
Edén, Per Olof, BSS	1	1	
Håkansson, Nils, BSS	1		
Borgström, Per Agge, BSS	1		
Larsson, Leif, BBS	1		
Österberg, Sven Erik, BSS	1		
Hedlund, Erland, BSS		1	
Gästrikland:			
Lindblom, Olle, HSS	1	1	1
Östlund, Kurt, HSS	1	1	1
Blom, Nils, HAIF	1	1	1
Sundberg, Allan, HAIF	1	1	1
Hillström, Stig, HAIF	1		
Hedman, Harald, SIF		1	
Ellström, Rune, SIF	1		
Hudberg, Per, HAIF	1		
Andersson, Bengt, HAIF		1	
Brolin, Mailis, GSS	1		
Holmgren, Ivar, GSS	1	1	
Lundquist, Gösta, SSK	1		
Erixon, Sven, HSS	1		
Bergström, Nils E, HAIF		1	
Flink, Svante, SSK	1		
Holmgren, Tore, SIF	1		
Ekengren, H. O., HAIF		1	
Ramqvist, Bror, HAIF		1	
Kumlin, Åker, HAIF			1
Göteborg:			
Arvidsson, Reimar, S02	1		
Gillberg, Olof, S02	1		
Hedelin, Erland, S02		1	
Hjern, Erik, S02	1	1	
Karlsson, Gösta, S02	1		1
Carlsson, Ingegärd, S02	1		
Carlsson, Rune, S02	1		1
Carlsson, Sture, S02	1	1	
Odell, Anita, S02	1		
Odell, Reine, S02	1	1	1
Signäs, Ingemar, S02	1		
Smedius, Bertil, S02	1	1	1
Wallman, Arvid, S02		1	
Weinås, Lars-Eric, S02	1	1	
Lindahl, Bengt, S02	1		
Gille, Olof, S02	1		
Adlerz, Erik, SKG	1	1	
Cederblom, Per, SKG	1	1	
Fridén, Stig, SKG	1		
Jonsson, Lennart, SKG	1		
Lorentzon, Bo, SKG	1		
Lorentzon, Sten, SKG	1	1	
Petersson, Kjell, SKG	1		
Carlsson, Ingela, Najaden	1		
Berne, Christina, Najaden	1		
Håkansson, Stina, Najaden	1		
Petersson, Kerstin, Najaden	1		
Gustavsson, Kajsa, Najaden	1		
Lilja, Ingrid, Najaden	1		
Stenborg, Kate, Najaden			1
Wetteskog, Gun, Najaden			1
Andreasson, Idor, GKK	1		
Aronsson, Arvid, GKK	1		
Hellsing, Gustaf, GKK	1		
Kjellberg, Hans, GKK	1		
Ohlin, Bertil, GKK	1		
Petersson, Stig, GKK	1	1	
Pihl, Olov, GKK	1		
Öhrfeldt, Erik, GKK	1		
Malander, Erik, Gbgs SF	1		
Jämtland-Härjedalen:			
Byström, Ola, Ägir	1		
Backlund, Kjell, Ägir	1		
Hammarsted, Ragnar, Ägir	1		
Jonson, Anders, Ägir	1		
Strömquist, Gunnar, Ägir	1		
Thelin, Börje, Ägir	1		
Medelpad:			
Öberg, Georg, SSS	1	1	
Rönström, Karl-Henrik, SSS	1	1	
Häggström, Bengt, ÅSS	1		
Malander, Börje, ÅSS	1		1
Andersson, Sture, Timrå	1	1	
Berggren, Frank, Timrå	1		
Gordon, Karl Uno, Timrå	1		
Andersson, Carin, Timrå	1		
Hardin, B., Ånge SS	1		
Kronman, Sture, Timrå	1		
Norrbotten:			
Hermansson, Eric, BBK	1		1
Lindholm, Björn, BBK	1	1	1
Loggert, Britta, BBK	1		
Loggert, Sven, BBK	1		
Pettersson, Börje, BBK	1	1	
Rosqvist, Börge, BBK	1	1	1
Rydberg, Bo, BBK	1	1	1
Andersson, Karl, KSS	1	1	
Ericson, Bo, KSS	1		
Epstein, Viktor, KSS	1		
Möllberg, Bernt, KSS	1	1	
Bokström, Knut, LSS	1		
Bokström, Marg., LSS	1		
Boström, Lars E, LSS	1		
Hässler, Lars, LSS	1	1	
Lindberg, Moje, LSS	1		
Livbom, Åke, LSS	1	1	1
Lundemark, Eric, LSS	1		
Sandberg, Sune, LSS	1	1	1
Pekkari, Olle, LSS	1		
Strandquist, Sven, LSS	1	1	1
Westerlund, Kalle, LSS		1	
Holmberg, Lars, MAIF	1	1	
Jonasson, Gunnar, MAIF	1	1	
Westman, Olle, MAIF	1	1	
Naeslund, Lennart, MAIF	1	1	1
Forslund, Holger, MSS	1	1	1
Holmberg, Sven, MSS	1	1	
Lindvall, Max, MSS	1	1	1
Jonsson, S. O., MSS	1	1	
Wink, Lennart, MSS	1		1
Uppland:			
Törnberg, Bengt, EAIF	1		
Abraham, Elsie, US	1	1	
Karsvik, Einar, US	1		
Pettersson, Arne, US	1	1	
Ryberg, Lars, US	1		
Smedberg, E., EAIF	1		
Jansson, W., Gimo	1		
Gyhlenius, S., Sirius	1		
Jonsson, L., Sirius	1		
Tjernberg, Hans, US	1		
Waernborg, Olle, US	1	1	
Öjdal, Rune, US	1	1	
Hedberg, Rune, ÖSS	1		
Eriksson, Arne, Sirius	1	1	1
Eriksson, Gösta, Sirius	1	1	1
Flink, Lars, Sirius	1		1
Gille, G., ÖSS	1		
Aspengren, S., EAI	1		

	S	H	P
Lindh, Åke, EAI	1		
Berggren, L., Sirius	1	1	
Pettersson, Å., Sirius	1		
Lindstedt, H., Sirius	1		
Karlsson, O., US	1		
Rydåker, S., ÖSS	1		
Sandberg, Evert	1		
Jansson, T., US	1		
Nöu, Enel, US		1	
Sjögren, L., Gimo SS	1		
Bohlin, S., Hallsta IK	1		
Westerlund, G., Hallsta IK	1		
Lindgren, C., Österby SS	1		1
Törnberg, Olle, EAIF	1		
Bergström, K. G., NSK	1		
Walldén, P. O., NSK	1		
Andersson, L. O., US	1		
Lindström, P. O., US	1		
Waernborg, Ove, US		1	

Värmland:

Andersson, Sören, Karlst. SS	1		
Bengtsson, Bengt, Karlst SS	1		
Björk, Erik, Karlstads SS	1	1	
Asplund, Gunnar, Karlst. SS	1		
Borossy, Tamas, Karlstads SS	1	1	
Bothén, Ernst, Karlstads SS	1	1	
Edfors, Olle, Karlstads SS	1		
Ehlin, Lars, Karlstads SS	1		1
Eckervall, Bengt, Karlst. SS	1		
Eklöf, Mona Kajsa, Karlst. SS	1		
Forsberg, Torsten	1	1	
Follmark, Arne, Karlstads SS	1		
Frödin, Gun, Karlstads SS	1		
Gustavsson, Hans, Karlst. SS	1		
Hagberg, Bertil, Karlstads SS	1		
Irwall, Bo, Karlstads SS	1		
Johansson, Bengt, Karlst. SS	1		
Johnson, Gösta, Karlstads SS	1	1	1
Carlsson, Magnus, Karlst. SS	1		
Liljeberg, Benkt, Karlst. SS	1		
Magnusson, Arne, Karlst. SS	1	1	
Melin, Bo, Karlstads SS	1		1
Odefjord, Allan, Karlstads SS	1		
Odefjord, Solveig, Karlst. SS	1		
Nilsson, Inge, Karlstads SS	1		
Otterberg, Rolf, Karlstads SS	1		
Rydahl, Ernst, Karlstads SS	1		
Stensryd, Harriet, Karlst. SS	1		
Sturegård, Sam, Karlstads SS	1		1
Widén, Bengt, Karlstads SS	1	1	
Westerlund, Torsten, Karlstads SS	1		
Sundman, Lars, Karlskoga SS	1	1	
Billman, Tore, Karlskoga SS	1		
Carnegård, Eisten, Karlsk. SS	1		
Dahlgren, Clas, Karlskoga SS	1		
Elmberg, Olle, Karlskoga SS	1	1	
Stålhandske, Torbjörn, Karlsko SS	1		
Blid, Nils, Karlskoga SS	1		1
Kylborn, Olle, Karlskoga SS	1		
Stormark, Einar, Karlsk. SS	1		
Wahlström, Jan, Karlskoga SS	1		
Eriksson, Esbjörn, Karlsk. SS	1		

	S	H	P
Jansson, Bror, Filipstads SS	1		
Pettersson, Bengt, Filipst. SS	1		
Ljungdahl, P. O., Filipst. SS	1		
Gustavsson, Kjell, Filipst. SS	1		
Nyström, Björn, Kristineh. SS	1		
Andersen, Bent Falch, Kristinehamns SS	1		
Nilsson, Arne, Kristineh. SS	1		
Magnusson, Eiler, Kristinehamns SS	1		
Nilsson, Sven, Kristineh. SS	1		
Alm, Ove, Kristinehamns SS	1		
Bertilsson, Kjell, Kristineh. SS	1		
Svärd, Erik, Storfors FF	1		
Edén, Sven, Storfors FF	1		
Nilsson, Knut, Storfors SS	1		
Westerlund, Rudolf, Storf. FF	1		
Auer, Heimo, Storfors FF	1		
Sahlin, Birger, Storfors SS	1	1	

Västmanland:

Ramberg, Stig, VSS	1		
Juhlin, Einar, VSS	1		
Frändberg, Einar, VSS	1		1
Kling, Rune, VSS	1		
Juhlin, Ralph, VSS	1		
Sundqvist, Lars, VSS	1		
Söderström, Karl-Georg, VSS	1		1
Jansson, Börje, VSS			1
Larson, Bo, VSS			1
Jansson, Bertil, VSS			1
Andersson, Bror, Arboga SS	1		
Goffe, Lennart, ASS	1		
Karlbom, Ingvar, ASS	1		
Hedin, Ragnar, ASS	1		
Rydberg, Olov, ASS	1		
Kropp, Olov, ASS	1		
Lutteman, Lars, ASS	1		
Lutteman, Erik, ASS	1		
Böhlmark, Olle, Köpings SS	1		
Karlsson, Stigbjörn, KSS	1		
Ekman, Harriet, KSS	1		
Bergström, Tore, KSS	1		
Linde, Ture, KSS	1		
Arpi, Tord, KSS	1		
Lundberg, Karl-Axel, KSS	1		
Nyberg, Hilmer, SSS	1		
Rannby, Waldermar, SSS	1		
Jorner, Uno, SSS	1		
Barkman, Elis, SSS	1		
Nyström, Stenove, SSS	1		
Hellström, Allan, SSS	1		
Hallenberg, Jan, SSS	1		
Åström, John, SSS	1		
Åhs, Sven Åke, SSS	1		
Ahlin, Curt, SSS	1		
Nyström, Uno, SS	1		
Kanekrans, K. O., SSS	1		
Johansson, Åke, SSS	1		
Larsson, K. E., SSS	1		

Östergötland:

Ferm, Stig, Finspångs SS	1		1
Fernebrink, Gunnar, Mot. SS	1	1	
Höög, Rolf, Motala SS	1	1	1

	S	H	P
Lind, Bo, Motala SS	1		
Nilsson, Bertil, Motala SS	1		
Olsson, Per-Olov, Motala SS	1		
Rodell, Gösta, Motala SS	1	1	
Larsson, Lars, SK Lore	1		
Danell, Lennart, Linköp. ASS	1	1	
Feuk, Carl Henri, Link. ASS	1		
Gustafsson, Sten, Link. ASS	1	1	
Johansson, Gunilla, Link. ASS	1	1	
Johansson, Lennart, Link. ASS	1		
Johansson, Sune, Link. ASS	1		1
Karlsson, Åke, Linköp. ASS	1		
Lindberg, Rune, Linköp. ASS	1	1	1
Lindholm, Folke, Linköp. ASS	1		
Lönning, Sven, Linköp. ASS	1		
Malm, Lars Olov, Link. ASS	1		
Moberger, Gustav, Link. ASS	1		
Neij, Karl Arne, Linköp. ASS	1	1	
Pettersson, Björn, Link. ASS	1	1	
Wallin, Sven, Linköp. ASS	1		1

Karlskronaseger

Två nya Blekingerekord i simning såg dagens ljus när Karlskrona och Växjö möttes i en klubbmatch i örlogsstaden 27/3. Birgitta Andersson putsade rekordet på 100 m bröstsim och klockades för 1.27,7, Gerth Karlsson förbättrade på samma sträcka herrarnas notering och det nya rekordet lyder på 1.20,4. Karlskrona vann klubbmatchen med 80 poäng mot Växjös 63, och tog Smålands-Postens vpr för alltid.

Resultat 100 m fr, D: 1) Maj-Lis Hansson, KSS 1.20,1, 2) Ann-Margret Hansson, KSS 1.23,4, 3) Agneta Rydh, VSS 1.23,6, 4) Lilian Simer, VSS 1.27,0. *100 m fr, H:* 1) Bo Stenmalm, VSS 1.03,2, 2) Ove Pettersson, KSS 1.07,1, 3) Kenneth Karlegärd, KSS 1.08,0, 4) Björn Stenmalm, KSS 1.08,2. *100 m br, D:* 1) Birgitta Andersson, KSS 1.27,7, 2) Christina Lennartsson, VSS 1.34,2, 3) Monica Israelsson, KSS 1.34,8, 4) Marianne Hammarlund, VSS 1.44,2. *4×25 m fr, po 14 år:* 1) Växjö SS 1.18,2. *100 m br, H:* 1) Gert Karlsson, KSS 1.20,4, 2) Bo Stenmalm, VSS 1.22,8, 3) Jonne Johansson, VSS 1.25,0, 4) Kjell Nilsson, KSS 1.25,5. *100 m ry, D:* 1) Maj-Lis Hansson, KSS 1.30,1, 2) Agneta Rydh, VSS 1.30,2, 3) Annica Odehammar, KSS 1.38,2, 2) Ann-Charlotte Ljung, VSS 1.40,8. *100 m ry, H:* 1) Hans Olof Lundmark, VSS 1.16,8, 2) Torsten Brunström, KSS 1.16,9, 3) Bob Stenmalm, VSS 1.19,4, 4) Ove Pettersson, KSS 1.24,9. *50 m br, fl. 17 år:* 1) Birgitta Andersson, KSS 41,0, 2) Monica Israelsson, KSS 43,0, 3) Christina Lennartsson, VSS 43,1, 4) Monica Johansson, VSS 45,0. *50 m frisim, po:* 1) Kenneth Karlegärd, KSS 29,6, 2) Jan Mathisson, VSS 30,1, 3) Thomas Spjuth, VSS 31,2, 4) Rune Pettersson, KSS 32,8. *50 m frisim, fl:* 1) Ann-Margret Hansson, KSS 35,7, 2) Lena Winnerfors, KSS 37,8, 3) Agneta Rydh, VSS 37,8, 4) Ulla Nordin, VSS 39,6. *50 m br, po:* 1) Bob Stenmalm, VSS 39,6, 2) Christer Karlsson, KSS 41,2, 3) Jan Matthisson, VSS 43,5, 4) Lars-Erik Liljegren, KSS 48,9.

MS vann 204-165 över DKG-Hermes

Köpenhamnsklubbarna DKG och Hermes förmådde inte med gemensamma resurser hota starka Malmö SS vid den traditionella klubbmatchen, vilken i år ägde rum på dansk botten den 13/3 och resulterade i svensk seger med 204—165. Men i polo var det danskarna förunnat att repetera kattens lek med råttan, innan slutresultatet kunde fastställas till 11—1.

Resultat: 4×50 m D: 1) MS I 2.07,3, 2) DKG I 2.09,5, 3) MS II 2.14,2, 4) DKG II 2.19,4. *4×50 m H:* 1) MS I 1.51,2, 2) H I 1.51,9, 3) MS II 1.54,8, 4) HII 1.56,0. *4×50 m medley, po -46:* 1) MS I 2.38,4, 2) H I disk. 2.41,9, 3) H II disk. 3.07,4. *4×50 crawl, po -44—45:* 1) MS I 2.04,1, 2) H I dött lopp 2.04,1, 3) H II 2.08,7, 4) MS II 2.15,0. *100 m D:* 1) Kirsten Strange, DKG 1.06,8, 2) Ulla Thorn-Johnsson, MS 1.07,9, 3) Eva Medin, MS 1.11,8, 4) Anita Warnholtz, MS 1.11,9, 5) Annelise Baag, DKG 1.17,0, 6) Tove Jørgensen, DKG 1.21,0. *100 m H:* 1) Björn Billquist, MS 1.02,7, 2) Sören Korbo, H 1.03,6, 3) Leif Sjölin, MS 1.03,8, 4) Gunnar Westfeldt, MS 1.04,6, 5) Søren Klerens, H 1.04,7, 6) Klavs Rode, H 1.07,2. *200 m br D:* 1) Marianne Sjöström, MS 3.09,2, 2) Ulla-Christin Lindsjö, MS 3.11,9, 3) Inge Thorsen, DKG 3.13,8, 4) Ingrid Sjöberg, MS 3.15,4, 6) Lise Tang, DKG 3.16,9. *200 m br H:* 1) Benny Pedersen, H 2.46,4, 2) Junot Delcomyn, MS 2.50,9, 3) Jörgen Andersen, H 2.55,2, 4) Johnny Lysell, MS 2.56,7, 5) Erik Frederiksen, H 3.01,1, 6) Christer Liljemark, MS 3.18,9. *4×50 m br, fl. -45:* 1) MS I 2.51,2, 2) DKG I 2.56,5, 3) MS II 3.05,8, 4) DKG II 3.06,0, 5) MS III 3.19,6. *4×50 m crawl po, -46:* 1) MS I 2.21,4, 2) H I 2.40,8, 3) H II 2.58,0. *50 m fj D:* 1) Ulla Thorn-Johnsson, MS 34,7, 2) Marianne Sjöström, MS 37,3, 3) Anita Warnholtz, MS 38,8, 4) Kirsten Bruun Olsen, DKG 39,5, 5) Alice Esmarck, DKG 41,1, 6) Inge Thorsen, DKG 42,7. *100 m fj H:* 1) Jan Johansen, H 1.09,3, 2) Arne Hesselgren, H 1.14,6, 3) Lars Eriksson, MS 1.16,1, 4) L. G Eriksson, MS 1.19,2, 5) Gert Elmark, H 1.19,4, 6) Björn Billquist, MS disk. *4×50 m medley, fl -45:* 1) MS I 2.36,1, 2) MS II 2.36,7, 3) DKG II 2.51,9, 4) DKG I disk. 2.40,3. *4×50 m medley, po -44—45:* 1) H I 2.18,7, 2) MS I 2.25,6, 3) H II 2.26,9, 4) MS II 2.29,6. *100 m ry D:* 1) Kirsten Strange, DKG 1.19,0, 2) Eva Nordin, MS 1.19,5, 3) Inger Kjeldsen, DKG 1.20,4, 4) Elizabeth Sahlin, MS 1.29,0, 5) Lis Rix Christensen, DKG 1.35,0, Marianne Stridh, (disk) MS 1.23,2. *100 m ry H:* 1) Lars Eriksson, MS 1.14,0, 2) Peter Bergh, MS 1.14,5, 3) Sören Korbo, H 1.15,5, 4) Erik Holm, H 1.16,0, 5) Erik Jacobsen, H 1.16,2, 6) Leif Sjölin, MS 1.19,7. *4×50 m medley, fl -45:* 1) MS I 2.18,0, 2) MS II 2.23,4, 3) DKG I 2.30,4, 4) DKG II 2.34,2. *Polo:* MS — Hermes 1—11. *4×100 m medley D:* 1) MS I 5.19,8, 2) DKG I 5.27,1. *4×100 m medley H:* 1) MS I 4.38,7, 2) H I 4.43,3, 3) H II utgått.

Tiomannapokal togs av Falun

Liksom de två senaste åren arrangerades även i år 10-mannasimning för klubblag i Gränges-Badet. 6 lag och sammanlagt 100-talet simmare deltog.

Den ståtliga Tiomannapokalen, uppsatt av Dala-Demokraten, erövras för alltid av den förening som först får tre inteckningar. Tidigare har Borlänge SS och IFK Grängesberg vunnit. Året seger gick tipsenligt till Falu SS. Hedemora SS överraskade dock med en tid som med endast 8/10 sek. överskred Faluns. Borlänge SS höll undan för IFK Grängesberg om tredjeplaceringen med knappast möjliga marginal. De två nya bekantskaperna — förutom Hedemora — nämligen Avesta och Karlslund belade de återstående platserna.

I de individuella tävlingarna framgick med all önskvärd tydlighet, att Avesta efter tillkomsten av sitt nya simhallsbad är på väg att bli Dalarnas stora fortbadarmetropol, de 7 grenarna vann avestasimmare — inte mindre än 4 segrar. Dagens bästa resultat noterades av Yngve Engström, Avesta, på 100 m bröstsim, där han med tiden 1.22,4 underskred gällande dalarekord med 2/10 sek. Grängesbaljan håller dock som bekant inte måttet för godkännande av rekord. 50 m bröstsim damer, blev en överlägsen seger för Avestas unga simmarfynd Ann-Cristin Rahmberg, på ypperliga 39,2. En grenseger noterades för Grängesberg, genom Sven-Oskar Lundmark, nyförvärv f. d. Borlänge SS, som på sin specialsträcka 100 m fjärilsim satte nytt klubb- och personrekord med 1.18,9, för övrigt endast 1,9 sek. från dalarekordet. Karlslunds IF hade sina största framgångar i 50 m ryggsim damer, med dubbelseger genom Inger Ohlsson och Birgit Eriksson.

Resultat av tiomannasimningen: 1) Falu SS 5.18,9, 2) Hedemora SS 5.19,7, 3) Borlänge SS 5.30,2, 4) IFK Grängesberg 5.30,5, 5) Avesta SS 5.35,4, 6) Karlslunds IF 6.08,4.

Katrineholm vann trestadsmatch

Barbro Eriksson underskred sitt eget svenseka rekord på 100 m bröstsim i samband med treklubbsmatchen mellan Nyköping, Norrköping och Katrineholm i Nyköpings badhus den 16 mars. Hennes tid var 1.22,0 men rekordet kan inte godkännas, då bassängen endast mäter 20 m.

Katrineholm vann överlägset klubbmatchen på 43 poäng mot Nyköpings 30 och Norrköpings 25. KSS-arna vann åtta av fjorton grenar.

Förutom Barbros fina bröstsimstid svarade 15-åringen Hans Rosendahl för en bra prestation på 400 fritt, som han vann på 4.53,8.

4×100 m frisim, damer: 1) Nyköpings SS 5.03,8, 2) Norrköpings KK 5.13,6, 3) Katrineholms SS 5.31,6. *200 m bröstsim, herrar:* 1) Ulf Ericsson, KSS 2.53,5, 2) Märt Saarm, NSS 2.55,5, 3) Bo Pettersson, NKK 2.57,2. *60 m frisim, pojkar B-jun:* 1) Kaj Åke Karlsson, KSS 39,3, 2) Hans Gustavsson, NKK 40,2, 3) Thomas Sander, NSS 41,6. *100 m bröstsim, A-jun:* 1) Göran Österberg, KSS 1.24,4, 2) Åke Gustafsson, NKK 1.25,0, 3) Tonny Gustafsson, NSS 1.25,4. *400 m frisim, herrar:* 1) Hans Rosendahl, KSS 4.53,8, 2) Anders Forsén, NKK 5.05,3, 3) Claes-Åke Lundberg, NSS 5.11,4. *60 m bröstsim, flickor B:* 1) Kristina Kallerhult, NSS 51,8, 2) Ann Külavee, KSS 52,0, 3) Margit Mitt, NKK 55,6. *100 m frisim, herrar:* 1) Benni Svensk, KSS, 1.04,8, 2) Sune Lundgren, NSS 1.07,6, 3) Bengt Göransson, NKK 1.13,2. *100 m bröstsim, damer:* 1) Barbro Eriksson, NSS 1.22,0, 2) Berit Larsson, KSS 1.29,2, 3) Christina Ekekrantz, NKK 1.38,2. *100 m ryggsim, herrar:* 1) Roland Lind, NKK 1.12,2, 2) Sune Pettersson, KSS 1.17,0, 3) Olle Holmqvist, NSS 1.41,5. *60 m frisim, flickor:* 1) Iréne Crona, KSS 42,3, 2) Gunilla Eriksson, NSS 42,4, 3) Kerstin Jönsson, NKK 43,7. *100 m frisim, A-jun:* 1) Christer Evinger, NKK 1.04,6, 2) Hans Svensson, KSS 1.08,6, 3) Håkan Warldén, NSS 1.26,0. *100 m frisim, damer:* 1) Agneta Gustafsson, KSS 1.11,8, 2) Maud Gustafsson, NSS 1.16,4, 3) Gudrun Jansson, NKK 1.18,2. *60 m bröstsim, pojkar B:* 1) Lars Alm, NSS 49,3, 2) Per Olof Fulke, KSS 53,3, 3) Ulf Pettersson, NKK 57,3. *4×100 m medley, herrar:* 1) Katrineholms SS 4.56,5, 2) Norrköpings KK 5.00,3, 3) Nyköpings SS 5.10,0. *Slutpoäng:* KSS 43, NSS 30, NKK 25.

Norrtälje besegrade Solna

Norrtälje SK prövar f. o. m. i år sina krafter i Stockholms förortsklubbars simserie och roslagsföreningens styrka fick Solna SS känna på vid ett besök i den uppländska provinsstadens simhall (25 m) den 27/3. Hemmaföreningen vann nämligen med 174—113. Den 12-åriga norrtäljetösen Gunilla Lundqvist simmade 50 m på 35,4 och än bättre 100 rygg på 1.22,5. Hennes två år äldre klubbkamrat Gunilla Jansson gladde med 1.12,8 på 100 fritt och i det slagna fältet märktes en mångfaldig svensk mästarinna och "stor grabb" nämligen Marianne Grane-Lundquist, som dock revanscherade sig genom seger i ryggsimmet.

100 m sen-jun. H: 1) Å. Nyström, NSK 1.04,9, 2) M. Blomberg, SSS 1.05,7, 3) G. Magnusson, SSS 1.15,5, 4) M. Lindberg, NSK 1.16,8. *200 br sen-jun. H:* 1) M. Blomberg, SSS 3.02,7, 2) G. Magnusson, SSS 3.06,8, 3) P-O. Lindberg, NSK 3.08,3, 4) B. Andersson, NSK 3.33,9. *100 ry sen-jun. H:* 1) Å. Nyström, NSK 1.19,5, 2) M. Blomberg, SSS 1.20,7, 3) L-Å. Axelsson, NSK 1.22,2, 4) R. Dahlberg, SSS 1.36,8. *100 fj sen-jun. H:* 1) Å. Nyström, NSK 1.18,8, 2) T. Zetterström, NSK 1.31,4, 3) B. Bjurman, SSS 1.31,5. *100 m po A:* 1) B. Gunnarsson, NSK 1.09,1, 2) T. Zetterström, NSK 1.10,5, 3) B. Bjurman, SSS 1.11,8, 4) R. Dahlberg, SSS 1.15,5. *100 br po A:* 1) P-O. Lindberg, NSK 1.28,9, 2) R. Andersson, SSS 1.32,0, 3) Paul Sörenssen, SSS 1.33,1, 4) C. Enganer, NSK diskv. *100 ry, po A:* 1) B. Gunnarsson, NSK 1.21,0, 2) L-Å. Axelsson, NSK 1.24,2, 3) B. Bjurman, SSS 7.28,4, 4) P. Sörenssen, SSS 1.28,4. *50 m po B:* 1) L-G. Gellbäck, NSK 34,1, 2) M. Lindberg, NSK 34,2, 3) J. Dufva, SSS 34,7, 4) R. Jonsson, SSS 35,8. *50 br po B:* 1) U. Zetterström, NSK 44,8, 2) C. Engsner, NSK 46,0, 3) R. Jonsson, SSS 47,0, 4) P-O. Adolfsson, SSS 47,1. *50 ry po B:* 1) M. Lindberg, NSK 40,7, 2) J. Dufva, SSS 43,7, 3) L-G. Dahlbäck, NSK 45,7, 4) R. Jonsson, SSS 45,7. *25 m po C:* 1) U. Zetterström, NSK 18,3, 2) B. Holmgren, SSS 18,8, 3) T. Nyberg, SSS 22,4, 4) L. Isacksson, NSK 22,4. *25 br po C:* 1) U. Zetterström, NSK 20,1, 2) P-Å. Beijersten, NSK 24,2, 3) C. Roger Eriksson, SSS 24,3, 4) T. Nyberg, SSS 26,3. *25 ry po C:* 1) B. Holmgren, SSS 22,6, 2) L. Isaksson, NSK 23,9, 3) P-Å. Beijersten, NSK 26,4, 4) T. Nyberg, SSS 27,0. *Ltgkapp 8×25 m po:* 1) NSK 2.06,0, 2) SSS 2.08,1.

Brudkrona pris i Vansbrosimningen

Den 11:e Vansbrosimningen har nu fastställts äga rum söndagen den 17 juli och arrangören Vansbro AIK räknar med rekorddeltagande. I fjol gav sig 29 damer och 47 herrar i kast med uppgiften att simma de 3.000 mterna under de sex broarna i Vanån och Västerdalälven. 67 kom i mål. Till årets tävling har uppställts ett nytt vandringspris i damklassen, en brudkrona, de av ordningsföljd tilfaller det klubblag om tre flickor som når bästa sammanlagda tid. I herrpriset har Stockholms-Polisen två inteckningar och goda chanser att vinna det för alltid.

Poäng pojkar: NSK 93, SSS 55. *100 m sen-jun. D:* 1) Gunilla Jansson, NSK 1.12,8, 2) Marianne Grane, SSS 1.17,3, 3) Barbro Holst, NSK 1.20,2, 4) Anna-Lena Adolfsson, SSS 1.28,4. *200 br sen-jun. D:* 1) Agneta Söderström, NSK 3.13,9, 2) Ann-Gret Beijersten, NSK 3.16,6, 3) Ann Juhlin, SSS 3.22,1, 4) Anna-Lena Adolfsson, SSS 3.27,4. *100 ry sen-jun D:* 1) M. Grane, SSS 1.29,9, 2) Birgitta Mattsson, NSK 1.30,4, 3) G. Jansson, NSK 1.40,2, 4) Inger Eklöf, SSS 1.48,9. *100 m fl A:* 1) B. Mattsson, NSK 1.14,8, 2) Jane Lundqvist, NSK 1.17,7, 3) Kerstin Dahl, SSS 1.27,5, 4) Gudrun Viktorsson, SSS 1.30,1. *100 br fl A:* 1) A. Söderström, NSK 1.30,7, 2) A. Juhlin, SSS 1.31,6, 3) Karin Isaksson, NSK 1.32,5, 4) G. Viktorsson, SSS 1.35,1. *100 ry fl A:* 1) Gunilla Lundqvist, NSK 1.22,5, 2) B. Holst, NSK 1.31,4, 3) A. Juhlin, SSS 1.36,6, 4) K. Dahl, SSS 1.38,3. *50 m fl B:* 1) G. Lundqvist, NSK 35,4, 2) Kristina Lindqvist, SSS 38,5, 3) Harriet Levin, SSS 41,7, 4) Annika Axelsson, NSK 44,4. *50 br fl B:* 1) A. Axelsson, NSK 45,3, 2) H. Levin, SSS 45,9, 3) Lena Dahlö, SSS 49,8, 4) Ann-Cristin Ivarsson, NSK 53,7. *50 ry fl B:* 1) G. Lundqvist, NSK 38,4, 2) K. Lindqvist, SSS 46,9, 3) A. Axelsson, NSK 52,9, 4) Annika Danielsson, SSS 53,2. *25 m fl C:* 1) Ingrid Bergqvist, NSK 20,2, 2) Eva Liljedahl, SSS 22,3, 3) Gunilla Norberg, SSS 22,4, 4) Agneta Larsson, NSK 26,2. *25 br fl C:* 1) Eva Olsson, SSS 24,5, 2) Monica Söder, SSS 25,9, 3) I. Bergqvist, NSK 26,6, 4) Eva Olsson, NSK 26,6. *25 ry fl C:* 1) I. Bergqvist, NSK 23,7, 2) Ann-Cristin Ivarsson, NSK 24,5, 3) G. Norberg, SSS 27,1, 4) Eva Liljedahl, SSS 32,7. *Lagkapp 8× 25 m fl:* 1) SSS 2.24,2, 2) NSK 2.25,4. Poäng flickor: NSK 81, SSS 58.

Ungd.-mästerskap i Valhallabadet

De bästa resultaten från de av SKK anordnade "Ungdomsmästerskapen" i Valhallabadet, Göteborg:

50 m po kl III: 1) Sören Hellervik, SKG 34,6, 2) Glenn Bengtsson, S02 35,0, 3) Göran Lansinger, S02 35,4. *50 br fl kl III:* 1) Agneta Berne, Najaden 50,2, 2) Inger Ohlsson, GKIK 51,2, 3) Margreth Åström, S02 51,8. *50 m ry po, kl II:* 1) Thomas Karlsson, S02 35,0, 2) K-G. Rosén, S02 38,0, 3) Bengt Salander, GKK 40,2. *50 m br fl kl II:* 1) Lena Larsson, Najaden 42,0, 2) Lise-Lott Sjöberg, GKK 45,1, 3) Barbro Kallin, Najaden 46,0. *100 fj po kl I:* 1) Per Tranberg, GKK 1.17,1, 2) Lars Nörringer, GKK 1.38,2. *100 m ry fl kl 1:* 1) Margarete Örström, S02 1.25,0, 2) Kerstin Melin, S02 1.31,6, 3) Lena Dahlgren, S02 1.34,1. *50 m f po kl II:* 1 Stefan Sjöström, S02 34,5, 2) K-G. Rosén, S02 37,0, 3) Ingemar Landell, S02 39,3. *50 m br po kl III:* 1) Mats Olsson, GKK 43,0, 2) Sören Hellervik, SKG 46,4, 3) Arne Karlsson, GKK 47,6. *50 m fl kl III:* 1) Lisbeth Bengtsson, S02 40,2, 2) Anna-Brita Melin, S02 40,8, 3) Gladys Larsson, S02 43,2. *50 m br po kl II:* 1) Bo Göransson, S02 38,8, 2) Göran Norén, SKG 45,8. *100 m fj fl kl I:* 1) Gunilla Svensson, Naj. 1.40,0, 2) Lillemor Peterson, GKK 1.45,7. *50 m ry fl kl II:* 1) Eva Söderberg, Naj. 38,8, 2) Yvonne Lindskog, S02 38,9, 3) Ann-Charlotte Lilja, Naj. 42,5. *100 m po kl I:* 1) Anders Wettergren, GKK 1.02,6, 2) Thomas Sjöström, S02 1.02,7, 3) Lars Nörringer, GKK 1.04,9. *100 m br fl kl I:* 1) Kristina Sandroth, Naj. 1.36,9, 2) Kerstin Landgren, Naj. 1.39,2, 3) Birgitta Envall, Naj. 1.45,0. *50 m fl kl II:* 1) Yvonne Lindskog, S02 32,9, 2) Ann-Charlotte Lilja. Naj. 33,5, 3) Eva Söderberg, Naj. 33,7. *100 m ry po kl I:* 1) Thomas Sjöström, S02 1.19,0, 2) Anders Wettergren, GKK 1.21,1, 3) Ove Allerby, GKK 1.21,6. *50 m fj fl kl II:* 1) Yvonne Lindskog, S02 37,0, 2) Eva Söderberg, Naj. 38,8, 3) Ann-Charlotte Lilja, Naj. 42,1. *100 m br po kl I:* 1) Göte Johansson, GKK 1.23,1, 2) Göran Klingenstierna, GKK 1.24,0, 3) Ingemar Olsson, GKK 1.25,8. *100 m fl kl I:* 1) Barbro Mattsson, S02 1.14,5, 2) Ingvar Åström, S02 1.19,8, 3) Kerstin Melin, S02 1.21,6. *Raka hopp fl kl I:* 1) Lena Wahlgren, S02 28,97, 2) Ulla-Britt Eriksson, Naj. 21,54. *Raka hopp fl kl II:* 1) Birgitta Hilmersson, S02 24,34, 2) Elisabeth Gustavsson, Naj. 23,40. *50 m po kl II:* 1) K-G. Rosén, S02 30,0, 2) Stefan Sjöström, S02 30,9, 3) Tomas Karlsson, S02 32,1. *Raka hopp po kl II:* 1) Ingemar Landell, S02 30,59, 2) Kent Lind ström, S02 24,92, 3) Göran Lansinger, S02 21,48.

☆

NÄSTA NUMMER AV SIM-SPORT utkommer omkring den 15 maj.

I år två böcker till STF:s medlemmar

— dubbel anledning att bli STF-medlem

och många andra medlemsförmåner:

1 STF:s tidning med sex nummer per år. **2** Reseråd och upplysningar genom STF:s byråer. **3** Rabatt på resehandböcker, fjällturböcker, hotell- och pensionatsförteckning, vandrarhemsförteckning, väglappar. **4** Tillträde till STF:s 250 vandrarhem (logipris 2:50). På 180 vandrarhem finns särskilda rum för familjer med barn. **5** Tillträde till vandrarhemmen i utlandet enligt respektive lands egna bestämmelser. **6** Rabatt på STF:s fjällstationer, fjällstugor och trafikleder i fjällen. **7** Sällskapsresor sommar och vinter. **8** Rabatt på STF:s semestergårdar. **9** Förmåner hos turist- och bilorganisationer i utlandet.

Årsavgiften är femton kronor och årskort kan lösas hos bokhandlarna, på resebyråerna eller direkt från Svenska turistföreningen, Fack, Stockholm 7.



Kylskåpet
är på 210 l. (+4°). Ovanför kyldelen finns ett praktiskt förvaringsskåp för torra varor såsom torrt bröd, corn-flakes m. m.

Djupfrysningsskåpet
på 140 l. håller en driftstemperatur av —20° och en infrysningstemperatur av —26°.

Ett kombinationsskåp på plats utan snickeriarbeten

Wiko kombinationsskåp har i dag sin givna plats i det moderna köket. Det sparar golvutrymme, snickeriarbeten och installationsbesvär. Det är omtyckt, praktiskt och hushållsekonomiskt.

Wiko tillverkas efter svenska inbyggnadsmått i fosfatiserad och dubbelt brännlackerad stålplåt med separata termostater för kylskåp och djupfrysningsdel. Skåpet tillverkas för takhöjderna 2.50 resp. 2.40 m, bredd 59.8 cm, djup exklusive dörrutsprång 60 cm.

wiko **INDUSTRI WIKO AB**

ARVIKA • TEL. 120 00, 120 01

Södertörns Tryckeri AB, Södertälje 1960

MEDDELANDEN FRÅN SVENSKA SIMFÖRBUNDET

Simsport



5 MAJ 1960 - ÅRGÅNG 15