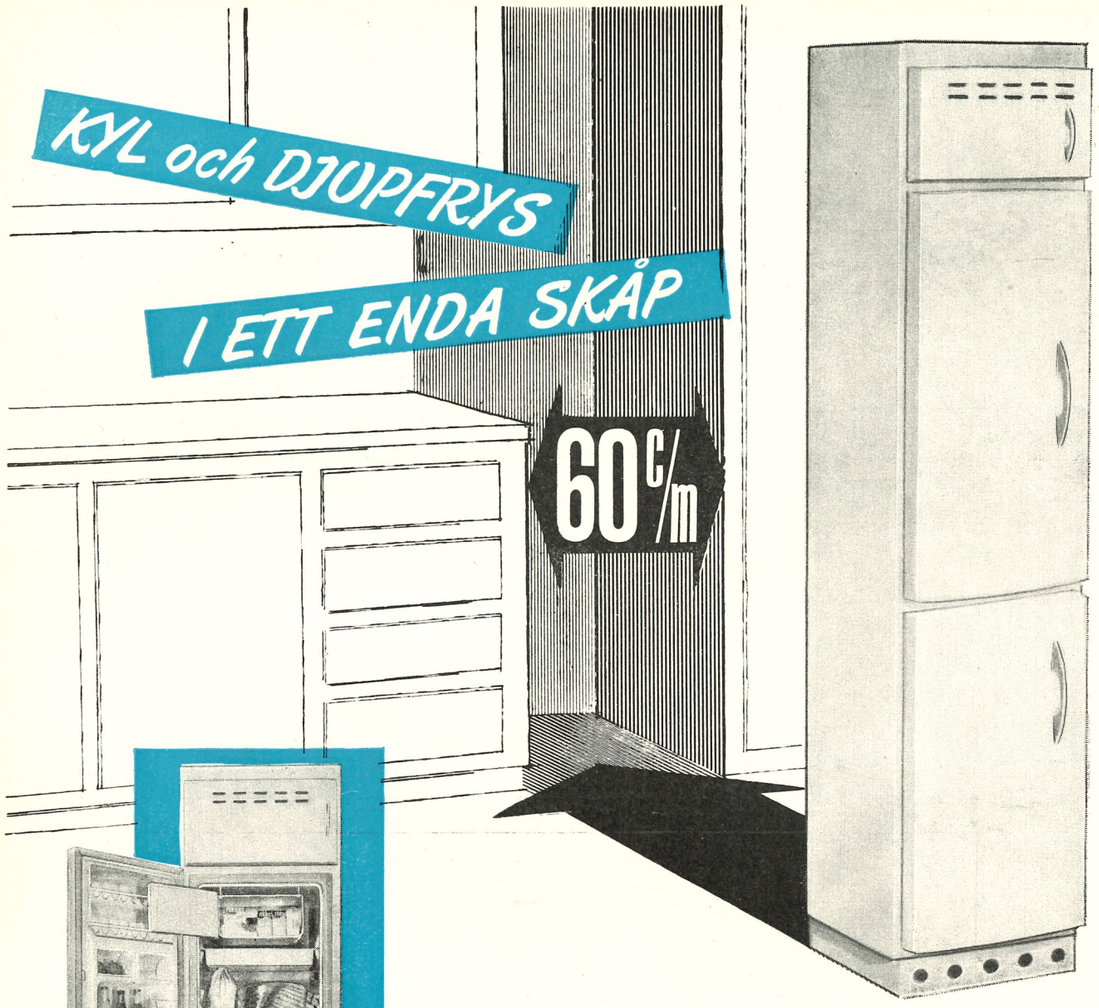

Kylskåpet
är på 210 l. (+4°). Ovanför kyldelen finns ett praktiskt förvaringsskåp för torra varor såsom torrt bröd, corn-flakes m.m.

Djupfrysningsskåpet
på 140 l. håller en driftstemperatur av —20° och en infrysningstemperatur av —26°.

Ett kombinationsskåp på plats utan snickeriarbeten

Wiko kombinationsskåp har i dag sin givna plats i det moderna köket. Det sparar golvutrymme, snickeriarbeten och installationsbesvär. Det är omtyckt, praktiskt och hushållsekonomiskt.

Wiko tillverkas efter svenska inbyggnadsmått i fosfatiserad och dubbelt brännlackerad stålplåt med separata termostater för kylskåp och djupfrysningsdel. Skåpet tillverkas för takhöjderna 2.50 resp. 2.40 m, bredd 59.8 cm, djup exklusive dörrutsprång 60 cm.

wiko **INDUSTRI WIKO AB**

ARVIKA • TEL. 120 00, 120 01

Södertörns Tryckeri AB, Södertälje 1960

MEDDELANDEN FRÅN SVENSKA SIMFÖRBUNDET

Simsport

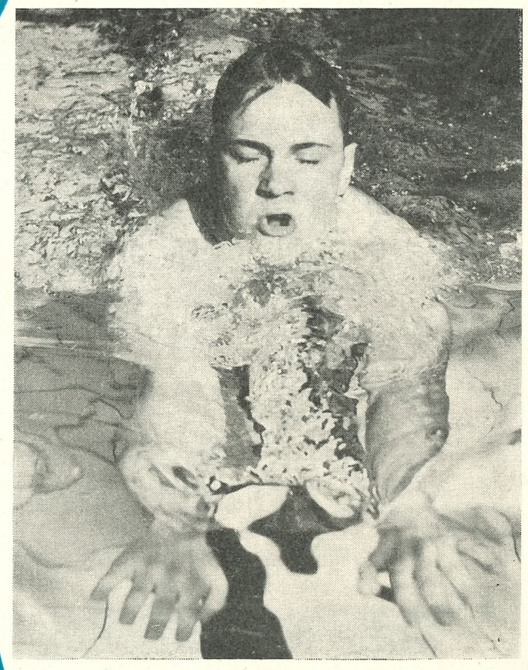

6 JUNI 1960 - ÅRGÅNG 15

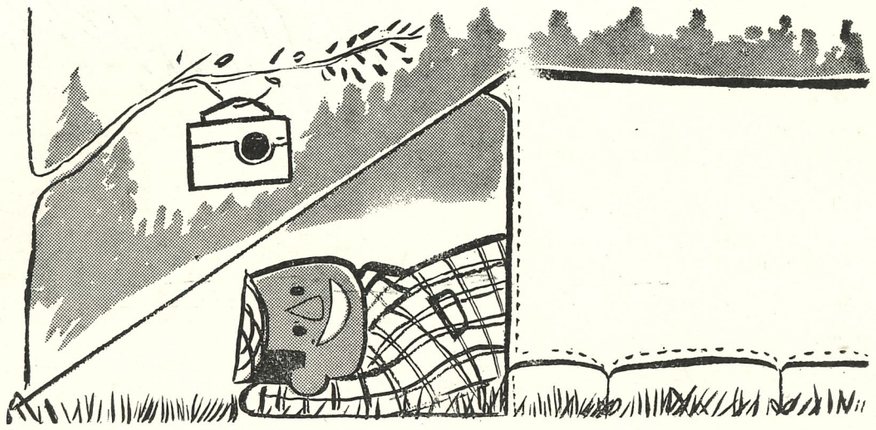

på camping...

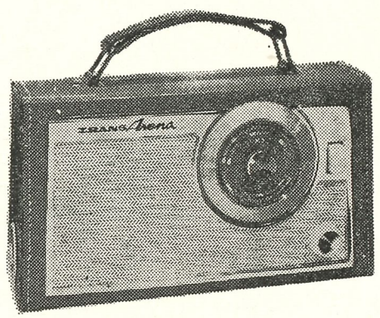

TRANS ARENA
finns i 3 färger, rött, vitt och svart.

Riktpris 198:–
exkl. batterier och oms.

...på stranden eller i bilen, ja, var Ni än njuter Era semesterdagar, har Ni glädje av en TRANS ARENA transistor-radio. Den har mellan- och långvåg, mycket god mottagningsförmåga och är helt transistordriven. 3 stavbatterier — låg driftskostnad. Vikt bara 950 g.

Vila och njut överallt med TRANS ARENA semester-radio.

TRANS Arena
ERIKSSONS TV & IMPORT AB GÖTEBORG STOCKHOLM

SIMSPORT

MEDDELANDE FRÅN
SVENSKA SIMFÖRBUNDET
SVEAVÄGEN 29 - STOCKHOLM
POSTGIRO: 52494

Nr 6 - 1960 - Årgång 15

Redaktör och ansvarig utgivare:
HENRY RUNSTRÖMER

Telefon:
REDAKTÖREN 106192
KUNGÖRELSE 106392

Prenumerationspris: kr. 10:–
I utlandet kr. 15:– för helår



Neptuntränaren Åke Johansson ler gott i sällskap med sina skyddslingar, de fem OS-kandidaterna Leif Wolmsten, Per Ola Lindberg, Bengt Nordwall, Lars Erik Bengtsson och Per Olof Eriksson

Hopp om hopp i OS

När detta läses befinner sig eliten av våra simhoppare utomlands på lika viktiga som intressanta uppdrag.

I Rom den 18—19 juni hoppar Birte Hanson, Gunnel Ageby, Jan Engwall, Johnny Hellström, Göran Lundqvist och Toivo Öhman mot arrangörslandets och Österrikes bästa förmågor. Truppen är i Rom fr. o. m. den 12 juni för att träna.

I Koblenz den 25—26 juni startar dessa hoppare plus ett antal tillresande hemifrån i en simhopplandskamp mot Väst-Tyskland.

Därifrån reser Gunnel Ageby, Johnny Hellström och Toivo Öhman till ett träningsläger i Bad Kissingen, där tyska simförbundet är värd för en elit hoppare från 8 europeiska nationer.

Birte Hanson flyger vidare till Moskva för att starta i höga hopp den 3 juli.

Allt detta ingår i det förberedelseprogram som hoppkommittén skissade upp redan i höstas med sikte på OS i Rom denna höst. (Glädjande nog är de svenska simhopparna eftersökta på kontinenten och detta underlättade HK:s planering).

Det skall erkännas att HK anaser denna resa — som ovan antytts — mycket värdefull. Våra främsta hoppare ges tillfälle till drygt 3 veckors träning med tävlingar i varmt klimat och våra juniorer får en uppmuntrande utlandstripp.

Vi räknar med att tävlingarna skall ge oss en vägledning om styrkan hos såväl våra egna som Europas hoppare i övrigt.

Uppladdningen inför OS är klar. Träningen hemma i juli skall sedan ge den toppform som vi tror skall nås vid tiden för SM i Uppsala den 28—31 juli.

Någon har bett mig tala litet om de svenska simhopparnas chanser i OS, men jag vill inte ge mig in på detta nu. Tids nog blir det tillräckligt pratat om det och jag nöjer mig med att säga att alla OS-kandidater — de som nu är i Rom — förblir sådana i första hand fram till SM.

Alla har arbetat och tränat villigt — så gott som olika förhållanden i vårt land medgivit det. Birte Hanson (i Malmö) måste t. ex. resa över till Köpenhamn för att komma åt en 10-metershöjd och Johnny Hellström har i sitt arbete tvingats vara på resande fot en längre tid.

Jag anser emellertid att träningen hittills gett de resultat vi räknat med.

Redan nu kan jag dock tala om att bestämmelserna för simhoppstävlingar i t. ex. EM och OS är märkliga.

Alla i herrarnas och damernas svikthopp utför först 4 hopp. Därefter fortsätter de 16 bästa med ytterligare 3 hopp, varefter de 8 bästa får fortsätta med 3 hopp och slåss om segern. I damernas höga hopp — som omfattar 6 omångar — gäller att alla utför 4 hopp, varefter de 12 bästa fortsätter i finalen med ytterligare 2 hopp.

Vi i Norden är fullt medvetna om det kufiska i *att endast låta ett fåtal få fullfölja en tävling,* men vi har bara att än så länge acceptera detta — och att inrikta träningen på detta.

Det lönar sig alltså inte att vara bra på slutet i sin hoppserie, om man inte säkert behärskar 1:a resp. 2:a delen av densamma. Man kommer då inte till finalen. Teoretiskt sett behöver en hoppare för att komma i en olympisk final i t. ex. herrarnas svikthopp endast träna 7 av 10 hopp. De 3 sista får gå hur som helst — hopparen har nått en hedrande finalplats.

Kommentarer i stort sett onödiga eller hur?

Vad fordras då för att nå en olympisk final i hopp?

Det menas i internationella fackkretsar att följande poängsiffror garanterar plats i final:

Svikthopp, damer (7 hopp) = 82—83 p.
„ , herrar (7 hopp) = 88—89 p.
Höga hopp, damer (4 hopp) = 45—46 p.
„ , herrar (7 hopp) = 88—89 p.

Med anledning av detta kan det knappast anses verklighetsfrämmande om vi här i Sverige lägger största vikt vid vad våra hoppare presterar under den första (70 %-iga) delen av hoppserien.

Gösta Ölander

Omslagsbilden visar bröstsimmaren Bernt Nilsson, Göteborgs KK, landslagsman och rekordhållare på kort bana, samt landslagskandidat i vattenpolo. Bernt har i sommar förenat sig med Stockholmspoliserna, där han blir träningspartner till Tommie Lindström under Åke Lindgrens ledning.

Ett norrlandsrekord i Luleåmästerskap

Norrbotten erövrade fyra Norrländska mästerskapstitlar i inomhussimningarna. En fyr-klöver som fördelades mellan Luleå SS och Bodens BK. Därmed spräcktes de gjorda förhandsritningarna. Utan NM-titel blev en sådant stort favoritnamn som Mariann Andersson, Kiruna SS. Men glädjande nog hamnade titeln — 200 meter fritt — ändå i länet. Lycklig — överlycklig kan man säga — mästarinna blev nu 16-åriga Anita Strandquist. Men de satt hårt åt. Hon fick tvinga fram ett nytt norrbottensrekord.

Det var en rad fina resultat och en glädjande bredd. Speciellt utmärkte sig norrlandsflickorna på bröstsimmet, där de unga talangerna kan gå mycket långt. Bengt Fuhrberg var bäst av herrarna medan OS-kandidaten Peter Bergengren tog det oväntat lugnt på 200 fritt.

200 medley d: 1) Ulla Brännström, Boden 2.54,5, 2) Maud Karlsson, Hudiksv. 2.57,4, 3) Margareta Jansson, Iggesund 3.03,2, 4) Gun Söderberg, Hudiksv. 3.04,0, 5) Ann-Kristin Ramberg, Avesta SS 3.14,7. *200 fr h:* 1) Peter Bergengren, Skellefteå 2.15,4, 2) Bengt Fuhrberg, Skellefteå 2.18,8, 3) Rune Öhrnell, Ägir 2.20,2, 4) Eric Forslund, Munksund 2.24,1, 5) Jan Lundmark, Kiruna 2.24,1. *200 br h:* 1) Lars-Gunnar Alm, Luleå 2.48,7, 2) Nils Hjelm, Iggesund 2.49,4, 3) Åke Olofsson, Umeå 2.55,1. *200 ry d:* 1) Gunilla Ekblom, Ägir 2.53,6 (rekord), 2) Maud Karlsson, Hudiksvall 2.55,8, 3) Cilla Loggert, Boden 3.01,9, 4) Marianne Andersson, Kiruna 3.03,3, 5) Eva Björkengren, Rönnskär 3.04,0. *Försök, 100 fj d:* 1) Ulla Brännström 1.19,9 (rek), 2) A-K. Ramberg, 1.24,4, 3) A. Strandquist, 1.24,6, 4) M. Jansson, Igg. 1.26,6, 5) G. Söderberg, 1.27,4. *200 br d, Final:* 1) M. Jansson 3.02,8, 2) A-K. Ramberg 3.04,8, 3) U. Brännström 3.04,9, 4) E. Söderberg 3.09,8. *100 fj h:* 1) B. Fuhrberg 1.06,6, 2) L. Holmgren, Munksund 1.09,8, 3) Bertil Remahl, Ägir 1.13,7, 4) Lennart Säwe, Boden 1.16,0, 5) Leif Kjellgren, Umeå 1.19,7. *4×100 fr h:* 1) Skellefteå SK 4.10,0, 2) Munksund 4.22,4, 3) Boden lag 1 4.25,0, 4) Kiruna 4.41,2, 5) Boden lag 2 5.08,0. *100 ry h:* 1) P. Bergengren 2.35,6, 2) E. Forslund 2.35,9, 3) P. Forslund, Munksund 2.43,6, 4) G. Bergengren 2.43,7, 5) Torsten Born, Rönnskär 2.45,7. *200 fr d:* Anita Strandquist, Luleå 2.34,2 (rek), 2) M. Andersson 2.36,1, 3) G. Ekblom 2.40,0, 4) C. Loggert 2.49,2, 5) Ulla Magnusson, Rönnskär 2.53,9. *200 medley h:* 1) B. Fuhrberg 2.31,8, 2) P. Bergengren 2.35,6, 3) E. Forslund 2.36,2. *4×100 fr d:* 1) Hudiksvall 4.47,4, 2) Boden lag 2 4.55,6, 3) Rönnskär 5.25,0, 4) Boden lag 1 5.34,7, 5) Avesta 5.37,1.

INBJUDAN

till Norrländska simmästerskapen, utomhus, i Iggesunds Simbad den 16—17 juli 1960.

Lördagen den 16 juli

1) 400 m frisim, herrar
2) 400 m frisim, damer

Söndagen den 17 juli

1) 100 m frisim, herrar
2) 100 m frisim, damer
3) 200 m bröstsim, herrar
4) 200 m bröstsim, damer
5) Komb. höga hopp, damer
6) 100 m fjärilsim, damer
7) 100 m ryggsim, herrar
8) 100 m ryggsim, damer
9) 100 m fjärilsim, herrar
10) Komb. höga hopp, herrar
11) 4×100 m medley, damer
12) 4×100 m medley, herrar

Anmälningar med startavgift 2 kr per deltagare och gren skall vara Iggesunds Idrottsklubb, Simsektionen, Iggesund, tillhanda senast den 10/7. I anmälan angives bästa under året uppnådda tid på respektive distans. Samtidigt önskas att förening anmäler sådana funktionärer och domare, vilka ämna övervara tävlingarna och äro villiga att tjänstgöra. I resebidrag erhåller varje distrikt fri andra klass järnvägsresa tur och retur för tre deltagare. Eventuella försökstävlingar hållas lördagen den 16/7 kl. 16.00 final kl. 18. Söndagen den 17/7 kl. 10.00 och final kl. 14.

Eventuella förfrågningar kan göras per telefon Hudiksvall 204 51, Kjell Mannberg.

Med simmarhälsningar

IGGESUNDS IDROTTSKLUBB
Simsektionen

MÄRKESOMBUDSMÄN

Dalarna:	Nils Håkansson, Hällsjögatan 21, Borlänge.
Gotland:	Asta Carlsson, Hästgatan 15, Visby
Gästrikland:	Nils Bergström, Byggmästaregatan 60, Gävle.
Göteborg:	Göteborgs Simsällskap, Kungsparksavenyn 24, Göteborg.
Halland:	Bo Sandström, S.-vägen 10 C, Varberg.
Jämtland-Härjedalen:	Hjördis Stern, Varmbadhuset, Östersund.
Närke:	David Öberg, Hertig Karls allé 49 a, Örebro.
Skåne:	Enar Petterson, Kungsgatan 20, Landskrona.
Småland:	Allan Svensson, Box 43, Jönköping.
Värmland:	Bertil Bordelius, Lokgatan 8, Kristinehamn.
Västerbotten:	Ragnhild Jonsson, Vintergatan 21 B, Skelleftehamn.
Västergötland:	Siv Nittborn, Rundeln 15, Borås.
Östergötland:	Gunnar Ternebrink, Storgatan 10 B, Motala.

Manusstopp sista juni

För att kunna hålla utgivningstiderna måste de manus som skall in i juli-numret av Simsport vara lämnade senast den sista juni. De manuskript som kommer senare blir alltså liggande till nästa nummer.

Fyra skånesegrar i köpenhamnssim

Det blev ett flertal svenska segrar vid simtävlingarna i Gladsaxebadet i Köpenhamn.

100 fj: 1) Jan Andersson, Attack 1.07,0 (skånskt rek), 2) Håkan Bengtsson, Stockholmspolisen, 1.08,0, 3) Jan Johansen, Danmark 1.11,0 (danskt rek). *100 ry:* 1) Lars Kraus Jensen, Danmark 1.11,9, 2) Börje Mårtensson, Ran 1.15,5. *200 fr:* 1) Joseph Katona, Ungern 2.09,6, 2) Jan Andersson, 2.15,4, 3) Lars Larsson, Danmark 2.16,0, 4) Björn Billqvist, Malmö 2.17,4. *200 br:* 1) Axel Seversson, Ran 2.49,5, 2) Roland Lundin, Ran 2.50,7. *Damer, 100 ry:* 1) Kirsten Michaelssen, Danmark 1.13,9. *400 fr:* 1) Barbro Andersson, Ran 5.20,0. *100 fr:* 1) Karin Larsson, Ran 1.07,0, 2) Kirsten Michaelsen, Danmark 1.07,9, 5) Kristina Larsson, Ran 1.10,2.

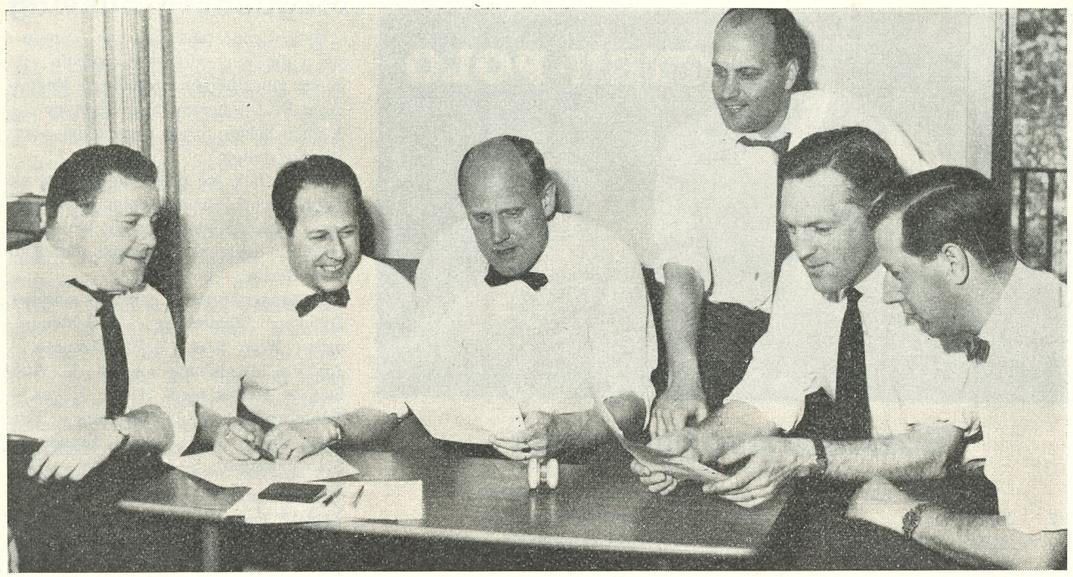

Simkommittén hade förlagt sitt majsammanträde till Borås, där diskussionerna drog ut på tiden. I sex timmar pratade UK-herrarna genom problemen och här ses den ansvariga sextetten. Fr. v. Stig Olsson, Nils Erik Paulsson, Birger Buhre, Hasse Hellbrand, Henry Runströmer och Sven Håkan Paulsson.

Finland, Norge, Tyskland OS-träningens räddare

Björneborg, Åbo, Oslo, och Burgshaussen (söder om München) är de platser som räddar den svenska förolympiska träningen. Uppsala tar visserligen emot landslaget under en vecka i juni men kan inte svälja hela landslagstruppen under högsäsongen utan då tvingas OS-kandidaterna söka sig utomlands för att kunna få träningsmöjligheter.

Neptunarna åker till Finland och delar sig i två läger. Åke Johansson ligger med pojkarna i Björneborg medan Sten Hellqvist reser med flickorna till Åbo.

Polisen med Åke Lindgren slår sig ned i Oslo medan Kalman von Henzelman reser till Sydtyskland med Karin och Kristina Larsson, Barbro Andersson och Björn Billqvist.

De som finns kvar i Sverige skall i största möjliga mån försöka utnyttja Fyrisbadet i Uppsala, där neptunflickorna varit bosatta från 1 juni fram till landskampen mot Storbritannien.

Tränarkvartetten Åke och Sten, Åke Lindgren och Henzelman är under sommaren anställda av simförbundet och då helt friställda från sina ordinarie arbeten.

Till Uppsalalägret i juni var även Yngve Eriksson, Nyköping, Ralf Julin, Västerås, Bengt Kjellqvist, Eskilstuna, och Per Persson, Lund, inbjudna för att övervaka sina adepter.

Eskilstunalägret

Simkommittén har uttagit följande till ungdomsläget i simning i Eskilstuna den 3—10 juli:

Överledare: Karl Andersson, Kiruna

Instruktörer: Sven Birger Franzén, Kiruna, Sune Sandberg, Luleå, Rolf Vätteros, Örebro, Karl Erik Friberg, Karlskrona, Leif Nilsson, Landskrona, Ragnvi Possnert, Strängnäs.

Aktiva: Marianne Andersson, Kiruna SS, Anna Loggert, Bodens BK, Monica Pettersson, Luleå SS, Kitty Boman, Umeå SS, Cecilia Skyttmo, SK Ägir, Eva Söderberg, Hudiksvalls SS, Marianne Lundquist, Sandvikens SK, Ragna Ferneman, Filipstads IF, Gun-Britt Johansson, Filipstads IF, Britt-Marie Olsson, Solna SS, Anette Liström, Södertälje SS, Marianne Appelberg, Karlslunds IF, Birgitta Sjöberg, Skövde SS, Kristina Lindhe, Västerviks SS, Birgitta Andersson, Karlskrona SS, Monica Danielsson, Karlskrona SS, Bo Holm, Kiruna SS, Sven Engelbrektsson, Luleå SS, Lars-Ivar Andersson, Umeå SS, Ingvar Eriksson, Sundsvall SS, Rolf Johansson, Hudiksvalls SS, Klas-Göran Hjelm, Gävle SS, Ulf Lönner, Filipstads SS, Bengt Pettersson, SK Neptun, Erik Geisler, Örebro SS, Ronny Karlsson, SK Lore, Gunnar Axén, Skövde SS, Bo Rosencrantz, SK Laxen, Chonny Kjelström, SK Ranl, Bo-Jrgen Larsson, Trelleborgs SS.

Reserver som kallas av förbundet vid event. återbud från någon av ovanstående:

Flickor: 1) Barbro Steding, Luleå SS, 2) Gunnel Wiswall, SK Ägir, 3) Kristina Hult, Örebro SS, 4) Barbro Almén, SK Laxen, 5) Kerstin Dahl, Solna SS.

Pojkar: 1) Ronny Dahlberg, Solna SS, 2) Gunnar Engelbrektsson, Luleå SS, 3) Benny Wikström, SK Ägir, 4) Tor Ulf Högberg, Kiruna SS, 5) Kjell Hägglund, SK Laxen.

☆

ÅRSBÄSTALISTAN på 100 ryggsim ser f. n. ut så här: Theile, Austr. 1.03,0, Christophe, Frankr. Bennet, USA, 1.03,6, Wagner, Österreich. 1.04,0, Monckton, Hayres, Austr., Sykes, Storbritt., 1.04,2.

I MOSKVA slog Kisselev Sovjet-rekord på 100 fjäril. Han simmade sträckan på 1.02,7.

DOBAY pressade i Budapest ungerska rekordet på 200 m till 2.07,7.



Sommarprogrammet

UTOMHUS-SM 1960

3/7 *Stockholm*
* Hellas — Trelleborg
SKK — Hofors
SKK — Trelleborg
Hellas — Hofors

Eskilstuna
* ESS — Polisen
TSK — Sirius
TSK — Polisen
ESS — Sirius
Före den 7/8 singelmatcherna:
* TSK — ESS
* Polisen — Sirius
* SKK — Hellas
9/7 * Hofors — Trelleborg

Hofors
10/7 * Hofors — TSK
Trelleborg — ESS
Trelleborg — TSK
Hofors — EE

Stockholm
SKK — Sirius
Hellas — Polisen
Hellas — Sirius
SKK —Polisen

7/8 *Uppsala*
* Sirius — Hofors
Polisen — Trelleborg
Polisen — Hofors
Sirius — Trelleborg
Eskilstuna
* TSK — SKK
ESS — Hellas
ESS — SKK
TSK — Hellas

DIV II, UTOMHUS

3/7 * Växjö — Katrineholm
Nässjö — Norrköping
Nässjö — Katrineholm
Växjö — Norrköping
* Upsala — Österby
Örebro — Falun
Örebro — Österby
Upsala — Falun
Före den 7/8 singelmatcherna:
* Örebro — Upsala
* Nässjö — Växjö
* Österby — Falun
* Katrineholm — NKK
10/7 * Nässjö — Örebro
Växjö — Upsala
Växjö — Örebro
Nässjö — Upsala
* Österby — Norrköping
Falun — Katrineholm
Falun — Norrköping
Österby — Katrineholm
7/8 * Norrköping — Upsala
Katrineholm — Örebro
Katrineholm — Upsala
Norrköping — Örebro
* Falun — Växjö
Österby — Nässjö
Österby — Växjö
Falun — Nässjö

* = arrangör.

Magdeburg-bakslag

Hellas kom näst sist och Tunafors sist i den turnering i vattenpolo som under pingsthelgen ordnades i Magdeburg. De två hemmalagen Dynamo och Aufbau belade första resp. andra plats. Sex lag deltog.

Hellas fick tre poäng genom att slå Tunafors och spela oavgjort mot Aufbau. Tunafors skaffade sig två poäng efter en överraskande vinst mot Einheit, Berlin.

Dynamo vann sina samtliga matcher. Dynamo, Magdeburg — Schwimmunion Wien 9—4 (5—0), Dynamo — Aufbau, Magdeburg 9—2 (4—1), Aufbau — Hellas 5—5 (4—0), Hellas — Tunafors 3—1 (2—1), Tunafors — Einheit, Berlin 4—1 (1—1), Einheit — Schwimmunion 5—4, Dynamo — Hellas 11—1, (6—0), Dynamo — Einheit 5—3 (4—1), Aufbau — Tunafors 7—5 (5—4), Aufbau — Einheit 5—3 (4—1), Schwimmunion — Tunafors 8—4 (4—2), Schwimmunion — Hellas 4—2 (4—1).

Sluttabell: Dynamo 10 poäng, 51—15 i målskillnad, Aufbau 7, 24—26, Schwimmunion 4, 24—25, Einheit 4, 16—26, Hellas 3, 12—25, Tunafors 2, 19—59.

☆

Svenskar OS-basar

Svenskarna kommer att inta ett par av de mest framskjutna positionerna under OS-simningarna. Detta sker genom ledarparet Bertil Sällfors och Henry Runströmer. Sällfors som vid sidan av sin ordförandebefattning i Svenska simförbundet även sitter som FINA:s generalsekreterare, blir tävlingsledare medan Runströmer blir chef för måldomarna. Tävlingarna arrangeras f. ö. av FINA.

RESTAURANT VIGGEN
vid Fyrisbadet i Uppsala

God mat till förmånliga priser. — Ljusa och rymliga lokaler. Före, under och efter SM i juli arrangeras speciellt för simklubbarna förmånliga abonnemang.

1:a mål: Kaffe eller thé och 2 smörgåsar.
Lunch: Smör, bröd, mjölk och varmrätt.
Middag: Smör, bröd, ost, varmrätt och dessert.
Pris inkl. betjäning kr. 13: 25.

Telefon: 018/210 05

Restaurangchef: *Olle Friberg*
Innehavare: *Hovkonditor Folke Björkman*

Uppsala inbjuder till SM-sim i 4 dagar

Svenska Simförbundet inbjuder härmed till 1960 års Svenska Mästerskap i simning och hopp. Tävlingarna kommer att äga rum i Fyrisbadet, Uppsala (50-metersbassäng med tempererat vatten). Förbundets lokala medarrangör är Uppsala Simsällskap.

Anmälan till SM i Uppsala skall ställas till Svenska Simförbundets SM-kansli, Fyrisbadet, Uppsala. *Anmälningstiden utgår den 24 juli.*

Vid anmälan skall föreningarna bestyrka sina simmares bästa årsresultat i den eller de grenar vederbörande ämnar starta. Ett villkor för start bör vara att stipulationstid för silvermedaljen presterats under året.

Förening är skyldig att senast kl. 10 dagen före tävlingsdagen återtaga anmälan för individuell deltagare eller lag som ej kommer till start. Uteblir deltagare utan godtagbar anledning uttages en startavgift på kr 5: — per deltagare och gren.

Upprop på 1500 m frisim äger rum lördag omedelbart efter sista finalen, varefter lottning sker. Ombud kan svara vid uppropet.

OS-kvaltider

	Herrar	Damer
100 m fritt	57,0	1.05,0
400 m fritt	4.32,0	5.02,0
1500 m fritt	18.15,0	
4×100 m fritt		4.24,0
4×200 m fritt	8.40,0	
100 m rygg	1.05,5	1.13,5
200 m bröst	2.42,0	2.55,0
100 m fjäril		1.13,5
200 m fjäril	2.25,0	
4×100 m medley	4.18,0	4.56,0

Rekord i Norrtälje

Det blev ett distriktsrekord vid Norrtäljes simtävlingar 11 maj. För detta svarade harmaflickan Gunilla Lundqvist.

100 fr h: 1) Åke Nyström, NSK 1.01,8, 2) Tore Persson, US 1.01,8. *200 ry d:* 1) Birgitta Öhman, Neptun 2.54,1, 2) Gunilla Lundqvist, NSK 2.54,9 (nytt distriktsrekord), 3) Birgitta Mattsson, NSK 3.09,6. *100 br d:* 1) Agneta Söderström, NSK 1.29,4, 2) Karin Israelsson, NSK 1.31,5, 3) Ann-Gret Beijersten, NSK 1.31,6, 4) Barbro Persson, US 1.32,1. *50 br fl:* 1) Ann-Christin Ivarsson, NSK 52,1, 2) Christina Nilsson, NSK 52,6.

YAMANAKA har på träning simmat 1.500 m i Waseda på 17.39,1.

Dagsprogrammet

28/7 (torsdag)
14.00 1. 100 m frisim, damer, försök
2. 100 m frisim, herrar, försök
3. 200 m bröstsim, damer, försök
4. Komb. hög hopp, herrar, 1:a avd. (4 hopp)
5. Komb. höga hopp, damer, 1:a avd. (4 hopp)
19.00 1. 100 m frisim, herrar, final
2. 100 m frisim, damer, final
3. 200 m bröstsim, damer, final
4. Komb. höga hopp, herrar, II avd. (2 hopp)
5. Komb. höga hopp, damer, II avd. (2 hopp)
6. Lagsim 4×200 m frisim, herrar, final

27/7 (fredag)
10.00 1. 100 m fjärilsim, damer, försök
2. 100 m bröstsim, herrar, försök (ej SM)
3. 200 m frisim, herrar, försök
4. Svikthopp, damer, I avd. (4 hopp)
18.00 1. Svikthopp, damer, II avd. (3 hopp)
2. 100 m fjärilsim, damer, final
3. 100 m bröstsim, herrar, final (ej SM)
4. Svikthopp, damer, III avd. (3 hopp)
5. Lagsim 4×100 m medley, damer, final

30/7 (lördag)
10.00 1. 200 m fjärilsim, herrar, försök
2. 100 m bröstsim, damer, försök (ej SM)
3. 100 m ryggsim, herrar, försök
4. Svikthopp, herrar, I avd. (4 hopp)
5. Höga hopp, damer, I avd. (4 hopp)
16.00 1. Svikthopp, herrar, II avd. (3 hopp)
2. 200 m fjärilsim, herrar, final
3. 100 m bröstsim, damer, final (ej SM)
4. 100 m ryggsim, herrar, final
5. Höga hopp, damer, II avd. (2 hopp)
6. Svikthopp, herrar, III avd. (3 hopp)
7. 400 m frisim, herrar, final
8. 400 m frisim, damer, final
21.00 ELDFEST I FYRISBADET

31/7 (söndag)
9.00 1. 100 m ryggsim, damer, försök
2. 200 m bröstsim, herrar, försök
3. Höga hopp, herrar, I avd. (4 hopp)
4. 1500 m frisim, herrar, final
14.00 1. 100 m ryggsim, damer, final
2. 200 m bröstsim, herrar, final
3. Höga hopp, herrar, II avd. (3 hopp)
4. Lagsim 4×100 m frisim, damer, final
5. Lagsim 4×100 m medley, herrar, final
6. Höga hopp, herrar, III avd. (3 hopp)
7. Livräddning, damer, final
8. Livräddning, herrar, final
17.00 Kamratfest i Uppsala slott

FRANSKA KLUBBEN RCF vann ett par lagkappsimningar 4×200 m och 10×100 m på följande tider (33 1/3 m bana). 9.33,2 resp. 10.53,5. Klubbens damlag hade 4.50,5 på 4×100.

ITALIEN var framgångsrikast vid poloturneringen i Milano. Resultat: Italien — Holland, 5—4, Italien — Storbritannien 6—1, Italien — Rumänien 2—1, Holland — Storbr. 3—1, Rumänien — Holland 3—2.

Tävlingskalender

18—19 Rom: Int. hopptävlingar.
24—26 Groningen: OS-kval i polo Belgien — Sverige — Storbritannien.
25—26 Koblenz: Landskamp Västtyskland — Sverige i simhopp.
27 Groningen: Pololandskamp Holland — Sverige.

Juli

28/6— 7 Bad Kissingen: Internationellt hopparläger.
2— 3 Rostock: Östersjöspelen i simning.
2— 3 Gjövik: Nordiska juniormästerskapen.
3 SM i livräddning (ev).
3—10 Eskilstuna: Juniorläger i simning.
5— 6 Oslo: Norska simförbundets jubileumstävlingar.
8—15 Mullsjö: Träningsläger för simhopparna.
9—10 Magdeburg: Internationell juniorpoloturnering (Östtyskland — Jugoslavien — Rumänien — Sverige).
10 Eskilstuna: Ungdomsspel i simning.
17 Vansbro: Älvsimning.
17—24 Hela landet: DM-tävlingar.
20—25 Moskva: Int. simtävlingar.
22—24 Warszawa: Int. sim- och hopptävlingar.
28—31 Uppsala: Stora SM-tävlingarna i Fyrisbadet.

Augusti

5—20 Uppsala: Olympisk internatträning.
25—3/9 Rom: Olympiska tävlingar.

September

23—24 Malmö: Skolungdomens höstävlingar.

Oktober

1— 2 Svenska juniormästerskapen i Malmö.
8— 9 Rostock: Juniorlandskamp Östtyskland — Sverige i simning, polo.

December

4 SM i svikthopp, 1 meter.

DISTRIKT-FÖRENINGAR

Juni

25 Gimo: Nationella tävlingar.
25 Österbybruk: Nationella tävlingar.
28 Uppsala: DM 1500 m, livräddning och komb. höga hopp.

Juli

19 Uppsala: DM-simningar.
21 Uppsala: DM-simningar.
26 Sthlm: DM Svikt 3 m.

September

17—18 Sthlm: JDM Svikt o. höga hopp.

Värmland slog Oslo i återuppståndenduell

Vad hjälpte det att Oslos simmare putsade två norska rekord vid simdistriktsmatchen Värmland — Oslo i bredd var alltför stor. Trots norsk dominans; herrarnas och damernas hopp och knapp seger i polomatchen kunde Värmland skriva sina segersiffror till 142—126.

Det var m. a. o. en övertygande come back. Senast de båda distrikten möttes var 1953 i Oslo, då det blev storstryk för Värmland med 40—72.

De norska rekorden skrevs av Eva Lande på 100 m fjärilsim trots att segern gick till Karlskogas Margitta Norman. Vidare av norska esset Christer Bjarne som noterade 1.06,3 på 100 fjäril efter en suverän uppvisning.

Herrar, 100 m fjäril: 1) Christer Bjarne, 1.06,3, 2) Mike Austin, O 1.07,7, 3)Bengt Rydahl 1.14,2, 4) Ernst Rydahl, V 1.21,7.

100 fritt: 1) Christer Bjarne, O 59,4, 2) Rolf Bagle, O 1.00,1, 3) Bo Hansson, V 1.01,0, 4) Christer Boberg, V 1.02,1.

100 rygg: 1) Anders Stefansson, V 1.08,4, 2) Mike Austin, O 1.10,1, 3) Lennart Gustavsson, V 1.11,4, 4) Rolf Bagle, O 1.16,0.

200 bröst: 1) Svein Sögaard, O 2.52,4, 2) Lennart Svärd, V 2.53,4, 3) Svein Kristiansen, O 3.02,1, 4) Lennart Jansson, V 3.10,9.

4×100 medley: 1) Oslo 4.37,7, 2) Värmland 4.43,4.

Svikthopp: 1) Rolf Stigersand, O 50,90, 2) Kjell Hjertsås, O 47,22, 3) Kjell Gustafsson, V 44,08, 4) Curt Carlsson, V 30,38.

Pojkar, 100 fritt: 1) William Jansen, O 1.03,3, 2) Anders Stefansson, V 1.03,4, 3) S. Simonsen, O 1.03,4, 4) Leif Stormark, V 1.04,6.

100 bröst: 1) Lennart Jonsson, V 1.23,0, 2) Steinar Robart, O 1.25,0, 3) Hans Malmberg, V 1.25,5, 4) William Jansen, O 1.25,5.

50 fjäril: 1) Bengt Rydahl, V 32,0, 2) Steinar Simonsen, O 34,2, 3) Arne Berg, O 34,2, 4) Leif Svärd, V 36,0.

100 rygg: 1) Anders Stefansson, V 1.14,2, 2) Bengt Rydahl, V 1.21,3, 3) H Petersen, O 1.24,3, 4) P. Pedersen, O 1.25,8.

4×50 medley: 1) Värmland 2.15,0, 2) Oslo 2.17,2.

Damer, 100 fjäril: Margitta Norman, V 1.24,7, 2) Eva Lande, O 1.27,3, 3) Inger Kjellsbye, O 1.31,0, 4) Gudrun Stensryd, V 1.35,6.

200 bröst: 1) Inger Kjellsbye, O 3.15,0, 2) Lena Björklund, V 3.22,5, 3) Berit Kristiansen, O 3.31,0, 4) Kerstin Nederberg, V 3.43,5.

100 fritt: 1) Margitta Norman, V 1.10,6, 2) Inger-Lise Jahren, O 1.13,5, 3) Gunilla Hallerstedt, V 1.13,5, 4) Lisbet Söderström, O 1.14,5.

100 rygg: 1) Ragna Ferneman, V 1.21,0, 2) Liv Staib, Mangseth, O 1.24,0, 3) Margitta Norman, V 1.29,5, 4) Eva Lande, O 1.33,3.

4×100 medley: 1) Värmland 5.36,6, 2) Oslo 5.38,7.

Svikthopp: 1) Inger Nordböe, O 50,26, 2) Margareta Sehlin, V 44,11, 3) Eva Stigersand, O 39,27, 4) Margareta Magnusson, V, 33,88.

Flickor, 100 fritt: 1) Gunn-Britt Johansson, V 1.13,6, 2) Ragna Ferneman, V 1.14,0, 3) Else Bråten, O 1.15,7, 4) Ellen Svenson, O 1.21,7.

100 rygg: 1) Ragna Ferneman, V 1.24,2, 2) Gunn-Britt Johansson, V 1.2[illegible],2, 3) Elsa Bråten, O 1.32,6, 4) Eva Jorunn Kristiansen, O 1.34,2.

50 fjäril: 1) Berit Melin, V 38,7, 2) Birgitta Lööv, V 43,1, 3) Ellen Svendsen, O 47,4, 4) Eva Jorunn Kristiansen, O 54,8. 100 bröst: 1) Lena Björklund, V 1.35,6, 2) Liv Petersen, O 1.36,6, 3) Eva Hedlund, V 1.37,3, 4) Evy Rasmussen, O 1.39,9.

4×50 medley: 1) Värmland 2.33,6, 2) Oslo 2.50,2.

Polo: Värmland — Oslo 3—4.

Karlstadsjuniorer bäst

Karlstad vann juniorsimningen mot Göteborgs S02 och Elfsborg, men det var — precis som det ska vara förresten — i sista lagkappen som avgörandet föll. Poängen blev 160,5 för KSS mot 151,5 för S02 och 146 för Elfsborg. Bästa resultatet nåddes av Anders Stefansson, som hade 1.08,8 på specialen 100 m rygg. Utanför poängkampen spelades polo där Karlstad kom upp i 4 poäng, sedan man slagit S02 med 4—1 och Elfsborg med 3—1. Elfsborg slog sedan S02 med 2—0.

Ägir-framgångar

Ägirs ungdomar gjorde en mycket uppmärksammad insats i Trondheim i samband med jubileumstävlingarna där. På 19 starter noterades 14 segrar för östersundssimmarna, som dessutom tog två silver- och en bronsmedalj.

Simsport världen runt

Storbritannien Ian Black, Europas hopp i Rom mot australier och japaner, tog ifrån italienaren Dennerlein fjärilsrekordet på 200 m genom att i Cardiff simma distansen på 2.18,7. Tiden nåddes f. ö. på den dryga metern längre yardssträckan. Dennerlein tog så småningom emellertid tillbaka sitt rekord. Symonds var tvåa på 2.25,5. Black har senare hunnit med att simma sträckan i en 25 yards bassäng i Dundee på 2.14,7. Men han har även demonstrerat sitt kunnande på frisim och efter landskampen mot Sovjet avverkade han 440 yards i kort bana på 4.22,0. Hans europarekord ligger sex sekunder över den noteringen.

I Cardiff (55 yards) hade Black i säsongupptakten haft 4.32,7 på 440 y. Martin-Dye, ett nytt namn i toppen, vann 220 yards där på 2.10,9 och Clarke sprintersträckan på 58,0. Sykes var snabbast på ryggsim med utomordentliga 1.04,2 på 110 y. Natalie Steward pressade rekord på 110 y till 1.04,7. Även i övrigt hade de brittiska flickorna bra tider. Wilkinson 1.05,9 och Noakes 1.06,0. Steward var bäst även i ryggsim 1.13,1 mot f. d. världsrekordhållerskan Edwards 1.14,6. Sheila Watt vann fjäril på 1.15,2 och Christine Goosden slog rekordflickan Anita Lonsbrough på 200 bröstsim. Tiderna 2.56,1 och 2.57,0.

USA Det var stor rekordslakt vid de amerikanska inomhusmästerskapen för damer i Bartlesville (25 yards). Rekorden slogs dock på en rad underliga distanser som ex. 250 och 500 yards fritt. Chris von Saltza pressade tiderna på de distanserna till 2.38,4 resp. 5.36,5. L. Burke vann hårfint 100 yards rygg före Carin Cone på 1.03,0 (båda hade f. ö. samma tid) och det innebar också rekord liksom Rogers 1.12,8 på 100 y br och Rameys 60,3 på 100 y fj. Sylvia Ruuska har pressat bästa medleytiden på 400 y till 4.57 och Lynn Byrke har noterat 2.16,7 på 200 y rygg, rekord även det.

Steve Clark slog rekord i Santa Clara i Kalifornien, där han simmade 50 yards på 21,8. 100 yards avverkade han på 48,4.

Amerikanarna har även känt sig för på 50 m bana och i Los Altos hade Ann Werner 2.54,1 på 200 bröstsim, vilket innebar nytt rekord.



Ian Black i rekordform på såväl frisom fjärilsim.

Östtyskland Wiltrud Urselman har väl bevarat sin fina vårform och har under maj bl. a. simmat 400 bröstsim på 5.49,7. Hon har dessutom avancerat ytterligare ett steg på väg mot toppen på frisim genom att prestera tider kring 1.06.

Sovjet I Moskva vann Ninel Krutova, europamästarinna och sverigegäst i våras, dubbelt i hopp. Hon slog på svikten Kossolapowa mycket klart. Poängen var 143,24 resp. 136,41. I höga hopp var skillnaden betydligt mindre. Krutova vann på 91,19 före Gorochovskaja 90,73, Pipin-Karezkaite 89,74 och Baikowa 88,21. På herrsidan vann Kasakov svikthoppet på 147,17 mot Kostrizikins 143,28 och Jaschin höga hoppen på 148,49. Tvåa där var Bely med 143,28.

Italien Federico Dennerlein blev dubbel rekordman vid de italienska mästerskapen i Foro Italico (50 m). Han slog först europarekordet på 200 fjäril och nådde 2.18 efter passertiderna 31,2 och 1.05,3 och pressade sedan Puccis italienska rekord på 200 fritt från 2.08,3 till 2.08,1. Resultat i övrigt: Herrar, 100 fr: Perondini 57,6, Della Savia 58,9. Juniorer: Solliani 58,8. 1.500: Liotti 19.09. 4×200: Lazio 9.06,2. 100 ry: Elsa 1.06,9, Schollmeier samma tid. Jun: Avellone 1.06,7. 200 br: Lazzari 2.44,8. Damer, 100 fr: Saini 1.06,7. 400 m: V. Veschi 5.26,1, Valle 5.26,3. Jun: 5.20,1. 4×100: Roma 4.45,7. 100 ry: Serpilli 1.15,8 (rek). 200 br: Zennaro 3.00,7.

Paolo Pucci har f. ö. gjort come back men blev inte bättre än fyra vid sitt första tävlingsframträdande. Detta skedde på 100 m i Trente på 25 m bana. Jugoslaven Kocmur vann på 57,4 före Perondini, som hade samma tid. Pucci fick nöja sig med medelmåttiga 58,8. De utländska gästerna, som kom från Jugoslavien, Österrike och Västtyskland, dominerade tävlingarna.

Tysken Tröger hade bl. a. 2.35 på 200 bröstsim, jugoslaven Dorcic 1.05,5 på rygg, där Suda, Österrike var tvåa på 1.05,6. Italienskan Saini vann damernas 100 fritt på 1.06,1 och hennes landsmaninna Zennaro 200 bröst på 2.57,4. Österrikiskan Filippovitz hade på den sträckan 3.00,7.

Sydafrika Sydafrikanerna andas optimism efter ett oväntat men mycket välkommet tillskott till det redan tidigare starka frisimsstallet. Det är den australientrimmade skolpojken Warwick Webster som i vår flyttat "hem" igen.

Webster har sedan 1953 bott i Australien, där han dock ännu inte fått något medborgarskap. Han betraktas alltså fortfarande som sydafrikan och av den anledningen reste 18-åringen i år tillbaka till Sydafrika för att försöka kvalificera sig för OS i Rom. Webster nådde vid australiska mästerskapen 57,7 på 110 yards och 2.08,7 på 220 yards. I Durban var han efter hemkomsten än bättre på 110 yards — 57,1 — medan han fick nöja sig med 2.09,2 på dubbla sträckan. Där vann dock Titch McLachlan på 2.08,4.

I Rom kalkylerar sydafrikanerna med en tid på under 8.30 för herrlaget på 4×200. Det blir alltså något för Sverige att bita i. Ännu är det dock inte klart om Webster får ställa upp för Sydafrika.

Polen De polska frisimstalangerna Salamon och Tracz dominerade i Ostrowice (25 m). Salamon hade utmärkta 56,6 på 100 och Tracz presterade serien 58,4, 2.07,4, 4.36,7. På 800 dök ett annat bekant namn upp i topp. Där var Gremlowski bäst på 9.46,2. Werner vann 200 rygg på 2.24,4 men fick med sina 1.06,4 stryk på 100 av Sambala — 1.06,2. Klopotowski var suverän som vanligt på bröstsimmet med 1.12,8 och 2.40,9. Bästa damresultat: 100 fr: Cedro 1.07,1.

400 fr: Komisarek 5.28,2. 100 ry, Sambkova 1.14,8.

Holland Ria van Velsen blev först i världen under 1.10 på damernas ryggsim. Den tiden nådde hon i Rotterdam men på 25 m bana. Världsrekordet på distansen hålls av amerikanskan Carin Cone med 1.11,4. Van Velsens europarekord lyder på 1.11,7. Dobber hade 1.12 och L. de Nijs 1.12,9 i samma tävling.

De holländska simmarna presterar över huvud taget mycket bra resultat på kort bana och såväl i Eindhoven som i Rotterdam blev det en rad toppnoteringar vid majtävlingarna. På damernas 100 fritt vann Cookie Gastelaars i Eindhoven på 1.03,5 före van der Velde och Posthumus på 1.04,2. Åttonde flickan — Lasterie — hade 1.05,4. Men hon var betydligt snabbare i Rotterdam — 1.04,8.

Den holländska bredden är imponerande på de flesta simsätten och van Velsen pressades exempelvis av Dobber till 1.10,3 mot 1.10,6 på rygg. På bröstsim höll Ada den Haan knappt undan för G. Kok. Tiderna 2.49,6 och 2.49,9. Trean Heukels 2.52,4 understryker ytterligare den höga klassen.

Fjärilstiderna var för de bästa: Lagerberg 1.10, Voorbij 1.10,7 och Heemskerk 1.11,4.

Herrarna är även de på väg uppåt och bl. a. simmade Verburgt 200 fritt på 2.07. Laget är ganska starkt och de fyra bästa håller sig stadigt under 2.12. Ritton är andre man på 2.10,5. Mensonides underskred 2.40-gränsen på bröstsim med några tiondelar och vid samma tillfälle i Rotterdam hade Jiskoot 1.03,1 på 100 fjäril.

Ungern Josef Katana har hela våren demonstrerat en övertygande form och har passat på att förbättra ett flertal av de ungerska frisimsrekorden. På 400 m strök han Zaborsky ur rekordtabellen genom att notera 4.34,9 och på 800 har han noterat 9.31,2. Katona har även provat krafterna på 1.500, som han simmade på utomordentliga 18.19. Samtliga resultat är presterade i Budapest på 50 m bana.

En österrikisk trupp gästade Budapest i mitten på maj och vid de tävlingarna (50 m bassäng) presterades följande bättre resultat: Herrar, 100 fr: Dobay, Ungern 56,9, Kolli, Österrike 57,9 (rek). 100 ry: Csihany, U 1.05,3, Suda, Ö 1.06,2. 4×100 medley: FTC 4.24,9 (Csihany 1.04,9 på rygg). 200 fr: Katona 2.08,7, Kolli, Ö 2.11,2 (rek). 200 ry: Csihany 2.23,8. 4×100, Dosza 3.54 (rek). Damer, 100 fr: Frank 1.07,6, Temesvari 1.07,8. 100 ry: David 1.16,3. 200 br: Killermann 2.55,1. 100 fj: Janale, Österrike 1.17,1 (rek). 4×100 medley: Österrike 5.14,2.

Japan Tsuyoshi Yamanaka har återigen tagit upp kampen med Jon Konrads om titeln som världens frisimskung. Han noterade vid en träningstävling i universitetsbassängen i Waseda 2.01,1 på 200 m och det är den bästa tid som presterats på sträckan. Det betyder också att drömgränsen 2 min. rycker allt närmare.

Frankrike Heda Frost simmade 400 fritt i Alger (25 m) på 5.01,7. Hennes passertider var 2.27,9 och 3.45,1. Curtillet hade vid samma tillfälle 4.41,3.

I Saint Ingberts 25 m bassäng pressade Nadine Delache Rosy Piacentins ryggsimsrekord till 1.11,9.

Kina Peking (50 m) 200 rygg: Chang Mulung 2.30 (rek). 100 br: Mu Juo-hsiung 1.12,7. 100 fj: Tseng Chi-Wen 1.03,1 (rek). Damer 100 fr: Chen Hsiao-ping 1.08,2 (rek).

Jugoslav. I Krsko (50 m) presterade Nageant utomordentliga 56,2 på 100 fritt. Han underskred därmed sin egen bästa notering med 1,5 sek. och Njagus rekord med 0,5 sek. Resultatet kan dock inte godkännas, då det endast var två tidtagare.

270 simjuniorer i Karlskogatävling

Drygt 270 simmare från hela mellan-Sverige mönstrade upp vid Karlskoga SS:s "årsklassimningar" i Karlskoga SS:s "årsklassamlingar" i Karlskoga den 22 maj. Flera fina resultat presterades och bl. a. tangerade Filipstads Ragna Ferneman distriktsrekord på 100 ryggsim för damer i Värmland. Rekordet innehas av Karlskoga Marianne Lundqvist och är ett av Värmlands äldsta.

Frisim 50 m p 50: 1) B. Westergren, H 38,2, 2) O. Danielsson, A 39,2. *50 m p 49:* 1) M. Jutner, H 37,0, 2) B. Höllius, H 38,4. *50 m p 48:* 1) R. Ceder, H 34,0, 2) D. Stormark, K 38,1. *50 m p 47:* 1) E. Ingelsson, SKK 31,8, 2) T. Nilsson, A 32,1. *100 m p 46:* 1) L. Westergren, H 1.08,8, 2) P. Jernberg, Na 1.09,4, 3) A. Henningsson, K 1.11,3. *50 m fl 49—50:* 1) U. Vahss, A 41,2 (1950), 2) M. Högberg, Ny 43,4, 3) M. Jansson, K 47,0. *50 m fl 48:* 1) L. Vahss, A 36,7, 2) E. Carlsson, K 37,5. *50 m fl 47:* 1) E Holmerin, Sö 34,8, 2) E. Rosenberg, K 37,6. *100 m fl 46:* 1) Y. Högberg, Ny 1.12,7, 2) Ragna Ferneman, Fi 1.15,1. *100 m fl 45:* 1) G-B. Johansson, Fi 1.13,9, 2) A-Chr. Ramberg, A 1.17,0. *100 m p 44:* 1) Hans Rosendal, Kat. 1.02,6, 2) Leif Stormark, K 1.04,7. *100 m p 43:* 1) G. Brask, M 1.05,0, 2) U Möller, H 1.06,2. *100 m fl 44, 43:* 1) G. Arnesson, K 1.16,2 2) G. Hultin, Sö 1.21,5.

Bröstsim, 50 m p 50: 1) A. Odenlid, A 54,8, 2) H. Renius, K 55,5. *50 m p 49:* 1) G Linder, Ny 47,8. *50 m p 48:* 1) K. Åkerlund, H 49,0. *50 m p 47:* 1) S Nyhlén, A 41,9. *100 m p 46:* 1) L. Vestergren, H 1.30,0, 2) B. Lindman, K 1.32,4. *100 m p 45:* 1) T. Judell, H 1.26,4, 2) G. Österberg, Kat. 1.27,1. *50 m fl 49:* 1) Å. Sallborg, Ny 50,2. *50 m fl 48:* 1) M. Sehlin, K 47,4. *50 m fl 47:* 1) A. Kulave, Kat. 41,8, 2) M. Thunell, Ny 43,3. *100 m fl 46:* 1) B. Larsson, Kat. 1.32,0. *100 m fl 45:* 1) A-Chr. Ramberg, A 1.29,0, 2) Ulla Högberg, A 1.37,2. *100 m p 43, 44:* 1) C. Jansson, Fi 1.27,4, 2) L Johansson, Sö 1.27,9.

Ryggsim, 50 m p 48: 1) D. Stormark, K 45,2, 2) R. Ceder, H 45,7. *50 m p 47:* 1) T. Nilsson, A 41,0, 2) G. Jansson, Fi 43,3. *50 m p 46:* 1) Lars Westergren, H 38,0. *100 m p 45:* 1) U. Lönner, Fi 1.23,8, 2) I. Söderlund, A 1.27,9. *100 m p 44:* 1) L. Stormark, K 1.13,5, 2) L. G. Wahlund, H 1.17,6. *50 m fl 48:* 1) E. Carlsson, K 43,6, 2) L. Vahss, A 45,3. *50 m fl 47:* 1) B. Lööv, K 43,7. *50 m fl 46:* 1) R Ferneman, Fi 39,0, 2) M Hellström, K 41,5. *100 m fl 45:* 1) G-B. Johansson, Fi 1.24,0, 2) B Melin, K 1.30,5. *100 m fl 44:* 1) Gu Hultin, Sö 1.31,5, 2) G Arnesson, K 1.41,6.

Fjärilsim, 25 m p 48: 1) R. Ceder, H 22,4, 2) D. Stormark, K 22,5. *50 m p 47:* 1) G. Jansson, Fi 40,7, 2) P-G. Aspelin, K 42,5. *50 m p 46:* 1) L. Vestergren, H 34,8, 2) A. Henningsson, K 35,1, 3) B. Lindman, K 40,4. *25 m fl 48:* 1) L Vahss, A 19,2, 2) E. Carsson, K 20,5 *50 m fl 47:* 1) B. Lööv, K 46,8. *50 m fl 46:* 1) R. Ferneman, Fil 45,3, 2) M. Hellström, K 47,7, 3) E. Hedlund, K 47,8. *100 m fl 45:* 1) A-Ch. Ramberg, A 1.26,0, 2) U. Högberg, A 1.38,3.

Lagsim, 3×50 p 49: 1) Hellas 2.08,0. *3×50 p 50:* 1) Avesta 2.13,1. *3×50 medley 48:* 1) Hellas 2.21,6. *4×50 medley p 47:* 1) Hellas 2.49,4, 2) Karlskoga 2.54,0. *4×50 medley p 46:* 1) Hellas 2.39,7, 2) Nynäshamn 2.41,8, 3) Vingåker 3.48,4. *4×50 medley p 45:* 1) Vingåker 2.51,7. *4×50 frisim p 44:* 1) Hellas 1.50,8,

Brittiskt hopp blir sydafrikanskt

Storbritannien har fått bekymmer inför Rom, trots att britterna nyligen tog en mycket meriterande seger mot Sovjet. Anledningen är den att det uppåtgående och mycket starka damlaget på frisim kommer att spräckas.

Natalie Steward, som kom till London i fjol, får nämligen inte starta för Storbritannien i de här spelen.

Den 16-åriga frisims- och ryggsimsstjärnan har satsat mycket hårt på den här olympiaden och med sin moder som tränare reste hon till England enbart för att kvalificera sig för spelen. Nu tillåter dock inte reglerna att hon startar för Storbritannien därför att hennes far sedan två år haft sydafrikanskt medborgarskap. Han har nämligen skrivit sig i Rhodesia. Fadern är annars engelsman, medan modern är född i Rhodesia.

När Natalie och hennes mor reste till England hade Rhodesia ingen

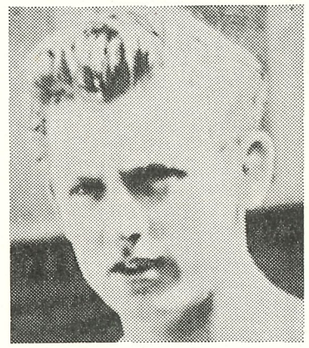

olympisk kommitté och detta var anledningen till flyttningen. Under senaste året har den sydafrikanska staten emellertid bildat en sådan och beräknar nu att starta i Rom. Detta medför att Natalie är stängd för Rhodesia och därmed borta ur det brittiska laget.

Om hon bott i tre år i England hade hon däremot fått starta som brittisk representant i Rom.

Resan och vistelsen i England har kostat en hel del och familjen Stewards egna utlägg ligger kring cirka 2.000 pund, alltså nästan 30.000 kr.

* * *

Beslutet att Natalie inte fick starta för Storbritannien kom som en chock för hennes mor, som bl. a. menar det, att Natalie tjänat betydligt mer på att få detta besked vid en tidigare tidpunkt.

— De var inte intresserade av henne förrän hon började prestera fina tider. Men då passade det bra att vilja ha hem henne. Nu har hon förlorat mycket på att ligga i England och träna, inte enbart ekonomiskt. Här har vi tvingats till nedbrytande inomhusträning i stället för att vi kunnat köra året runt utomhus i hemstaden Bulawayo. Värmen och solen där hade betytt åtskilligt för hennes form och utveckling.

Västtyskland dubbelsegrade

Västtyskland slog Frankrike i en landskamp i simning i Saint Ingbert (25 m). På herrsidan blev siffrorna 68—41 medan de franska damerna klarade sig aningen bättre och förlorade med 26 poäng mot herrarnas 27 och siffrorna 36—62.

Herrar, 100 fr: Kungel, T 57,6, Gottvalles, F 57,8. *400 fr:* Fugger, T 4.37,0, 2) Klein, T 4.39,3, 3) Curtillet, F 4.39,8. *800 fr:* Klein, T 9.22,2, Hetz, T 9.22,6. *200 br:* Troeger, T 2.37,4, Fligel, T 2.41,1. *200 fj:* Klein, T 2.26,6, Pirolley, F 2.27,2. *100 ry:* Christophe, F 1.02,0, Kuppers, T 1.04,7, Miersch 1.04,9. *4×100 medley:* Tyskland 4.17,5, Frankrike 4.21,2. *4×200:* Tyskland 8.36,2, Frankrike 8.50,2. *Höga hopp:* Pire, F 127,45, Hester, T 124,34.

Damer, 100 fr: U. Brunner, T 1.05,4, H. Gaase, T 1.06,4, H. Frost, F 1.07,6. *400 fr:* Brunner 5.04,8, Frost 5.05,3. *200 br:* W. Urselmann, T 2.49,2, Feuerstack, T 2.52,0, N. Varvenne, F 2.56,4. *100 fj:* H. Haase 1.14,0, A. Caron, F 1.17,8. *100 ry:* R. Piacentini, F 1.12,8, H. Schmidt, T 1.13,1, N. Delache, F 1.13,8. *4×100 medley:* Tyskl. 4.49,4, Frankr. 5.02,6. *4×100 fr:* Tyskl. 4.23,3 (Haase 1.05,6, Kunzel 1.06,6, Urselmann 1.06,0, Brunner 1.05,1), Frankr. 4.36,9. *Höga hopp:* Helwig, T 121,80, Urban, T 111,13.

Östtyskorna i fin form

Robert Christophe slog östtysken Wagner på 100 rygg vid tävlingar i Berlin (50 m). Båda noterade förnämliga tider, 1.03,6, resp. 1.04,3. Trean Dietze hade 1.04,9. Polacken Aluchna vann 100 fritt på 58,2, Wiegand slog rekord på 800 fr med 9.36,4 och Henninger slog Enke på bröstsim. 2.40,0 mot 2.41,4. Wiegand hade även 2.07,7 på 200 m.

De tyska damerna blir mycket farliga i Rom och de tre främsta, Steffin, Pechstein och Weiss hade så bra tider som 1.04,6 (rekord), 1.05,1, 1.06,2. Ingrid Schmidt simmade rygg på 1.12,3 och tre flickor noterade under 2.54 på bröstsim. Goebel vann ena dagen på 2.50,8 (rek) och andra på 2.51,4.

Regelspalten

Frågor:

1) En av de tävlande i bröstsim, simmar in på medtävlarens bana, men hindrar ej denna utan simmar under avgränsningslinan, är denna person diskad för undervattensim.

2) Om den tävlande i fjärilsim inte orkar hela distansen med delfintag får han då använda sig av bröstsimtag, gäller endast bentagen.

3) Får vändning i bröstsim taga sin början innan händerna i jämnhöjd gått in mot vändningsväggen.

Svar:

1) Bröstsimsregeln med statuerat övervattensläge gäller utan undantag. Doppar en simmare huvudet, då han dyker under banlina för att återgå på sin egen bana, måste han sålunda diskvalificeras. Men varför inte simma ovanför banlinan?

2) Fjärilsimmaren får växla delfinkicken med benen till vanlig bröstsimskick.

3) Vändningen får inte börja i bröstsimmet förrän vändningsväggen har nåtts på i reglerna föreskrivet sätt.

23 stockholmare på ledarkurs

Stockholms Simförbund, som föregående år tog initiativet till funktionärskurser, slog även i år in på denna idé och har under vårsäsongen hållit funktionärskurser i simning, hopp och polo. Kurserna vände sig i första hand till 2:a klass funktionärer, men även andra var givetvis välkomna.

Kursen i simning, som hölls under ledning av Svenska Simförbundets generalsekreterare Henry Runströmer, hade samlat ett ungt klientel, dessa visade sig vara vetgiriga värre och samtliga visade stort intresse, vilket bådar gott inför kommande tävlingar, varför en del äldre funktionärer får se upp om de skall behålla sina positioner Det gäller att följa med vid regeländringar och dylikt.

Hoppdomarekursen, vilken ordnades för första gången, leddes på ett utmärkt sätt av Gösta Ölander, som var mäkta inponerad av det intresse och de förutsättningar som deltagarna visade, varför vi med glädje noterar att hoppdomarskråret har erhållit värdefulla tillskott.

oPlodomarkursen, som leddes av Stig Ohlson, samlade tråkigt nog inte så många deltagare men de som var med gnuggades grundligt.

Förbundsstyrelsen ber till slut att få framföra ett tack till Idrotts- & Friluftsstyrelsen som ställt medel till förfogande så att kurserna har kunnat genomföras.

Styrelsen vill också uppmana distriktets föreningar att när förbundet nästa gång inbjuder till funktionärskurser föreningarna anmäler deltagare litet flitigare än som varit fallet i år. Tyvärr är det allt för många klubbar som varit orepresenterade, däribland en s. k .storklubb i två av de ovan relaterade kurserna.

Smulle.

Godkända deltagare: *Simkursen:* Lars Wahlund, Lars Göran Wahlund, Ronnie Paleski, Hellas. Hugo Ljungström, Spårvägen. Åke Westlund, Lars-Erik Bergman, Öve Björnhård, Jan Lundin, Björn Bergsmark, Stockholms-Polisen. Rune Armandt, Solvik SS.

Hoppdomarkursen: Gunnar Jonsberg, Långsjö Antti Dasek, Mälarhöjden, Ruth H Müller, Neptun, Bert Lindfors, Gunnar Gustavsson, Spårvägen, Yvonne Olsson och Ann-Marie Chrona, Ängby.

Polodomarkursen: Inge Bergelv, Mälarhöjden, Björn Bergsmark, Olle Jeising, Polisen, Berndt Holm, Dick Fristedt och Curt Söderberg, SKK.

Norrtälje bästa förorten

Slutresultat av Stockholms Förortsklubbars simserie våren 1960.

Div. 1

Norrtälje SK — Solna SS	174	—	113			
Sundbyb. IK — Djursh. IF	186	—	143			
Solna SS — Sundbyb. IK	171	—	155			
Norrt. SK — Djursh. IF	193	—	138			
Solna SS — Djursh. IF..	188½	—	142½			
Norrt. SK — Sundb. IK	173	—	142			
Norrtälje SK	3	3	0	0	540 — 393	6
Solna SS	3	2	0	1	472½—471½	4
Sundbyb. IK.	3	1	0	2	493 — 487	2
Djursh. IF ..	3	0	0	3	423½—567½	0

Div. 2

Nynäsh. SLS — Södert. SS..	156	—	100			
Nynäsh. SLS — Ängby SS..	170	—	82			
Södertälje SS — Ängby SS	150	—	102			
Nynäshamns SLS	2	2	0	0	326—182	4
Södertälje SS....	2	1	0	1	250—258	2
Ängby SS	2	0	0	2	320—184	0

Div. 3

Solviks SS — Långsjö SS	134	—	96			
Solviks SS — Mälarhöjd. SS	129	—	99			
Långsjö S — Mälarhöjd. SS	118	—	93			
Solviks SS	2	2	0	0	263—195	4
Långsjö SS	2	1	0	1	214—227	2
Mälarhöjdens SS	2	0	0	2	192—247	0

Djursholms IF flyttas ned från Div. 1, Ängby SS ned från div. 2. Nynäshamns SLS flyttas upp i Div. 1 och Solviks SS upp i div. 2. Serierna får alltså följande utseende:

Div. 1: Norrtälje SK, Nynäshamns SLS, Solna SS, Sundbybergs IK.

Div. 2: Djursholms IF, Solviks SS, Södertälje SS.

Div. 3: Långsjö SS, Mälarhöjdens SS Ängby SS.

1.04,6 av Steffin

Östtyskan Christel Steffin noterade årets bästa tid i Europa på 100 m frisim, när hon i Piesteritz klockades för nya östtyska rekordtiden 1.04,6.

SCHWEIZISKT REKORD på 100 fritt för damer sattes av 14-åriga Karin Müller vid tävlingar i Karlsruhe, där hon på 25 m bana nådde 1.11,2.

Upplands simserie

Upsala S	8	7	0	1	176— 99	14
Norrtälje SK	6	6	0	0	142— 63	12
IK Sirius....	7	5	0	2	130—113	10
Hallsta IK ..	6	2	0	4	98—112	4
Enköpings AI	5	1	0	4	59—102	2
Österby SS..	6	1	0	5	79—127	2
Gimo SS	6	0	0	6	68—136	0

Tre rekord av VSS-flickor

VSS-flickorna Ulla Jäfvert och Gerd Vedberg svarade för tre nya distriktsrekord på 100 rygg- och frisim resp. 100 fjäril vid en klubbmatch mot Sundbyberg.

50 ry B-jun H: 1) Kent Nordin, VSS 35,5, 2) Tommy Finnman, SIK 38,6, 3) Anders Törnqvist, VSS 40,0. *100 br A-jun D:* 1) Gerd Vedberg, VSS 1.32,9, 2) Katarina Eriksson, VSS 1.35,9, 3) Pia Lindros, SIK 1.38,3. *50 fr C-jun H:* 1) Lars-Göran Engberg, VSS 31,3, 2) Hans Lundqvist, SIK 31,3. *50 ry B-jun D:* 1) Kerstin Karsson, VSS 39,1, 2) Lena Hanning, SIK 41,0. *100 fj A-jun H:* 1) Sven-G Johansson, VSS 1.10,9, 2) Leif Sjöblom, SIK 1.17,2. *50 br C-jun D:* 1) Kristina Nilsson, SIK 44,2, 2) Ann-Mari Hansson, SIK 48,3. *50 fr B-jun H:* 1) Kent Nordin, VSS 30,8, 2) Ronny Karlsson, VSS 31,5. *100 fj A-jun D:* 1) Gerd Wedberg, VSS 1.29,6, 2) Lena Hanning, SIK 1.38,1, 3) Katarina Sriksson, VSS 1.39,0. *100 fr u. t.* 1) Stig Hultström, VSS 1.07,2. *50 ry C-jun H:* 1) Clas Svensson, VSS 40,9, 2) Hans Lundqvist, SIK 41,6. *100 fr A-jun D:* 1) Ulla Gäfvert, d.-rek. VSS 1.09,2, 2) Ulla Patrikka, VSS 1.11,4. *50 fr B-jun D:* 1) Ann-Katr. Hultström, VSS 35,5, 2) Lena Hanning, SIK 36,3, 3) Ulla Klerestedt, VSS 37,0. *100 br A-jun H:* 1) Ulf Andersson, VSS 1.24,6, 2) Anders Bolkeus, SIK 1.29,0. *50 ry C-jun D:* 1) Gullbritt Lindberg, SIK 52,5. *100 ry A-jun H:* 1) Sven-G. Johansson, VSS 1.10,5, 2) Leif Sjöblom, SIK 1.10,9. *50 br B-jun H:* 1) Anders Bolkeus, SIK 42,1, 2) Tommy Sjöstrand, VSS 42,9. *50 br U-jun H:* 1) Gunnar Holst, SIK 45,0, 2) Alf Mossberg, VSS 45,3. *50 fri C-jun D:* 1) Gullbritt Lundberg, SIK 42,3, 2) Annika Nyman, SIK 44,6. *100 fri A-jun H:* 1) Sven-G. Johansson, VSS 1.02,3, 2) Leif Sjöblom, SIK 1.07,5. *6×50 D:* 1) Sundbyberg 3.49,5. *100 ry A-jun D:* 1) Ulla Jäfvert, VSS 1.23,8,

Slutsumma: Västerås SS 126 poäng, Sundbybergs IK 101.

Några glimtar ur konstsimmets historia

Konstsimhörna

Under denna rubrik kommer vi att i varje nummer ge några glimtar från den nya simarten som kommer att förevisas under sommaren av ett par amerikanska trupper. Bl. a. planeras en uppvisning i samband med SM i Uppsala.

Set Hjärpe, Neptun, har tittat i amerikanska källor och ger en kortfattad historik av simarten.

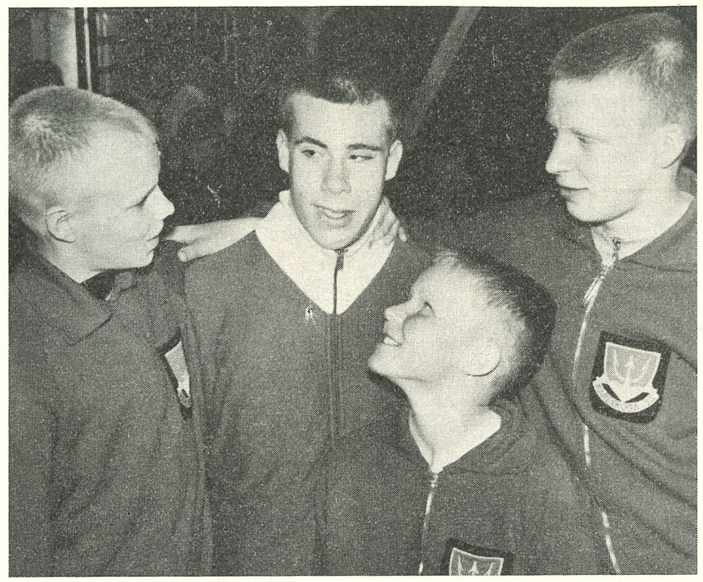

Det har varit stort släktmöte i Stockholm och Karlskoga i samband med ungdomssimningarna i de båda städerna. Då strålade nämligen den simintresserade Stormarksfamiljen samman. Här är det brödratrion Leif, Dag och Olle från Karlskoga som flankerar kusinen Hans från Hellas.

När man sitter och bläddrar i amerikanska program från *"Aqua show"*, som uppvisningarna kallas, finner man att konstsimmet är av europeiskt ursprung. Det var tyskarna som på 1930-talet började med uppvisningen i "dekorativ simning" varunder flickor formerade sig i trevliga mönster och utförde olika dykningar och armrörelser i takt med musik. Även i Kanada intresserade man sig för simarten och därifrån introducerades den i USA. I samma veva skapades ordet vattenbalett och vi svenskar stiftade bekantskap med den genom Ester Williams filmer, där vattenbaletten användes som dekorativ bakgrund till filmernas huvudperson.

Den som först trimmade en amerikansk trupp var gymnastiklärarinnan Kay Curtis, som 1934 startade en grupp vid det lilla Midwest College. Hon gav en av de första uppvisningarna med sin grupp.

Vid ungefär samma tidpunkt utarbetade några intresserade kanadensare regler och anvisningar för konstsimmet som tävlingsidrott.

Konstsimmets främsta företrädare i USA, Norma Olsen, som är "the National American Athletic Union Ctaumen of Synesoniged Swimming" d. v. s. ordförande i amerikanska idrottsförbundets sektion för konstsim, har definierat simarten som "konsten att utföra figuren och simtag samt kombinationer därav i takt med musik."

AAU (American Athletic Uunion) godkände konstsimmet som tävlingsidrott 1945. Detta medförde att simarten erhöll ett kraftigt uppsving. Många såväl nationella som internationella tävlingar arrangerades redan samma år. Varje år sedan 1945 har amerikanska mästerskap såväl inomhus som utomhus avhållits och 1955 upptogs konstsimmet på de panamerikanska spelens program. Man strävar för närvarande efter att inom en nära framtid få med konstsimmet på det olympiska programmet för att därigenom ge simarten en stor internationell spridning.

Amerikanarna har sökt stimulera intresset för konstsim genom turnéer i olika delar av världen. Sålunda har sedan 1954 årligen en turné genomförts i Asien, varvid bl. a. Japan och Korea besökts och som publik har man förutom japaner och koreaner haft de amerikanska soldater, som är stationerade där.

I samband med Melbourneolympiaden 1956 gjorde de amerikanska mästarna en bejublad uppvisning för representanter från alla länder som deltog i de olympiska spelen. Efter denna uppvisning, genomfördes en tre månader lång turné med uppvisningar bl. a. i Danmark, England, Sverige, Holland, Schweiz, Egypten, Pakistan, Indien, Ceylon, Nya Zeeland, Fidjeöarna och på Hawaji.

Efter denna turné bildades en internationell kommitté för konstsim bestående av representanter för USA, Kanada, Holland, Frankrike, Västtyskland, Japan, Indien, Egypten och Mexiko. Kommittén har skrivit ett internationellt reglemente och fastställt hur internationella tävlingar skall genomföras.

Tävlande, tränare, funktionärer och organisatörer kan vara stolta över sin samhörighet med denna nya idrott för damer. De har gjort mer än skapat någonting annorlunda och spännande det väsentliga är att de har öppnat en ny dörr till bättre förståelse mellan världens folk.

Dobber slog van Velsen

Rini Dobber debuterade sensationellt med att i första utomhustävlingen i Holland (i Rotterdam 50 m) slå rekordflickan Ria van Velsen på 100 rygg. Tiderna var 1.12,4 mot 1.13,3. Vlaanderen hade som trea 1.14.

Cookie Gastelaars vann 100 fritt på 1.05,3 före Willy Lamboer 1.05,4 och Lasterie 1.06,0. Schimmel hade 5.04,5 och Hemskeerk 5.06,1 på 400 m, Heemskerk 1.12,8 på fjäril och den Haan 2.56,5 på bröstsim. Verburgt var bäst av herrarna med två segrar och 59,7 och 4.47,8 på 100 resp. 400 m. Jiskoot hade 1.07,2 på rygg.

ALLSVENSKA SIMSERIEN

100 m ryggsim

GRUPP I

Seniorer herrar

1) Tunafors Sportklubb	2.743
2) Upsala Simsällskap	2.227
3) Munksunds Simsällskap ..	2.197
4) Karlstads Simsällskap.....	1.486
5) Karlskrona Simsällskap ..	1.459

Individuellt

1) H. Andersson, TSK 1.09,6, 2) E. Forslund, MSS 1.09,8 ,3) G. Karlsson, TSK 1.10,1, 4) S. Ekman, TSK 1.11,2, 5) B. Pettersson, USS 1.11,7, 6) P. Forslund, MSS 1.12,4, 7) E. Rydahl, KSS 1.12,6, 8) R. Svensson, TSK 1.12,7, 9) T. Persson, USS 1.14,8, 10) C. Johansson, USS 1.15,6, 11) T. Brunström, K-aSS 1.16,1, 12) K. Egnér, USS 1.17,6, 13) L. Holmgren, MSS 1.19,7, G. Johansson, MSS 1.19,7, 15) S. Andersson, KSS 2.22,0, O. Pettersson, K-aSS 1.22,0, 17) B. Redmo, Ka-SS 1.24,3, 18) C. L. Mossberg, KSS 1.26,8, 19) K. Nilsson, K-aSS 1.28,2, 20) U. Bäckström, KSS 1.30,0.

Juniorer, pojkar

1) Karlstads SS	2.478
2) Helsingborgs SS	2.152
3) Simavdelningen 1902	2.019
4) Sim o. IK Hellas	1.839
5) Karlskoga SS	1.618
6) SK Poseidon	1.507
7) SK Ägir	1.494
8) Bodens Bandyklubb.....	1.401
9) Solna Simsällskap	1.141
10) Rönnskär	1.087
11) Munksunds Simsällskap....	1.036
12) Karlskrona Simsällskap	576

Individuellt

1) A. Stefansson, KSS 1.07,7, 2) L. Gustafsson, KSS 1.11,4, 3) L. Stormark, Karlskoga 1.13,5, 4) G. Lenning, HSS 1.14,5, 5) T. Andersson, S02 1.14,9, 6) B-G. Bergqvist, HSS 1.15,1, 7) C-G. Nilsson, HSS 1.15,6, R. Hedeberg, S02 1.15,6, 9) B. Hansson, KSS 1.15,9, 10) T. Sjöström, S02 1.16,6, L.-G. Wahlund, Hellas 1.16,6, 12) L-O. Jönsson, HSS 1.16,8, 13) R. Paleski, Hellas 1.17,0, 14) R. Öhrnell, Ägir 1.17,1, 15) K. Å. Högblad, KSS 1.17,5, 16) N. Wahlberg, Karlskoga 1.18,5, 17) N. Blomberg, Solna 1.19,0, 18) B. Remahl, Ägir 1.19,3, 19) H. Stormark, Hellas 1.19,4, C. Sylvén, SKP 1.19,4, 21) R. Ståhl, SKP 1.19,5, U. Henerud, Boden 1.19,5, 23) B. Johansson, S02 1.19,6, 24) U. Möller, Hellas 1.20,2, 25) U. Jönsson, Solna 1.21,8, 26) T. Waern, RIF 1.22,1, 27) M. Söderström, Boden 1.22,5, 28) B. Hedberg, Ägir 1.23,0, 29) B. Bronnéus, MSS 1.23,5, 30) K. Tollstoy, Karlskoga 1.23,8, P. Ljung, Solna 1.23,8, 32) L. Olsson, SKP 1.24,0, P-O. Paulsson, SKP 1.24,0, 34) S. Eriksson, Boden 1.24,3, 35) K. Johansson, Boden 1.25,5, L. Holmgren, MSS 1.25,5, 37) L. Norén, RIF 1.26,0, H. Enocsson, Karlskoga 1.26,0, 39) K. Karlegärd, K-aSS 1.27,5, 40) J. Lundqvist, Karlskoga 1.29,0, 41) Å. Myrskog, Ägir 1.29,8, 42) R. Lundberg, MSS 1.30,6, 43) Å. Brolin, MSS 1.31,9, 44) C. G. Holmersson, RIF 1.35,0, 45) C. Karlsson, K-aSS 1.36,7, 46) R. Pettersson, K-aSS 1.37,9, 47) B. Friberg, K-aSS 1.40,0.



Gamle ryggsimsmästaren Hasse Andersson hade bästa tiden i specialgrenen i allsvenska simserien.

Ungdom, pojkar

1) Karlstads Simsällskap	1.597
2) Rönnskärs Idrottsförening..	1.280
3) Simavdelningen 1902	1.238
4) Helsingborgs Simsällskap ..	1.210
5) Karlskoga Simsällskap	1.095
6) Sim- & IK Hellas	1.019
7) Simklubben Ägir	987
8) Bodens Bandyklubb	860
9) Avesta Simsällskap	812
10) Solna Simsällskap	751
11) Tunafors Sportklubb	702
12) Karlslunds Idrottsförening..	292
13) Karlskrona Simsällskap	142

Individuellt

1) T. Born, RIF 1.15,0, 2) B. Rydahl, KSS 1.16,0, 3) L. Jonsson, KSS 1.18,1, 4) T. Carlson, S02 1.19,0, 5) C-G. Rosén, S02 1.20,3, 6) L. Löfström, Ägir 1.21,0, 7) L. Westergren, Hellas 1.21,6, H. Lorentzen, Ägir 1.21,6, 9) L. Swärd, KSS 1.21,7, 10) O. Stormark, Karlskoga 1.22,8, A. Henningsson, Karlskoga 1.22,8, 12) L. Dahlqvist, HSS 1.23,6, 13) T. Jurdell, Hellas 1.23,8, 14) L. Persson, HSS 1.25,1, 15) B-Å. Eriksson, HSS 1.25,2, 16) P. Sörensen, Solna 1.25,6, 17) B. Ulfsparre, RIF 1.25,7, 18) S. Sjöström, S02 2.25,8, 19) B. Bjurman, Solna 1.26,1, 20) T. Norén, TSK 1.26,5, 21) I. Söderlund, Avesta 1.26,9, 22) K. Nylén, Avesta 1.27,1, 23) A. Morén, Boden 1.27,2, 24) T. Löjdahl, HSS 1.27,3, 25) B. Larsson, RIF 1.28,3, 26) S. Sundström, Boden 1.28,9, 27) B. Lindman, Karlskoga 1.29,0, S. Hellström, Boden 1.29,0, 29) L. Westerberg, KSS 1.29,1, 30) B. Karlsson, TSK 1.31,7, 31) J. Lundström, RIF 1.32,2, 32) M. Larsson, KIF 1.32,8, 33) T. Nilsson, Avesta 1.33,0, 34) R. Dahlberg, Solna 1.33,4, 35) K-H. Wahlund, Hellas 1.33,6, 36) S. Kylborn, Karlskoga 1.34,2, 37) H. Eklund, Ägir 1.34,6, 38) J-Å. Ennsalu, Hellas 1.35,0, 39) R. Bohm, TSK 1.35,1, 40) B. Convadi, Boden 1.37,0, 41) S-G. Eriksson, S02 1.38,5, 42) S. Nylén, Avesta 1.38,9, 43) A. Bergkvist, KIF 1.39,7, 44) S. Modig, K-aSS 1.39,8, 45) F. Eriksson, TSK 1.39,9, 45) B. Wikström, Ägir 1.41,2, 47) K. Modig, K-aSS 1.44,3, 48) P. Jakobsson, KIF 1.45,1, 49) R. Svensson, K-aSS 1.46,9, 50) B. Persson, K-aSS 1.47,1, 51) L. Westerlund, Solna 1.48,8.

Seniorer, damer

1) Tunafors Sportklubb	1.924
2) Upsala Simsällskap	1.747
3) Karlskoga Simsällskap	1.550
4) Karlskrona Simsällskap	1.264
5) Simklubben Najaden	1.078

Individuellt

1) A.-C. Andersson, TSK 1.21,8, 2) B. Eriksson, TSK 1.22,7, 3) M. Norman, Karlskoga 1.25,0, 4) I. Thorngren, USS 1.26,8, 5) K. Jacobsson, Najaden 1.27,8, 6) M. L. Hansson, K-aSS 1.28,4, 7) G. Hallerstedt, Karlskoga 1.30,2, K. Rosenberg, Karlskoga 1.30,2, 9) E. Ek, USS 1.30,7, 10) G. Norrman, TSK 1.31,0, 11) I. Högling, USS 1.31,4, 12) B. Persson, USS 1.32,3, 13) A-M. Hansson, K-aSS 1.34,7, 14) M. Lilja, Najaden 1.41,2, 15) E. Jönsson, TSK 1.41,7, 16) G-I. Pettersson, K-aSS 1.41,9, 17) I. Andersson, K-aSS 1.43,4, 18) B. Nilsson, Najaden 1.45,7, 19) R. Johansson, Najaden 1.46,8, 20) K. Kihlström, Karlskoga 1.50,8.

Juniorer, damer

1) Bodens Bandyklubb.....	2.174
2) Simklubben Ägir	1.825
3) Karlstads Simsällskap.....	1.807
4) Simavdelningen 1902	1.738
5) Rönnskärs Idrottsförening..	1.731
6) Helsingborgs Simsällskap ..	1.712
7) Karlskoga Simsällskap	1.119
8) Karlslunds Idrottsförening..	1.073
9) Simklubben Najaden	837
10) Karlskrona Simsällskap	689,5

Individuellt

1) G. Ekblom, Ägir 1.21,1, 2) U. Brännström, Boden 1.21,8, 3) C. Loggert, Boden 1.22,1, 4) I. Börjesson, HSS 1.25,4, 5) B. Melin, Karlskoga 1.26,0, 6) M. Öhrström, S02 1.26,6, 7) I. Olsson, KIF 1.26,7, 8) I. Olsson, KSS 1.27,0, 9) L. Rosell, Ägir 1.28,0, 10) E. Björkengren, RIF 1.28,1, 11) K. Bergström, Boden 1.28,7, 12) K. Melin, S02 1.28,8, 13) G. Stensryd, KSS 1.29,5, U. Magnuson, RIF 1.29,5, 15) E. Harrsen, HSS 1.29,6, 16) M. Wennberg, KSS 1.30,8, 17) E. Stensryd, KSS 1.31,0, 18) M. Nyström, Boden 1.31,2, 19) K. Forsberg, RIF 1.32,0, 20) E. Norrö, RIF 1.32,4, B. Eriksson, KIF 1.32,4, 22) B. Mattsson, S02 1.33,0, 23) A. Jansson, HSS 1.33,3, 24) I. Åström, S02 1.33,5, 25) E. Marklund, Ägir 1.34,0, 26) P. Svensson, HSS 1.35,2, G. Arnesson, Karlskoga 1.35,2, 28) B. Andersson, K-aSS 1.36,5, 29) M. Westerdahl, Ägir 1.36,9, 30) L. Winnefors, K-aSS 1.40,1, 31) I. Lilja, Najaden 1.40,7, 32) G. Svensson, Najaden 1.42,2, 33) K. Landgren, Najaden 1.43,1, 34) I. Rosdahl, Najaden 1.47,9, 35) M. Appelberg, KIF 1.48,4, 36) E. Rosenberg, Karlskoga 1.50,2, B. Lööv, Karlskoga 1.50,2, 38) M-L. Stjernlycke, K-aSS 1.54,6, 39) G. Liliegren, K-aSS 1.58,2, 40) G. Hvartz, KIF 2.00,7.

Ungdom, flickor

1) Simklubben Poseidon	1.851
2) Simavdelningen 1902	1.748
3) Simklubben Najaden	1.659
4) Idrottsföreningen Kamraterna, Sthlm	1.603
5) Helgsingborgs Simsällskap .	1.506
6) Tunafors Sportklubb	1.233
7) Bodens Bandyklubb	1.203
8) Karlskoga Simsällskap	1.165
9) Simklubben Ägir	891
10) Karlskrona Simsällskap	844
11) Avesta Simsällskap	805
12) Karlstads Simsällskap	583
13) Solna Simsällskap	487

Individuellt

1) K. Grubb, SKP 1.23,1, 2) J. Andbjer, IFK 1.23,9, 3) Y. Lindskog, S02 1.24,0, 4) A-C. Lilja, Najaden 1.27,3, 5) M. Gelin, S02 1.27,8, 6) B-M. Kvist, HSS 1.28,1, 7) E. Söderberg, Najaden 1.28,7, 8) S. Åkesson, HSS 1.28,8, 9) M. Hellström, Karlskoga 1.29,8, 10) M. Sandeberg, SKP 1.30,2, 11) M. Sartor, SKP 1.30,7, 12) A. Ländin, TSK 1.31,6, 13) A. Loggert, Boden 1.32,0, 14) C. Skyttmo, Ägir 1.32,2, 15) S. Rydahl, KSS 1.33,0, 16) E. Schalén, SKP 1.33,2, 17) U. Dahlgren, IFK 1.33,5, 18) K Dahl, Solna 1.34,1, 19) B. Svensson, HSS 1.34,5, 20) B. Wallin, Najaden 1.34,6, 21) E. Andersson, TSK 1.35,2, 22) E. Hedlund, Karlskoga 1.35,2, 23) A-M. Billmark, Najaden 1.35,3, 24) B Hulthén, S02 1.35,5, 25) I. Melin, S02 1.35,6 B. Öberg, Boden 1.35,6, A. Odehammar, K-aSS 1.35,6, 28) L. Strömberg, IFK 1.36,0, 29) A. Lindahl, IFK 1.36,5, 30) L. Whass, Avesta 1.39,0, 31) K. Åkerström, Boden 1.39,8, 32) L. Hellström, TSK 1.39,9, K. Langéen, Ägir 1.39,9, 34) G. Billberg, TSK 1.42,1, 35) S. Tallberg, Avesta 1.42,8, 36) Å. Andersson, Boden 1.43,4, 37) I. Roth, HSS 1.43,9, 38) E. Carlsson, Karlskoga 1.44,6, 39) G. Wisvall, Ägir 1.44,7, 40) A. Apelgren, Karlskoga 1.44,9, 41) K. Stjernlycke, K-aSS 1.45,6, 42) M. Lindberg, Avesta 1.46,0, 43) I. Hagström, K-aSS 1.46,4, 44) H. Idebrandt, K-aSS 1.47,0, 45) I. Arvidsson, Avesta 1.48,9, 46) B-M. Lundén, KSS 1.49,6, 47) I. Eklöf, Solna 1.49,8, 48) E. Hall, KSS 1.55,0, 49) K. Byström, Ägir 1.57,8, 50) B. Berglund, KSS 2.05,0.

GRUPP II

Seniorer, herrar

1) Umeå Simsällskap	2.142
2) Katrineholms Simsällskap ..	1.389
3) Sundbybergs Idrottsklubb..	1.231

Individuellt

1) L. Edstedt, USS 1.10,0, 2) L. Sundström, SIK 1.15,4, 3) S. Pettersson, KSS 1.16,5, 4) L. Gustafsson, USS 1.17,0, 5) L. Kjellgren, USS 1.18,0, 6) Å. Olofsson, USS 1.18,2, 7) S. Andersson, KSS 1.20,0, 8) B. Eriksson, SIK 1.20,9, 9) B. Kinberg, KSS 1.27,5, 10) P. Johansson, SIK 1.30,1, 11) B. Svensk, KSS 1.31,0, 12) O. Karlsson, SIK 1.40,2.

Juniorer, pojkar

2) Västerås SS.....	2.004
1) Katrineholms Simsällskap..	2.055
3) Norrköp. Kappsimningskl...	1.652
4) Hvetlanda Simsällskap	1.371
5) Sundbybergs Idrottsklubb..	1.283
6) Hudiksvalls Simsällskap....	1.205

Individuellt

1) S. G. Johansson, VSS 1.06,0, 2) A. Forssén, NKK 1.10,6, 3) U. Eriksson, KSS 1.11,4, 4) L. Sjöblom, SIK 1.13,1, 5) H. Rosendahl, KSS 1.13,6, 6) P. Jürss, KSS 1.17,2, 7) L. Svensson, HSS 1.18,4, 8) J. Andersson, HSS 1.19,6, 9) J. A. Dahlström, HSS 1.20,7, 10) S. Å. Wallin, VSS 1.21,1, 11) U. Andersson, VSS 1.21,5, 12) C. Evinger, NKK 1.21,6, 13) R. Johansson, HSS 1.22,0, 14) S. Hultström, VSS 1.22,4, 15) S. Svedbom, HSS 1.23,0, 16) B. Göransson, NKK 1.25,1, 17) H. Svensson, KSS 1.25,2, 18) B. Petersson, NKK 1.26,7, 19) A. Lewenhaupt, SIK 1.27,1, 20) S. Å. Ahl, SIK 1.29,0, 21) A. Widell, HSS 1.30,2, 22) O. Strömqvist, HSS 1.31,3, 23) P-A. Dahlström, HSS 1.33,2, 24) J. Carlsson, SIK 1.33,4.

Ungdom, pojkar

1) Västerås Simsällskap	1.368
2) Hudiksvalls Simsällskap ..	1.225
3) Umeå Simsällskap	816
4) Norrköp. Kappsimningskl...	701
5) Katrineholms Simsällskap..	536
6) Sundbybergs Idrottsklubb..	423

Individuellt

1) K. Nordin, VSS 1.18,3, 2) J-O. Fahlén, VSS 1.21,3, 3) K. Olander, HSS 1.21,8, 4) L. I. Andersson, USS 1.22,0, 5) O. Ferm, NKK 1.22,1, 6) K. Sjödin, HSS 1.22,7, 7) K. Å. Karlsson, KSS 1.26,4, 8) L. Larsson, HSS 1.26,6, 9) A. Törnqvist, VSS 1.27,2, 10) T. Sjöstrand, VSS 1.27,6, 11) B. A. Pettersson, HSS 1.29,8, 12) T. Finnman, SIK 1.29,8, 13) U. Wänman, USS 1.30,0, 14) H. Gustavsson, NKK 1.30,4, 15) G. Österberg, KSS 1.33,1, 16) S. Rune, USS 1.35,0, 17) J. Axtelius, SIK 1.36,0, 18) L. Stenborg, NKK 1.36,7, 19) C. Wiklund, USS 1.40,0, 20) H. Lundqvist, SIK 1.41,3, 21) R. Österberg, KSS 1.43,4, 22) O. Pettersson, KSS 1.44,2, 23) B. Andersson, SIK 1.56,1, 24) T. Söderholm, NKK 1.57,0.

Seniorer, damer

1) Umeå Simsällskap	1.636

Individuellt

1) B. Nystedt, USS 1.23,0, 2) K. Boman, USS 1.28,0, 3) B. Andersson, USS 1.39,0, 4) E. Svensson, USS 1.40,0.

Juniorer, flickor

1) Västerås Simsällskap	1.941
2) Hvetlanda Simsällskap	1.375
3) Hudiksvalls Simsällskap ..	1.258
4) Katrineholms Simsällskap..	757
5) Sundbybergs Idrottsklubb..	645

Individuellt

1) M. Karlsson, HSS 1.19,6, 2) G. Wedberg, VSS 1.23,7, 3) K. Löfblad, VSS 1.25,8, 4) B-M. Andersson, SIK 1.26,2, 5) G. Norrman, HSS 1.27,9, 6) G. Sandberg, HSS 1.29,9, 7) E. Olander, VSS 1.31,0, 8) C. Johansson, VSS 1.32,8, 9) I. Crona, KSS 1.36,5, 10) M. Eriksson, HSS 1.37,3, 11) E. Söderberg, HSS 1.38,3, 12) M. Österberg, KSS 1.48,2, A-C. Jangert, KSS 1.48,2, 14) G. Gustafsson, KSS 1.48,4, 15) C. Eriksson, HSS 1.49,0, 16) K. Molin, HSS 1.49,6, 17) K. Åhs, HSS 1.50,0, 18) P. Lindros, SIK 1.50,9.

Ungdom, flickor

1) Västerås Simsällskap	2.271
2) Sundbybergs Idrottsklubb..	992
3) Hudiksvalls Simsällskap ..	718
4) Umeå Simsällskap	530
5) Norrköp. Kappsimningskl...	525

Individuellt

1) U. Jäfvert, VSS 1.19,8, 2) U. Patvikka, VSS 1.22,6, 3) K. Karlsson, VSS 1.25,8, 4) A-K. Hultström, VSS 1.32,2, 5) T-B. Korsvold, SIK 1.32.2, 6) L. Hanning, SIK 1.34,6, 7) K. Nystrand, HSS 1.35,5, 8) L. Andersson, SIK 1.42,3, 9) E. Berg, USS 1.45,0, K. Jönsson, NIK 1.45,0, C. Tångström, NKK 1.45,0, 12) E. Sävenholm, HSS 1.45,2, 13) B. Berglund, USS 1.49,0, 14) K. Söderberg, USS 1.49,5, 15) U-S. Damgren, HSS 1.51,9, 16) G. Andersson, NKK 1.52,0, 17) K. Söderberg, HSS 1.52,8, 18) S. Andersson, USS 1.55,0, 19) A-C. Täegström, SIK 1.57,8, A. Fredriksson, NKK 1.57,8.

GRUPP III

Seniorer herrar

1) Skellefteå Simklubb 2.693	
2) Kalmar Simsällskap	2.086
3) Sundsvalls Simsällskap	1.767

Individuellt

1) B. Furberg, SSK 1.06,0, 2) N. Öberg, SSS 1.06,0, 3) P. Bergengren, SSK 1.08,2, 4) R. Olander, SSK 1.08,4, 5) E. Johansson, KSS 1.12,6, 6) I. Öberg, KSS 1.14,6, 7) S. Andreasson, KSS 1.15,1, 8) S. Kindström, KSS 1.23,0, 9) S. Kronman, SSS 1.24,8, 10) G. Nordin, SSS 1.25,0, 11) I. Eriksson, SSS 1.27,1, 12) U. Ökvist, SK 1.28,0.

Juniorer, herrar

1) Kalmar Simsällskap	1.914
2) Skellefteå Simklubb	1.904
3) Filipstads Idrottsförening ..	1.044
4) Gävle Simsällskap	591

Individuellt

1) G. Bergengren, SSK 1.07,6, 2) B. Jakobsson, KSS 1.14,9, 3) H. Lindblom, SSK 1.17,7, 4) G. Karlsson, KSS 1.18,4, 5) O. Håkansson, KSS 1.18,5, 6) B. Olsson, KSS 1.18,6, 7) C-H. Nilsson, FIF 1.21,8, 8) U. Lönner, FIF 1.22,2, 9) Å. Johansson, SSK 1.24,4, 10) T. Malmsten, GSS 1.25,2, 11) H. Fredriksson, SSK 1.25,4, 12) G. Svanberg, GSS 1.26,1, 13) C. Jansson, FIF 1.29,8, 14) G. Jansson, FIF 1.39,8.

Ungdom, pojkar

1) Hofors Allmänna Idrottsför.	1.014
2) Gävle Simsällskap	411
3) Huskvarna Sim & Livräddningssällskap	316
4) Skellefteå Simklubb	0

INOMHUSSTATISTIKEN

Inomhussäsongen är nu avslutad och som vanligt bjuder Simsport sin läsekrets på litet statistik. Det har i år klaffat mycket bättre än tidigare med resultatinsändningen, varför jag hoppas, att det inte skall vara alltför många fel behäftade med föreliggande uppgifter. Det finns dock en del tävlingar som ännu inte blivit rapporterade, och jag är bara tacksam för påpekanden av felaktigheter. Sedan kan det också tänkas att något resultat av alla de insända kan ha blivit överhoppat. Det kommer nämligen massor med resultatlistor på en gång och den knappa tiden före pressläggningen gör att det inte finns möjlighet att gå igenom materialet två gånger, vilket skulle vara nödvändigt för att undvika fel. Några särskilda kommentarer behöver inte göras, utan jag hänvisar till tidigare års listor, publicerade i Simsport, för den som vill göra en jämförelse de olika åren emellan. Framgångarna på bredden och i toppen talar för sig själva.

Individuellt

1) K. Johansson, HAIF 1.21,5, 2) G. Blom, HAIF 1.29,5, 3) B. Andersson, HAIF 1.30,3, 4) K-G. Hjelm, GSS 1.31,2, 5) T. Larsson, HAIF 1.31,7, 6) L-E. Johansson, HSLS 1.33,0, 7) G. Lundh, GSS 1.34,8, 8) P. Wilhelmsson, HSLS 1.38,2, 9) A. Björklund, GSS 1.41,9, 10) P. Ribendahl, HSLS 1.44,2, 11) P. Ås, HSLS 1.49,3, 12) B. Söderström, SSK 1.51,1, 13) P. Lundström, SSK 1.52,0, 14) L. O. Ohring, SSK 2.02,5, 15) R. Lindblom, SSK 2.16,2.

Seniorer, damer

1) Kalmar Simsällskap 1.122

Individuellt

1) B. Jeansson, KSS 1.26,7, 2) S. Råberg, KSS 1.35,8, 3) I. Karlsson, KSS 1.38,9.

Juniorer, damer

1) Kalmar Simsällskap 1.902
2) Filipstads Idrottsförening .. 1.834
3) Gävle Simsällskap 224

Individuellt

1) R. Ferneman, FIF 1.18,3, 2) B. Eklund, KSS 1.22,7, 3) G-B. Johansson, FIF 1.23,6, 4) K. Jakobsson, KSS 1.28,7, 5) I. Olsson, KSS 1.29,5, 6) H. Johansen, KSS 1.34,2, 7) L. Kjellberg, FIF 1.38,3, 8) A-S. Eriksson, GSS 1.42,3, 9) M. Nohlgren, FIF 1.44,9.

Ungdom, flickor

1) Gävle Simsällskap 1.605
2) Kalmar Simsällskap 701
3) Hofors Allm. Idrottsfören... 327
4) Huskvarna Sim- & Livräddningssällskap 173

Individuellt

1) G. Eriksson, GSS 1.24,2, 2) C. Björklund, GSS 1.30,6, 3) C. Froste, GSS 1.31,8, 4) B. Sonesson, KSS 1.33,5, 5) M. Strömberg, HAIF 1.35,9, 6) K. Linkrans, KSS 1.42,3, 7) A. Sundberg, GSS 1.44,8, 8) V. Lundberg, HSLS 1.48,0, 9) L. Karlsson, KSS 1.54,1, 10) M. Jeansson, KSS 1.59,5, 11) Å. Pettersson, HSLS 2.00,0, 12) U. Nyrén, HSLS 2.38,8, 13) B. Johansson, HSLS 2.35,0.

HERRAR:

100 M FRISIM

1)	P-O. Lindberg, Neptun	56,0
2)	B. Nordvall, Neptun	57,0
3)	B. Furberg, Skellefteå	57,6
4)	P Bergengren, Skellefteå ..	58,4
5)	K. Stenström, Poseidon ..	59,2
6)	R. Friberg, Jönköping	59,4
	Runar Svenson, Tunafors..	59,4
8)	J. Andersson, Attack	59,7
9)	P-O. Erikson, Neptun	59,8
	B. Nilsson, GKK	59,8
	L. Nilsson, Attack	59,8
	L. Olsson, Poseidon	59,8
13)	L-E. Bengtson, Neptun	60,2
	B. Hansson, Karlstad	60,2
	L-E. Rymark, Limhamn ..	60,2
16)	L-O. Jönsson, Helsingb. SS	60,5
	T. Persson, Upsala S	60,5
18)	R. Hedeberg, S02	60,8
19)	B-O. Almstedt, Örebro SS	60,9
20)	B. Fridmark, Neptun	61,1
21)	L. Sjölin, Malmö SS	61,2
22)	B. Billqvist, Malmö SS	61,4
	R. Junefelt, Jönköping	61,4
	R. Ståhl, Poseidon	61,4
25)	L. Eriksson, Nynäshamn ..	61,5

200 M FRISIM

1)	P-O. Lindberg, Neptun	2.06,8
2)	B. Nordvall, Neptun	2.07,5
3)	L. Wolmsten, Neptun	2.09,2
4)	P-O. Erikson, Neptun	2.10,0
5)	B-O. Almstedt, Örebro ..	2.10,3
	P. Bergengren, Skellefteå..	2.10,3
7)	L-E. Bengtsson, Neptun ..	2.10,7
8)	R. Friberg, Jönköping	2.11,3
9)	S-G. Johansson, Västerås	2.11,5
10)	J. Andersson, Attack	2.12,1
11)	B. Billqvist, Malmö SS	2.13,2
12)	S. Ekman, Tunafors	2.13,8
13)	H. Bengtsson, Polisen	2.14,9
14)	R. Ståhl, Poseidon	2.15,1
15)	H. Rosendahl, Katrineh. ..	2.15,5
	K. Stenström, Poseidon....	2.15,5
17)	J. Lundin, Polisen	2.15,6
	L.E. Rymark, Limhamn ..	2.15,6
19)	R. Jansson, Neptun	2.15,8
20)	G. Pettersson, Upsala S..	2.16,4
21)	L. Nilsson, Attack	2.16,9
22)	L. Hennix, Neptun	2.17,0
	L. Olsson, Poseidon	2.17,0
	Runar Svenson, Tunafors..	2.17,0
25)	B. Svensson, Polisen	2.17,5

400 M FRISIM

1)	L-E. Bengtsson, Neptun ..	4.36,0
	B. Nordvall, Neptun	4.36,0
3)	J. Andersson, Attack	4.39,6
4)	S. Ekman, Tunafors	4.39,7
5)	L. Wolmsten, Neptun	4.41,6
6)	P-O. Erikson, Neptun	4.43,0
7)	P-O. Lindberg, Neptun ..	4.49,8
8)	H. Andersson, Tunafors ..	4.56,0
9)	R. Gustavsson, Neptun	5.06,1
	C. Sandö, Neptun	5.06,1
11)	B-G. Bergkvist, Helsingb...	5.06,7
12)	B. Fridmark, Neptun	5.08,3
13)	R. Öhrnell, Ägir	5.08,8
14)	H. Norrman, Tunafors	5.11,2
15)	H. Ahlgren, Upsala S	5.13,7
16)	O. Ask, Kristianstad	5.15,0
	N. Redegren, Malmö SS ..	5.15,0
18)	T. Bandholtz, Kristianst ..	5.16,6
19)	G. Lundh, Trelleborg	5.24,6
20)	T. Malmsten, Attack	5.26,4

800 M FRISIM

1)	L-E. Bengtsson, Neptun ..	9.31,5
2)	L. Wolmsten, Neptun	9.36,6
3)	J. Andersson, Attack	9.43,0
4)	B. Nordvall, Neptun	9.43,6
5)	P-O. Lindberg, Neptun	9.51,0
6)	E. Ekman, Tunafors	9.54,2
7)	P-O. Eriksson, Neptun	10.04,9
8)	B-O. Almstedt, Örebro ..	10.09,2
9)	H. Rosendahl, Katrineh....	10.16,1
10)	B. Larsson, Polisen	10.18,9
	J. Lundin, Polisen	10.18,9
12)	H. Andersson, Tunafors ..	10.20,0
13)	H. Bengtsson, Polisen	10.21,0
14)	L-E. Thomée, Elfsborg	10.26,6
15)	H. Ahlgren, Upsala S	10.28,0
	T. Persson, Upsala S	10.28,0
17)	B. Svensson, Polisen	10.32,6
18)	L. Stormark, Karlskoga ..	10.37,7
19)	R. Lindström, Polisen	10.42,2
20)	L. Andersson, Polisen	10.48,2
21)	Rolf Svenson, Tunafors ..	10.49,8
22)	L. Gustavsson, Karlstad ..	10.52,0
23)	M. Göransson, Neptun	10.52,9
24)	J. Anderson, Elfsborg	10.53,6
25)	G. Karlson, Tuafors	10.56,7

200 M BRÖSTSIM

1)	T. Lindström, Polisen.....	2.39,5
2)	B. Nilsson, GKK	2.40,8
3)	A. Seversson, Ran	2.43,4
4)	L-G. Alm, Luleå	2.44,2
5)	R. Junefelt, Jönköping	2.46,3
6)	N. Hjelm, Iggesund	2.47,6
	Å. Olofson, Umeå	2.47,6
8)	G. Karlsson, Eksjö	2.48,9
9)	J. Lysell, Malmö SS	2.49,2
10)	J. Delcomyn, Malmö SS ..	2.49,7
11)	L. Gagyi, GKK	2.50,0
12)	L. Svärd, Karlstad	2.50,8
13)	U. Erikson, Katrineh.	2.51,0
14)	J. Lindström, Polisen	2.51,5
15)	L. Fröstad, Hellas	2.51,7
16)	L-G. Öhlin, Limhamn	2.51,8
17)	C. Kjellström, Ran	2.51,9
18)	M. Claesson, Jönköp	2.52,1
19)	T. Freijd, Poseidon	2.52,3
20)	H. Bolkeus, Polisen	2.52,4
21)	T. Persson, Upsala S	2.52,8
22)	H. Kindblom, Västerås	2.53,8
23)	B. Göranson, S02	2.54,6
24)	M. Blomberg, Solna	2.55,5
25)	M. Jansson, Upsala S	2.55,6

100 M RYGGSIM

1)	U-G. Johanson, Elfsborg ..	1.05,9
2)	B-O. Almstedt, Örebro	1.06,6
3)	L. Erikson, Malmö SS	1.07,0
4)	P. Bergengren, Skellefteå..	1.08,4
	A. Stefanson, Karlstad	1.08,4
6)	K. Stenström, Poseidon ..	1.08,9
7)	B. Mårtenson, Ran	1.09,0
8)	J. Lundin, Polisen	1.10,0
9)	A. Forsén, NKK	1.10,4
10)	G. Bergengren, Skellefteå ..	1.10,5
11)	B. Furberg, Skellefteå	1.10,8
12)	P. Bergh, Malmö SS	1.11,2
13)	P-O. Lindberg, Neptun	1.11,3
	L. Sjöblom, Sundbyberg ..	1.11,3
15)	L. Gustavson, Karlstad	1.11,4
16)	E. Forslund, Munksund	1.11,9
17)	L. Edstedt, Umeå SS	1.12,6
18)	G. Lenning, Helsingb.	1.13,1
19)	Å. Nyström, Norrtälje	1.13,9
20)	Z. Norén, Örebro	1.14,0
21)	L. Stormark, Karlskoga ..	1.14,2
22)	L. Erikson, Nynäshamn ..	1.14,5
23)	K. Westlund, Polisen	1.14,6
24)	W. Svensson, Elfsborg	1.14,7
25)	E. Rydahl, Karlstad	1.15,0

200 M RYGGSIM

1)	L. Eriksson, Malmö S.....	2.25,5
2)	J. Lundin, Polisen	2.26,4
3)	B-O. Almstedt, Örebro	2.27,6
4)	K. Stenström, Poseidon ..	2.29,1
5)	A. Stefanson, Karlstad	2.29,4
6)	B. Petterson, Upsala S	2.31,4
7)	A. Forssén, NKK	2.31,7
8)	L. Sjöblom, Sundbyberg ..	2.32,2
9)	P-O. Erikson, Neptun	2.32,9
10)	H. Anderson, Tunafors	2.33,0
11)	L. Wolmsten, Neptun	2.33,3
12)	S. Ekman, Tunafors	2.34,0
13)	P. Bergengren, Skellefteå..	2.35,5
14)	G. Pettersson, Upsala S ..	2.36,0
15)	G. Hellsing, GKK	2.36,4
16)	G. Karlsson, Tunafors	2.36,5
17)	U-G. Johanson, Elfsborg ..	2.36,7
18)	B. Mårtensson, Ran	2 37,1
19)	E. Lindmark, Jönköp.	2.41,0
20)	B. Larsson, Polisen	2.42,1
21)	W. Svensson, Elfsborg	2.42,3
22)	K. Westlund, Polisen	2.42,5
23)	G. Bergengren, Skellefteå..	2.42,7
24)	P. Bergh, Malmö S	2.43,2
25)	E. Rydahl, Karlstad	2.43,8

100 M FJÄRILSIM

1)	H. Bengtsson, Polisen	1.04,6
2)	R. Friberg, Jönköping	1.05,0
3)	B. Furberg, Skellefteå	1.06,2
4)	P-O. Lindberg, Neptun	1.07,1
5)	J. Anderson, Attack	1.07,4
6)	U-G. Johanson, Elfsborg ..	1.07,6
7)	R. Hedeberg, S02	1.07,9
8)	B. Larsson, Polisen	1.08,2
9)	B. Hedlund, Västerås	1.09,5
10)	G. Åberg, Örebro	1.09,7
11)	P. Bergengren, Skellefteå	1.09,9
	G. Lenning, Helsingb. SS ..	1.09,9
	K. Stenström, Poseidon ..	1.09,9
14)	K. Leijon, Poseidon	1.10,2
15)	A. Hed, Ran	1.10,5
16)	R. Ståhl, Poseidon	1.11,6
17)	B. Rydahl, Karlstad	1.11,8
18)	B. Billqvist, Malmö SS	1.11,9
19)	L-E. Bengtson, Neptun	1.12,1
20)	K-O. Kanekrans, Sala	1.12,3
	L-G. Öhlin, Limhamn	1.12,3
22)	T. Persson, Upsala S	1.12,7
23)	L. Andersson, Polisen	1.12,9
24)	R. Junefelt, Jönköping	1.13,0
	B. Nordvall, Neptun	1.13,0

200 M MEDLEY

1)	R. Friberg, Jönköping	2.26,9
2)	R. Junefelt, Jönköping	2.27,5
3)	S-G. Johanson, Västerås ..	2.31,1
4)	B. Nilsson, GKK	2.31,8

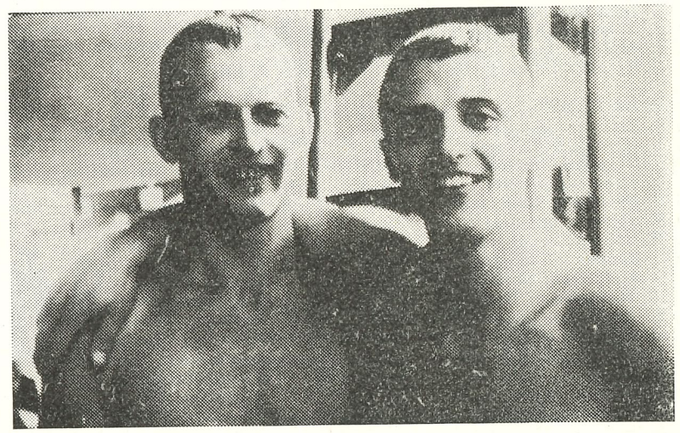

Norrlands bästa bröstsimspar: Nils Hjelm, Iggesund, och Lars Gunnar Alm, Luleå.

5)	T. Persson, Upala S	2.32,7
6)	P-O. Lindberg, Neptun	2.34,4
7)	S. Ekman, Tunafors	2.35,3
8)	L-E. Bengtson, Neptun	2.35,4
9)	L. Hennix, Neptun	2.35,8
10)	R. Lindström, Polisen	2.36,0
11)	T. Sjöström, S02	2.36,5
12)	U. Erikson, Katrineholm ..	2.37,5
13)	B-O. Almstedt, Örebro	2.38,3
14)	Å. Nyström, Norrtälje	2.39,6
15)	B. Mårtensson, Ran	2.40,1
16)	G. Lenning, Helsingb. SS ..	2.40,5
17)	L. Gustavson, Karlstad	2.40,8
18)	L. Gagyi, GKK	2.41,7
	G. Petterson, Upsala S	2.41,7
20)	B. Rydahl, Karlstad	2.42,0
21)	B. Hedlund, Västerås	2.42,3
22)	C. Boberg, Karlstad	2.43,5
23)	M. Jansson, Upsala S	2.44,0
24)	H-G. Liljenvall, Jönköp. ..	2.44,4
25)	N. Wahlberg, Karlskoga ..	2.44,6

LAGSIM 4×100 M FRISIM

1)	SK Neptun.....	3.53,3
2)	Skellefteå SK.....	4.00,2
3)	Jönköpings SLS	4.01,1
4)	SK Poseidon	4.01,2
5)	SK Neptun, lag 2	4.02,0
6)	Polisens IF.....	4.04,1
7)	Göteborgs KK	4.04,7
8)	S02	4.06,6
9)	Malmö SS	4.06,7
10)	IK Attack	4.08,9
11)	Helsingborgs SS	4.09,2
12)	SK Ran	4.10,9
	Tunafors SK	4.10,9
14)	SK Neptun, lag 3	4.11,0
15)	Polisens IF, lag 2	4.11,1
16)	Karlstads SS	4.13,5
17)	Göteborgs KK, lag 2	4.14,2
18)	IF Elfsborg.....	4.14,8
19)	IF Elfsborg, lag 2	4.16,9
20)	Örebro SS	4.17,6

DAMER:

100 M FRISIM

1)	Karin Larsson, Ran	1.04,6
2)	B. Segerström, Neptun	1.05,4
3)	A-C. Anderson, Tunafors..	1.05,7
4)	U. Thorn-Jonsson, Malmö S	1.05,8
5)	I. Thorngren, Upsala S	1.05,9
6)	B. Anderson, Ran	1.06,5
7)	K. Grubb, Poseidon	1.07,1
8)	B. Eriksson, Tunafors	1.07,2
9)	J. Cederqvist, Neptun	1.07,3
	K. Stenbäck, Neptun	1.07,3
11)	Krist. Larsson, Ran.....	1.07,4
12)	G-B. Jönsson, Poseidon ..	1.07,6
13)	B-M. Dillner, Djursholm ..	1.08,4
14)	M. Andersson, Kiruna	1.08,6
	Y. Lindskog, S02	1.08,6
16)	B. Friberg, Neptun	1.08,8
17)	U-C. Lindsjö, Malmö S ..	1.08,9
18)	G. Ekblom, Ägir	1.09,0
19)	E. Medin, Malmö S	1.09,8
	T. Nilsson, Neptun	1.09,8
21)	A-C. Lilja, Najaden	1.10,0
22)	M. Norman, Karlskoga	1.10,2
23)	A. Warnholtz, Malmö S	1.10,5
24)	U. Patrikka, Västerås	1.10,7
25)	M. Ekdahl, Elfsborg	1.10,8
	Y. Högberg, Nynäshamn ..	1.10,8

200 M FRISIM

1)	B. Segerström, Neptun	2.20,8
2)	Karin Larsson, Ran	2.22,7
3)	J. Cederqvist, Neptun	2.23,2
4)	B. Andersson, Ran	2.24,0
5)	I. Thorngren, Upsala S	2.29,5
6)	Y. Lindskog, S02	2.30,0
7)	A-C. Andersson, Tunafors	2.30,6

8) B-M. Dillner, Djursholm .. 2.31,1
9) Krist. Larson, Ran 2.31,6
10) G-B. Jönsson, Poseidon .. 2.32,1
11) M. Rylander, Neptun 2.32,8
12) A. Warnholtz, Malmö S 2.33,6
13) M. Andersson, Kiruna 2.33,8
14) A-C Lilja, Najaden 2.34,2
15) M. Sjöström, Malmö S 2.35,6
16) M. Norman, Karlskoga 2.35,7
17) Y. Högberg, Nynäshamn .. 2.37,8
18) U-C. Lindsjö, Malmö S 2.38,1
19) B. Svensson, Helsingb. SS.. 2.39,3
20) K. Grubb, Poseidon 2.39,4
21) C. Loggert, Boden 2.39,5
22) B. Eriksson, Nyköping 2.40,0
23) A. Claesson, Djursholm .. 2.40,6
24) U. Patrikka, Västerås 2.40,9
25) B-M. Bengtson, IFK Sthlm 2.41,0

400 M FRISIM
1) J. Cederqvist, Neptun 4.56,8
2) B. Segerström, Neptun 5.03,2
3) Y. Lindskog, S02 ..... 5.13,2
4) B. Andersson, Ran 5.18,2
5) M. Rylander, Neptun 5.18,4
6) K. Stenbäck, Neptun 5.22,8
7) M. Sjöström, Malmö S 5.26,4
8) E Ljunggren, Neptun 5.41,2
9) U-C Lindsjö, Malmö S 5.43,4
10) B-M. Bengtson, IFK Sthlm 5.46,4
12) S. Johanson, Malmö S 5.47,2
13) A. Claesson, Djursholm .. 5.50,7
14) I. Högling, Upsala S 5.51,2
15) E. Harrsen, Helsingb. SS .. 5.51,4

200 M BRÖSTSIM
1) B. Eriksson, Nyköping 2.56,4
2) E. Ljunggren, Neptun 2.59,8
3) M. Winqvist, Neptun 3.01,4
4) C. Olsson, Limhamn 3.01,8
5) E. Söderberg, Hudiksvall .. 3.03,0
6) M. Jansson, Iggesund 3.03,5
7) M. Johansson, Neptun 3.04,3
8) L. Jansson, Nyköping 3.05,3
9) B. Andersson, Karlskrona.. 3.06,1
10) H. Nordensson, Neptun .. 3.07,1
11) E. Andersson, Tunafors .. 3.08,1
M. Sjöström, Malmö S 3.08,1
13) A. Söderström, Norrtälje .. 3.09,2
14) G. Norrman, Vetlanda 3.10,0
15) B. Persson, Upsala S 3.11,6
16) U-C. Lindsjö, Malmö S 3.11,9
17) A-C. Hessler, Atack 3.12,2
I. Sjöberg, Malmö S 3.12,2
19) G. Larsson, Skövde..... 3.12,4
20) A-K. Larsson, Limhamn .. 3.13,0
21) K. Ahltorp, Limhamn 3.13,4
L. Högling, Upsala S 3.13,4
23) E. Ruberg, Jönköping 3.14,0
24) B. Larsson, Katrineholm .. 3.14,3
25) L. Björn, Djursholm 3.14,4

100 M RYGGSIM
1) G-B. Jönsson, Poseidon.... 1.13,6
2) B. Segerström, Neptun 1.14,8
3) M. Öberg, Neptun 1.15,5
4) B. Öhman, Neptun 1.16,5
5) E. Nordin, Malmö S 1.18,5
6) M. Öhman, Neptun 1.18,7
7) M. Ekdahl, Elfsborg 1.19,0
8) J. Cederqvist, Neptun 1.19,2
9) U. Jakobson, Neptun 1.19,4
10) M. Karlsson, Hudiksvall .. 1.19,6
11) G. Ekblom, Ägir 1.19,8
12) A-C. Anderson, Tunafors .. 1.20,0
R. Ferneman, Filipstad 1.20,0
14) A. Claesson, Djursholm.... 1.21,0
15) G. Lundkvist, Norrtälje .. 1.21,2
16) B-M. Dillner, Djursholm .. 1.21,5
17) M. Anderson, Kiruna 1.22,0
I. Bengtson, Neptun 1.22,0
U-C. Lindsjö, Malmö S 1.22,0
20) J. Andbjer, IFK Sthlm 1.22,5
21) E. Sahlin, Malmö S 1.23,4
22) C. Loggert, Boden 1.23,9
23) U. Brännström, Boden 1.24,5
24) A. Olsson, Limhamn 1.25,0
M. Örström, S02 ..... 1.25,0

200 M RYGGSIM
1) B. Segerström, Neptun 2.34,6
2) G-B. Jönsson, Poseidon.... 2.37,5
3) M. Öberg, Neptun 2.41,7
4) B. Öhman, Neptun 2.47,2
5) E. Nordin, Malmö S 2.47,5
6) A. Gustafsson, Katrineh. .. 2.49,2
7) A-C. Andersson, Tunafors.. 2.50,8
8) U. Jakobson, Neptun 2.50,9
9) R. Ferneman, Filipstad 2.52,3
10) M. Ekdahl, Elfsborg 2.52,4
11) M. Öhman, Neptun 2.54,0
12) G. Lundqvist, Norrtälje .. 2.54,9
13) M. Stridh, Malmö S..... 2.55,3
14) N. Persson, Ran 2.55,8
15) A. Claesson, Djursholm.... 2.56,0
16) M. Karlsson, Hudiksvall .. 2.56,9
17) U. Öhrstedt, SKK 2.58,7
18) C. Loggert, Boden 3.00,1
19) N. Östman, Limhamn 3.01,9
20) A. Olsson, Limhamn 3.02,8
21) J. Andbjer, IFK Sthlm 3.03,8
22) K. Jakobson, Najaden 3.04,2
23) M. Andersson, Kiruna 3.04,3
24) M. Gustavsson, S02 ..... 3.06,0
25) A-C. Olson, Limhamn 3.06,8

100 M FJÄRILSIM
1) Krist. Larsson, Ran 1.12,4
2) Karin Larsson, Ran 1.15,4
U. Thorn-Jonsson, Malmö S 1.15,4
4) B. Lundqvist, Neptun 1.17,6
5) J. Cederqvist, Neptun 1.18,4
6) B. Andersson, Ran 1.18,5
7) A. Warnholtz, Malmö S .. 1.21,0
8) B. Erikson, Tunafors 1.23,7
9) M. Norman, Karlskoga 1.24,0
10) E. Harrsen, Helsingb. SS .. 1.24,3
11) T. Nilsson, Neptun 1.25,0
12) A-C. Ramberg, Avesta 1.25,2
13) I. Bengtsson, Neptun 1.25,3
14) I. Thorngren, Upsala S 1.26,0
15) A-C. Andersson, Tunafors.. 1.26,7
16) U. Burnell, Limhamn 1.27,2
17) Y. Lindskog, S02 ..... 1.27,2
18) G. Söderberg, Hudiksvall .. 1.27,7
19) E. Andersson, Limhamn .. 1.27,8
20) A. Strandqvist, Luleå 1.28,9
21) B. Öhman, Neptun 1.30,0
22) M. Hasse, Najaden 1.31,2
23) B. Persson, Upsala S 1.31,8
24) K. Berg, Limhamn 1.32,2
25) C. Olsson, Limhamn 1.33,2

200 M MEDLEY
1) Karin Larsson, Ran 2.42,1
2) Krist. Larsson, Ran 2.45,2
3) J. Cederqvist, Neptun 2.46,3
4) B. Andersson, Ran 2.48,7
5) U. Thorn-Jonson, Malmö S 2.48,8
6) G-B. Jönsson, Poseidon .. 2.49,2
7) A-C. Andersson, Tunafors 2.50,7
8) Y. Lindskog, S02 ..... 2.52,0
9) U-C. Lindsjö, Malmö S .. 2.52,8
10) T. Nilsson, Neptun 2.54,9
11) I. Thorngren, Upsala S .. 2.56,5
12) I. Bengtsson, Neptun 2.56,6
13) K. Grubb, Poseidon 2.57,2
14) M. Karlsson, Hudiksvall .. 2.58,0
15) B. Erikson, Tunafors 2.58,5

☆

BOBBY BENNET presterade följande granna serie vid tävlingar i Los Angeles (50 m): 100 fr 58,3, 100 rygg 1.03,6, 100 fjäril 1.01,6.

Stor västgötavinst

Västergötland vann lätt över Närke i landskapsmatchen i simning i Mariestad. Siffrorna blev så överlägsna som 70,5 mot 42,5 trots att Bengt Olof Almstedt dominerade stort på herrsidan.

100 ry h: 1) Bengt Olof Almstedt, N 1.06,6, 2) Ulf-G. Johansson, V 1.07,4, 3) Zune Norén, N 1.14,2, 4) Willy Svensson, V 1.14,5. *100 fj d:* 1) Anne-Marie Eriksson, V 1.33,4, 2) Inger Dartman, V 1.39,2, 3) Christina Hult, N 1.47,2, 4) Solveig Evaldsson, N 1.58,4. *200 fj h:* 1) Sören Jönsson, V 3.00,0, 2) Staffan Wallin, V 3.02,8, 3) S. Thübeck, N 3.07,0, 4) Bernt Forsander, N 3.07,2. *100 fr h:* 1) B. O. Almstedt, N 1.01,2, 2) Mats Svensson, V 1.01,3, 3) Ivar Wallmark, V 1.02,4, 4) Erik Geisler, N 1.03,5. *100 fj h:* 1) U-G. Johansson, V 1.11,2, 2) Lars Erik Thomé, V 1.18,0, 3) B. O. Almstedt, N 1.22,8, 4) S. Thübeck, N 1.28,0. *100 fr d:* 1) Marianne Ekdahl, V 1.12,2, 2) Birgitta Sjöberg, V 1.13,9, 3) Christina Ahlstedt, N 1.17,1, 4) Harriet Alexandersson, N 1.21,8. *200 br d:* 1) Gunnel Larsson, V 3.16,4, 2) Lisbeth Sääf, V 3.24,5, 3) Eva Cederlind, N 3.30,7, 4) Lillemor Klarin, N 3.30,8. *400 fr h:* 1) B. O. Almstedt, N 4.54,0, 2) L. E. Thomé, V 5.09,6, 3) M. Svensson, V 5.22,0, 4) G. Muhr, N 5.50,0. *100 ry d:* 1) Marianne Ekdahl, V 1.22,1, 2) Inger Olsson, N 1.27,6, 3) Birgit Eriksson, N 1.29,2, 3) Eva Cronehag, V 1.29,2. *4×100 medley, d:* 1) Västergötland 5.54,1, 2) Närke 6.23,9. *4×100 medley h:* 1) Västergötland 4.51,6, 2) Närke 4.55,1.

Ungdomssimningar: 100 br po: 1) Kjell Nyström, Skövde 1.23,2. *50 fr fl:* 1) Gullinge Dahlqvist, LGSS 34,9, 2) Gunnel Dartman, SSS 35,4, 3) Ulla Dartman, SSS 35,6. *100 br fl:* 1) Annemarie Lundberg, Skövde 1.33,8, 2) Eva Larsson, Skövde 1.34,0, 3) Eleonora Tarland, Skövde 1.37,1. *50 fr po:* 1) Folke Lindström, SSS 30,2, 2) Per Jernberg, MSS 31,2, 3) Jan Evert Persson, SSS 32,4, 4) K. Nyström, SSS 32,5.

Sundsvall - Timrå tog full pott

Sundsvall gjorde rent hus på herrsidan och Timrå svarade för samma prestation bland damerna, då Medelpads inomhus-DM avgjordes i Timrå. Resultat: Herrar, 200 fr: Nils Öberg, SSS 2.23,6. 200 medley: Öberg 2.39,6. 200 ry: Öberg 2.41,8. 4×100 m: Sundsvall 4.29,8. Damer, 200 fr: Marhit Andersson, Timrå 2.57,9, 3.04,0. 200 medley: Ingrid Bergström 3.10,8. 100 fj: Ingrid Bergström 1.34,9. 4×100 fr: Timrå 5.28,0.

JÄTTEKIKARE

8 × 50 för höga anspråk

Fyndpris direkt från importör. Pris ENDAST 148: —

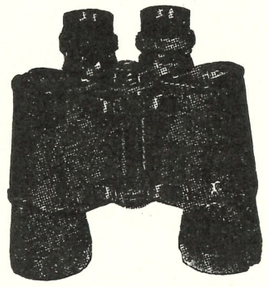

Jättekikare 8×50, alltså ännu större förstoring än 7×50 och med en ljusstyrka av 39. Synfält pr 1.000 m. 119 m. Dag- och nattkikare. En kikare för er som önskar något utöver det vanliga. **Pris kont. 148: —, avb. 162: —,** + oms, med kraftig läderväska.

URFABRIKERNAS DEPOT, NORRKÖPING

Härmed rekv. ..... st. kikare 8×50 à kr. 162: — att bet. med 25: — kr. pr mån. Kontant kr. 148: —. (Stryk det ena). Kraftig läderväska. Garanti, full returrätt inom 8 dagar o. pengarna åter. Äganderättsförbehåll.

Namn: .....

Adress: .....

Postadr.: ..... SP nr 6

Sportdykare

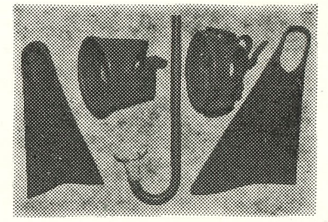

Snorkel
Cyklopöga
Simfenor

36:- + oms

Välj cyklopöga, simfenor (skon:r).
PIRELLI världsberömda våt-dräkter av neopren-cellgummi.
— Till landsorten mot postförskott. —
Representant i Sverige för PIRELLI undervattenssportartiklar:

BÅRDH ÖSTERGREN
DYKERI- & SJÖSPORTMATERIEL
VAXHOLM
Tel. 0764/312 90 — 302 53
Utställning och kontor i Stockholm
Klarabergsgatan 58 — Tel. 10 11 39

Vid planering av **KÖK**

räkna med det standardiserade byggbara

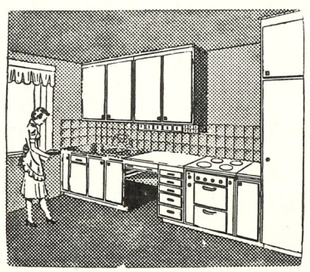

Passar överallt.
Är prisbilligt.
Kan levereras omgående från lager.

A/B Ballingslövs Träförädling
BALLINGSLÖV
Tel. Hässleholm 310 49, 311 49, 312 49, växel
SÄND EN ILLUSTRERAD KATALOG TILL

Titel el. yrke: .....

Namn: .....

Bostad: .....

Postadr.: .....

STÖRST
IC:s gummimadrass håller de riktiga måtten och är marknadens största **78x210!**

BILLIGAST
IC:s gummimadrass är billigast i förhållande till sin storlek **49:50!**

GARANTI
IC:s gummimadrass har ett års garanti — ett kvalitetsbevis **1 år!**

FRÅN IC

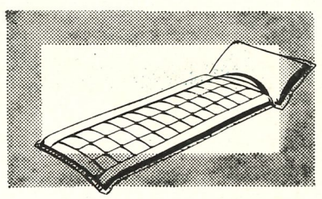



Kylskåpet
är på 210 l. (+4°). Ovanför kyldelen finns ett praktiskt förvaringsskåp för torra varor såsom torrt bröd, corn-flakes m.m.

Djupfrysningsskåpet
på 140 l. håller en driftstemperatur av —20° och en infrysningstemperatur av —26°.

Ett kombinationsskåp på plats utan snickeriarbeten

Wiko kombinationsskåp har i dag sin givna plats i det moderna köket. Det sparar golvutrymme, snickeriarbeten och installationsbesvär. Det är omtyckt, praktiskt och hushållsekonomiskt.

Wiko tillverkas efter svenska inbyggnadsmått i fosfatiserad och dubbelt brännlackerad stålplåt med separata termostater för kylskåp och djupfrysningsdel. Skåpet tillverkas för takhöjderna 2.50 resp. 2.40 m, bredd 59.8 cm, djup exklusive dörrutsprång 60 cm.

wiko **INDUSTRI WIKO AB**

ARVIKA • TEL. 12000, 12001

Södertörns Tryckeri AB, Södertälje 1960

MEDDELANDEN FRÅN SVENSKA SIMFÖRBUNDET

Simsport

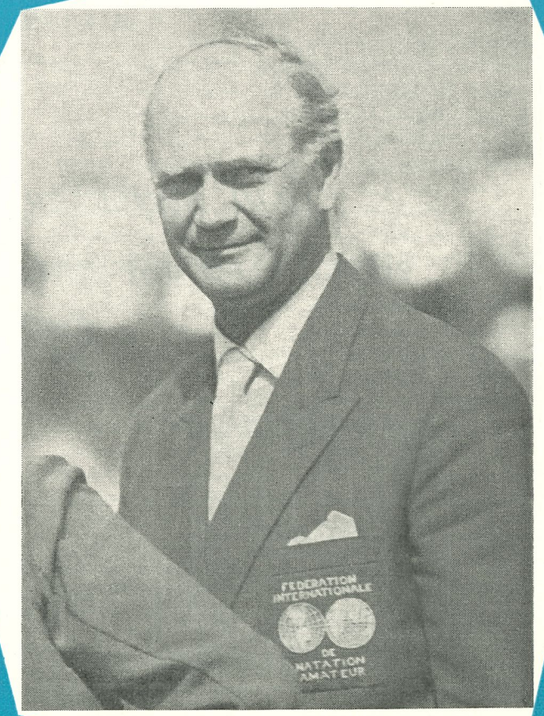

7 JULI 1960 - ÅRGÅNG 15