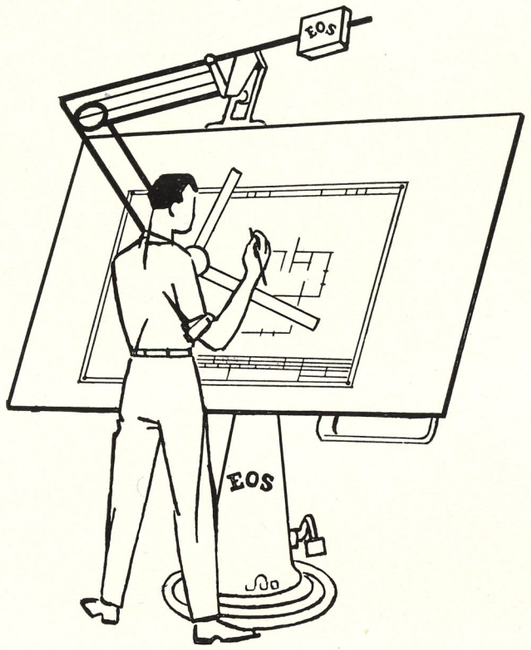

EOS HYDRAULISKA RITBORD

med den världsberömda Nike-hydrauliken

Ett tids- och utrymmesbesparande hjälpmedel

för alla ritkontor

EOS

ENGWALL & STRÅHLE AKTIEBOLAG

Sveavägen 35—37, Stockholm 3, Telefon 23 13 55 växel

Affärstryck, Stockholm 1959

Simsport

MEDDELANDEN FRÅN SVENSKA SIMFÖRBUNDET



3

MARS 1959 - ÅRGÅNG 14

SIMSPORT

MEDDELANDE FRÅN
SVENSKA SIMFÖRBUNDET
SVEAVÄGEN 29 - STOCKHOLM
POSTGIRO: 52494

Nr 3 - 1959 - Årgång 14

Redaktör och ansvarig utgivare:
HENRY RUNSTRÖMER

Fotograf: GÖSTA ZELLÉN

Telefon:
REDAKTÖREN 106192

KUNGÖRELSER 106392

Prenumerationspris: kr. 10:— halvår kr. 6:— för 1959
I utlandet kr. 15:— för helår

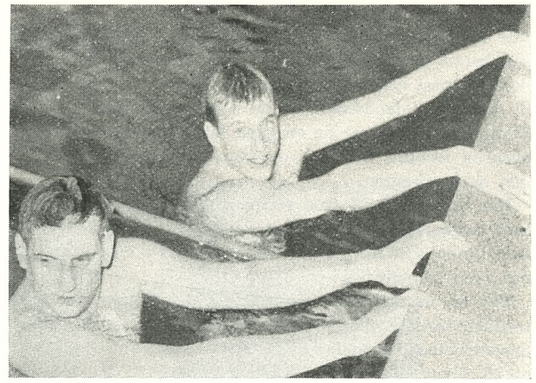

KUNGEN ÄR DÖD — LEVE KUNGEN! Rolf Friberg, Jönköpings SLS, 22, (t. h.) berövade den 15 mars gamle mästaren Bo Larsson, SiIK Hellas, 22, (t. v.) dennes fyra år gamla svenska rekord på 100 m fjärilsim. 1.04,5 förbättrades i tändstickssta'den till 1.03 "blankt"

Vart tar de vägen?

Vart tar de vägen? Hellenen, bokförläggaren och f. d. simhopparmästaren Lennart Brunnhage ställde denna fråga till Svenska Dagbladets sportchef Olof Groth, när han vid Hellas' 50-årsjubileum i fjol i minnesskriften konstaterade, att klubben hade 448 medlemmar i åldern under 20 år men bara 81 i åldern 20—29.

Vad gör man för att ta hand om tonåringarna, när de nalkas den kritiska 20-årsåldern? Har man någon medlemsvårdare, någon som har till specialuppgift att hålla idrotts -och klubbintresset lågande, att hålla grabbarna kvar när de kommer i "den farliga åldern?"

Groth ger Brunnhage svaret i "Idrottsboken 1959" i form av intervjuer med några av våra mera kända ungdomsledare. Med benäget tillstånd återger vi några för oss simmare speciellt intressanta avsnitt ur artikeln.

I Neptun är det ungefär som i Hellas. Man har många hundra tonåringar men bara ett fåtal simmare i åldern över 20 år. Det hör naturligtvis samman med det faktum, att simning är en gren för tonåringar.

Man kanske kan tycka, att en storklubb som Neptun borde ha ännu flera ungdomar än 200 — när friidrottsklubben MAI har 700 för att göra en jämförelse. Men då skall man komma ihåg, skriver "Oleg", att simning fordrar bassänger och sådana är lätt räknade i Sveriges huvudstad. Det är besvärligt nog att försöka tränga ned 200 i Forsgrénska badet på den träningstimme man har två gånger i veckan. Det är så trångt, att om alla går upp ur bassängen på en gång, är det nästan inget vatten kvar. Det har trängts undan på något sätt.

Sven-Håkan Paulson i Neptun resonerar som så:

— Vi oroar oss inte för dem som slutar. De slutar därför att de inser, att de aldrig blir några storsimmare. Alla kan inte bli det, det är bara en och annan "övermänniska" förunnat. De går till andra idrotter, lagsporter, bollspel, där de kan göra sig gällande. Det är inget att säga om det.

Men naturligtvis slår man vakt om alla stjärnämnen. De är plantorna som skall bära den ädla frukten och som skall föra Neptuns namn ut över Sverige och världen. Skulle en sådan planta sträcka ut sina rötter någonstans utanför Stockholm eller visa tendenser att vissna eller ledsna gör nog Sven-Håkan Paulson och Nisse Pettersson och Sten Hellqvist och allt vad de heter vad de kan för att återföra vederbörande till ordningen.

Men låt oss återvända till Skolungdomens hösttävlingar 1958, de märkligaste och högklassigaste som någonsin en svensk skolungdomsgeneration presterat. Man skulle ju utan vidare vilja förutspå, att halva dussinet från Stadion inom något år vore bofast i landslaget, i simning ännu flera. Så går det naturligtvis inte. Anledningen är den vanliga: de mest begåvade grabbarna går till högskolestudierna. Där är konkurrensen fruktansvärd, förr eller senare måste de släppa den hårda träningen. Det är kampen för tillvaron.

Hur man än vrider och vänder på problemen så kommer de alltid tillbaka . Säkert är det så även i andra länder, framför allt i England och USA. Och även om

Omslagsbilden visar svenskan Birgitta Eriksson, 18, och isländskan Augusta Thorsteinsdottir, 17, efter NJM-loppet i Kalmar i fjol sommar. Birgitta vann på 1.06,7 mot 1.06,9. Nu åtta månader senare möttes de båda flickorna i Reykjavik. Birgitta vann på nytt med 1.07,1 mot 1.07,7.

Simsport har flyttat

Simsports ansvarige utgivare ber läsekretsen om ursäkt för det försenade marsnumret. Anledningen till tidsöverdraget är flyttning till ett nytt tryckeri, som givetvis betytt en del tidsödande omläggningar. Simsport tryckes nu på Södertörns Tryckeri AB i Södertälje. Redaktionen är dock alltjämt simförbundskansliet i Stockholm. Även aprilnumret kommer att bli något försenat, men i maj hoppas vi ha hunnit ikapp tiden, vilket innebär att tidskriften skall utkomma någon av dagarna den 15—20 i varje månad. Manuskript skall vara redaktören till handa vid månadsskiftena.

skolstjärnorna aldrig fortsätter in i landslaget, så vill vi inte vara av med dem som skolstjärnor — jag menar att klubbarna inte skall sluta att rekrytera bland skolungdomens mest lysande begåvningar. Skulle de sluta, innan de kommer i landslaget, är de dock en gång vunna för idrotten. Det intresse de en gång fått kan säkerligen den svenska idrotten få nytta av även om det inte sker på den aktiva fronten.

När det gäller att inte släppa kontakten i det kanske mest psykologiska ögonblicket, som, om man får tro Herbert Lindells statistik för Hellas, inträffar i exercisåldern och åren däromkring.

Det är nu den inledningsvis nämnda tanken på en medlemsvårdare eller medlemsförvaltare — titeln är litet anstaltsbetonad men får duga tills vi hittar en trevligare — på allvar kommer in i sammanhanget.

Nog verkar det otroligt, att vi ännu inte har upptäckt och tillsatt denna självskrivna post i varje förening. Kassören är oumbärlig, materialförvaltaren har ögon på allt inom sitt område och låser noga sin skrubb. Men vem ansvarar för det viktigaste av alltsammans — medlemmarna? Ett måttband eller en hoppställning får inte försvinna, men om en medlem glider ur kretsen görs det i de flesta fall ingenting åt det. Såvida det inte är en av klubbens stjärnor, då sätts alla klutar till.

Men det är inte stjärnorna det gäller nu utan det stora flertalet, de där som inte märks så mycket i prislistorna men som ändå är, och i än högre grad kan komma att bli oerhört värdefulla för sin klubb. Som det nu är gör kassören en del lovvärda försök att inkassera när han så småningom märker att årsavgiften uteblir, men eftersom detta inte får uppta hela hans energi blir resultatet därefter.

Vad skall man göra? Jo, detsamma som i en välskött affär för dyrbara varor. Man söker upp sin gamla kontakt, inte för att be om en "allmosa" utan för att på nytt övertyga om varans förträfflighet. Och är den bra får man oftast kunden (här — medlemmen) att fortsätta som förbrukare — i det här fallet av *nödvändighetsartikeln motion och stimulerande umgänge med goda kamrater.*

Uppgiften är utan tvekan sporrande för dem som har den där riktigt utpräglade klubbkänslan. Går det att få en sekreterare, ja, då skall det väl gå att få en medlemsvårdande "ackvisitör". I större klubbar skulle det kanske t. o. m. kunna vara en god affär att lägga jobbet på provisionsbasis.

Ännu har väl aldrig en förening kunnat leva av sina medlemsavgifter, men vem vet. Kan en sådan ackvisitör hålla kvar bara hälften av de 700 i MAI eller de 500 i Hellas år efter år skulle det betyda ett oerhört ekonomiskt tillskott. Av 700 ungdomar går kanske 200 upp i senioråldern varje år, endast hälften av dessa gör 1.000 kr. på 10 år. Kanske de så småningom kan fås att betala 10 kr. om året till den klubb där de haft så tjusiga ungdomsupplevelser. Efter 10 år har man då 1.000 sådana medlemmar, som betalar 10.000 kronor om året eller 100.000 kr. under en 10-årsperiod.

Det är pengar det som skulle kunna förändra klubbarbetet en hel del till det bättre.

Tävlingskalender

April

4—5 *Hälsingborg:* Inomhus-SM i simning.
9 *Uppsala:* Upsala-Sirius, div. II-polo.
11 *Karlstad:* Karlstad—Hofors, div. II-polo.
11 *Norrköping:* NKK—Falun, div. II-polo.
12 *Göteborg:* SM på 800 m frisim.
12 *Uppsala:* SM i svikthopp, 3 m.
12 *Karlstad:* Karlstad—Falun, div. II-polo.
12 *Norrköping:* NKK—Hofors, div. II-polo.
15 *Göteborg:* S. 02—GKK, div. II-polo.
17 *Stockholm:* Polisen—Sirius, div. II-polo.
18—19 *Malmö* Landskamp Sverige—Polen i simning och polo.
22 *Jönköping:* Jönköping—Linköping, div. II-polo.
24 *Uppsala:* Sirius—Österby, div. II-polo.
25—26 *Gelsenkirchen:* Landskamp Västtyskland—Sverige i hopp.
25 *Trelleborg:* Trelleborg—Jönköping, Landskrona—Linköping, div. II-polo.
26 *Trelleborg:* Trelleborg—Linköping, Landskrona—Jönköping, div. II-polo.
26 *Göteborg:* GKK—Nässjö, S. 02—Växjö, GKK—Växjö, S 02—Nässjö, div. II-polo.
26 *Stockholm:* Hellas' 20-mannasimning.
28 *Uppsala:* Uppsala—Polisen, div. II-polo.

Maj

2 *Stockholm:* Polisen—Karlstad.
2 *Uppsala:* Upsala—NKK.
3 *Stockholm:* Polisen—NKK.
3 *Uppsala:* Upsala—Karlstad.
9—10 JSM i polo, omg. I.
17—18 JSM i polo, omg. II.
23—24 JSM i polo, omg. III.

Juni

5—7 *Magdeburg:* 6-nationsturnering i polo.
13—14 *Gdynia:* Int. hoppdagar.

Patent(an)språk!

Kl. 77 a: 14/06. 164366. *AS Fabriken Plastica (C. Schous Fabriker AS),* Köpenhamn, Danmark, Simfena. Uppfinnare J. Uhre. Patenttid från den 20 april 1955. Prioritet begärd från den 20 april 1954 (Danmark).

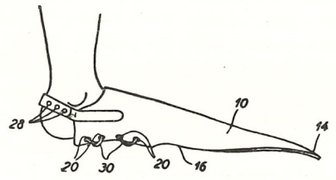

Patentanspråk: 1. Simfena med en plattliknande del, som är längre än den kroppsdel, t. ex. foten, på vilken den plattliknande delen är avsedd att anbringas, kännetecknad därav, att den plattliknande delen är framställd av ett böjligt material, t. ex. av gummi, och i huvudsak uppvisar åtminstone en bredd svarande mot tvärmåttet vid översidan av den kroppsdel, vid vilken den plattliknande delen är avsedd att anbringas, samt åtminstone utefter en del av de längsgående kanterna, som ligger utefter den ifrågavarande kroppsdelen, är försedd med sammanbindningsorgan, med tillhjälp av vilka den plattliknande delen fasthålles vid kroppsdelen.

Simsport världen runt

Av Henry Runströmer

Australien

Då detta skrives sjunger den australiska högsäsongen i simning på sista versen. Den har varit nätt upp lika världsrekordladdad som fjolårets, oaktat man den gången siade om att 1959 skulle bli ett mellanår. Men så ville nu inte syskonen Konrads, 15-åriga Ilse och 17-årige John. Och inte heller Dawn Fraser, 100-metersmästarinnan vid de olympiska spelen 1956, som tycks sikta på att försvara sin mästarinnetitel i Rom nästa år.

Årets australiska mästerskapstävlingar, som kryddades av de två amerikanska simmarstjärnorna Chris von Saltzas och Sylvia Ruuskas gästspel, ägde rum den 15—22 februari på Tasmanien i universitetsstaden Hobart som är av Uppsalas storlek och som har en mycket omtyckt swimmingpool med 55-yardsbana.

Ett enda världsrekord fick man glädja sig åt denna gång och för detta svarade Ilse Konrads, som vann 880 yards på 10.11,4 — ja, det räckte förstås till världsrekord även på den 4,65 m kortare 800-metersdistansen — sedan hon pacats av Ruuska över halva sträckan. Ilse simmade i rent maskinmässig takt, vilket framgår av följande mellantider: 110 q 1.11,8 (1.11,8), 220 y 2.29,9 (1.18,1), 330 y 3.47,9 (1.18,0), 440 y 5.04,3 (1.16,4), 550 y 6.20,0 (1.15,7), 660 y 7.36,1 (1.16,1), 770 y 8.53,6 (1.17,5), 880 y 10.11,4 (1.17,8). Första hälften gick sålunda på 5.04,3, andra på 5.07,1.

Om man kastar en blick på damernas 800-metsstatistik, så finner man nu fyra australiska flickor bland de 10 bästa: 1) Konrads 10.11,4 (1959), 2) Morgan 10.17,8 (1958), 3) Ruuska, USA 10.20,0, 4) Crapp 10.24,3 (1957), 5) Koster, Holland 10.35,0 (1957), 6) Kok, Holland 10.35,4 (1957), 7) Gyenge, Ungern 10.42,4 (1953), 8) Schimmel, Holland 10.45, 6 (1958), 9) Sveruss, Australien 10.48,1 (1959), 10) Murray, USA 10.51,3 (1957).

Men Ilses bror John, eller Jon som han kallas i sitt nya hemland, gjorde dock en ännu förnämligare mästerskapsinsats än systern genom att kopiera John Marshalls prestation 1949 och vinna alla fem frisimdistanserna. Märkligast var triumfen över världsrekordhållaren John Devitt på 110 yards. Devitt ledde vid vändningen — 55 y på 25,8 — med 1,5 meter, ledde fortfarande då 15 yards återstod av loppet men blev likväl klart slagen av den kanonspurtande Konrads. — Så fort trodde jag ingen om att kunna simma i slutet av ett lopp, var Devitts egen kommentar till förlusten. Nu spekulerar man i Australien över Konrads möjligheter att vinna alla tre olympiska frisimdistanserna i Rom nästa år, vilket ingen simmare lyckats med hittills. Dubbla mästerskap har däremot erövrats av canadensaren Hodgson 1912, amerikanen Ross 1920, amerikanen Weismuller 1924 och australiern Rose 1956.

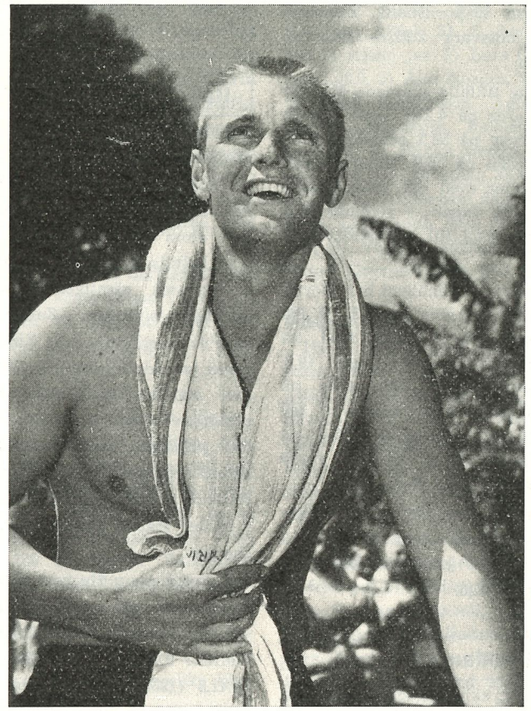

Jon Henricks, Australien, 1956 års olympiske sprintermästare satsar nu på Rom

De bästa mästerskapsresultaten i Hobart var: Herrar: 110 y: Konrads 55,9, Devitt 56,7, Shipton 57,2, Eriksen 58,0, Webster 58,0, Mahoney 59,0. 220 y: Konrads 2.03,3, Devitt 2.09,1, Rigby 2.11,4. 440 y: Konrads 4.31,2, Rigby 4.35,5, Kissane 4.39,9. 880 y: Konrads 9.29,7, Kissane 9.35,0. 1650 y: Konrads 18.24,2, Rigby 18.34,7, Kissane 18.46,1. 220 y fj: Hayres 2.27,0. 220 y br: Gathercole 2.47,1. 440 y medley: Kable 5.45,4. Damer: 110 y: Fraser 1.01,7, Konrads 1.03,5, von Saltza 1.03,9, Colquhoun 1.05,0, Morgan 1.06,1. 220 y: Fraser 2.15,3, Konrads 2.17,5, von Saltza 2.18,5. 440 y: Konrads 4.50,2, von Saltza 5.58,8, Morgan 5.05,5, Krieg 5.13,1, Zeverboom 5.15,0. 880 y: Konrads 10.11,4, Ruuska 10.20,0, Morgan 10.37,0. 110 y ry: von Saltza 1.14,5, Nelson 1.15,8. 220 y br: Lassig 3.00,8. 110 y fj: Ruuska 1.12,8, Andrew 1.15,2, Bainbridge 1.16,1. 220 y medley: S. Ruuska 2.40,4 (fj 32,8, ry 40,8, br 49,8, fr 36,9), Fraser 2.44,4, Lassig 2.48,2.

JON HENRICKS KAN ÄN

USA

Vår gamle vän Jon Henricks, 24, som efter Sverigevisiten 1957 stannade kvar i USA för studier vid South California University, har ännu ej givit upp planerna på att försvara sitt olympiska mästerskap

på 100 m frisim vid nästa års Romspel. Vid tävlingar första veckan i mars på 25-yardsbana i tillfälliga hemstaden Los Angeles simmade australiern 220 yard på 2.02,2, vilket är liktydig tid med landsmannen John Konrads värlsrekord, som dock presterats på stipulerad 55-yardsbana. Henricks tid torde motsvara 2.05,5—2.06,0 på "lång" bana.

Vid samma tillfälle simmade Murray Rose 440 yards på 4.22,6 samt Bittick 100 yards rygg på 56,3 och Jörgensen 100 yards fjäril på 55,9. Henricks och Rose, 20, följer med det amerikanska landslaget till Japan i sommar och fortsätter därifrån till hemlandet Australien.

I East Lansing i Michigan har Morris simmat 50 yards frisim på 22,2. På 100 yards överraskade Legacki med att spurtslå Patterson. Båda hade 49,2. Hanley vann vidare 220 yards på 2.04,2. McKinney hade 2.01,8 på 200 yards rygg och Tashnick 2.02,2 på samma distans fjäril. På 100 yards bröst hade Modine 1.04,8.

I Carbondale har den tyske bröstsimmaren Rumpel, som studerar i USA, simmat 100 yards på 1.04,0 och 200 yards på 2.21,6.

Västtyskland Damlandskampen mellan Västtyskland och Frankrike, som skall äga rum den 7—8 maj, har förlagts till Augsburg.

Från den livliga tävlingsverksamheten rapporteras långa raden goda bröstsimresultat, främst då av Wiltrud Urselmann samt Hans Tröger, samt goda frisimresultat av Baumann och Bleeker. Här följer en del axplock från olika tävlingsplatser: BREMEN: 100 m: Baumann 55,6. 200 m: Bleeker 2.06,5. 200 m br: Buchel 2.42,0. 200 m D: Winkler 2.25,1. KARLSRUHE: 100 m: Link 58,1. 200 m: Link 2.09,6. 100 m ry: Miersch 1.06,9. 200 m br: Tröger 2.40,7. LUDWIGSHAFEN: 200 m br: Flugel 2.41,0. 400 m D: Brunner 5.13,5. HAMBURG: 100 m D. Haase 1.05,7. 100 m fj D: Haase 1.15,1. REMSCHEID: 100 m br: Urselmann 1.18,3. SCHWEINFURT: 200 m br: Tröger 2.38,7. KÖLN: 200 m br D: Urselmann 2.52,2.

Holland och Jugoslavien har överenskommit om en landskamp i polo med två matcher i Assen den 13—14 juni.

England Judy Grinham, olympisk mästarinna, europamästarinna, imperiemästarinna och världsrekordinnehaverska på 100 m ryggsim har gjort sitt val. Hon lämnar amatöridrotten och ger sig filmen och kanske också så småningom journalistiken i våld.

Italien Den italienska rekordlistan har under vinterhalvåret blivit föremål för en rad glädjande förändringar och flera lär det bli under våren. Landslagskandidaterna har fått tillfälle att träna i den stora Forumhallen i Rom, där tre heltidsanställda instruktörer är verksamma nämligen Costoli, f. d. långdistanssimmare, Zabberoni, som är Puccis tränare, och Zizek. Apropå Pucci, så blev hans resa till Australien inställd. Europamästaren firade nämligen alltför stora matorgier under julhelgen med resultat att han ökade oroväckande i vikt med ty åtföljande formförsämring. Nu fick han i stället stanna hemma och träna på skarpen.

Rekordlistan: Herrar: 100 m Pucci 56,1 (1958), 200 m Pucci 2.08,3 (1958), 400 m Romani 4.37,6 (1956), 800 m Galletti 9.47,5 (1958), 1500 m Galletti 18.41,5 (1958), 100 m rygg Elsa 1.05,6 (1957), 200 m rygg Elsa 2.28,8 (1958), 100 m fjäril C. Dennerlein 1.04,0 (1958), 200 m fjäril C. Dennerlein 2.35,8 (1957), 100 m bröst Lazzari 1.13,5 (1958), 200 m bröst Lazzari 2.41,3 (1957). Damer: 100 m Valle 1.08,6 (1958), 200 m Veschi 2.34,2 (1958), 400 m Veschi 5.19,3 (1958), 800 m Veschi 11.32,7 (1959), 1500 m Veschi 22.08,5 (1959), 100 m rygg Faidiga 1.17,8 (1957), 200 m rygg Androsoni 2.49,8 (1957), 100 m bröst Zennaro 1.23,7 (1957), 200 m bröst Zennaro 3.00,4 (1957), 100 m fjäril Saini 1.18,6 (1958), 200 m fjäril Beneck 2.55,1 (1958).

Årets stora inhemska simevenemang blir trelandskampen Italien—Storbritannien—Sverige med vilken Roms olympiska simstadion inviges den 22—23 augusti. Samma månad blir det också en stor poloturnering till vilken Jugoslavien, Västtyskland och Österrike inbjudits. Den 26 aug.—2 sept. arrangeras vidare internationella studenttävlingar — "Universiaden" — i Turin. Vidare planeras en landskamp mot Frankrike samt deltagande i Medelhavsspelen i Beyrouth.

Sydafrika Vid de sydafrikanska mästerskopstävlingarna i 50-yardsbassäng vann 15-åriga Nathalie Steward 100 yards frisim på 59,9 och Natalie Myburgh, 17, 220 yards på 2.29,8.

Danmark Vid internationella tävlingar i Köpenhamn vann västtyska mästarinnan Wiltrud Urselmann 200 m bröstsim på den goda tiden 2.49,8 före danskorna Linda Pedersen och Inga Andersen, som hade resp. 2.56,5 och 2.59,2.

Kina I Shanghai, världens till storlek fjärde stod med c:a 5,5 milj. innevånare, har den unga kinesiskan Liu Yu-Sen, 15, satt nytt nationsrekord på 100 m bröstsim med tiden 1.24,4 på lång bana. Som jämförelse kan nämnas att östersundsflickan Elisabeth Hernth håller svenska rekordet med 1.24,1 på kort bana, medan den ännu icke presterade rekordstipulationstiden på lång bana är 1.26.

Belgien Tävlingar i Antwerpen: 100 m: Delwell, Holland, 59,7. 100 m ry: J. de Jong 1.06,1. 100 m ry D: H van De Velde 1.13,3. 200 m br D: Kroon, Holland, 2.54,4, C. Goossens 2.57,9.

Pololandskampen Belgien—Frankrike har bestämts äga rum i Ypres den 28 juni.

Frankrike Europacupen i polo, som organiseras av EN Tourcoing, avses att genomföras i maj. Klara för deltagande är det holländska mästarlaget Haag, belgiska Gent och franska Strasbourg. Västtyska Duisburg har tvingats tacka nej av ekonomiska orsaker.

Bröstsimkines 100 m på 1.11,4

Vid tävlingar i Peking strax före julhelgen simmade Mu Suan-Su 100 m bröst på 1.11,4, vilket är 1/10 sek. bättre än ryssen Minashkins världsrekord, satt i Leipzig den 15/9 i fjol. Simningen gjordes under reglementsenliga former på 50-metersbana, men eftersom Kina utträtt ur FINA, så får Mu Suan-Su likväl inget officiellt världsrekord.

Amerikanskan Sylvia Ruuska har i Melbourne förbättrat världsrekordet på 440 yards medley till 5.41,0. På 400 meter medley lyder hennes rekord på 5.39,4.

Polispropaganda i övre Norrland

Ulla Brännström visade SM-form

En manstark simtrupp från Polisens IF och IF Kamraterna, Stockholm turnerade i Norrland under vinterlovsveckan den 15—22 februari. Truppen tävlade i Östersund—Boden—Luleå —Munksund—Timrå och färdades sammanlagt 281 mil.

Vid de inledande tävlingarna i jämtarnas huvudstad — Östersund — tilldrog sig av naturliga skäl hemmaflickan Elisabeth Hernths årsdebut mot Brännans Gun-Britt Mellberg på 100 m bröstsim i det största intresset. Uppgörelsen mellan Ägirs och Brännans landslagsflickor blev en spännande duell och först på sista sträckan avgjorde Elisabeth loppet till sin förmån.

Vid tävlingarna påföljande dag i Boden överraskade norrbottningarna och då främst bodenflickan Ulla Brännström, som rekordsam 200 meter bröstsim på 3.05,9 — en tid som med fyra tiondelar underskred hennes gamla rekordnotering. Stockholmssimmarna visade påtaglig reströtthet och kom inte till sin fulla rätt. Klart bäst var Polisens fjärilsimmare Håkan Bengtsson, som över 100 meter fjärilsim noterade 1.09,1. Luleås svenske juniormästare i bröstsim — Lars Gunnar Alm — tillhörde också de positiva.

Efter två dagars vila i Luleå var det åter dags för tävlingsframträdande i Luleå hypereleganta simhall, och där dominerade stockholmarna stort och hemförde huvudparten av kvällens prissamling. Mest imponerade Håkan Bengtsson i sin paradgren. Han låg under större delen av loppet metern efter Lennart Holmgren, Munksund, men drog obevekligt ifrån på sista längden och vann klart. Arrangörernas "Larry" Alm svarade för ett av tävlingarnas två distriktsrekord, genom att avverka 100 meter bröst på goda 1.15,2 närmast följd av Polisens Hans Bolkéus på 1.17,7.

För det andra norrbottensrekordet svarade Bodens Ulla Brännström, som vann 100 m bröst på tiden 1.25,7. Av IFK-flickorna var Sonja Löfstrand den framgångsrikaste och att döma av hennes formkurva ligger snart en tid under 1.10 inom räckhåll.

I Munksund — några dagar senare — bjöds det också på spännande tävlingar. Spännande så det förslog var inledningsgrenen 100 m frisim, där hemmasonen Eric Forslund ledde 75 meter. Men i spurten segade sig Polisens Olle Jeising förbi och vann på nytt personligt — 1.02,7. Damernas uppgörelse blev en dubbeltriumf för IFK:s Sonja Löfstrand och Ann-Catrin Lannert. Lennart Holmgren gick starkt de första 75 metrarna i fjärilsimmet över 100 m. Vid sista vändningen växlade dock Håkan Bengtsson tempo och vann stort. 100 m ryggsim blev en ren brödrauppgörelse mellan Eric och Per Forslund.

Stockholmssimmarnas norrlandsturné avslutades med simtävlingar i Timrå, söndagen den 22 februari. Det var fart och fläkt över tävlingarna i Medelpads simmarmetropol och det noterades fyra distriktsrekord av bara farten. För rekorden svarade, Margareta Jansson, Iggesund, Göran Åhs, Hudiksvall, Nisse Hjelm, Iggesund och Gunnar Nordin, Sundsvall. Till överraskningarna i Timrå hörde också TAIF:s egen Åke Nordin, som vann pojkarnas 100 m frisim. Vattenpolo spelades det i Timrå liksom på de övriga platserna där truppen framträdde. Frånsett i Boden vann polisjuniorerna samtliga polomatcher. I övrigt får prislistorna tala från de olika tävlingarna.

Källo.

Östersund 15/2:

100 m frisim: 1) Maud Karlsson, Hudiksvall (nytt hälsingerekord) 1.12,2, 2) Sonja Löfstrandh, Stockholm 1.12,2, 3) Gun Söderberg, Hudiksvall 1.12,2, 4) Ann-Catrin Lannert, Stockholm 1.14,9. 100 m frisim: 1) Göran Åhs, Hudiksvall 1.03,0, 2) Olle Jeising, Polisen 1.03,2, 3) Bo Hedlund, Västerås 1.03,5, 4) Rune Öhrnell, Ägir 1.06,2, 5) Lars Andersson, Polisen 1.06,4, 6) Bert Svensson, dito 1.06,4. 200 m bröst: 1) Hans Bolkéus, Polisen 2.53,4, 2) Ronnie Lindström, dito 3.05,0, 3) Hugo Grönlund, Hudiksvall 3.05,0, 4) Lars-Erik Bergman, Polisen 3.06,8. 100 m frisim fl: 1) Britt-Marie Bengtsson, IFK Stockholm 1.18,0, 2) Britt-Louise Madsén, Timrå 1.23,9, 3) Susanne Hederén, Ägir 1.27,0, 4) Jill Andbjer, IFK Stockholm 1.32,4. 100 m bröst: 1) Elisabeth Hernth, Ägir 1.25,8, 2) Gun-Britt Mellberg, Brännan 1.27,0, 3) Ingrid Bergström, Timrå 1.35,0, 6) Ingrid Olsson, Ägir 1.39,0. 100 m ryggsim: 1) R. Lindström 1.14,8, 2) G. Åhs 1.17,2, 3) Nils Öberg, Sundsvall (nytt medelpadsrekord) 1.17,6. 100 m ryggsim: 1) Lena Rosell, Ägir 1.23,8, 2) M. Karlsson 1.30,0, 3) J. Andbjer 1.31,0. 100 m frisim po: 1) Lars Ölund, Polisen 1.09,0, 2) Åke Nordin, Timrå 1.11,9, 3) Hans Lorentsson, Ägir 1.12,0, 4) Tommy Broström, Polisen 1.13,4. 50 m fjäril: 1) Håkan Bengtsson, Polisen 31,0, 2) L.-E. Bergman 33,4, 3) G. Åhs 33,5, 4) L. Andersson 33,8. 50 m fjäril: 1) S. Löfstrandh 39,0, 2) M. Karlsson 39,6, 3) Vesla Lindgren, Ägir 40,0, 4) Lilian Grevner, dito 41,0.

Boden 16/2:

100 m fritt: 1) Erik Forslund, Munksund 1.02,4, 2) Lasse Edstedt, Umeå 1.02,8, 3) Olle Jeising 1.03,3, 4) Lennart Säwe, Boden 1.04,0, 5) Bert Svensson 1.05,7, 6) Pelle Forslund, Munksund 1.06,8. 100 m fritt: 1) Ulla Brännström, Boden 1.10,9, 2) Sonja Lövstrand 1.11,2, 3) Ann Catrin Lannert 1.14,4, 4) Cilla Loggert, Boden 1.16,2, 5) Anita Strandqvist, Luleå 1.16.7. 50 m fritt po: 1) Hilding Lindbäck, Luleå 33,3, 2) Rune Näsvall, Luleå 34,0, 3) Sture Hellström, Boden 34,5, 4) Anders Morin, Boden 36,3, 5) Anders Flodström, Munksund 36,4. 50 m fritt fl: 1) Barbro Steding, Luleå 36,9, 2) Anna Loggert, Boden 37,2, 3) Britt Inger Edin, Munksund 38,3, 4) J. Andbjer 39,3. 200 m bröstsim: 1) Lars Gunnar Alm, Luleå 2.46,9, 2) Hans Bolkéus 2.56,2, 3) Karl Olov Edman, Luleå 3.07,0. 200 m bröstsim damer: 1) Ulla Brännström 3.05,9, Norrb. rekord, 2) Barbro Eriksson, Boden 3.29,3. 100 m ryggsim: 1) Cilla Loggert 1.23,1, 2) Britt-Mari Bengtsson, IFK Sthlm 1.32,0, 3) Guje Lindberg, Luleå 1.33,7. 100 m ryggsim: 1) E. Forslund 1.11,6, 2) Lasse Edstedt 1.13,3, 3) R. Lindström 1.13,6, 4) P. Forslund 1.13,9. 50 m bröstism po: 1) Stig Larsén, Boden 47,2, 2) Anders Brännström, Boden 47,9, 3) Sture Eriksson, Boden 49,0. 50 m bröstsim fl: 1) Eva Kinch, Boden och Lena Scharlin, Lules 47,1, 3) Madeleine Sundbaum, Luleå 48,4, 4) Eva Britt Holm, Boden 49,1. 100 m fjärilsim: 1) Håkan Bengtsson 1.09,1, 2) Lennart Holmgren, Munksund 1.13,4, 3) Lars Erik Bergman 1.15,7. 100 m fjärilsim: 1) U. Brännström 1.24,0, 2) S. Lövstrand 1.30,2. Lagkapp 4×100 m herrar: 1) Munksund 4.22,6, 2) Polisen I 4.23,3, 3) Polisen II 4.34,9, 4) Boden

4.39,5. Lagkapp 4×100 m damer: 1) IFK Sthlm 5.12,4, 2) Boden 5.24,7, 3) Luleå 5.26,3. Vattenpolo: Komb. BBK-lag—Polisen, Sthlm 4—2.

Luleå 18/2:

200 m frisim: 1) O. Jeising 2.21,0, 2) R. Lindström 2.24,0, 3) B. Svensson 2.24,5, 4) E. Forslund 2.24,6, 5) Stig Johansson, LSS 2.25,0. 100 m frisim: 1) S. Löfstrand 1.12,2, 2) A. C. Lannert, C. Loggert 1.14,6, 4) A. Strandkvist 1.16,0, 5) Anita Ahlstrand, LSS 1.16,1. 50 m frisim: 1) Tommy Broström, Polisen 30,7, 2) Tommy Hedenskog, Polisen 32,2, 3) Jan Lindroth, Polisen 32,2, 4) Hilding Lindbäck, LSS 32,7. 50 m frisim fl: 1) Barbro Steding, LSS 36,6, 2) Britt Mari Möller, LSS 37,0, 3) A. Loggert 38,0. 100 m bröst: 1) L. G. Alm 1.15,2 (rekord), 2) Hans Bolkéus 1.17,7, 3) L. E. Bergman 1.23,0, 4) K. O. Edman 1.23,4, 5) R. Näsvall 1.24,2. 100 m bröst: 1) U. Brännström 1.25,7 (rekord), 2) A. C. Lannert 1.36,0. 100 m rygg: 1) E. Forslund 1.10,4, 2) P. Forslund 1.13,3, 3) R. Lindström 1.14,0. 100 m rygg, 1) U. Brännström 1.20,2, 2) C. Loggert 1.22,9, 3) S. Löfstrand 1.32,3. 50 m bröst po: 1) T. Broström 42,4, 2) T. Hedenskog 42,5. 50 m bröst fl: 1) Margaretha Vikgren, MSS 47,0, 2) Madeleina Sundbaum, LSS 47,1, 3) L. Scharlin, LSS 47,1. 100 m fjäril: 1) H. Bengtsson 1.09,1, 2) L. Holmgren 1.12,3, 3) L. G. Alm 1.18,6. 4×100 m medley, damer: 1) IFK Stockholm 5.56,1, 2) LSS 6.01,2. 4×100 m medley, herrar: 1) Polisen 4.47,0, 2) Munksund 4.54,0.

Munksund 20/2:

100 m frisim: 1) O. Jeising 1.02,7, 2) E. Forslund 1.02,7, 3) P. Forslund 1.04,1, 5) S. Johansson 1.06,1. 100 m frisim: 1) S. Löfstrand 1.13,7, 2) A.C. Lannert 1.15,8, 3) A. Strandkvist 1.17,6, 4) Mona Nyström, BBK 1.18,1. 100 m bröst: 1) L. G. Alm 1.17,4, 2) Hans Bolkéus 1.18,8, 3) L. E. Bergman 1.25,0. 50 m frisim po: 1) T. Broström 31,9, 2) R. Landberg 31,0, 3) J. Lindrots 32,4. 50 m bröst fl: 1) Margareta Vikgren, MSS 44,5, 2) Britt-Inger Edin, MSS 46,0. 100 m fjäril: 1) H. Bengtsson 1.09,6, 2) L. Holmgren 1.16,8, 3) Leif Hamlin, PIF 1.18,9. 100 m bröst: 1) Kickan Bergström, BBK 1.31,0, 2) Barbro Eriksson, BBK 1.37,0. 100 m rygg: 1) E. Forslund 1.11,2, 2) P. Forslund 1.13,9, 3) R. Lindström 1.17,2. 10×50 m herrar: 1) Polisens IF 4.56,5, 2) Munksunds SS 4.58,3. Vattenpolo: Polisens IF—MSS 6—4.

Timrå 22/2:

100 m frisim fl: 1) Gertrud Widen, Hudiksvall 1.15,8, 2) Lilian Grevner, Ägir 1.18,0, 3) Britt-Marie Bengtsson, IFK Sthlm 1.18,4, 4) Margit Andersson, Timrå AIF 1.19,6. 100 m frisim: 1) G. Åhs 1.03,0, 2) O. Jeising 1.03,0, 3) R. Lindström 1.05,4, 5) Sture Kronman, Sundsvall 1.05,8, 7) Anders Markstedt, SK Ägir 1.07,6, 8) Bertil Relmahl, dito 1.09,6. 25 m rygg fl: 1) Lotten Andersson, Timrå 22,0. 100 m bröst: 1) G.-B. Mellberg 1.27,7, 2) Margareta Jansson, Iggesund 1.27,8, d.-rek., 3) Ulla Pettersson, d:o 1.28,8, 4) Ingrid Bergström, Timrå 1.35,2, 5) Eva Söderberg, Hudiksvall SS 1.35,8. 25 m frisim po: 1) Håkan Berggren, Timrå 18,2. 100 m rygg damer: 1) Gun Söderberg, Hudiksvall 1.27,4, 2) Lilian Grevner 1.31,8. 200 m bröst: 1) Nils Hjelm, Iggesund 2.51,5, d.-rek., 2) Hans Bolkéus, Polisen 2.52,4. 100 m rygg: 1) R. Lindström 1.14,8, 2) Kent Westlund, dito 1.16,2, 3) Nils Öberg 1.20,0. 100 m frisim: 1) G. Söderberg 1.12,2, 2) S. Löfstrand 1.13,0,) M. Karlsson 1.13,1. 100 m fjäril: 1) H. Bengtsson 1.11,3, 2) G. Åhs 1.17,8, d.-rek., 3) L. Hamlin 1.18,2, 4) Gunnar Nordin, Sundsvall 1.19,9 d.-rek. 100 m frisim po: 1) Åke Nordin 1.10,4, 2) T. Moström 1.10,5, 3) Jörgen Andersson, Hudiksvall 1.10,8.

Mellberg slog Hernth

Härnösands trefaldiga svenska bröstsimmästarinna Gun-Britt Mellberg, 19, vill tydligen inte utan vidare godkänna, att "småflickorna", som kom fram i rampljuset i fjol sommar, då Gun-Britt vistades i England, huserar hur som helst. Det visade hon i Östersund den 15/3, då hemmadottern Elisabeth Hernth, 14, visserligen tillfälligt indisponerad fick vidkännas sitt första nederlag i år. Ägirs största glädjeämne denna dag var Gunilla Ekblom, 16, som med ryggsimtiden 1.19,7 satte nytt distriktsrekord.

100 m fritt, d.: 1) Gunilla Ekblom, Ägir 1.11,3. 2) Gun Söderberg, H-vall 1.13,3. 3) Lena Rosell, Ägir 1.15,9. 4) Margit Andersson, Timrå 1.17,0.

100 m fritt, h.: 1) Rune Öhrnell, Ägir 1.04,5. 2) Anders Markstedt, Ägir 1.05,8. 3) Sture Kronman, S-vall 1.06,7. 4) Gunnar Nordin, S-vall 1.07,0.

50 m bröst, po -46: 1) Klas-Göran Axelsson, Timrå 45,1. 2) Ole Röstad, Steinkjer 47,7.

50 m fritt, fl -46: 1) Britt-Louise Madsen, Timrå 35,5. 2) Cecilia Skytt-mo, Ägir 38,7. 3) Bodil Höe, Steinkjer 42,7.

200 m bröst, d.: 1) Gun-Britt Mellberg ,Brännan 3.03,8. 2) Elisabeth Hernth, Ägir 3.04,8. 3) Ulla Pettersson, Iggesund 3.11,8. 4) Ingrid Bergström, Timrå 3.17,1.

200 m bröst, h.: 1) Nils Hjelm, Iggesund 2.52,5.

100 m fritt, po -44: 1) Åke Nordin, Timrå 1.10,6. 2) Hans Lorentzen, Ägir 1.11,4.

100 m fritt, fl -44: 1) Maud Karlsson, H-vall 1.12,4. 2) Lisbeth Lööf, Timrå 1.20,3. 3) Lilian Grevner, Ägir 1.21,6.

50 m bröst, h. -46: 1) Britt-Louise Madsen, Timrå 45,9. 2) Kristina Langéen, Ägir 48,5. 3) Inger Hang, Steinkjer 48,7.

50 m fritt, po -46: 1) Håkan Eklund, Ägir 34,0. 2) Raymond Strömquist, Ägir 34,7.

100 m rygg, h.: 1) R. Öhrnell 1.21,7. 2) A. Markstedt 1.22,7.

100 m rygg, d.: 1) G. Ekblom 1.19,7 (D-rek). 2) L. Rosell 1.23,0. 3) M. Karlsson 1.28,6.

Bengt Furberg 58,0

Resultat vid simtävlingar i Skellefteå hamn 15 februari:

100 m fritt: 1) Bengt Furberg, SSK 58,0, 2) Peter Bergengren, SSK 59,3, 3) Håkan Lindblom, SSK 1.07,2. 50 m fritt: 1) Bengt Furberg, 26,2, 2) Lars Noren, RIF 29,4, 3) Håkan Lindblom 30,0, 4) Fred Lindgren, RIF 31,1, 5) Torsten Born, RIF 31,8. 50 m fritt po 46 o sen: 1) Birger Ulfsparre, RIF 36,0, 2) Jan Lundström, RIF 37,1, 3) Jerker Hetta, RIF 37,2. 50 m fritt: 1) Kerstin Berg, RIF 35,6, 2) Agneta Lundström, RIF 36,5, 3) Eva Björkengren, RIF 36,5. 50 m bröst: 1) Hans Kempe, RIF 44,9, 2) Tommy Waern, RIF 45,2. 50 m bröst: 1) Agneta Lundström, RIF 43,7, 2) Eva Norrö, RIF 44,3, 3) Rose-Marie Forsman, RIF 44,7. 50 m fjäril: 1) Peter Bergengren 30,2, 2) Bengt Furberg 30,2, 3) Lars Norén 32,9.

Rote Erde, Hamm, och det ungerska mästarlaget Dosza Sportkör från Budapest spelar den 16 april i Hamm. Mladost, Zagreb, deltar i den poloturnering som Wasserfreunde i Hannover arrangerar den 18—19 april.

Bernhard Baier har lämnat ordförandeklubban i Wasserfreunde, Hannover, till Reinhold Schultz.

Trondheim fick sitt drömslott

Åpningen av Svømmehallen er utvilsomt den viktigste begivenhet i Trondheims idrettsliv siden vi fikk Lerkandal stadion for 10 år siden. Betegnelsen er forresten en alt for snever begrensning i dette tilfelle, for det rent sportslige er tross alt av underordnet betydning når det gjelder Svømmehallen. Her får vi nok igjen ty til det høyttravende uttrykket "befolkningens fysiske fostring", og da må vi antagelig gå ennå lenger tilbake i tiden om vi skal finne noe som kan måle seg med merkedagen 21 februar 1959.

Så Stor og ublandet er gleden over dette lekre anlegget, så stor var helgens suksess, og så store er forventningene til dens betydning i fremtiden, at en i gledesrusen — mere forbauset enn noensinne — uvillkårlig må spørre seg selv hvorfor vi ikke har fått en svømmehall for mange, mange år siden! Nå ja, ingen malurt i bassenget i dag, alle er omsider blitt tillfreds, så får vi heller sette strek over de forgangne 50 — 100 eller 162 år som er gått i stadig håp og forventning.

Bare det å komme inn i Svømmehallen er en opplevelse, og en må oppholde seg der en god stund for en blir trett av å glane og kansentrerer oppmerksomheten om det som foregår i bassenget. Lyset og farvene virker overveldende, en praktfull symfoni i gult og grønt, svart og hvitt, rødt og blått. Smakfullt, stilig, elegant! Her er det bare å pøse på med superlativer. Det blågrønne vannet er så fristende at en har mest lyst til å stupe rett uti. Oppkvikkende dempet musikk fra et perfekt bøyttaleranlegg. Og så fullstendig sommertemperatur så man starter opp med å kaste jakken til tross for at snøstormen pisker mot vinduene.

Åpningsstevnet var knapt begynt før en norsk rekord var et faktum. Det var Liv Staib Mangseth som sørget for det på 50 m fri lørdag, og søndag tangerte hun den 20 år gamle norske rekorden på 100 m fri. — Steinkjergutten Ragnvald Falck slettet fire av de gamle nordenfjelske rekordene, nemlig på 100 og 200 m bryst og på 50 og 100 m fri. Arne Hellen sørget for bemerkelsesverdige kretsrekorder for Trondheim og Omegn både på 100 og 200 m bryst, Helge Engan, NTHI, på 50 m fri, og til alt overmål fikk vi også en ny jämtlandsrekord på 200 m bryst av Elisabeth Hernth fra Østersund.

På så sätt kommer resultat!

Pelle Bergström, den gode VM-lagledaren i ishockey, pekar på *lasten cigarrettrökning* som en bidragande orsak till de mindre goda resultaten i Prag.

Verkligen egendomligt att det finns "internationella" svenska idrottsmän som *inte unnar sej (!)* God Kondition (!!!) — — som inte *vet* att gifter skadar kroppen — — som inte är Karaktärer nog att GÖRA VAD DE VET ÄR GOTT, NYTTIGT, SEGER-FRÄMJANDE.

Hur skulle det vara att skicka över 13-åriga simmarflickor från Ran, Neptun och Malmö SS som läromästare i träning och med sund levnadskonst till våra stora bjässar i ishockey och fotboll? ! !

IB:s simexperter har ju fastslagit att

"....redan i 13-årsåldern skaffar sig ungdomarna veritabla näringsprogram, vet precis hur man skyddar sig från förkylningar genom C-vitaminrik kost, hur man bygger upp muskulaturen med viss sorts föda. Det vetenskapliga har för dem blivit naturligt."

Det vetenskapliga — — och det moraliska!

Dessa små klämmiga medborgarinnor tränar två gånger om dagen — 10 "pass" i veckan — ungefär som vi VERKLIGA IDROTTSÄLSKARE gjorde för 50 och 52 år se'n.

På så sätt kommer resultat.

TORSTEN TEGNÉR i IB den 13 mars

En bukett vannliljer:

Ivar Nilsen, formann i Norges Svømmeforbund: — Det er den vakreste svømmehallen i Skandinavia, og den mest hensiktsmessige til sitt bruk, bl. a. på grunn av den ekle og praktiske løsning av den gode plassen, rundt bassenget.

Børje Thelin, Østersund: — Tjusigt, — og hvilke muligheter for en instruktør, med viduene i bassengveggen der riktig svømming kan sees demonstrert!

"Peik" i Adresse-Avisen

Resultatene

Herrer 50 m fri (lørdag): 1) Christer Bjarne, Vika 27,3. 2) Ragnvald Falch, SI & FK 28,9. 3) Helge Engan, NTHI 29,6. 4) Rune Öhrnell, Ägir 29,6.

50 m fri (søndag): 1) Rune Öhrnell, Ägir 29,5. 2) Sven O. Svendsen, TSLK 30,3. 3) Rolf Berg, Vestbyen 31,2.

100 m fri: 1) Christer Bjarne, Vika 1.01,5. 2) Rune Öhrnell, Ägir 1.05,0. 3) Ragnvald Falch, SIFK 1.05,2.

100 m brystsv.: 1) Ragnvald Falch, SIFK 1.20,6. 2) Arne Hellen, TSLK 1.20,8.

200 m brystsv.: 1) Ragnvald Falch, SIFK 2.53,8. 2) Arne Hellen, TSLK 2.55,9.

50 m ryggsv.: 1) Helge Engan, NTHI 34,5. 2) Christer Bjarne, Vika 36,7.

Damer, 50 m fri: 1) Liv Staib Mangseth, OI 30,9. 2) Kari Kjellsby Grov, Speed 34,4. 3) Vesla Lindgren, Ägir 34,6. 4) Lena Rosell, Ägir 34,8.

100 m frisv.: 1) Liv Staib Mangseth, OI 1.08,4. 2) Vesla Lindgren, Ägir 1.17,9.

100 m brystsv.: 1) Elisabeth Hernth, Ägir 1.27,4. 2) Kari Kjeldsby Grov, Speed 1.30,3. 3) Lise Fasting, SIFK 1.36,4.

200 m brystsv.: 1) Elisabeth Hernth, Ägir 3.01,9. 2) Kari Kjeldsby Grov, Speed 3.11,4.

50 m ryggsv.: 1) Vesla Lindgren, Ägir 40,9. 2) Kari Kjeldsby Grov, Speed 43,3.

100 m ryggsv.: 1) Liv Staib Mangseth, OI 1.22,0. 2) Lena Rosell, Ägir 1.22,9.

Gutter, 50 m fri: 1) Hans Lorentsson, Ägir 31,6. 2) Gunnar Halstrom, SIFK 32,9.

100 m brystsv.: 1) Jarl A. Kahn, TSLK 1.37,4.

50 m ryggsv.: 1) Hans Lorentsson, Ägir 37,9. 2) Tore Aune, TSLK 44,0, och Tore Johnsen, dito 44,0.

Piker, 50 m frisv.: 1) Bodil Høe, IFK 41,0. 2) Elin Lorentsen, TSLK 44,0.

100 m brystsv.: 1) Elin Lorentsen, TSLK 1.56,9. 2) Kirsti Kvam, dito 1.57,0.

50 m ryggsv: 1) Inger Joh. Odde, TSLK 55,6. 2) Gretha Langlo, dito 55,8.

Oppvisning 50 m butterfly (lørdag): 1) Christer Bjarne, Vika IF 30,2. 2) Arne Hellen, TSLK 36,8. 3) Kari Kjeldsby Grov, Speed 41,4.

50 m butterfly (søndag): 1) Christer Bjarne, Vika 30,5.

Jan Johansen tabte men danskt rekord

En gang er ingen gang, sagde den 18-aarige Hermes-svømmer Jan Johansen, inden han traadte op paa startskamlen i Østerbro Svømmehal. Og saa sprang han frisk i det grønne klorvand og sloges saa haardt med svenskeren Knut Lejon, at han trods et nederlag og en andenplads alligevel igen satte ny dansk rekord, skrev Politiken.

De tillresande trupperna dominerade annars med bred marginal, när Köpenhamn den 13/3 stod som värd för Hilversumklubben de Robbens första framträdande på sin skandinaviska turné. De holländska världsstjärnorna var klart bäst på spinnsidan och tog potten i samtliga fyra damlöp. Skåne var nästan lika starkt på herrsidan med seger i tre av fyra seniorgrenar (alla vunna av juniorer f. ö.!) och dessutom antecknade sig Karin Larsson för halv seger, eftersom hon delade förstaplatsen på 100 m frisim med de Robbens Judith de Nijs.

200 m fritt, herrar: 1) Jan Andersson, Attack, Hälsingborg 2.14,9. 2) Poul Tonö, Hermes 2.26,5. 3) Jan Svensson, Attack 2.27,7.

100 m fritt, damer: 1) Karin Larsson, Ran, och Judit de Nijs, Holland 1.06,5. 3) Kirsten Strange, Köpenhamn 1.08,9. 4) Karin Grubb, Lund, och Kirsten Bruun-Olsen, Köpenhamn 1.09,5. 6) Barbro Andersson, Ran 1.09,6.

200 m fjärilsim, herrar: 1) Knut Lejon, Poesidon, Lund 2.40,6. 2) Jan Johansen, Hermes 2.40,8 (nytt danskt rekord). 3) Arne Hesselgren, Hermes 2.44,1.

100 m ryggsim ,damer: 1) Leny de Nijs, Holland 1.14,4. 2) Greetje Kraan, Holland 1.16,0. 3) Ethel Petersen, Triton, Köpenhamn 1.16,5. 4) Gull-Britt Jönsson, Poseidon 1.17,0.

200 m bröstsim, herrar: 1) Björn Juul-Christiansen, Triton 2.42,4. 2) Roland Lundin, Ran 2.44,1. 3) Benny Pedersen, Hermes 2.47,0. 4) Axel Seversson, Ran 2.48,9.

100 m fjärilsim, damer: 1) Aty Voorbij, Holland 1.15,3. 2) Mary Kok, Holland 1.16,5. 3) Leny de Nijs, Holland 1.18,5. 4) Kristina Larsson, Ran 1.20,3.

100 m ryggsim, herrar: 1) Börje Mårtensson, Ran 1.09,8. 2) Robert Andersson, Hermes, Köpenhamn 1.10,0. 3) Jan Johansen, Hermes 1.14,2.

200 m bröstsim, damer: 1) Tita Kroon, Holland 2.55,0. 2) Linda Petersen, Odense 2.55,5. 3) Judith de Nijs, Holland 3.01,6.

Vackra blommor i Skånska myllan

Det rör sig på alla håll i "kungariket Skåne" konstaterar Arbetets "Frille", som inte bara är flitig sportkrönikör och framgångsrik manager i Ran utan också opartiskt lokalpatriotisk förbundssekreterare, vilket framgår av följande berömmande rader om två av de blommor, som under senaste åren växt upp på skuggsidan i den prunkande örtagården:

POSEIDON HAR kommit igen efter åderlåtningarna och framför allt gläder sig väl Pelle Persson et co. åt lilla Karin Grubbs framsteg. Hon gjorde 1.09 i Malmö den 1 mars — en sån tid för en 12-åring är inte småpotatis ens för pojkar! På herrsidan tycks också Lennart Brock hålla standarden. De sympatiska ungherrarna Knut Leijon — råstark kämpe i fjäril — och Kjell Stenström — allroundkunnig som få — plus givetvis lilla Gull-Britt Jönsson är dessutom andra starka namn i poseidonstallet.

Limhamn, som ett par år seglat i dödvatten, tycks äntligen få välförtjänt ränta på sitt energiska ungdomsarbete. Kristina Olsson och Eva Andersson är två småtöser, som håller på att simma rätt in i eliten i bröstsim, därmed upptagande stolta LSS-traditioner från Maj-Britt Janssons tid. Deras tider i söndags var praktfull revansch för det halva bakslaget på ungdomsmästerskapen.

Akademiska resultat

Vid de akademiska simmästerskapen i Lund den 7 mars vann Lennart Brock 100 m frisim på 59,6 före Finn Haglund 63,6, L. O. Köhler 65,4 och Björn Thofelt 65,9. Lasse Berg vann rygg på 1.11,6 och Hans-Eric Malmberg fjäril 1.11,8. Värmländskan Ingrid Bruce vann 100 m fritt på 1.14,0 och 100 m rygg på 1.25,1.

*

Jan Andersson, IK Attack, har satt nytt skånskt rekord på 800 m frisim med 10.04.

*

Enel Nöu vann Upplands DM i lågvikt med 90,11 p. före klubbkamraten Caroline Ericsson med 85,58. Dubbelseger för US blev det även på herrsidan genom Ove Waernborg och Kallen Kappel med resp. 99,33 och 92,18 p.

Det lönar sig att träna!

Framgång har en smittande verkan. Ran-pojkarna har påverkats av flickornas sisu och träningsflit. Häromdagen tillfogade de Hellas dess första nederlag på 14 år.

Det lönar sig att träna.

Man skymtar rentav en ny morgonrodnad i detta spel, som legat nere så länge hos oss.

(IB)

Simmarnas Vasalopp i Vansbro 19 juli

Vansbro AIK:s simsektion arrangerar i sommar sin 3000 meter långa "maratonsimning" under Vansbros 6 broar för 10:e gången söndagen den 19 juli. Eldsjälen Mats Qvarfot ämnar göra tävlingen till något alldeles extra denna gång och umgås med planer på att locka "kanoner" av internationell lyskraft till Vansbro. Det blir tillfälle återkomma i saken.

MS-seger i Hälsingborg

Helsingborgs simsällskap visade vid klubbmatchen den 1 mars mot Malmö SS — Skånes klart bästa klubb — fram en mängd fina förmågor och är tydligen åter på stark frammarsch. Den stora malmösegern på 324—278 bör därför inte avskräcka — tvärtom gjorde HSS-arna en verkligt strong insats.

Tävlingen var upplagd som en stor generalmönstring med tävlingar i alla åldersgrupper. Efter de inledande lagkapperna höll HSS-arna siffrorna väl uppe, men i de individuella loppen — drog MS ifrån.

I de många loppen fanns det åtskilligt av god klass och särskilt MS' Ulla Thorn-Johnsons 100 m frisim imponerade. Hennes utmärkta 1.08,4 gav för övrigt mersmak.

Även lilla MS-flickan Marianne Sjöström gladde med ett stilfullt bröstsim och klockades för goda 1.30,2 på 100 m. En flicka som också kommer att låta tala om sig i större sammanhang.

100 m frisim för herrar blev ett skarpt lopp med bra tider av MS-aren Leif Sjölin och HSS' Lars-Olof Jönsson. Efter det att "Snaggen" haft ledningen ett bra tag segade sig Sjölin sakta med säkert upp och slog hårsmånen före hälsingborgaren handen i kaklet. Båda klockades för 1.01,6.

Karin Larsson 1.05,7

Resultat från tävlingar i Malmös Simhallsbad söndagen den 15 febr:

200 m frisim: 1) L. Sjölin, MP 2.32,1, 2) A. Hed, Mlg 2.34,6. 150 m frisim: 1) E. Svane, Mlg 2.02,9, 2) R. Silbersky, MY 2.36,9. 100 m frisim: 1) L. Sjölin 1.00,3, 2) J. Liljegren, Slottst. samr. 1.08,8, 3) L.-G. Öhlin, Latin 1.46,6. 100 m bröst: 1) L.-G. Öhlin 1.18,1, 2) B. Sörensson, Yrk 1.22,8, 3) B. Olsson, Yrk 1.24,7. 50 m rygg: 1) J. Liljegren 39,9, 2) L. Sjölin 44,4, 3) L.-G. Öhlin 45,0. 100 m frisim: 1) Karin Larsson, SR 1.05,7 (nytt skånskt rekord), 2) Barbro Andersson, SR 1.08,6. 100 m bröst: 1) Ann-Charlotte Hansson, MB 1.27,2, 2) Karin Larsson 1.31,1, 3) Gunilla Rosvall 1.32,8, 4) Marianne Kemming, Kom. fl. 1.35,2. 50 m rygg: 1) Karin Larsson 37,4, 2) Barbro Andersson 39,0, 3) Ann-Charlotte Hansson 39,2. 50 m fritt: 1) L.-G. Persson 28,9, 2) Bengt Hed 30,4. 100 m bröst: 1) Lars Åke Hjort 1.21,1. 50 m rygg: 1) B. Hed 34,4, 2) S. Stern 37,2, 3) K. Persson 40,4. 50 m fritt: 1) Kristina Larsson 30,9, 2) Lil Persson 32,9, 3) Charlotte Jeppsson 34,8. 50 m bröst: 1) Christina Olsson 1.29,9, 2) Eva Andersson 1.30,0, 3) Kristina Larsson 1.32,9. 50 m rygg: 1) Kristina Larsson 37,8.

Ungdomsmästerskap stor succé i Skåne

Skånes Simförbund instiftade under fjolåret ungdomsmästerskap i simning. I denna tävling får de juniorer deltaga, som icke varit pristagare på JM eller DM. Dessutom får ej deltagare ha underskridit vissa stipulerade tider, vilket medverkar till att tävlingen är öppen allenast för andraplanssimmare. Till årets mästerskap, som ägde rum i Lund 21—22 febr., hade också inbjudits till hopptävling från 1-metersvikt. Deltagarintresset var överväldigande, i det att 150 deltagare anmäldes till över 200 starter. Uppslaget har väckt stort intresse och distriktsordföranden Birger Buhre är förvissad om att tävlingen kommer att upptagas i andra distrikts program.

På lördagskvällen avverkades 400 meter fritt och första titeln gick till Kristianstad genom Olle Ask och bland flickorna var två av tävlingarnas överraskningar, 13-åriga Ulla Christina Lindsjö, Malmö Simsällskap, och Poseidons 12-åriga Karin Grubb främst. Deras tider hade räckt till fina placeringar i pojkarnas prislista.

Finalerna på söndagsmiddagen gynnades icke av någon större anslutning av publik säkerligen beroende på det fina vädret, som kanske mer var ägnat åt naturstudier. De som var tillstädes fick emellertid uppleva en lika intensiv simhallsvärme som spänning i de olika loppen. Redan i första grenen serverades verkliga knallsensationer i det att späda Karin Grubb forsade in på 1.11,1 på 100 m frisim, med Ulla Christina Lindsjö som tvåa, slagen med fyra tiondels sekunder. Karin Grubb tog ännu en titel genom att segra på 100 meter ryggsim och Ulla Christina Lindsjö hjälpte MS lag till segern på 4×100 meter frisim. Dessa två jämte MS Marianne Sjöström, som vann 200 m bröstsim på den fina tiden 3.09,6, får nog anses vara tävlingarnas främsta behållningar även om många andra fina prestationer åstadkoms.

Det kan nämnas att MS tog sju titlar, Poseidon fyra och Kristianstad, Landskrona och Trelleborg vardera en. Kristianstads Kjell Jönsson var först i mål på bröstsimmet men råkade ut för en diskning för felaktig vändning och därigenom gick klubben miste om ännu en titel. I övrigt får prislistorna tala.

SS

100 m frisim, fl.: 1) Karin Grubb, SKP 1.11,1. 2) Ulla-Christina Lindsjö, MS 1.11,5. 3) Ulla Burnell, LSS 1.16,0.

100 m frisim, po.: 1) Leif Olsson, LS 1.04,5. 2) Rolf Ståhl, SKP 1.05,4. 3) Bengt G. Bergqvist, HSS 1.06,2.

200 m bröst, fl.: 1) Marianne Sjöström, MS 3.09,6. 2) Kristina Olsson, LSS 3.10,9. 3) Eva Andersson, LSS 3.14,0.

200 m bröst, po.: 1) Torbjörn Freijd, SKP 3.00,2. 2) Johnny Minton, LSS 3.04,5. 3) Bengt Olsson, Ran 3.06,0. 4) Bengt Sörensson, Ran 3.06,0.

100 m rygg, fl.: 1) Karin Grubb, SKP 1.23,7. 2) Eva Nordin, MS 1.25,2. 3) Lill Persson, Ran 1.28,7.

100 m rygg, po.: 1) Peter Berg, MS 1.18,3. 2) John Erik Erikson, HSS 1.25,5. 3) Peter Asteman, IKA 1.29,0.

50 m fjäril, fl.: 1) Ulla Britt Andersson, TSS 39,8. 2) Kajsa Nilsson, MS 40,1. 3) Kerstin Svensson, MS 43,5.

50 m fjäril, po.: 1) Rolf Ståhl, SKP 32,9. 2) Gunnar Wästfelt, MS 33,2. 3) Bertil Henriksson, TSS 33,5.

Svikt 1 m, fl.: 1) Agneta Cato, MS 36.93. 2) Karin Rodhe, MS 36.73. 3) Ewa Wolke, KSLS 35.97. 4) Ulla Dahlberg, KSLS 35.01. 5) Lena Wallentinsson, MS 31.25. 6) Py Eriksson, MS 26.67. 7) Marianne Clemming, TSS 26.25. 8) Una Åkesson, KSLS 23.00.

Svikt 1 m, po.: 1) Tord Andersson, MS 49.96. 2) Bo Stålberg, SKP 44.01. 3) Jan Månsson, SKP 34.05. 4) Hans Nilsson, IKA 32.89. 5) Olle Persson, IKA 30.86. 6) Lennart Magnusson, IKA 28.81. 7) Thomas Görtz, IKA 26.88. 8) Bo Ekström, IKA 23.52.

4×100 m frisim, fl.: 1) Malmö SS 5.05,3. 2) Limhamns SS 5.13,7. 3) Helsingborgs SS 5.17,4. 4) Poseidon 5.17,7.

4×100 m frisim, po.: 1) Malmö SS 4.33,2. 2) Landskrona SS 4.37,4. 3) Simklubben Poseidon 4.42,0. 4) Helsingborgs SS 4.43,0.

400 m frisim, po.: 1) Olle Ask, KSLS 5.32,0. 2) Gunnar Wästfelt, MS 5.38,4. 3) Göran Nilsson, LSS 5.47,6. 4) Jerry Liljegren, LSS 5.56,8.

400 m frisim, fl.: 1) Ulla Christina Lindsjö, MS 5.51,4. 2) Karin Grubb, SKP 5.54,0. 3) Christina Olsson, LSS 6.07,3. 4) Eva Marie Widmark, SKP 6.08,4.

"Den nya Karin"

Allt ställdes dock (faktiskt) i skuggan av den segrande flickan i 100 fritt B, 12-åriga Karin Grubb från Lund. I en fullkomligt gudaskön stil sam hon sträckan på 1.09.

"Den nya Karin" kommer inte med till Rom men väl till den därpå följande olympiaden.

(IB)

Forts.-resultat

från skoltävlingarna i Stockholm:

100 m fritt: 1) Lars-Erik Bengtsson 1.01,0. 2) Bengt Fridmark 1.02,1. 3) Lars Isaksson, Djursholm 1.04,2. 4) Christer Sandö, Nacka 1.04,6. 5) Claes-Göran Bergström, Djursholm 1.05,7. 6) Lester Eriksson 1.05,8.

100 m bröstsim: 1) Åke Lennström, Hallstavik 1.23,4. 2) Sten Warborn, Sigtuna 1.25,0. 3) Magnus Hultman, Sigtuna 1.25,8. 4) Hans Strandell, Norra Real 1.26,7. 5) Jan Lundgren, Sigtuna 1.29,8. 6) Håkan Bengtsson 1.39,8.

Pojkar C:

5×50 m fritt: 1) Nynäshamn 2.44,9. 2) Katarina Real 2.51,6. 3) Sigtuna 1 2.57,3. 4) Nytorp 2.59,3. 5) Sigtuna 2 3.13,8.

50 m fritt: 1) Lars Andersson, Mä-

larhöjden 29,3. 2) Nils Fröman 29,9. 3) Ralf Gustavsson, Gubbängen 30,2. 4) Sven Kullman, Katrina Real 30,4. 5) Mats Blomberg, Solna 31,1. 6) Lars Ölund, Enskede 31,9.

50 m bröstsim: 1) Sven Kullman 39,0. 2) Mats Blomberg 39,2. 3) Krister Barck-Holst, Sigtuna 42,6. 4) Tommy Hedenskog, Högalid 42,7. 5) Tommy Broström, Enskede 42,9. 6) Bengt Carlsson, Nynäshamns folk. 43,9.

Pojkar D:

5×50 m fritt: 1) Nynäshamn 3.22,7. 2) Sigtuna 1 3.31,4. 3) Sundbyberg 3.44,6. 4) Sigtuna 2 3.52,0.

50 m fritt: 1) Lars Westergren, Björkhagen 31,0 (rekord). 2) Tommy Finnman, Sundbyberg 34,5. 3) Bengt Bjurman, Solna 35,4. 4) Göran Blomgren, Södertälje 37,0. 5) Nils Sving, Nynäshamn 37,6. 6) Hans-Olov Wahlby, Nynäshamn 38,8.

50 m bröstsim: 1) Tommy Finnman 43,4. 2) Rolf Möller, Hedvig Eleonora 45,6. 3) Mats Kalin, Sundbyberg 46,4. 4) Tone Öhrn, Sundbyberg 46,9. 5) Gösta Linder, Nynäshamn 49,4.

Flickor A—B:

5×50 m fritt: 1) Södermalms kom. 1 2.42,1 (rekord). 2) Sofia 2.54,1. 3) Sundbyberg 3.00,2. 4) Djursholm 3.02,0. 5) Enskede 3.14,4. 6) Södermalms kom. 2 3.33,4. 7) Bromma 4.08,6.

100 m fritt: 1) Bibbi Segerström, Skarpnäck 1.06,8 (rekord). 2) Tanya Nilsson, Stockholms stads hand. 1.10,2. 3) Sonja Löfstrand, Södermalms kom. 1.12,0. 4) Birgitta Wängberg, Kungsholm. 1.12,0. 5) Anita Hellström, Södermalms kom. 1.12,4. 6) Inger Bengtsson, Sofia 1.13,4.

400 m fritt: 1) Bibbi Segerström 5.10,4 (rekord). 2) Jane Cederqvist, Södermalms kom. 5.25,0. 3) Tanya Nilsson 5.42,9. 4) Sonja Löfstrand 5.52,5. 5) Berit Piper, Sofia 6.33,7.

100 m ryggsim: 1) Bibbi Segerström 1.15,5 (rekord). 2) Birgitta Öhman, Stockholms yrkessk. 1.18,0. 3) Tanya Nilsson 1.20,0. 4) Margit Öhman, Katarina 1.20,8. 5) Jane Cederqvist 1.23,4. 6) Ulla Jakobsson, Stureby 1.24,1.

200 m bröstsim: 1) Margareta Winquist, Brännkyrka 3.02,2 (rekord). 2) Marianne Johansson, Enskede 3.07,6. 3) Berit Piper 3.12,0. 4) Kerstin Mangård, Djursholm 3.13,3. 5) Yvonne Kjellgren, Kungsholm. 3.28,0. 6) Ann-Catrin Lannet, Södermalms kom. 3.29,7.

100 m fjärilsim: 1) Jane Cederqvist 1.17,9 (rekord). 2) Tanya Nilsson 1.24,3. 3) Anita Hellström 1.26,7. 4) Sonja Löfstrand 1.30,9. 5) Berit Piper 1.32,3. 6) Birgitta Öhman 1.36,9.

Svikthopp: 1) Lena Sjöstrand, Nya Elementar 33,30. 2) Kerstin Rybrant, Adolf Fredrik 30,25.

Raka hopp: 1) Lena Sjöström 35,00. 2) Kerstin Rybrandt 31,22. 3) Katrina Wagner, Folkskolesem. 29,70.

Flickor C:

50 m fritt: 1) Katrina södra 3.19,6. 2) Nynäshamn 3.24,4. 3) Djursholm 3.29,9. 4) Kungsholm. 3.39,8. 5) S:t Göran 3.42,5. 6) Sundbyberg 3.44,6. 7) Södermalms kom. 3.49,5. 8) Sofia 3.55,8.

50 m fritt: 1) Jane Cederqvist 31,8. 2) Karin Stenbäck, Örby 31,8. 3) Pia Lindberg, Högalid 34,4. 4) Margit Öhman 34,4. 5) Anne-Charlotte Claesson, Djursholm 34,8.

50 m bröstsim: 1) Ann Juhlin, Solna 40,0 (rekord). 2) Helen Nordensson, Norrmalm 40,0 (rekord). 3) Anne-Charlotte Claesson 43,2. 4) Marika Routhy, Tyska Skolan 43,2. 5) Margit Öhman 43,5. 6) Lena Nilsson, Sundbyberg 43,6.

Flickor D:

5×50 m fritt: 1) Djursholm 3.59,1. 2) Nynäshamn 1 4.15,9. 3) Sundbyberg 4.37,5. 4) Nynäshamn 2 4.44,2. 5) Kungsholm. 4.45,0.

50 m fritt: 1) Lena Bengtsson, Folkskolesem. 37,4. 2) Leonie Ribbing, Djursholm 38,0. 3) Lena Björn, Djursholm 39,9. 4) Christina Sturm, Skanskvarn 40,9. 5) Elisabeth Ljunggren, Skanskvarn 42,8. 6) Gunilla Lundqvist, Norrtälje 43,9.

50 m bröstsim: 1) Elisabeth Ljunggren 43,6 (rekord). 2) Lena Björn 44,2. 3) Lena Bengtsson 46,1. 4) Leonie Ribbing 49,0. 5) Marie-Louise Thunell, Nynäshamn 49,7. 6) Birgitta Hultin, Södertälje 52,6.

Förortsklubbarnas simserietävling

Resultat från Stockholms förortsklubbars simserietävlingar i Solnabadet söndagen den 1 mars:

50 m bröst D-jun. fl, div. 1: 1) Lena Björn, DIF 44,5, 2) Britt-Marie Olsson, Solna 47,3, 3) Eva Holmerin, SSS 48,8, 4) Harriet Levin, Solna 49,1.

100 m frisim Sen. h, div. 2: 1) Gunnar Jonsberg, LSS 1.06,3, 2) Bengt Nilsson, LSS 1.10,2, 3) Bo Nilsson, LSS 1.10,9.

50 m bröst C-jun. fl, div. 1: 1) Christine Claeson, DIF 44,8, 2) Lena Nilsson, SIK 44,9, 3) Barbro Stattin, Solna 44,9.

100 m frisim B-jun. h, div. 2: 1) Bengt Bengtsson, LSS 1.13,0, 2) Bo Berf, MSS 1.23,1, 3) Bengt Palmlöv, ÄSS 1.25,1.

100 m bröst B-jun. fl, div. 1: 1) Ann Juhlin, Solna 1.29,0, 2) Britt-Marie Andersson, SIK 1.31,1, 3) Britt-Marie Dillner, DIF 1.35,2.

200 m bröst Sen. h, div. 1: 1) Bo Biguet, SIK 3.09,9, 2) Alf Hartmann, DIF 3.10,9, 3) Olle Ekström, SIK 3.12,5.

50 m frisim C-jun. po, div. 2: 1) Lars Strid, Långsjö 33,8, 2) Lars Brostedt, LSS 35,6, 3) Bo Ljungberg, Solvik 37,4.

200 m bröst Sen. d, div. 1: 1) Kerstin Mangård, DIF 3.16,3, 2) Kerstin Lundqvist, DIF 3.17,3, 3) Ann Charlotte Claeson, DIF 3.20,8.

50 m frisim D-jun. po, div. 2: 1) Stefan Engkvist, LSS 43,8, 2) Hans Ljungberg, Solvik 44,2, 3) Magnus Eriksson, LSS 46,8.

100 m frisim Sen. fl, div. 2: 1) Yvonne Fridh, MSS 1.22,3, 2) Britt-Marie Karlsson, LSS 1.24,8, 3) Regina Östman, LSS 1.25,0.

100 m frisim B-jun. fl, div. 2: 1) Kerstin Storm, LSS 1.31,1, 2) Margaretha Igglund, LSS 1.41,2, 3) Carrolina Beckroth, MSS 1.56,0.

100 m bröst B-jun. po, div. 1: 1) Mats Blomberg, Solna 1.26,6, 2) Lennart Johansson, SSS 1.29,8, 3) Jan Carlsson, SIK 1.33,8.

50 m bröst D-jun. po, div. 1: 1) Rolf Jonsson, Solna 49,8, 2) Hans Gustavsson, SIK 49,9, 3) Peo Adolfsson, Solna 51,3, 4) Per Stattin, Solna 51,4.

50 m bröst C-jun. po, div. 1: 1) Ronny Svensson, SIK 42,6, 2) Tommy Finnman, SIK 43,5, 3) Anders Bolkéus, SIK 44,2.

50 m frisim C-jun. fl, div. 2: 1) Monica Jansson, ÄSS 41,6, 2) Anna-Lena Jonsberg, LSS 32,8, 3) Kerstin Knutsson, LSS 44,2.

50 m frisim D-jun. fl, div. 2: 1) Hjördis Hermansson, MSS 51,0, 2) Gill Fransson, ÄSS 57,0, 3) Eva Viberg, Solvik 57,8.

Karin Larsson 1.14,5 i fjärilsim

I samband med Rans allsvenska polomatch mot Elfsborg den 1 mars avgjordes också en del simlopp i Malmös Simhallsbad med utomordentliga resultat:

100 m rygg: 1) Gull-Britt Jönsson, Poseidon 1,15, 2) Karin Larsson, Ran 1.18,9, 3) Nin Persson, Ran 1.21,7, 4) Lil Persson, Ran 1.25,7, 5) G. Widmark, Poseidon 1.30,6. 100 m fritt: 1) Lennart Brick, Poseidon 1.00,2, 2) Börje Mårtensson, Ran 1.00,4, 3) Björn Billqvist, MS 1.01,4. B-final: 1) Bo Olsson, Limh 1.03,2, 2) Jerry Liljegren, MS 1.08,4, 3) Bengt Hed, Ran 1.09,4, 4) Göran Nilsson, LSS 1.10,2, 5) Olle Andersson och Göran Persson, Ran 1.11,0. 100 m fjäril: 1) Knut Leijon, Poseidon och Ulf Göran Johansson, Elfsborg 1.07,6 (Rekord för Skåne och Västergötland), 3) Ralf Liljegren, MS 1.12,3. 100 m fritt: 1) Barbro Andersson, Ran 1.07,5, 2) Kristina Larsson, Ran 1.09,1, 3) Karin Grubb, Poseidon 1.09,1, 4) Anita Warnholtz, MS 1.09,6, 5) Gull-Britt Jönsson, Poseidon 1.10,7, 6) Ann-Charl. Hansson, Limh 1.13,5, 7) Ulla Burnell, Limh 1.15,3. 200 m bröst: 1) Kristina Olsson, Limh 3.06,2, 2) Eva Andersson, Limh 3.10,8, 3) Bodil Lundell, Pos 3.22,8, 4) Kerstin Emmertz, Ran 3.30,8. 50 m fritt, Ranflickor: 1) Ann Pawlo 35,8. 50 m fritt, Ranpojkar: 1) Olle Andersson 31,9, 2) Roland Nyman 33,8. 100 m fjäril: 1) Karin Larsson, Ran 1.14,5, 2) Kristina Larsson, Ran 1.18,0, 3) Barbro Andersson, Ran 1.22,5, 4) Anita Warnholtz, MS 1.23,0. 4×100 m medley: 1) Poseidon 4.41,0 (Stenström, Dahl, Leijon, Brock), 2) Limhamns SS 4.59,5.

Stark Karlskogastart

Karlskoga Simsällskap kommer att ha en fin statistik att peka på efter 1959 års tävlingar. Redan har simmarna deltagit i sex tävlingar och i samtliga har de slagit en rad personliga rekord. Räknat på en höft har säkerligen över 50 nya noteringar noterat. Det är inte att undra på att KSS-ledningen ser an framtiden med tillförsikt.

Speciellt intresse knyts till lovande fjärilsimmaren Nisse Wahlberg samt simmarflickorna Carin Tollstoy och Berit Melin, för att nämna några ur raden av löften som på senare tid gått framåt med stormsteg.

Söndagen den 8 mars drabbade KSS ihop med Örebro SS i en klubbmatch i Karlskoga för juniorer. Det blev en mycket spännande match i vilken Karlskoga segrade med rätt knappa 111—105. I den efterföljande vattenpolomatchen fick ÖSS dock grundlig revansch då gästerna klippte till med inte mindre än 20 mål mot Karlskogas noll.

Herr redaktör

"Svenskt fynd i Australien"

Med beklagande måste jag konstatera att annars så förträffliga "Simsport" far med okontrollerade uppgifter, när den vill göra den australiske simmaren Peter Ericksen till svensk invandrare. Jag hade samma stilla förhoppning och lät Dagens Nyheters korrespondent göra en undersökning på ort och ställe varvid dessvärre framkom att grabbens far, Thor, är dansk men numera australisk medborgare.

Peter är annars 18 år och jobbar hos pappa, frukthandlare i Brisbane. En saftig gosse, 185 lång och vägande 77 kilo. I fjol vann han faktiskt Queenslandsmästerskapet, men i år fick han alltså ge sig trots att han gick mycket snabbare.

Claes

Vi kan inte annat än beklaga den felaktiga uppgiften, som vi hämtat ur den annars så tillförlitliga tyska "Schwimmsport". En god sak är emellertid, att vi nu fått denna framtidsgosse ordentligt presenterad. Tack för hjälpen.

Red

Karin 10 sek. under rekordet

Karin Larsson satte nytt svenskt rekord på 400 medley i Valhallabadet, då hon nådde 5.41,8, hela tio sekunder bättre än gamla rekordet. Karin blev dock bara trea i loppet. Judith de Nijs vann på 5.33,8, den bästa tid som någonsin uppnåtts — den kan dock inte godkännas som världsrekord, då bassängen bara är 25 m — och Judiths syster Leny var tvåa, två tiondelar före Karin.

Karin ledde efter fjärilsimmet, Leny gick förbi i rygg-avsnittet, i bröstsimmet forcerade sig starka Judith fram till täten och drog ifrån så mycket att Karin trots god spurt i fritt inte hade ringaste chans att gå ikapp.

400 m medley, damer: 1) Judith de Nijs, Holland 5.33,8. 2) Leny de Nijs, dito 5.41,8. 3) Karin Larsson, Ran 5.42,0. 4) Mary Kok, Holland 5.51,1.

100 m bröstsim, damer: 1) Ulrika Klingenstjärna, S 02 1.32,2. 2) Angela Karlsson, dito 1.33,0. 3) Marita Börjesson, dito 1.33,9.

100 m frisim, damer, A-heat: 1) Gretje Kraan, Holland 1.07,0. 2) Barbro Andersson, Ran 1.08,4. 3) Ingegärd Lilja, Najaden 1.11,5. 4) Yvonne Lindskog, S 02 1.11,9.

100 m frisim, damer, B-heat: 1) Marianne Ekdahl, Elfsborg 1.11,2. 2) Eva Söderberg, Najaden 1.14,1.

100 m frisim, herrar, A-heat: 1) Rolf Hedeberg, S 02 1.01,7. 2) Tomas Sjöström, dito 1.02,8. 3) Per Tranberg, GKK 1.03,2.

100 m frisim, pojkar: 1) Lennart Bergqvist, S 02 1.07,0. 2) Lars-Gunnar Hansson, dito 1.07,2. 3) Lars Norringer, GKK 1.10,0.

4×100 m medley, damer: 1) de Robben, Holland 5.19,4. 2) komb. lag 5.21,7. 3) S 02 5.38,0. 4) Najaden 5.49,4.

Fjärilsimrekord Friberg 1.03,0

Jönköpingssimmarna Rolf Friberg, 22, och Christer Junefelt, 18, satte den 15/3 i hemmabassängen två nya svenska simrekord och man kan säga, att de gjorde det med polisen i hälarna. Rolf Friberg vann 100 m fjärilsim på rekordtiden 1.03. Det gamla rekordet hölls av Bo Larsson, Neptun, på 1.04,5. Friberg jagades av Håkan Bengtsson, Stockholmspolisen, som blev tvåa på tiden 1.07,9.

200 m medley H: 1) Christer Junefelt, JSLS 2.30,7 (Sv. rek.), 2) Ronnie Lindström, Polisen 2.37,6. 200 m bröst D: 1) Gunilla Norrman, Vetlanda 3.16,8, 2) Laila Lindell, Nässjö 3.19,4. 50 m crawl, Po: 1) Arne Magnusson, HSLS 30,0, 2) Olof Strooh, JSLS 30,3. 200 m fritt H: 1) Bernt-Åke Carlsson, JSLS 2.15,9, 2) Jussi Lindhe, Vetlanda 2.20,2, 3) Bert Svensson, JSLS 2.20,4, 4) Leif Hamlin, Polisen 2.21,0, 5) Olle Jeising, Polisen 2.24,3. 100 m fjäril H: 1) Rolf Friberg, JSLS 1.03,0 (Sv. rek.), 2) Håkan Bengtsson, Polisen 1.07,9. 100 m fritt D: 1) Margita Ljungberg, JSLS 1.12,9, 2) Agneta Borglin, JSLS 1.18,3, 3) Agneta Rudberg, JSLS 1.18,5, 4) Marianne Omfelt, Nässjö 1.18,7. 100 m rygg D: 1) Birgitta Lagergren, JSLS 1.25,7, 2) Elenora Kjellander, Vetl 1.28,0. 100 m bröst H: 1) Tommie Lindström, Polisen 1.16,4, 2) Hans Bolkéus, Polisen 1.16,7. 200 m medley D: 1) Margita Ljungberg, JSLS 3.13,4, 2) Gunilla Norrman, Vetlanda 3.14,4. 4×100 m medley H:1) Jönköping 4.33,9, 2) Polisen 4.44,0.

Röjdykare bäst i Karlskrona

En trekamp i simning avverkades i Flottans simhall den 2 mars mellan de gamla röjdykarna och de nya röjdykarna samt Karlskrona SS.

Många goda resultat presenterades. Om någon skall särskilt nämnas, så är det Lennart Fröstad, som avverkade sina 100 m bröstsim på utmärkta 1.16,0. Urban Sandheden, en av de nya röjdykarna, vann 100 m fritt på utmärkta 1.02,8, medan L. Johansson från de gamla röjdykarna kom in som tvåa med 1.03,7, personligt rekord.

Resultat: 100 m frisim: 1) U. Sandheden, Röj. I 1.02,8. 2) L. Johansson, Röj II 1.03,7. 3) K. Karlegärd, KSS 1.07,8. 4) O. Pettersson, KSS 1.08,3. 5) B. Johansson, Röj. II 1.10,6. 6) R. Persson, Röj. I 1.55,0.

100 m bröstsim: 1) L. Fröstad, Röj. II 1.16,0. 2) K. Nilsson, KSS 1.24,8. 3) O. Magnestrand, Röj. II 1.29,0. 4) S. Skottén, KSS 1.29,8. 5) T. Hagman, Röj. I 1.34,6. 6) B. Atter, Röj. 1 2.01,4.

100 m ryggsim: 1) R. Liljegren, Röj. II 1.17,3. 2) U. Sandheden, Röj. I 1.18,4. 3) S. Andersson, Röj. I 1.20,5. 4) O. Pettersson, KSS 1.24,4. 5) L Johansson, Röj. II 1.55,4.

4×50 m medley: 1) Röj. II 2.14,0. 2) Röj. I 2.21,3. 3) KSS 2.22,0.

10×25 m frisim: 1) Röj. II 2.16,9. 2) KSS 2.22,9. 3) Röj. I 2.35,4.

*

Bengt-Olof Almstedt satte vid Närkes DM nytt distriktsrekord på 200 m frisim med 2.16,2. Det gamla rekordet på 2.16,4 hölls av ÖSS-kamraten Finn Haglund.

Järnmagistrar på löpande band

Rapporter har inkommit från flera av landets simhallar om järnmagistertävlingen. Såväl Nynäshamn som Norrköping har passerat 50-talstrecket för godkända provtagare. Malmö, Göteborg och Jönköping uppvisar också goda resultat och i nästa nummer av Simsport kommer vi att redovisa den preliminära resultatlistan. Vi uppmanar alla arrangörer att insända en rapport på hittills fullgjorda prov och en uppgift på antalet pågående prov för såväl pojkar som flickor.

Som vi tidigare utlovat kommer trevliga uppmuntringspriser att utdelas till de hallar som uppvisar de bästa resultaten.

Ett nytt magisterdiplom för järnmagistern har instiftats och detta diplom kostar inkl. text 2:— kr.

SIMSPORT

VI PRESENTERAR . . .



Lennart Brock, SK Poseidon

Lennart Brock, den stabile landslagskaptenen från SK Poseidon, har gjort en minst sagt märklig karriär som simmare. Den nu 26-årige filosofie studeranden vid Lundauniversitetet gjorde sig först bekant som en av världens bästa bröstsimmare, sedan han övergivit en löftesrik bana som fotbollspelare. Det var 1950, medan det ännu var tillåtet att simma under vattnet, vilket självfallet gynnade en jätte med lungkapacitet som ställde alla rekord i skuggan.

1952 var det senaste världsrekordåret i svensk simsport. Då satte SK Poseidon det första rekordet i medley och givetvis var Lennart bröstsimmaren i laget. Sedan hjälpte han också svenska landslaget till två världsrekord i samma gren. Själv satte han också individuellt världsrekord på 100 yards bröst med 1.04,3. Han blev sålunda delaktig i inte mindre än fyra världsrekord, innan FINA satte stopp för undervattenspecialisterna. Då tröttnade också Lennart på bröstsimmet och kom igen i frisimmet, där han efter idog träning arbetat sig fram till tätplats på 100 m frisim. Hans hittills största framgång är tvivelsutan landskampssegern mot Storbritannien hösten 1958. I bröstsim och livräddning har den store lundensaren vunnit SM. I frisimmet har han tills dags dato fått nöja sig med en bronsmedalj som bäst.

På 100 m bröst har Lennart Brock gjort 1.11,6, på 200 meter 2.43,7. På 100 m frisim lyder personliga rekordet på 57,8, vilken tid givetvis är liktydig med skånskt rekord.

Rekord i Malmö Karin 5.02.8

Det belv en glänsande upptakt den 15/3 på simklubben Rans internationella tvådagarstävlingar i simning med deltagande av bl. a. Europas starkaste damklubb, den holländska De Robben. Arrangörsklubbens lag satte svenskt rekord på 4×100 m fritt för damer och även platskonkurrenten Malmö simsällskaps starka kvartett underskred det svenska rekordet. Simklubben Ran som själv hade det gamla rekordet på 4.37, fick nu en så fin tid som 4.31,8, medan MS noterade 5.35,3. Segrande De Robben, som vann ganska överlägset, hade 4.29,5.

Karin Larsson sam sina 100 meter fritt i stafetten på 1.04,4. Hon är därmed definitivt uppe i nivå med Kate Jobson.

Karin underströk detta faktum genom att vinna det individuella loppet på 100 m fritt med personliga rekordet 1.04,9. Hon hade då haft en knapp timma att vila upp sig på. Vid 50 m klockades hon för 31,0.

Två prydliga skånska rekord noterades i fortsättningen av de synnerligen lyckade tävlingarna. På 100 m ryggsim för herrar noterade Börje Mårtensson, Ran, nytt skånska rekord med tiden 1.08,6.

Och skånskt rekord och årsbästa svenska notering blev det även i 400 m fritt för herrar, som vanns av Jan Andersson, Attack, Hälsingborg, på utmärkta 4.41,8, en tid som endast Per-Olof Östrand av svenskar underskridit.

Efter söndagens klimax 4×100 m redan i inledningen hade man på måndagen fördröjt den till strax före paus då Karin Larsson tog upp kampen med holländskorna Mary Kok och Judit de Nijs som vann på 5.01,9.

Karin Larsson är utan tvekan vår svenska simmardrottning idag. På söndagskvällen avverkade hon två hårda 100-meterslopp under 1.05. Nu startade hon med 50 m i lagkappen, som Ran-töserna vann före de Robbens, Holland.

En halvtimme efter gick så Karin Larsson på nytt i vattnet med svenskt rekord som följd. Det må vara henne förlåtet att hon sackade efter 200 m och ej lyckades med drömtiden under 5 min. Hon slog i alla fall både Mary Kok och rekordet. Judit de Nijs var henne snabbare i vändningarna och hade förmånen att kunna passa på Karin, som i sin tur passade på Mary Kok.

Det hjälpte inte att Karin kom med en bra spurt. Holländskan var henne för svår. Halva loppet var nu Karin Larssons. Nästa gång kanske det blir det hela och under 5 minuter. Så Karin har tiden i kroppen redan.

4×100 m frisim, damer: 1) de Robben, Holland, 4.29,4. 2) SK Ran, Malmö, 4.31,8 (svenskt rekord). 3) Malmö Simsällskap 4.35,3.

200 m bröstsim, herrar: 1) Roland Lundin, Ran 2.42,0 (nytt skånskt rekord). 2) Benny Pedersen, Hermes, Köpenhamn 2.44,4. 3) Jonny Lysell, Malmö Simsällskap 2.44,8.

100 m frisim, damer B: 1) Karin Grubb, Poseidon, Lund 1.09. 2) Eva Medin, Malmö Simsällskap 1.10,2. 3) Ulla-Kristin Lindsjö, Malmö Simsällskap 1.11.

100 m frisim, damer A: 1) Karin Larsson, Ran 1.04,9 (nytt skånskt rekord och årsbästa). 2) Judith de Nijs, de Robben 1.05,8. 3) Greetje Kraan, de Robben 1.07,1. 4) Barbro Andersson, Ran 1.07,1.

400 m frisim, herrar: 1) Jan Andersson, Attack, Hälsingborg 4.41,8 (nytt skånskt rekord). 2) Leif Volmsten, Neptun, Stockholm 4.49,0. 3) Björn Billquist, Malmö Simsällskap 4.51,8.

100 m fjärilsim, herrar: 1) Knut Leijon, Poseidon, Lund 1.08,6. 2) Anders Hed, Ran 1.09,2. 3) Jan Johansson, Hermes, Köpenhamn 1.11,8.

200 m bröstsim, damer: 1) Rita Kroon, de Robben 2.59,4. 2) Kristina Olsson, Limhamns Simsällskap 3.05,0. 3) Inge Thorsen, DKG, Köpenhamn 3.08,0.

100 m ryggsim, herrar: 1) Börje Mårtensson, Ran 1.08,6 (nytt skånskt rekord). 2) Nils Lundgren, Trelleborg 1.09,2. 3) Kjell Stenström, Poseidon 1.09,8.

100 m ryggsim, damer: 1) Leny de Nijs, de Robben 1.14,0. 2) Kirsten Mikkelsen, Triton, Köpenhamn 1.16,4. 3) Gull-Britt Jönsson, Poseidon 1.18,0.

100 m fjärilsim, damer: 1) Mary Kok, de Robben 1.14,9. 2) Kristina Larsson, Ran, och Aty Voorbij, de Robben, dött lopp med tiden 1.18,1. 4) Gunilla Rosvall, Limhamns Simsällskap 1.24,2.

4×50 m frisim, damer: 1) Ran 2.04,2. 2) de Robben 2.04,7. 3) Malmö SS 2.05,0.

200 m frisim, herrar: 1) Jan Andersson, Hälsingborg 2.11,6. 2) Björn Billquist, Malmö 2.17,0. 3) Börje Mårtensson, Ran 2.22,8.

100 m bröstsim, herrar: 1) Roland Lundin, Ran 1.14,9 (nytt skånskt rekord). 2) Benny Pedersen, Köpenhamn 1.15,3. 3) Axel Svensson, Ran 1.16,8.

100 m fjärilsim, damer: 1) Leny de Nijs, de Robben 1.15,0. 2) Kristina Larsson, Ran 1.15,8. 3) Anita Warnholtz, Malmö SS 1.22,6.

200 m rygg, damer: 1) Leny de Nijs, de Robben 2.40,9. 2) Judith de Nijs, de Robben 2.42,0. 3) Gulbritt Jönsson, Poseidon, Lund 2.43,8.

100 m bröstsim, damer: 1) Rita Kroon, de Robben 1.26,3. 2) Kristina Olsson, Limhamn 1.27,2. 3) Ann-Charlotte Hansson, Limhamn 1.29,2.

400 m frisim, damer: 1) Judit de Nijs 5.01,9. 2) Karin Larsson 5.02,8. 3) Mary Kok 5.09,8. 4) Barbro Andersson 5.11,0.

400 m medley, herrar: 1) Ran 4.32,1, nytt skånskt rekord. 2) Malmö Simsällskap 4.40,5. 3) Poseidon, Lund 4.43,9.

Stark försäsongsstatistik

DAMER

100 m frisim:

Karin Larsson, Ran	1.04,9
Birgitta Eriksson, Tunafors	1.05,6
Bibbi Segerström, Neptun	1.06,8
Barbro Andersson, Ran	1.07,1
Inger Thorngren, Upsala	1.07,6
A.-C. Andersson, Tunafors	1.08,1
Ulla Thorn-Jonsson, Malmö	1.08,4
Karin Grubb, Poseidon	1.09,0
Kristina Larsson, Ran	1.09,1
Tanya Nilsson, Neptun	1.10,0

400 m frisim:

Karin Larsson, Ran	5.02,8
Bibbi Segerström, Neptun	5.10,4
Barbro Andersson, Ran	5.11,0
Jane Cederqvist, Neptun	5.25,0

100 m fjärilsim:

Karin Larsson, Ran	1.14,5
Kristina Larsson, Ran	1.15,8
Birgitta Lundquist, Neptun	1.15,8
Jane Cederqvist, Neptun	1.17,8
Barbro Andersson, Ran	1.19,6
Anita Warnholtz, Malmö	1.22.5
Gunilla Roswall, Limhamn	1.22,7
Maritta Nilsson, Najaden	1.23.4
Ulla Brännström, Boden	1.24.0

100 m ryggsim:

Gullbritt Jönsson, Poseidon	1.15,0
Bibbi Segerström, Neptun	1.15,5
Birgitta Eriksson, Tunafors	1.17,7
Birgitta Öhman, Neptun	1.18,0
Karin Larsson, Ran	1.18,9
Margit Öhman, Neptun	1.19,5
Gunilla Ekblom, Ägir	1.19,7

200 m bröstsim:

Gun-Britt Mellberg, Brännan	3.01,4
Elisabeth Hernth, Ägir	3.01,5
Margareta Winqvist, Neptun	3.02,0
Ulla Brännström, Boden	3.03,2
Kristina Olsson, Limhamn	3.05,0
Marianne Johansson, Neptun	3.05,6
Barbro Eriksson, Nyköping	3.06,0

HERRAR

100 m frisim:

Per-Ola Lindberg, Neptun	57,9
Bengt Furberg, Skellefteå	58,0
Peter Bergengren, Skellefteå	58,6
Lennart Brock, Poseidon	59,0
Wolfgang Bruhn, Ran	59,8
B. Å. Carlsson, Jönköping	60,0

200 m frisim:

Jan Andersson, Attack	2.11,6
Bengt Nordvall, Neptun	2.12,7
Willy Hemlin, S. 02	2.13,3
P. O. Eriksson, Neptun	2.13,9
L. E. Bengtsson, Neptun	2.14,0
P. O. Lindberg, Neptun	2.14,5
Rune Jansson, Neptun	2.14,7
Leif Wolmsten, Neptun	2.14,8
B. Å. Carlsson, Jönköping	2.15,9

400 m frisim:

Jan Andersson, Attack	4.41,8
L. E. Bengtsson, Neptun	4.43,5
Leif Wolmsten, Neptun	4.49,0
Pe-Ola Lindberg, Neptun	4.51,8
Björn Billqvist, Malmö	4.51,8
Nils Fröman, Neptun	4.57,7

100 m ryggsim:

U.-G. Johansson, Elfsborg	1.08,1
Börje Mårtensson, Ran	1.08,6
B. O. Almstedt, Örebro	1.08,8
A. Stefansson, Karlstad	1.09,1
Nils Lundgren, Trelleborg	1.09,2
Kjell Stenström, Poseidon	1.09,8
Eric Forslund, Munksund	1.09,8
P. Bergengren, Skellefteå	1.09,0

200 m bröstsim:

Bernt Nilsson, Göteborg	2.39,6
Tommie Lindström, Polisen	2.41,3
Roland Lundin, Ran	2.42,0
Johnny Lysell, Malmö	2.44,8
Lars-Gunnar Alm, Luleå	2.46,9
Axel Seversson, Ran	2.48,9
Lennart Fröstad, Hellas	2.45,6
Åke Olofsson, Umeå	2.48,4
Hans Bolkeus, Polisen	2.43,7

100 m fjärilsim:

Rolf Friberg, Jönköping	1.03,0
U.-G. Johansson, Elfsborg	1.07,6
Knut Leijon, Poseidon	1.07,6
Bo Larsson, Hellas	1.08,0
P. Bergengren, Skellefteå	1.08,8
Håkan Bengtsson, Polisen	1.07,9
Göran Åberg, Örebro	1.07,9
Anders Hed, Ran	1.07,7
H. E. Malmberg, S. 02	1.09,2

Norrbottens simförbund

April

12 Promotioner och elitsimningar i Luleå.

19 DM i livräddning h. komb. höga hopp h., livräddning d., 1500 m frisim h. i Boden.

Maj

10 Simningar för skolungdom i Luleå.

Datum för landsdelsmatch mot Nordfinland är ej fastställd.

På förslag av Munksunds SS kommer en blixtturnering i polo att anordnas, därest berörda klubbar (Boden, Luleå, Munksund) äro intresserade.

Björn Lindholm är utsedd att stå som kontaktman och ledare för den eventuella turneringen.

Smålands simförbund

Adress: Smålands Simförbund, Box 1072, Jönköping 1. Postgiro 44 95 09.

Årets funktionärskurser i simning, som hållits i Kalmar, Jönköping och Vetlanda har genomförts med gott resultat. Närmare 100 har deltagit i kurserna och kadrarna av 1:a-klassfunktionärer i Småland har ökat i jämförelse med 1958.

Skolornas vintersportlov utnyttjades även i år effektivt, så att åtskilliga ungdomar tog tillfället i akt till rationell träning i Jönköping under Harden Junefelts ledning.

Distriktsmatch. Även årets andra planerade distriktsmatch ,som skulle ha avverkats mot Göteborg i Jönköping den 15 mars, har måst uppskjutas, då Göteborgs Simförbund förlagt Göteborgs DM till denna dag.

Årets funktionärskurs i vattenpolo och den av Smålands Simförbund beslutade inomhuscupen planeras till den 11—12 april, alltså i god tid före starten av div. II-serierna.

Kalmar SS kommer att till sommaren få besök av två tyska klubbar SC Germania 08, Branschweig, i mitten av juli och Berliner Wasserratten 1889 e. V, Berlin, i mitten av augusti. Den förstnämnda klubben är stark på herrsidan inklusive polo men något svagare på damsidan, den sistnämnda består huvudsakligen av juniorer. Närmare upplysningar kan erhållas av Sture Englund i Kalmar, tel. 160 12 eller 155 80.

Nils Berglund
Sekr.

Från distrikten

Stockholms Simförbund

Stockholms Simförbund har under januari och februari hållit funktionärskurser i simning och polo, ett efterlängtat initiativ, som slog mycket väl ut.

Simkursen leddes av Henry Runströmer och som lärare för polodomarna fungerade Stig Ohlsson, vilka båda visade sig vara goda pedagoger.

Kurstiden i båda kurserna var 8 timmar och både teori och praktik förekom varefter det hela avslutades med skriftliga prov. Vid genomgången av dessa prov visade det sig att samtliga "elever" verkligen gått in för att lära sig funktionärskapets olika problem. Sedan resultatet av skrivningarna diskuterats bjöd Stockholms Simförbund på kaffe, varvid kursledarna avtackades av förbundets ordförande L. O. Nyberg.

Vi hoppas nu på att dessa kurser blir permanenta inom distriktet och innan vi redogör för vilka som genomgått de båda kurserna ber vi att få framföra ett tack till Stockholms Stads Idrotts- och Friluftsstyrelse, som ställt medel till förfogande, så att kurserna har kunnat genomföras. Samtidigt ber vi att få meddela att en kurs för hoppdomare kommer att hållas i april eller maj.

Smulle.

Deltagare i simkursen: Sven Landerholm, Boo Landerholm, Hans Caroll, Lars Axelsson, Arnold Almqvist, Hellas, Margareta Daléus, Birgitta Liljedal, Margit Trulsson, Barbro Werner, Kristina Nilsson, IFK, Gösta Karlsson, Johan Jonsberg, Sven Söderström, Långsjö, Sture Pettersson, Neptun, Bror Bergqvist, Otto Häggland, Bertil Ljungberg, Solvik Gustav Berndtsson, Lennart Eriksson, Spårvägen, Gösta Bolkéus, Anita Olander, Gösta Finnman, Bo Biguet, Åke Bengtsson, Sundbyberg, Olle Jeising och Per Holmberg, Polisen.

Polokursen: Arnold Almqvist, Hellas, Sture Pettersson, Neptun, Allan Blomqvist, Neptun, Gösta Karlsson, Sven Söderström, Långsjö, Roland Liljedahl, Berndt Holm, Jimmy Gustavsson, SKK.

Upplands simförbund

April

Landskapsmatch i hopp mot Södermanland. I samband därmed hoppdomarkurs och dito för instruktörer. SDF, Eskilstuna.

26 Landskapsmatch i simning mot Närke. SDF, Örebro.

Juni

20 Nationella midsommartävlingar. Österby SS, Österbybruk. Nationella midsommartävlingar. Gimo SS, Gimo.

Juli

3 DM 1500 m fritt och komb. höga hopp, h. och höga hopp, d. Gimo SS, Gimo.

20—21 DM Lång bana enl. nya programmet. Förbundet, Upsala.

Augusti

2 Simpromotion. Gimo SS, Gimo.

9 Simpromotion. Österby SS,, Österbybruk.

16 JM. Alla grenarna. Österby SS, Österbybruk.

9—16 Landskapsmatch i simning, hopp och polo mot Västmanland (vardagskväll). SDF, Västerås.

Oktober

4 UDM enligt särskilt program. Norrtälje SK, Norrtälje.

Planläggning av ytterligare utbyte pågår, bl. a. polo.

Träningslägret för ungdom kommer inte att anordnas i år.

* 800 m frisim för herrar enligt senare meddelande under hösten.

Östergötlands simförbund

April

12 Landskapsmatch mot Värmland (borta).

Juni

6—7 Funktionärs- och ledarkurs, Linköping.

24/6—4/7 Simmarläger (25 ungdomar), Mjölby.

Juli

17 JDM.

25—26 DM.

Augusti

2 LM.

8—9 JDM-polo.

14 DM å 1500 m frisim och livräddning.

16 Landskapsmatch Västergötland (juniorer) (hemma).

23 Dito Närke (hemma).

30 Dito Värmland (hemma).

September

6 Dito Södermanland (hemma).

Godkända förstaklassfunktionärer

	S	P	H
Blekinge:			
Skottén, Stig, KSS	1		
Streijffert, Carl-Erik, KSS	1		
Olsson, K.-E., KSS	1		
Blomqvist, N., KSS	1		
Björkenstam, Erik, Kgl Fl. IF	1		
Johansson, Harry, Kgl Fl. IF	1		
Olsson, Gösta, Kgl Fl. IF	1		
Björksten, Carl-Erik, Kgl Fl. IF	1		
Friberg, Carl-Erik Kgl Fl. IF	1		
Karlsson, Gunnar W., Kallingeringen	1		
Dalarna:			
Holmgren, Kjell, HSS	1		
Lindberg, Gösta, HSS		1	
Adamsson, Erik, FSS	1	1	
Norrström, Arne, FSS	1	1	1
Skog, Herman, FSS	1		
Yngve, Alf, FSS	1	1	
Axelsson, Erik, HSS	1	1	1
Bergstrand, Arne, HSS	1	1	
Bons, Sven, HSS	1	1	1
Sniss, Kerstin, Ludvika FFI	1		
Gunnberg, Ragnar, HSS	1		
Uddnäs, Örjan, HSS	1		
Åström, Bertil, FSS	1		1
Ericson, Rune, IFK Grängesb.	1	1	
Hellström, B. A., Mora IF	1	1	1
Warlenius, Erik, Falu SS	1		
Johansson, Olle, Falu SS	1		
Gren, Erik, FSS		1	
Thynell, Arne, FSS		1	
Bjerneld, Einar, FSS			1
Risberg, Rune, FSS	1		
Edén, Per Olof, BSS	1		
Håkansson, Nils, BSS	1		
Borgström, Per Agge, BSS	1		
Larsson, Leif, BSS	1		
Österberg, Sven Erik, BSS	1		
Hedlund, Erland, BSS		1	
Hälsingland:			
Pihlström, Martin, IIK	1		
Stockselius, Stig, IIK	1		
Rothelius, C. H., LAIK	1		
Strandell, A., LAIK	1		
Danielsson, R., LAIK	1		
Pettersson, Yngve, IIK	1		
Hjelm, Nils, IIK	1		
Hjelm, Sickan, IIK	1		
Strandberg, Edor, IIK	1		
Svanholm, Alice, IIK	1		
Johansson, Tage, HSS	1		
Sundin, Anders, HSS	1		
Åhs, Karl, HSS	1		
Wirén, Gösta, HSS	1		
Södergran, Bruno, HSS	1		
Berglund, Bert, HSS	1		

	S	H	P
Gunnarby, Stig, HSS	1		
Borgstedt, Birger, HSS	1		
Borgstedt, Anna-Lisa, HSS	1		
Karlsson, Bo, HSS	1		
Bratt, Ingvar, HSS	1		
Grönlund, Karl, HSS	1		
Svanholm, Jan-Erik, IIK, HSS	1		
Eriksson, Knut, IIK	1		
Stenholm, Gunnar, LAIK	1		
Medelpad:			
Öberg, Georg, SSS	1	1	
Rönström, Karl-Henrik, SSS	1	1	
Häggström, Bengt, ÅSS	1		
Malander, Börje, ÅSS	1		1
Andersson, Sture, Timrå	1	1	
Berggren, Frank, Timrå	1		
Gordon, Karl Uno, Timrå	1		
Nyberg, Hans G., Timrå	1		
Lidvall, Gunnar, SSS	1		
Andersson, Carin, Timrå	1		
Hardin, B., Ånge SS	1		
Norrbotten:			
Hermansson, Eric, BBK	1		
Lindholm, Björn, BBK	1	1	1
Rydberg, Bo, BBK	1	1	1
Strandquist, Sven, LSS	1	1	1
Forslund, Holger, MSS	1	1	1
Holmberg, Sven, MSS	1	1	1
Lindvall, Max, MSS	1	1	1
Näslund, Lennart, MAIF	1	1	1
Roskvist, Börje, BBK	1	1	1
Pettersson, Börje, BBK	1	1	1
Jonsson, Sven O., MSS	1	1	1
Westman, Olle, MAIF	1	1	1
Hässler, Lars, LSS	1	1	1
Loggert, Britta, BBK	1		
Loggert, Sven, BBK	1		
Antonsson, Stig, LSS	1		1
Bokström, Knut, LSS	1		
Bokström, Margareta, LSS	1		
Lindberg, Moje, LSS	1		
Lundemark, Eric, LSS	1		
Westerlund, Kurt, LSS		1	
Andersson, Karl, KSS	1	1	
Epstein, Viktor, KSS	1		
Eriksson, Bo, KSS	1		
Möllberg, Bernt, KSS	1	1	
Heiskanen, Kalle, MAIF	1		
Holmberg, Lasse, MAIF	1		
Jonasson, Gunnar, MAIF	1		
Söderberg, Leile, MAIF	1		
Lundmark, Henry, MSS	1		
Wiklund, Mats, MSS	1		1
Närke:			
Ahlberg, Ivar, ÖSS	1	1	1
Boudrie, Ove, ÖSS	1		

	S	P	H
Gustafsson, Helge, ÖSS	1	1	
Ohlsson, Thor, ÖSS	1		
Widén, Helge, ÖSS	1		
Öhrn, Mary, ÖSS	1		
Paulson, N.-E., ÖSS	1	1	1
Skåål, Gunnar, ÖSS	1		
Everhard, Stig, KIF	1		
Bergquist, Olle, ÖSS	1		
Johnsson, Sten, ÖSS	1		
Mattsson, Berit, ÖSS	1		
Åberg, Göran, ÖSS	1		
Åderman, Bo, ÖSS	1		
Österberg, Erik, ÖSS	1		
Vätteros, Rolf, KIF	1		
Fredriksson, Solveig, KIF	1		
Småland:			
Holmgren, Lars, ASS	1	1	
Haglund, Hans, ESLS	1		
Nordquist, Lars, ESLS	1		
Andersson, Geron, HSLS	1		
Junefelt, Harden, JSLS	1	1	1
Junefelt, Hugo, JSLS	1		
Landin, Arne, JSLS	1		
Randau, Lars Eric, JSLS	1		1
Ruberg, Lars, JSLS	1		
Sjöstedt, Einar, JSLS	1	1	
Carlswärd, Kicki, KSS	1	1	
Englund, Sture, KSS	1	1	
Johansson, Evert, KSS	1		
Olsson, Halvard, KSS	1		
Rindsäter, Tom, KSS	1	1	
Schött, Lars, KSS	1		
Alberg, Lars-Erik, NSLS	1		1
Jonasson, Bengt, USLS		1	
Sixtfors, Lars, NSLS			1
Broqvist, Thure, HSS	1		
Tjäder, Birgit, HSS	1		
Tjäder, Per, HSS	1		
Andrén, Benno, Väx. SS	1	1	
Lindström, Arne, Väx. SS	1		1
Berglund, Nils, NSLS	1		
Blomkvist, Inge, VSS	1		
Gaunitz, Judit, HGF	1		
Runefjord, Kjell, NSLS			1
Andrén, Tore, NSLS			1
Bäckström, Rune, JSLS			1
Häggström, Ragnar, JSLS	1		
Nickel, Wilfried, JSLS		1	
Lundgren, Gunnar, HSLS	1		
Norrman, Bengt, HSS	1		
Stark, Gunnar, HSS	1		
Broqvist, Anita, HSS	1		
Friberg, Rolf, JSLS	1		
Lindmark, Evert, JSLS	1		
Nordlund, Kerstin, JSLS		1	
Johansson, Gunnel, KSS	1		
Lovén, Lennart, KSS	1		
Jonasson, Bengt, NSLS		1	
Frisk, Åke, NSLS			1

Andersson, Bengt, VSS	1		
Blomqvist, Lars-G., VSS	1		
Helgegren, K.-E., VSS	1		1
Johansson, Bo, VSS	1		
Lundmark, Hans-Olof, VSS	1		
Stenmalm, Bo, VSS	1		

Uppland:

Olofsson, Åke, EAIF	1		
Roberg, Torsten, EIAF	1		
Törnberg, Bengt, EAIF	1		
Abraham, Elsie, US	1	1	
Gibson, Urban, US	1	1	
Kastenholm, Anders, US	1		
Karsvik, Einar, US	1		
Pettersson, Arne, US	1	1	
Ryberg, Lars, US	1		
Smedberg, E., EAIF	1		
Jansson, W., Gimo	1		
Gyhlenius, S., Sirius	1		
Jonsson, L., Sirius	1		
Tjernberg, Hans, US	1		
Waernborg, Olle, US	1	1	
Öjdal, Rune, US	1	1	
Hedberg, Rune, ÖSS	1		
Eriksson, Arne, Sirius	1	1	1
Eriksson, Gösta, Sirius	1	1	1
Flink, Lars, Sirius	1		1
Gille, G., ÖSS	1		
Aspengren, S., EAI	1		
Lindh, Åke, EAI	1		
Berggren, L., Sirius		1	
Pettersson, Å., Sirius,	1		
Lindstedt, H. ,Sirius	1		
Karlsson, O., US	1		
Rydåker, S., ÖSS	1		
Sandberg, Evert	1		
Jansson, T., US	1		
Nöu, Enel, US		1	
Sjögren, L., Gimo SS	1		
Bohlin, E., Hallsta IK	1		
Westerlund, G., Hallsta IK	1		
Lindgren, C., Österby SS	1		

Västerbotten:

Feldt, Åke, SSK	1		
Flodin, Bernt, SSK	1		
Forsman, P. O., SSK	1		
Holmlund, Axel, SSK	1		
Lind, Arvid, SSK	1		
Löfstedt, Ivar, SSK	1		
Pihlqvist, S. E., SSK	1		
Sundqvist, Tore, SSK	1		
Zachrisson, C. G., SSK	1		
Forsgren, Gunnar, RIF	1		
Forsgren, Hanz, RIF	1		
Kronholm, Per, RIF	1		
Holmquist, Roald, RIF	1		
Nordin, Lennart, RIF	1		
Törnquist, C. A., RIF	1		
Wallin, Torgny, RIF	1		
Lindberg, Thure, USS	1		
Waller, Åker, USS	1		
Edstedt, Lars, USS	1		

Västergötland:

Engdahl, Björn, Skövde SS	1		
Montgomery, C. H., Skövde SS	1	1	
Smedman, Sven, Skövde SS		1	
Håkanstam, Anne-Marie, ASL	1		
Mårtenson, Gunnar, ASLS	1		
Nilsson, G. A., ASLS	1		
Lindqvist, Yvonne, ASLS	1		
Skoglund, Ove, ASLS	1		
Svensson, Gunilla, ASLS	1		
Gadd, Knut, Elfsborg,	1	1	1
Hellbrand, Hans, Elfsborg	1		1
Johansson, Olle, Elfsborg	1		1
Johansson, Stig, Elfsborg	1		1
Johansson, Tage, Elfsborg	1	1	
Kjellin, Gunnar, Elfsborg	1		
Nilsson, Rune, Elfsborg	1	1	1
Nilsson, Lars Olof, Elfsborg	1		1
Pålsson, Filip, Elfsborg	1		1
Pålsson, Pål, Elfsborg	1		1
Sandelin, Arne, Elfsborg	1		1
Sällfors, Bertil, Elfsborg	1	1	
Wessman, Ragnar, Elfsborg	1	1	
Widenheim, Åke, Elfsborg	1		
Andersson, Sven, LGSS	1	1	
Garström, Bertil, LGSS	1	1	
Strömberg, Einar, LGSS	1		
Wetterlind, K. I., LGSS	1	1	
Frisinger, Arne, Skövde SS	1		
Svensson, Stig, Skövde SS	1		
Carlsson, Olle, Skövde SS	1		
Moberg, Jerry, ASLS	1		
Söderberg, Roy, Elfsborg	1		
Eklind, K.-A., Järpås	1		
Bruto,, Conny, ASLS	1		
Mårtensson, Jan, ASLS	1		
Johansson, Erik, ASLS	1		
Bruto, Mona, ASLS	1		
Nocke, Bernt, ASLS	1		
Svantesson, Lars, Elfsborg	1		1
Liljegren, Bo, Elfsborg	1		1
Kuylenstjerna, Ulf, Elfsborg	1		1
Antonsson, Sture, Elfsborg	1		1
Svensson, Willy, Elfsborg	1		
Strid, Sture, Elfsborg	1		
Bergström, Siv, Elfsborg	1		
Fäger, Leif, LGSS	1		
Johansson, Göte, Elfsborg	1	1	
Hartung, Tore, Elfsborg	1		
Sjöholm, Olle, MSS	1		
Andersson, Elov, Skövde SS	1		
Dartman, Helge, Skövde SS	1		
Björnberg, Rudolf, TSS	1	1	
Ericsson, Sune, TSS	1		
Lundgren, Juhani, TSS	1		

Västmanland:

Frändberg, Einar, VSS	1		
Jansson,Bertil, VSS	1		1
Jansson, Börje, VSS	1		1
Johansson, C.-A., VSS	1		
Juhlin, Einar, VSS	1		
Larsson, Bo, VSS			1
Pfeiffer, Per, VSS	1		
Sundquist, Lars, VSS	1		
Kling, Rune, VSS	1		
Juhlin, Ralph, VSS	1		
Stinesen, John, VSS	1		
Nyberg, Hilmer, SSS	1		
Rannby, Waldemar, SSS	1		
Barkman, Elis, SSS	1		
Nyström, Stenowe, SSS	1		
Hellström, Allan, SSS	1		
Hallenberg, Jan, SSS	1		
Hallenberg, Sven, SSS	1		
Åström, John, SSS	1		
Åhs, Sven Åke	1		
Linde, Ture, KSS	1		
Bergström, Tore, KSS	1		
Böhlmark, Olof, KSS	1		
Hedin, Ragnar, ASS	1		
Kropp, Olle, ASS	1		
Carlbom, Ingvar, ASS	1		
Rydberg, Olov, ASS	1		
Andersson, Bror, ASS	1		
Lutteman, Erik, ASS	1		
Lutteman, Lars, ASS	1		
Goffe, Lennart, ASS	1		

Ångermanland:

Baumgren, Rickard, BIF	1		
Johansson, Bengt, BIF	1		
Olsson, Bengt, BIF	1		
Törner, Styrbjörn, BIF	1	1	
Hedin, Lars, BIF	1		
Danielsson, Olle, KIF	1	1	
Frånlund, Erik D., KIF	1		
Lundberg, Rune, KIF	1		

Östergötland:

Andersson, Gustaf, NKK	1	1	
Ellison, Lennart, NKK	1		
Ericsson, Holger, NKK	1		
Ferm, Sven, NKK	1	1	1
Hellgren, Rune, NKK	1		1
Jansson, Ivar, NKK	1		
Carlsson, Carl Evert, NKK	1		1
Kempe, Bertil, NKK	1		
Nilzén, Göte, NKK	1	1	1
Yman, Paul	1		
Nordin, Bertil, NKK	1		
Sjöberg, Erik, NKK	1		
Åkervall, Rune, NKK	1		1
Larsson, Lars, Lore	1		
Ferm, Stig, Finspång	1		1
Henriksson, Ragnar, Finspång	1		
Johansson, Harry, Finspång	1		
Gustavsson, Sten, LASS	1	1	
Johansson, Sune, LASS	1		1
Karlsson, Åke, LASS	1		
Lindberg, Rune, LASS	1		1
Neij, Karl Arne, LASS	1	1	
Wallin, Sven, LASS	1		1
Danell, Lennart, LASS	1	1	
Feuk, Carl Henri, LASS	1		
Johansson, Lennart, LASS	1		
Lindholm, Folke, LASS	1		
Lönning, Sven, LASS	1		

Pettersson, Björn, LASS	1		
Fernebrink, Gunnar, Motala	1	1	
Höög, Rolf, Motala	1	1	1
Rodell, Gösta, Motala	1	1	
Pettersson, Arne, Mjölby	1		
Moberger, Gustaf, LASS	1		

Värmlands Simförbund:

Karlstads SS

Asplund, Gunnar	1		
Björck, Erik	1	1	
Borossy, Tomas	1	1	1
Bothén, Ernst	1	1	
Ehlin, Lars Erik	1		
Eklöf, Mona Kajsa	1		
Edfors, Olle	1		
Forss, Kjell	1		
Follmark, Arne	1		
Forsberg, Torsten	1	1	
Gustavsson, Hans	1		
Hagberg, Bertil	1	1	
Irvall, Bo	1		
Johnson, Gösta	1	1	1
Johansson, Bengt	1		
Juhlin, Ralph	1		
Liljeberg, Bengt	1		
Magnusson, Arne	1	1	1
Melin, Bo	1		1
Carlsson, Magnus	1		
Nilsson, Inge	1		
Nilsson, Ingemar	1		
Skålberg, Signar	1	1	
Sturegård, Sam	1	1	1
Widén, Bengt	1	1	
Odefjord, Allan	1		
Odefjord, Solveig	1		
Spångberg, Willy	1		
Eckervall, Bengt	1		
Rydahl, Ernst	1		
Andersson, Sören	1		
Bengtsson, Bengt	1		
Frödin, Gun	1		
Otterberg, Rolf	1		

Kristinehamns SS

Nyström, Björn	1		
Nilsson, Sven	1		
Bertilsson, Kjell	1		
Andersen, Bent Falch	1		
Nilsson, Arne	1		
Magnusson, Eiler	1		
Ahlm, Ove	1		

Storfors FF

Svärd, Erik	1		
Edén, Sven	1		
Nilsson, Knut	1		
Westerlund, Rudolf	1		
Auer, Heimo	1		
Ingebro, Albert	1		

SK Sifhälla

Carlsson, Ture	1		
Bruce, Georg	1		
Bruce, Torsten	1		
Bruce, John	1		
Bruce, Carl Gösta	1		
Högberg, Karl Axel	1		
Sjögren, Greta	1		
Sjöberg, Lars-Einar	1		
Bruce, Agneta	1		

Filipstads IF

Jansson, Bror	1		
Pettersson, Bengt	1		
Ljungdahl, P. O.	1		

Karlskoga SS

Billman, Tore	1	1	
Carlsson, Carl E.	1		
Carnegård, Eisten	1		
Dahlgren, Klas	1	1	
Elmberg, Olle	1	1	
Olsson, Olle	1	1	1
Pepa, Lennart	1		
Sandquist, Harry	1	1	
Stålhandske, T.	1		
Sundman, Lars	1	1	1
Wistling, Emil	1	1	
Carlsson, Curt	1		

Eskilstunalägret

Förbundets simkommitté avser i år liksom de två senaste åren anordna ett träningsläger för simjuniorer i Eskilstuna den 5—12 juli.

Till denna "talangkurs" kommer att utväljas bland de anmälda — på grundval av meriter och vitsord lämnade av distrikts- och föreningsledare eller ansvariga instruktörer — 10 flickor och 10 pojkar i åldern 12—15 år. Kursen är i huvudsak avedd för deltagare från föreningar vilka ej regelbundet disponerar över instruktörer.

Anmälningar till kursen skall göras av föreningarna s e n a s t d e n 15 m a j till simkommittén under förbundskansliets adress. Till anmälningarna skall bifogas utförliga upplysningar om vederbörande kandidat — namn, adress, födelseår, bästa resultat och ev. andra meriter. Observera att deltagarna i kursen måste vara ordentligt grundtränade för att kunna tillgodogöra sig instruktionen. Kursavgiften är 100 kronor. För denna erhåller deltagarna resa t.o.r. hemorten —Eskilstuna samt uppehållskostnader.

Instruktörer, som i studiesyfte önskar övervara kursen på egen (eller på sin förenings eller sitt distrikts) bekostnad skall också anmäla sig senast den 15 maj. Kursledare blir badföreståndare Kalle "Badis" Andersson, Kiruna.

Meddelande om uttagna deltagare och instruktörer kommer att utsändas senast den 5/6.

En pärla i Dalom

De sista dagarna i februari kunde Dalarnas modernaste badhus tas i bruk i Avesta. Det har kostat 2,5 miljoner, varav framlidne generalkonsul Ax:son Johnson på sin tid donerade 250.000 kr.

Simbassägen håller måtten 25 × 8 meter. Med golv av mosaikplattor och väggar av kakel i variationsrik färgsättning uppvisar simhallen måttfull elegans. Läktaren rymmer 150 sittplatser och ståplatser finns för dubbelt så många åskådare. En parkanläggning med solbad ansluts till badhuset och karaktären av sportpalats understrykes av att lokaler finnes även för andra sportgrenar. Byggnaden, som ligger i Avestas centrum, har ritats av stockholmsarkitekterna Simon Brofeldt och Gunnar Savås. Huvudentreprenör har varit byggnadsbolaget Ernst Sundh, Avesta.

— På avestabornas badintresse tycks sannerligen inte finnas anledning klaga, berättar badföreståndaren Birger Borgstedt för Simsport. Under de första 10 dagarna vi höll badet öppet fick vi effektuera dryga 5.000 bad. Det var nätt och jämnt att reningsaggregaten orkade hålla vattnet någorlunda rent. Och någon träningsverksamhet för simmarna har vi omöjligen kunnat starta än. Men det skall väl bli bättre ordning på den punkten med det snaraste, lovade Borgstedt, som under sina hudiksvallsår visade sig vara en energisk och teknisk kunnig instruktör.

h—r

Ungdomsmästerskap

Förbundets simkommitté planerar som avslutning på årets eskilstunaläger arrangera ungdomsmästerskap i simning söndagen den 12 juli i Vilstabaden, Eskilstuna.

Berättigade att deltaga är alla flickor och pojkar i ålder 12—15 år, vilka inte vid officiell tävling underskridit följande tider:

100 m frisim	— fl.	1.16,8
	po.	1.07,4
100 m ryggsim	— fl.	1.27,5
	po.	1.16,9
200 m bröstsim	— fl.	3.25,5
	po.	3.06,4
100 m fjärilsim	— fl.	1.27,0
	po.	1.15,9

Närmare detaljer i kommande nummer av "Simsport".



Hoppfilmer

Simförbundet disponerar för närvarande över följande 9 hopptekniska filmer:

1. "Svikthoppning från 1 meters höjd." Upptagen i början av 1930-talet. Visar de vanligaste hoppen från 1 meter, utförda av OS-segraren från 1932, Harold Dutch Smith.

2. "Europamästerskapen i simhopp 1954 i Turin." Upptagen under såväl träning som tävling. Omfattar samtliga hopptävlingar utom herrarnas höga hopp (2 delar).

3. "Amerikanska mästerskapen 1954." Omfattar finalerna i herrarnas tävlingar från 3 och 10 meter.

4. "Bad Kissingen 1955/56." Upptagen under de internationella träningslägren i Bad Kissingen.

5. "Internationella hopptävlingar i Wien 1956."

6. "Tag simhopparmärket!" Upptagen 1956. Visar inlärandet av de elementära grunderna i simhopp fram t. o. m. bronsmärket. Birte Hanson, Enel Nöu, Göran Lundqvist och Christer Sandstedt (2 delar).

7. Amerikanska filmslingor (30 st.). Omfattar alla de vanligaste hoppen från 1 och 3 meter, utförda av USA:s främsta simhoppare under de senaste 10 åren.

8. "Skruvteknik." Upptagen 1958. Visar inlärandet av 1½ volt framåt med 1 och 2 skruvar från 1, 3 och 10 meter. Göran Lundqvist.

9. "Bad Kissingen 1957. Internationella hopptävlingar i Gdynia 1958. Bad Kissingen 1958 (även studsbord). Sverige—England i Malmö 1958 (damernas svikthopp)."

Samtliga filmer är på 16 mm svartvit stumfilm och uthyrs av Simförbundet till landets hoppskolor efter hänvändelse till Hoppkommittén.

HK

Stockholms simförbund

April

26 Hellas' 20-mannasimning.

Maj

1—31 DM och JDM i vattenpolo.

Juli

22—25 DM utomhusgrenarna.

Oktober

3—4 JDM inomhus.

Hoppinstruktörer på Bosökonferens

Simförbundets hoppkommitté hade den 7—8 februari inbjudit hoppinstruktörerna till en tvådagarskonferens vid riksidrottsinstitutet på Bosön, Lidingö.

Det blev en mycket givande sammankomst för de 19 deltagarna från Luleå i norr till Malmö i söder. Programmet var mycket laddat enligt följande:

Lördagen. Kl. 9.30—10 Konferensen öppnades. Information. Kl. 10.15—11.15 Teknik i stående satser och anlopp. Kl. 11.30—12.30 Nedslagsteknik. Kl. 14—15 Teknik i grupperna I, IV och VI. Kl. 15.15—16.15 Teknik i grupperna II, III och VI. Kl. 16.30—17.30 Teknik i grupp V. Kl. 19—20.30 Lokala instruktionsproblem. Fri diskussion.

Söndagen. Kl. 9—10 Hjälpmedel i träningen: torrsvikt, studsbord, 1- och 3-meterstrampolin, hoppgymnastik. Kl. 10.15—11.15 Psykologiska problem i hoppträningen. Kl. 11.30—12.30 Materielfrågor. Hoppbedömning. Kl. 14—15 Årsuppläggning av träningen. Val av tävlingsserier. Kl. 15.15—16.15 1959 års program. Hoppningens framtida utveckling. Kl. 16.30—17.30 Fri diskussion. Konferensen avslutades.

Konferensen var inte avsedd att vara en kurs utan varje ämne genomgicks i diskussionsform. I samband med teknikdiskussionerna visades olika hopptekniska filmer.

Deltagare var: Bo Lundkvist, Katrineholm, Lars Hässler, Luleå, Erik Hjern, Göteborg, Börje Nilsson, Lund, Lars Andreen, Malmö, Birte Hanson, Malmö, Klas Dahlgren, Karlskoga, Per Diehl, Örebro, Uno Olsson, Kristianstad, Wielfrid Nickel, Jönköping, Gösta Norin, Grängesberg, Roald Holmqvist, Skelleftehamn, Arne Lundberg, Uppsala, Tage Johansson, Borås, Frank Mannheim, USA, Tage Lindström, Stockholm, Gösta Ölander, Stookholm, Märta Ölander, Stockholm.

Mullsjökursen 1959

Årets träningsläger i simhopp äger rum på Mullsjö Friluftsgård den 3—10 juli. För deltagande erfordras att vederbörande hoppare behärskar silverserien från svikt eller trampolin. Kursavgiften är 50:— kronor varjämte deltagarna själva bestrider hela resekostnaden.

Anmälan skall vara Hoppkommittén tillhanda **senast den 10 maj** och skall omfatta uppgifter om namn, ålder, adress, tävlingsserier och tävlingsresultat.

Hoppkommittén.

Man laddar upp för Uppsalas SM

Cirka fyra månader återstår innan första start går för utomhus-SM. Men det gäller att vara ute i tid resonerar arrangörerna, IK Sirius och Upsala Simsällskap, och det är meningen att det — åtminstone arrangörsmässigt sett — skall bli fullödiga tävlingar helt i stil med det nya landbadet, som därmed tas i bruk i större sammanhang. Att det dessförinnan kommer att bli en och annan "pangsak" i den nya bassängen är en annan historia. Men SM:et kommer att bli sommarens stora schlager på idrottsfronten, det torde vara odiskutabelt.

I nuvarande läge har kommittéer nominerats för tävling, program, reklam och press, fest samt inkvartering. Inte minst den sistnämnda är väsentlig och det framgick under diskussionen att själva inkvarteringen hör till de problem som först måste lösas. Beträffande kommittén framgår att distriktet genom de under året bedrivna domarkurserna är tämligen väl tillgodosett med tävlingsfunktionärer som kommer att komplettera den "kärntrupp", som varje år ställer sina tjänster till förfogande i SM-sammanhang. Festkommittén kommer att till stor del få ägna sina tjänster åt en s. k. eldfest — ett inte minst ur ekonomisk synpunkt viktigt arrangemang under SM-tävlingarna.

Alldeles otänkbart är det inte att även televisionen gör sitt intåg även i ett utomhusarrangemang. Något större ekonomiskt avbräck torde det inte bli, men däremot blir det ett propagandainslag av stort värde för simidrotten. Men än återstår många förhandlingar med berörda parter innan något definitivt kan sägas om TV-sändningen. Så mycket kan dock sägas att Svenska Simförbundet är välvilligt inställt till projektet — samarbetet mellan Simförbundet och Sveriges radio har hittills varit bra och man kan på goda grunder räkna med att sim-SM kommer att kunna beskådas även i TV-rutan.

Sim-SM 1959 har med andra ord satt igång pappersmässigt och Sirius och US' energiska funktionärsstab har några arbetsamma månader framför sig innan första start går på kvällen 31 juli. Man har på känn att uppsalaborna går i land med uppgiften med den äran . . .

—ing



Allsvenskans våromgång

Matchresultaten:

5/2	SKK—Hellas	2— 9
8/2	Tunafors—Neptun	14— 1
8/2	Västerås—Ran	2— 7
8/2	Elfsborg—Eskilstuna	1— 7
12/2	Eskilstuna—SKK	3— 4
13/2	Hellas—Västerås	11— 2
15/2	Ran—Tunafors	6— 4
15/2	Neptun—Elfsborg	3— 3
20/2	Tunafors—Eskilstuna	14— 4
22/2	SKK—Ran	3— 8
22/2	Elfsborg—Hellas	5—18
4/3	Västerås—Neptun	9— 6
26/2	Eskilstuna—Västerås	6— 7
27/2	Neptun—SKK	3— 3
27/2	Hellas—Tunafors	4— 1
1/3	Ran—Elfsborg	10—10
6/3	Tunafors—Västerås	6— 3
8/3	SKK—Elfsborg	4— 3
8/3	Neptun—Eskilstuna	1— 3
8/3	Hellas—Ran	5— 6
12/3	Västerås—SKK	1— 5
12/3	Eskilstuna—Hellas	5— 9
15/3	Elfsborg—Tunafors	7— 3
15/3	Ran—Neptun	10— 3
17/3	Neptun—Hellas	0— 5
20/3	Tunafors—SKK	6— 5
22/3	Elfsborg—Västerås	10— 9
22/3	Eskilstuna—Ran	7— 9

Div. I:

Ran	7	6	1	0	56—34	13
Hellas	7	6	0	1	61—21	12
Tunafors	7	4	0	3	48—30	8
Elfsborg	7	3	2	2	48—54	8
SKK	7	3	1	3	26—33	7
Västerås	7	2	0	5	33—51	4
Eskilstuna	7	1	0	6	35—54	2
Neptun	7	0	2	5	17—47	2

Skytteligan:

1.	Hans Hellbrand, Elfsborg	27	(6+2+4+5+x+5+5)
2.	Börje Hamrin, Eskilstuna	23	(5+2+3+2+1+5+5)
3.	Bo Lexander, Hellas	22	(4+3+5+3+2+3+2)
4.	Bo Larsson, Västerås	19	(1+1+4+4+1+1+7)
5.	Bo Gunnarsson, Ran	17	(2+2+4+2+1+1+5)
6.	Hans Andersson, Tunafors	16	(5+3+3+1+2+1+1)
7.	Wolfgang Bruhn, Ran	15	(2+1+2+3+3+3+1)
8.	Björn Branelius, Hellas	11	(3+1+3+0+2+1+1)
9.	Bo Hesse, Tunafors	10	(5+x+4+x+x+x+1)
	Bengt Uhlin, SKK	10	(1+2+3+0+1+1+2)
11.	Börje Carlsson, Hellas	9	(0+4+2+1+0+2+0)
	Roland Spångberg, Hellas	9	(0+1+6+0+1+1+0)
	Sören Sandberg, Tunafors	9	(2+1+5+0+1+0+0)
	Björn Pernold, SKK	9	(0+2+0+2+2+1+2)
	Tore Synnerholm, Neptun	9	(0+2+3+3+0+1+0)
16.	Stig-Arne Nilsson, Ran	7	(0+2+0+1+0+2+2)
	Erik Segeldahl, Ran	7	(1+0+1+0+1+3+1)
	Uno Widén, Ran	7	(2+0+0+4+1+0+0)
19.	Olle Johansson, Elfsborg	6	(x+x+0+2+1+1+3)
	Bo Hedlund, Västerås	6	(x+x+3+1+1+0+1)
	Gillis Granström, Hellas	6	(2+2+1+0+0+1+x)
	Josef Földi, Tunafors	6	(1+0+2+0+1+1+1)

Regeltolkning

Elitdomarna i vattenpolo var den 1 febr. samlade till en praktisk och teoretisk repetitionskurs i Eskilstuna. Ledare var Sam Zuckerman, som gav många värdefulla synpunkter på regeltolkning inför den allsvenska seriestarten.

På grundval av diskussionen enade man sig om följande regeltolkningar:

§ 14 g) Förtydligas andra raden, "innan annan spelare *än dessa två* vidrört den".

15 j) Förtydligas med tanke på ordalydelsen, "såvitt inte denna håller bollen". Om hindrandet utföres på ett rått och brutalt sätt, när spelaren håller bollen, bedömes detta som fel.

16 Vid frikasts utförande får den som utför frikastet ej hindras av annan spelare, ex. genom "semaforering" med armarna. Däremot äger annan spelare rätt att fånga bollen omedelbart efter frikastet, då bollen lämnat handen på "kastaren".

Frikast dömes då spelare står på botten med båda armarna uppsträckta, även om han ej hindrar bollbanan (avsikten är dock att hindra).

Ex.: Vid en frisimning av motståndarlaget eller det egna laget har en man uppkörd samlas ett taktiskt lag på den grunda delen av bassängen och "semaforerar". Vid upprepning av förseelsen dömes spelare upp.

17 c) Uppvisning är straffet, om utespelare ex. räddar målet med båda händerna.

17 h) Då domare signalerar och ämnar köra upp en spelare, skall han först med flaggan markera uppkörningen och sedan visa färg för frikastet.

I övrigt diskuterades regeln om *2-meterslinjen* och beslöts tolka den så: "Ingen del av kroppen får vara innanför, armar och ben inräknade.

Se upp med målvakt som håller i målburen! Döm frikast! Stävja även oskicket att hänga i nätmaskorna vid spelöppning.

Tag en pratstund med måldomare och tidtagare före matchen!

Se till att arrangörerna skaffar "bollkalle" där så erfordras!

Kontrollera att spelarna har dubbla byxor (två par). Byxor av magistertyp eller hoppbyxor duger ej enbart. Om någon tappar ett par byxor under match beordras han upp för att kom-

plettera ekiperingen. *Har ett lag ej reservbyxor med, så riskerar laget få spela med reducerat manskap om spelare blir avriven byxorna.*

Se till att spelarna ej har för långa naglar. Beordra den som har ring att taga av den. Skador kan lätt uppstå.

Domare skall vara iförd vit skjorta och vita gymnastikskor samt långbyxor i diskret färg.

Domare behöver ej besvara frågor gällande matchen inom närmaste halvtimmen efter slutsignalen.

Protokoll över match insändes av domaren. Detta skall tillhandahållas honom av arrangörerna med nödvändiga standarduppgifter ifyllda.

Arrangörerna meddelar resultatet till TT (Tidningarnas Telegrambyrå) snarast möjligt efter seriematch.

Brommabadet blir färdigt i sommar

— Tidtabellen har hållits för Brommabadet och den 1 juni kan simhallen invigas. Om det sker med pomp och ståta vill jag låta vara osagt, men det kommer i alla fall att finnas vatten i bassängerna, försäkrar ingeniör Bertil Svenson i Stockholms stads idrotts- och friluftsstyrelse.

Egentligen återstår nu endast inredningsarbetena i badet; bassängerna är redan klädda med havsgrönt höganäskakel och i omklädnadsrummen har man monterat det ljudisolerade innertaket med lättmetall.

— Den stora bassängen mäter 12,5× 25 m och är vid trampolinen 3,8 meter djup, berättar ingeniör Svenson. På andra kortsidan är det bara 85 cm till botten, men ju längre man går ut i vattnet, desto djupare blir det. Längre ut än till 1,40 kan man dock inte gå — där slutar avsatsen tvärbrant.

På hallens östra vägg skall en läktare byggas. Den kommer att kunna ta upp till 300 åskådare om man packar ihop sig ordentligt. Västra väggen är helt i glas.

Vid sidan av stora bassängen finns dessutom en mindre, som bara är 90 cm där den är som djupast och som mäter 6×12,5 m.

*

Hermann Verbauwen, det största belgiska simmarlöftet (15 år gammal, 177 cm. lång och 72 kg. tung), har i Bryssel satt nationsrekord på 100 m rygg med 1.06,2.

Gör pipblåsarna polo till ett ”tösaspel”?

Herr Redaktör!

När polokommittén i februari i år lät sammankalla våra elitdomare till en kurs för att dels väl fräscha upp kunskaperna hos pipblåsarna, dels ge riktlinjer för regeltolkningen, var säkert alla polointresserade överens om att PK tog ett både välkommet och välbehövligt initiativ. Rapporter i efterhand har informerat om att kursen var intressant upplagd, lärorik och givande.

Så långt är allt väl. Men teori och praktik är nu en gång för alla vitt skilda ting — det har sannerligen utvecklingen visat. I stället för en välbehävlig riksomfattande ”uniformering” av domarnas regeltolkning har det blivit ett virrvarr, värre än någonsin.

Jag baserar denna min kritik på erfarenheten från våra fyra hittills avverkade matcher i allsv. serien. Två bortamatcher med allsvenska domare, två hemmamatcher med skånedomare.

Våra mellansvenska bröder dömde ungefär som innan. Våra spelare märkte ingen direkt skillnad på Stig Johanssons domareskap från i år och i fjor. Arne Jutner, som ju är internationellt meriterad flöjtare, dömde vår match i Stockholm — nästan i vårt tycke tillåtande för hårt spel men oantastlig i sin konsekvens.

I hemmamatcherna däremot har vi fått spela för domare, som tolkat reglerna i enlighet med PK:s ”nya giv”. Vilket inneburit, att varje tackling, t. o. m. sådana, som enligt min ringa uppfattning varit skolexempel på juste bollplockning, har beivrats. Strängt t. o. m. — mot Elfsborg dömdes sålunda nio straffar, trots att matchen i hela sin karaktär var synnerligen juste och välspelad. Arne Lindström, som skötte pipan den gången, tycktes ha utfärdat ett formligt tabu mot varje form av tackling.

Är det PK:s mening, att polospelet skall bedrivas på det sättet, ämnar vi lägga Karin, Kisse, Barbro och vad dom nu heter i bollträning. Ty med sådan regeltolkning som den angivna, förvandlas det fräsiga, fräna och heta polospelet till ett veritabelt tösaspel.

Och dit syftar väl inte polokommittén, eller hur?

Frille Sjö
Simklubben Ran

Sam Zuckerman:

Ingen ny giv!

Efter att ha läst ovanstående skall undertecknad, ansvarig för polokursen i Eskilstuna, i all hast svara på några framställda frågor.

För att börja med slutet på Sjös artikel vill jag lugna Frille med att det på intet sätt är PK:s mening att göra svenskt polospel till, som han uttrycker det, ett ”tösaspel”. Ånej, vi vill nog fortfarande att polo skall vara ett spel för män, men detta hindrar inte, att vi försöker tolka reglerna på ett för alla parterna ärligt sätt. För det är väl inte Frilles mening att vi skall låta spelarna få hur stora friheter som helst i vattnet? Bättre att stämma i bäcken än i ån, eller hur?

Vad nu Rans lagledare Frille Sjö hängt opp sej på tycks vara att Arne Lindström vid en match i Malmö använt pipan för flitigt, med den följden att straffkast dömdes i nio fall.

Oss emellan Frille, tycker jag nog att nio ”stramare” låter mycket, allra helst som Du antyder att matchen var ”synnerligen juste och välspelad” (mina situationstecken). Hur olika lagledare och domare ser på matchen skall vi inte diskutera, även jag har varit i samma situation som Du, både domare och lagledare.

Du talar om att domarna i hemmamatcher tolkat reglerna efter PK:s ”nya giv”. Till detta vill jag bara säga att det aldrig varit tal om någon ”ny giv”. Det är bara så att jag anså, och anser, att hårt spel skall beivras, givetvis utan överdrifter.

I detta sammanhang skulle jag nog vilja säga att just Frille Sjö borde vara tacksam om domarna i Rans matcher snarare är för hårda än för veka. Detta med tanke på det ungdomliga lag, som Ran-ledaren med den äran arbetar med.

Ja det är mycket som skulle kunna ventileras i samband med polodomarnas göranden och låtanden, men detta får räcka för denna gången.

Jag vill bara till slut önska Frille och Ran god fortsättning med polospelet, till fromma för svensk polo.

Hälsningar
vännen
Zuckis

LAGRET KOMPLETTERAT

De populära badsandalerna finns nu åter att få på simförbundskansliet. En ny sändning från Japan innehåller sandaler i olika storlekar och färger. Priserna äro:

Nr 34—36 kr. 5: 00
Nr 37—41 kr. 5: 50
Nr 42—45 kr. 6: —

En sedan länge efterfrågad artikel nämligen djupdykningssänken finnes nu också i lager. Det är en elegant nykonstruktion som redan ”slagit igenom”. Priset är kr. 6: — samt kr. 7: — för sänken med doppsko, lämpliga för inomhusbassänger.

SPORRONG & CO
Kungsgatan 17 - Stockholm - Telefon: 22 56 60

MEDALJER, PLAKETTER
KLUBBMÄSTERSKAPSTECKEN
FÖRENINGSMÄRKEN
DELTAGAREMÄRKEN

Skissförslag fritt på begäran!



PLAKETTER:

Försilvrade "Prima" och "Primus"	Kr.	5: —
Brons "Ultima" och "Ultimus"	„	4: —
PROMOTOR	„	6: —
PILLÖVSKRANS	„	1: 50
EKLÖVSKRANS	„	1: 50
KANDIDATMÄRKE, tyg	„	1: 25
KANDIDATBYXOR	„	3: —
KANDIDATDIPLOM	„	1: 50
MAGISTERMÄRKE, tyg	„	1: 25
MAGISTERBYXOR	„	4: —
MAGISTERDIPLOM	„	2: —
DJUPDYKNINGSSÄNKE för utomhusbruk .	„	6: —
DJUPDYKNINGSSÄNKE för inomhusbruk .	„	7: —
SIMDYNA, kork med låsanordning	„	17: 50

Ovanstående kan rekvireras från vårt kansli,
Sveavägen 29, Stockholm



Södertälje 1959, Södertörns Tr. AB

Simsport

MEDDELANDEN FRÅN SVENSKA SIMFÖRBUNDET

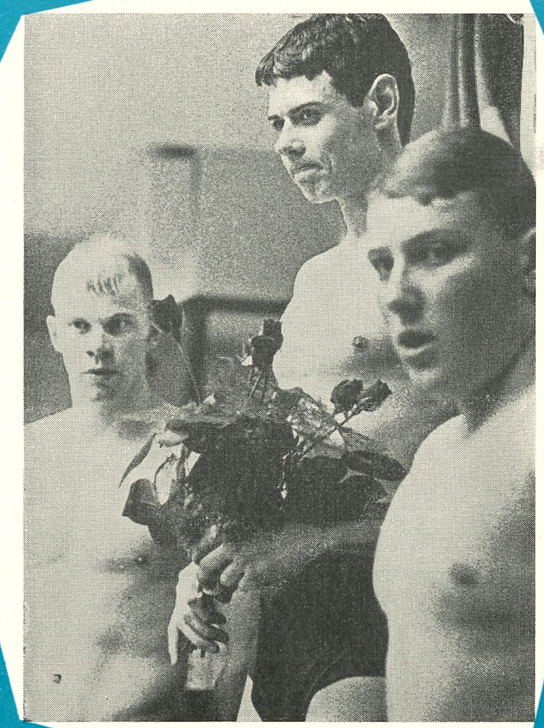

4 APRIL 1959 - ÅRGÅNG 14