


PLAKETTER:

| | | |
|---|---|---|
| Försilvrade "Prima" och "Primus" | Kr. | 5: — |
| Brons "Ultima" och "Ultimus" | „ | 4: — |
| PROMOTOR | „ | 6: — |
| PILLÖVSKRANS | „ | 1: 50 |
| EKLÖVSKRANS | „ | 1: 50 |
| KANDIDATMÄRKE, tyg | „ | 1: 25 |
| KANDIDATBYXOR | „ | 3: — |
| KANDIDATDIPLOM | „ | 1: 50 |
| MAGISTERMÄRKE, tyg | „ | 1: 25 |
| MAGISTERBYXOR | „ | 4: — |
| MAGISTERDIPLOM | „ | 2: — |
| DJUPDYKNINGSSÄNKE för utomhusbruk | „ | 6: — |
| DJUPDYKNINGSSÄNKE för inomhusbruk | „ | 7: — |
| SIMDYNA, kork med låsanordning | „ | 17: 50 |

Ovanstående kan rekvireras från vårt kansli,
Sveavägen 29, Stockholm




Södertälje 1959, Södertörns Tr. AB

# Simsport

MEDDELANDEN FRÅN SVENSKA SIMFÖRBUNDET

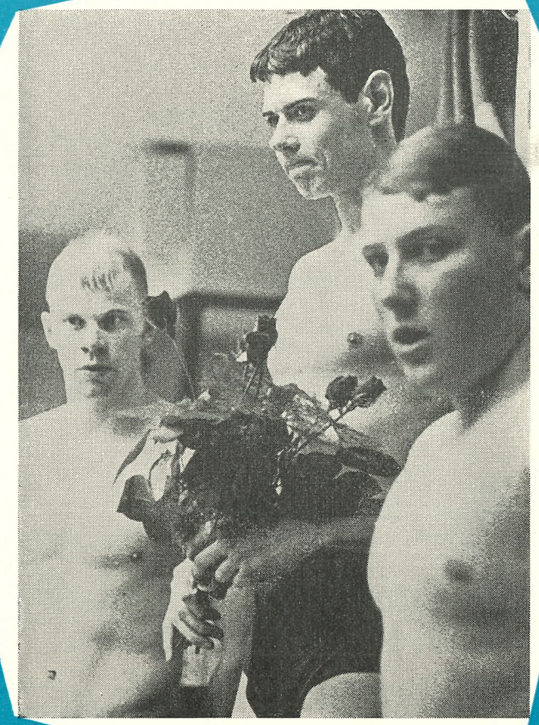

4 APRIL 1959 - ÅRGÅNG 14



**FYRISBADET** **i Uppsala, landets första helt moderna** *landbad med tempererat vatten. Bassängen är 50×25 meter och anläggningen är försedd med alla moderna anordningar och bekvämligheter för såväl allmänhet som tävlande. Badet öppnas på försommaren. Dagarna 31 juli—2 augusti kommer SM i simning och hopp att hållas här. Totalkostnaderna för de hittills gjorda arbetena belöper sig till omkring 3,8 miljoner kronor. I dessa kostnader ingår den administrationsbyggnad, som huvudsakligen hör till den kommande idrottshallen.*

*(Uppsala-Bild)*


SIMSPORT

MEDDELANDE FRÅN
SVENSKA SIMFÖRBUNDET
SVEAVÄGEN 29 - STOCKHOLM
POSTGIRO: 52494

Nr 4 - 1959 - Årgång 14

*Redaktör och ansvarig utgivare:*
HENRY RUNSTRÖMER

*Fotograf:* GÖSTA ZELLÉN

*Telefon:*
REDAKTÖREN 106192

KUNGÖRELSER 106392

*Prenumerationspris: kr. 10:— halvår kr. 6:— för 1959*
*I utlandet kr. 15:— för helår*


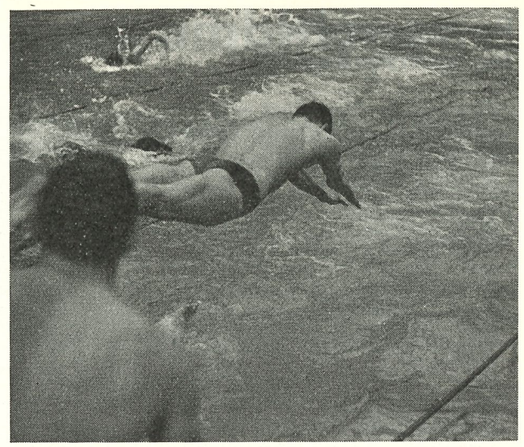

*PER-OLA LINDBERG kastar sig i den rekordsnabba hälsingborgsbassängen som slutman i Neptuns SM-segrande lag på 4×100 meter*

# Rätt satsning

Rätt satsade pengar har man vid det här laget utförligt hunnit konstatera om de cirka 60.000 kronor som Svenska Simförbundet hösten 1956 efter tvekan och lång diskussion pungade ut med för att skicka ett kvinnligt 4×100-lag till Melbourne-olympiaden. En liknande investering, inte så dyrbar, men lika frågetecken-försedd tycks nu ha gjorts på herrsidan inom den svenska fortbadningskonsten. Nämligen när man i augusti 1958 beslöt att ett herrlag, eller rättare sagt *pojklag* skulle få ställa upp på EM i Budapest, en utgift, som endast någon månad tidigare förefallit tämligen meningslös.

Damlaget i Melbourne räddade ansiktet och en sjätteplats genom att pressa sitt svenska rekord, satt några månader tidigare på hemmabana, med sex runda sekunder! Man kan föreställa sig vilket skall det skulle blivit på hemmaplan om de fem flickorna (reserven inräknad) fått sina jorden-runt-biljetter bara för att bli utslagna i försökstävlingarna. Herrlaget i Budapest tog sig till finalen med 7/10-marginal. Båda de unga kvartetterna fick verkligen kämpa med "kniven på strupen", en onekligen härdande övning. Resultatet av Melbourne-utflykten kunde snart avläsas. Det föddes en massa dådlystnad på damavdelningarna i simhallarna landet runt. Konsten att simma 100 meter frisim hade förstklassigt gett jorden-runt-biljett. Drömresor hägrade för unga najader som i massor skrev in sig i simklubbar, framför allt då i Stockholm och Malmö. Bredden ökade konkurrensen om landslagsplatserna. Konkurrensen vässade automatiskt toppen. Enkel utvecklingslag.

Nu tycks något liknande börja hända på herravdelningen. I Hälsingborg vid årets inomhus-SM, cirka ett halvt år efter vågstycket Budapest, simmades det 200 meter frisim för herrar som aldrig tidigare i det här landet. De fyra senaste åren har 2.14 och några tiondelar räckt för SM-titeln. Nu behövdes det 2.12,8 för att erövra den sjunde och sista finalstartpallen!

☆

Det bästa med hela föreställningen var att den utfördes av så unga utvecklingsbara grabbar. Ettan och trean, Bengt Nordwall och Lars-Erik Bengtsson från Neptunstallet i Stockholm är 17 och 16 år. För nästan exakt ett år sedan uppmärksammades de båda välsimmande gossarna för första gången genom att bli fyra och trea på *juniorSM* (på 400 m). Längre hade de inte hunnit då. Fyra månader senare slog 16-årige Lars-Erik Bengtsson Arne Borgs klassiska Bologna-rekord på 1.500 m (på sin tid en av svensk idrotts mest omskrivna världsrekord) och ytterligare två månader senare tog han sig in i finalen på EM på 1.500 m. Den ett år äldre Nordwall hade då avancerat så långt att han hade bästa tiden (2.12,8) i det svenska 4×200-lag, som precis klarade sig innanför finalportarna. Nu ytterligare ett halvt år senare har de tagit ytterligare ett jättekliv framåt. Nordwall simmade på samma dag två gånger under den 2.10-gräns, som markerar i varje fall europeisk toppklass: 2.08,7 på förmiddagen och 2.09,3 sex timmar senare. Det är så rasande snabbt utvecklingen måste gå om det skall finnas någon chans att hänga med i svängarna. Det går nämligen framåt icke bara här hemma hos oss.

Men ingen skall tro att sådana här genombrott kommer "gratis". Bakom det Neptun-stall, som besatte fem av de sju finalplatserna på herrarnas 200 m frisim i SM ligger mycken omvårdnad. Tränaren Åke Johansson (hälsingborgsfödd och för övrigt badmästare i Forsgrenska badet liksom Sten Hellqvist, chefen för Neptuns damavdelning!) har haft ett halvdussin grabbar på gång i fyra fem år, tagit hand om dem redan som 11-, 12- och 13-åringar, offrat varje semesterdag under tre år på dem, hängt ihop med dem dagligen året runt, ställt sitt hem till förfogande som träffpunkt, växt samman med dem. Men framför allt har han genom att själv ivrigt utbilda sig, samarbeta med en simentusiastisk läkare, kunnat ge

*Omslagsbilden* visar de tre främsta 200-meterssimmarna vid SM i Hälsingborg. Debutant på mästarpallen är den 17-årige neptunaren Bengt Nordwall, som flankeras av klubbkamraten, 800-metersmästare Lars-Erik Bengtsson (t. h.) och loppets 2:a Peter Bergengren från Skellefteå.

## Positivt resultat av samverkan

*För dagen var det riktigt skönt att koppla av från det tilltagande oväsendet kring radions och idrottens s. k. gemensamma affärer (en angelägenhet som alltmera kvalificerar sig för äran att med ensamrätt skildras och kommenteras av Grönköpings Veckoblad) och tillgodogöra sig ett praktiskt och positivt resultat av samverkan: TV-landskampen i simning i Malmö.*

*Man hade befarat att vattenpolomatchen helt skulle förrycka första dagens "bild"-utbyte, att den skulle visa sig osmältbar för den breda, föga initierade, publiken, men vi tror inte att det blev så farligt med den saken. Visserligen bjöd underhållningen på diverse longörer (det var nästan ofrånkomligt); dock, totalintrycket blev tämligen hyggligt om än en viss långrandighet icke kunde undvikas.*

(S. H. i Sydsv. Dagbl.)

## TV-framgång

*Polenlandskampen blev en ny framgång för simning som TV-sport. Kamerateknikerna lär sig allt bättre att fånga både poäng och sammanhang. Det hade uttryckts farhågor för polot och dess skymmande vattenplask. Men de var obefogade. Synd bara att matchen skulle vara så torftig.*

*Kvällens behållning var Bibbi Segerströms axelledsmjuka stroke parad med obändig framåtforce. Hon stod 400-metersdistansen fint ut, och ännu en längd före mål trodde man att drömgränsen 5 min. skulle underskridas.*

("Bom" i S.-T.)

## Tävlingskalender

*Maj*

2 *Stockholm:* Polisen—Karlstad.
2 *Uppsala:* Upsala—NKK.
3 *Stockholm:* Polisen—NKK.
3 *Uppsala:* Upsala—Karlstad.
9—10 JSM i polo, omg. I.
17—18 JSM i polo, omg. II.
23—24 JSM i polo, omg. III.

*Juni*

5— 7 *Magdeburg:* 6-nationsturnering i polo.
13—14 *Gdynia:* Int. hoppdagar.

*Juli*

3—10 Mullsjö: Juniorläger i simhopp.
4— 5 Rostock: Internationella tävlingar.
5—12 Eskilstuna: Juniorläger i simning.
12 Eskilstuna: Ungdomsspel.
12—13 Växjö: SM i komb. höga hopp.
12 Lidköping: SM på 1500 m frisim, livräddning.
17—27 Bad Kissingen: Int. hoppläger.
18—19 Helsingfors: NM i vattenpolo.
19—26 DM-vecka.
25—26 Harnäs: Norrländska mästerskapen.

*Augusti*

31/7-2 Uppsala: Svenska mästerskapen i simning och hopp.
5— 6 Halmstad: Sverige—Rumänien i simning, hopp och polo.
9—10 Gladsaxe: Nordiska mästerskapen i simning och hopp.
22—23 Rom: Italien—England—Sverige i simning och hopp.
26—27 Linz: Österrike—Sverige i simning, hopp och polo.

*September*

13 Allsvensk polo, omg. 8.
20 Allsvensk polo, omg. 9.
25—26 Skolungdomens hösttävlingar.
27 Allsvensk polo, omg. 10.

*Oktober*

4 Allsvensk polo, omg. 11.
10—11 Svenska Juniormästerskapen i simning och hopp.
17—18 Sverige—Östtyskland. Landskamp i simning och hopp.
25 Allsvensk polo, omg. 12.

*November*

1 Allsvensk polo, omg. 13.
8 Allsvensk polo, omg. 14.
27 Stockholm: Svenska Simförbundets årsmöte.
29 Stockholm: 50-mannasimning.

## Hatten av

för herrskapet Birger Buhre, Malmö. Pappa Birger simmade snabbare i söndags än vid debuten för 20 år sedan. Mamma Kerstin (en gång i tiden Malmös snabbsimmerska n:r 1) sänkte sin uttagningstid med två och en halv sekund.

Prestationerna utfördes vid 20-mannasimningarna i Malmö i söndags. (IB 15/4)

dessa grabbar en förstklassig teknisk utrustning. Som Nordwall och Lars-Erik Bengtsson simmade crawl i Hälsingborgs-bassängen, elegant, elegant, hypereffektivt, väloljat, har jag endast sett några australiska fenomen och Europas två storheter i manligt crawl-sim just nu, italienaren Pucci och engelsmannen Black, göra. Ingen av Neptun-grabbarna har kanske de fysiska resurser som Göran Larsson och Per-Olof Östrand (våra båda bronsmedaljörer i Helsingfors 1952), men de har en utmejslad teknik. De är stilsimmare, och det gör gränserna för deras utvecklingsmöjligheter vida. Allt för länge har man här hemma vägrat inse att simning, en konst i att behärska ett främmande element, är en utpräglad teknikidrott. Dock omöjlig att utöva på högre plan utan en förstklassig kondition.

Två "ensamma vargar" just nu studentpluggande Peter Bergengren från Skellefteå och militären Rolf Friberg från Jönköping sprängde sig in i Neptun-bilden. Av dessa har Bergengren förra sommaren legat på ett Neptun-läger (på Forsakar i Skåne) och fått en del värdefulla impulser. Denna jättetalang, som tidigare dragits med litet darriga tävlingsnerver, simmade också praktfullt. Nu umgås man i förbundet med planer på att redan i sommar sortera in OS-kandidaterna i samma stall, d. v. s. låta dem träna under lov eller tjänstledighet för Neptun-instruktören Åke Johansson. Anbudet kommer närmast från Neptunhåll och är onekligen flott. Klubbgränserna måste rivas om det skall bli resultat i Rom.

*Birger Buhre*



# Södertälje SS klubb med ambitioner

## *Fyller femton år omsätter 30.000*

Södertälje Simsällskap är en klubb med ambitioner och som uträttar en hel del för simsporten i sin stad. Detta inte utan stora ekonomiska uppoffringar av såväl de aktiva själva som föräldrarna. Det är nämligen dyrt med träningsresor och simhallshyror, cirka 600 kr i månaden räknar man med. Förra året hade SSS en omsättning på 30.000 kr. I avsaknad av simhall måste klubben nu låta de mest avancerade simmarna resa till Stockholm eller Eskilstuna för att träna ett par gångar i veckan. Att pengarna för dessa resor inte varit bortkastade kan man se på de resultat klubben uppnått vid DM och andra större simtävlingar. I år kan SSS fira sitt femårsjubileum och med anledning av detta har klubben fått i uppdrag att arrangera junior-DM. Den tävlingen hålles vid Mälarebadet den 9 augusti.

Två gånger i veckan tränar SSS äldre simmare i Stockholm under Åke Lindgrens överinseende och han har fått verklig stil på sina adepter. Men det är inte endast simning man sysslar med inom klubben, det finns också sygrupp, i vilken även pojkar deltager under Eina Lans ledning. Harry Odin basar för en underhållningsgrupp i Scania-Vabis ungdomsgård. I den deltager ett tjugotal pojkar och flickor, som också håller sig med ett eget skiffelband. Dessutom finns det ett ungdomsråd, som skall hålla kontakt med styrelsen och framföra eventuella önskemål. Föräldraföreningen är givetvis ett gott stöd för de unga. Sammankomsterna i Simmargården går i den familjära stilen och alla trivs med varandra. En god sak är ju också att föräldrarna vet var deras telningar håller till.

När vi härom kvällen tittade in i Simmargården, SSS trivsamma klubblokal vid Mälarhamnen, satt hela styrelsen samlad kring kaffebordet. Man var i färd med att skissera upp programmet för sommaren. Vi fick veta att Stockholms förortsklubbars simserie fortsätter i Solnabadet. I denna serie deltager Sundbybergs IK, Djursholms IF, Solna SS, Långsjö SS, Nynäshamns SS och Södertälje SS.

I slutet av maj blir det klubbmatch borta mot Nyköpings SS. I juni är det klubbmatch mot Djursholms SS.

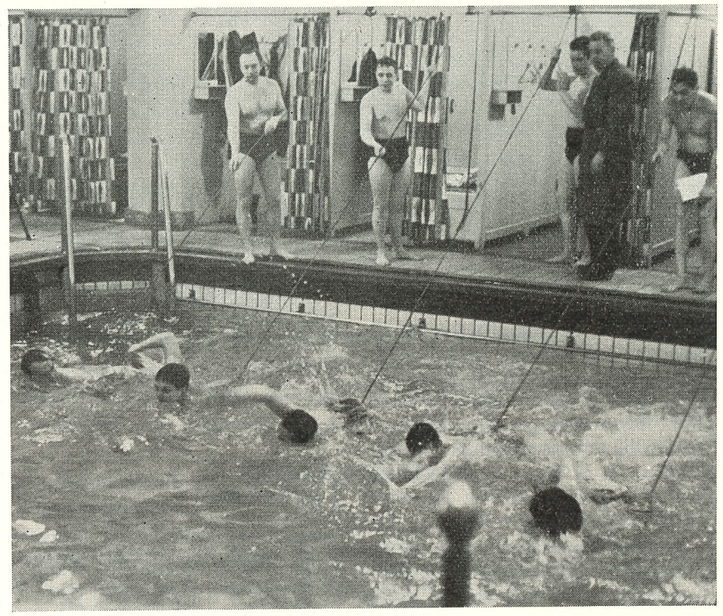

*Bättre brödlös än rådlös. — Här tränar falusimmarna med gummilina i sin sexmetersbalja*

## SÅ TRÄNAR VI I FALUN!

Under tiden 5—12 juli anordnar Södermanlands Simförbund ett simläger i Flen, dit SSS ämnar sända huvudsakligen yngre simmare och hoppare. I juli anordnar SSS ett eget träningsläger för sina mer avancerade simmare.

Den 12 juli går lilla DM i Flen för simmare och hoppare som saknar inomhusbad och där skall SSS givetvis deltaga. Under juli håller SSS sina klubbmästerskapstävlingar.

Den 9 augusti står som redan nämnts SSS för junior-DM vid Mälarbadet. Med anledning av femårsjubileet ämnar klubben göra det extra festligt vid dessa tävlingar.

Torsdagen den 13 augusti arrangerar SSS internationella tävlingar med deltagande av Hessens SS från Tyskland samt simmare från Sundbyberg, Djursholm och SSS. Detta är i stora drag sommarens program, men SSS ämnar försöka ordna ytterligare en tre eller fyra klubbmatcher.

*C. G:son i St. L. Tidn.*

Det kan kanske intressera Simsports läsare hur en klubb som Falu Simsällskap med mycket dåliga träningsmöjligheter lägger upp sin vinterträning. Vi har en balja i varmbadhuset, som mäter 6×6 m och där har det förut varit mycket svårt för oss att få komma in, men det har blivit bättre nu när badet fått en ung och idrottsintresserad vaktmästare. Nu får vi disponera "simhallen" kl. 20—22 varje torsdag.

Någon ordinär simträning går ju inte att bedriva i "baljan", men vi kör med gummilinor och det ser ut att ge gott resultat. Om inte annat blir konditionen bra, så att vi kan starta omedelbart med stilträningen, då utesäsongen börjar.

Från den 23 mars disponerar vi 2 timmar i Avestas nya simhall — det är dock sju mil dit — varje måndag. Det blir en dyr och dryg historia, men på något sätt måste ju det ekonomiska ordna sig och blir resultatet bra kommer ju åtminstone en del av pengarna tillbaka genom ökade publiksiffror på våra tävlingar.

# Simsport världen runt

*Av HENRY RUNSTRÖMER*

**Australien** Australiens olympiska simmartrupp kommer att träna 8 veckor i Townsville uppe i Queensland före avresan till Rom, uppger IB:s autralienkorrespondent Joe Galli. Programmet utformades vid simförbundets (ASU) möte i Hobart. Man ämnar inte bryta mot IOK:s bestämmelse om max 30 dagars träningsläger. Den frågan kringgår man på följande sätt: "Townsville får inte betraktas som ett simläger i vanlig mening. Det kostar simmarna och deras familjer en hel del i samband med förberedelserna till spelen. I Townsville inhyses simmarna i privatfamiljer och de tränar inte som ett lag utan individuellt, var och en under sin tränare", förklarade man.

Förbundet meddelar inte, om en simmare blir utesluten från olympiatruppen för den händelse han skulle vägra att resa till Townsville. Att det är fråga om ett läger kan inte bortresoneras med någon som helst sofistik.

Men, eftersom spelen går under den del av året då vi har vinter här, så skulle det betyda en stor sportslig orättvisa, om australierna inte fick förbereda sig i lämpligt klimat (Queensland är ju tropiskt).

Australiens simmare tränade två månader i Townsville före OS 1952 och 1956 och imperiespelen i fjol, så varför skulle de inte göra det nu?

Det har varit regel, att simmare som befunnit sig utanför Australiens gränser, t. ex. studerat vid något universitet i USA, kallats hem för att kvalificera sig till OS vid särskilda uttagningar.

---

Utom simträningen har vi deltagit i korpserie i hockey-bockey och står just nu mitt uppe i en handbollserie. I dessa serier deltar vi dels för att kunna hålla ihop gänget på vintern och dels för att våra polospelare skall bibehålla litet av bollkänslan tills vi får börja leka med den kära polobollen igen.

Trots de dåliga möjligheterna vi har är intresset för simningen gott. Vi brukar vara omkring 15 man i varmbadhuset och på första resan till Avesta var det 24 st. med och det kommer fler.

*Adam*

I 17-åriga Lynette Kingstone har Australien fått en ny fjärilsimmerska av klass. Vid tävlingar i Brisbane vann Lynette 100 meter på 1.15,4 före namnkunnige Beverley Bainbridge och årets australiska mästarinna, 14-åriga Jan Andren. Men den världsberämde tränaren Gallagher tror för sin del ännu mera på Dawn Fraser, olympiamästarinna och världsrekordhållerska på 100 m frisim. Dawn har ännu bara gjort 1.15,2 i fjäril, men om några månader kan hon göra nedåt Nancy Rameys rekord på 1.09,0 — tror Gallagher.

**BRASILIEN** De brasilianska mästerskapstävlingarna i simning, som ägde rum på 50-metersbana i Rio de Janeiro, bjöd på följande bättre resultat: Herrar, 100 m: Nogueira 1.01,7. 200 m: Pavetits 2.19,9. 400 m: Perseke 4.52,0. 1500 m: Perseke 19.52,0. 100 m rygg: Pavel 1.13,4. 200 m rygg: M. Kellydos Santos 2.41,0. 100 m bröst: Tuim 1.17,5. 200 m bröst: Tuim 2.50,1. 100 m fjäril: Guimaraes 1.06,5. 200 m fjäril: Guimaraes 2.47,3. Damer, 100 m: M. Taxeira 1.09,8. 400 m: M. Taxeira 5.35,0.

**USA** Yaleuniversitetet i New Haven arrangerade årets amerikanska inomhusmästerskap. Australiern Murray Rose var framgångsrikaste frisimmaren med segrar på såväl 220 som 440 yards och 1500 meter. Resultat: 100 y: 1) Larson 49,2, 2) Legacki 49,4, 3) Farell 49,5, 4) Henricks 49,8. 220 y: 1) Rose 2.02,2, 2) Henricks 2.02,6, 3) Blick 2.04,7. 440 y: 1) Rose 4.18,8. 100 y rygg: 1) Bi Hick 55,5, 2) McKinney 55,7. 220 y rygg: 1) McKinney 2.16,1. 100 y bröst: 1) Rumpel (Tyskland) 1.04,9. 220 y bröst: 1) Rumpel 2.36,1, 2) Clark 2.37,7. 100 y fjäril: 1) Legacki 53,6. 220 y fjäril: 1) Troy 2.18,6, 2) Taschnick 2.19,0, 3) Marton 2.19,7, 4) Yorzyk 2.25,0. Dessa tävlingar ägde rum på 25-yordsbana. 1500-metersmösterloppet gick på 50-metersbana och gav följande resultat: 1) Rose 18.18,4, 2) Alan Somers 18.20,8, 3) George Breen 18.21,3, 4) Edward Kin 18.49,3, 5) Gaylor Hopkins 18.50,9, 6) Warren Uhler 18.57,0.

**Belgien** Liége, huvudstad i det vallonska Belgien, var den 5 april värd för damlandskampen i simning mellan Frankrike och Belgien, i vilken f. ö. fransyskorna upprepade segern från 1958, nu med siffrorna 52—33. Resultat: 100 m: A. Caron (Fr) 1.09,2, L. Vervaeke (B) 1.10,0, J. Baeten (B) 1.10,2, G. Sendral (Fr) 1.11,0. 400 m: A van Nooten (B) 5.33,8, J. Larreture (Fr) 5.34,6, V. Gouverneur (Fr) 5.42,0, A. Vervacke (B) 6.12,0. 100 m rygg: R. Piacentini (Fr) 1.14,5, D. Hannequin (Fr) 1.18,6, A. van Parys (B) 1.21,6, N. Herben (B) 1.23,8. 200 m bröst: C. Goosens (B) 2.57,8, N. Varvenne (Fr) 2.58,0, J. Moutier (Fr) 3.00,0, A. Vanderzyppe (B) 3.06,6. 100 m fjäril: C. Libourei (Fr) 1.20,4, O. Lusien (Fr) 1.21,4, F. de Launoy (B) 1.27,2, M. Dufour (B) 1.29,5. 4×100 m: Frankrike 4.41,6, Belgien 4.45,6. 4×100 m medley: Frankrike 5.13,8, Belgien 5.40,0. Tävlingarna ägde rum i en 33-metersbassäng.

*Canadensiska segrar i Tyskland*

Den canadensiska simmartruppen från EMAC i Toronto har vid tävlingar i Tyskland noterat sig för ett flertal goda resultat. Vid tävlingar i Bayreuth nåddes sålunda topptider i de flesta grenarna. Resultat: Damer 100 m rygg: S. Barber, Canada 1.13,2. 100 m fjäril: M. Ivaszaki, Canada 1.15,6. 100 m fritt: M. Ivaszaki 1.07, 5. 100 m bröst: S. Wolff, Bayreuth 1.22,7. Herrar 100 m rygg: B. Wheaton, Canada 1.04,6.

*

*Canottieri polomästare i Italien*

Den italienska rodd- och simföreningen Canottieri från Neapel lyckades med knapp marginal hemföra ital. mästerskapet i vattenpolo. Serien leddes till sista omgången av Genuaklubben Pro Recco som dock fick se sig besegrade av Canottieri i sista matchen. Mästarlaget består unikt nog av 3 brödrapar plus en målvakt. Dennerlein, De Stefano och Manelli äro alla välkända namn från EM-turneringen i Budapest.



# Neptun tog sex SM-titlar

## Rekordras i Hälsingborg

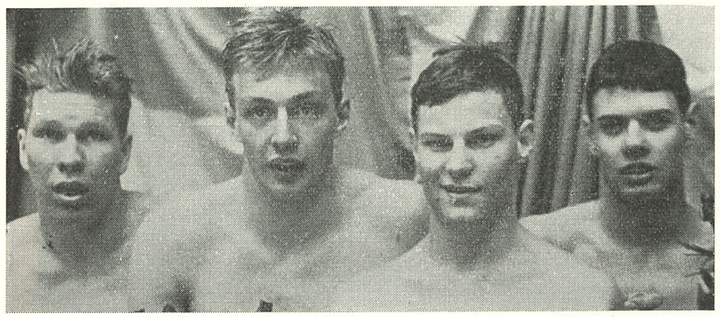

*Neptuns segrande SM-lag på 4×100 meter, fr. v. Rune Jansson, Per-Olof Eriksson, Per-Ola Lindberg och Bengt Nordwall*

Med en skörd på sex titlar av tolv blev Neptun givetvis det allt dominerande på inomhus-SM i simning i Hälsingborg den 4—5 april. Till yttermera visso accentuerades huvudstadens dominans av att Polisens Tommie Lindström en liten smula oväntat "snuvade" favoriten Berndt Nilsson på tecknet i bröstsimmet och alltså ökade kungliga huvudstadens totalskörd till sju SM-vinster.

Systrarna Karin och Kisse Larsson räddade Skånes på lördagen hårt åtgångna simmarära genom att "kamma hem" två titlar på söndagen. Resterande tre grenar vanns av Mellansverige (Jönköping, Örebro och Göteborg) medan det väldiga, på simförbundshåll varmt omhuldade Norrland blev utan titel den här gången.

I nästan lika hög grad, som Neptuns flickavdelning drog uppmärksamheten till sig på lördagen var det pojkavdelningens tur att stoltsera på andradagen. Fem man i finalen på 200 frisim och a n d r a -laget i hård kamp om medaljplats är fakta, som talar sitt tydliga språk... Huvudkonkurrenten Malmö stod dock inte helt utan replik i det avseendet: i två av tre damfinaler var nämligen fyra av de sju finalisterna malmötöser. Nästan enahanda var förhållandet i lördagens 200 frisim, då tre malmötöser plus Lunds Gullbritt Jönsson ställde upp i finalkamp.

DE HÄR TVÅ SM-dagarna gav en i många avseenden angenäm helhetsbild. Det hade tydligen varit en våldsam kraftanspänning i snart sagt alla landets simcentra inför slaget i Hälsingborg, vilket facit på fem svenska rekord totalt också vittnar om.

Visst finns det fortfarande luckor och ännu skall vi akta oss för att pretendera på att bli kallade för en i alla avseenden stor simnation. Vårt landslag fortsätter att utvecklas — i en del branscher med en nästan svindlande fart — men man skall inte blunda för att vi fortfarande har åtskilliga luckor att fylla igen. Allra mest flagrant är det i herrarnas fjärilsim, kanske inte på vårens inomhusdistans men väl på de 200 meterna, som ju är den internationella sträckan. I damernas fjärilsim, där vi tog EM-poäng i somras, registrerades sålunda på stället marsch, likaså i herrarnas bröstsim. Och herrarnas 200 meter ryggsim med blott en enda under 2.30 var väl SM-tävlingarnas svagaste gren.

DETTA ANTECKNAT blott för att förhindra självförhävelse. Bilden är nämligen inte direkt dyster, om man ser alla konturerna: i de flesta fall är det nämligen juniorer "på gång" i våra svagare discipliner.

Och så det största glädjeämnet: frisimsavdelningen fortsätter att utvecklas. Damstandarden är redan lovsjungen åtskilligt — det räcker här med att nämna, att man i de innersta simledarkretsarna i eftersnacket t.o.m. började tala om goda chanser för olympisk lagkappsplacering näst intill i branschen helt suveräna Australien! Och det rör sig även på herrsidan — s j u n d e man i söndagens försökstävlingar på 200 frisim hade 2.12,8. Åtminstone fyra av årets finalister kan mycket väl vara säkra på ett genomsnitt av 2.07 nästa sommar... Eller som neptunbasen Sven Håkan Paulsson sa:

— Ni må gärna skratta åt mig, mina herrar, men det finns vissa möjligheter att vi nästa år har ett herrlag med medaljchans på 4×200 i Rom!

## Mästarlistan

**HERRAR**

| | | |
|---|---|---|
| 200 m frisim: | Bengt Nordwall, SK Neptun | 2.09,3 |
| 200 m ryggsim: | Bengt Olof Almstedt, Örebro SS | 2.29,2 |
| 200 m bröstsim: | Tommie Lindström, Polisens IF | 2.40,6 |
| 100 m fjärilsim: | Rolf Friberg, Jönköpings SLS | 1.04,1 |
| 200 m medley: | Willy Hemlin, Simavd. 1902 | 2.27,4 |
| 4×100 m frisim: | Simklubben Neptun (P. O. Eriksson, Rune Jansson, Bengt Nordwall, P. O. Lindberg) | 3.57,7 |

**DAMER**

| | | |
|---|---|---|
| 200 m frisim: | Bibbi Segerström, SK Neptun | 2.24,0 |
| 200 m ryggsim: | Bibbi Segerström, SK Neptun | 2.41,5 |
| 200 m bröstsim: | Margareta Winqvist, SK Neptun | 2.59,7 |
| 100 m fjärilsim: | Kristina Larsson, SK Ran | 1.14,3 |
| 200 m medley: | Karin Larsson, SK Ran | 2.32,2 |
| 4×100 m frisim: | Simklubben Neptun (Tanya Nilsson, Birgitta Lundquist, Jane Cederqvist, Bibbi Segerström) | 4.31,0 |

### De fullständiga SM-resultaten

LÖRDAGENS FÖRSÖK:

*100 m fjärilsim, herrar:* Heat 1: 1) Rolf Friberg, Jönköping 1.04,8, 2) Gö-

ran Åberg, Örebro 1.05,9 (D-rek.), 3) Peter Bergengren, Skellefteå 1.07,0, 4) Tommy Malmsten, Attack 1.18,1. Heat 2: 1) Bo Larsson, Hellas 1.07,5, 2) Håkan Bengtsson, Polisen 1.07,8, 3) Anders Hed, Ran 1.14,5, 4) Lennart Johansson, Varberg 1.15,9. Heat 3: 1) Ulf-Göran Johansson, Elfsborg 1.07,6, 2) Knut Leijon, Poseidon 1.08,1, 3) Jan Svensson, Attack 1.20,8.

*200 m ryggsim, herrar:* Heat 1: 1) Bo Pettersson, Upsala 2.32,0, 2) Kjell Stenström, Poseidon 2.35,3, 3) Runar Svensson, Tunafors 2.39,7, 4) Jussi Lindhe, Hvetlanda 2.50,7, 5) Göran Nilsson, Limhamn 2.50,8. Heat 2: 1) Bengt Olof Almstedt, Örebro 2.32,2, 2) Glenn Pettersson, Upsala 2.33,5, 3) Anders Forsén, NKK 2.39,7, 4) Ronnie Lindström, Polisen 2.37,1, 5) Jan Lundin, Hellas 2.43,4, 6) Ulf Hägglund, Laxen 2.55,4. Heat 3: 1) Börje Mårtensson, Ran 2.33,0, 2) Anders Stefansson, Karlstad 2.39,4, 3) Bo Olsson, Limhamn 2.55,2.

*200 m bröstsim, damer:* Heat 1: 1) Margareta Winquist, Neptun 2.56,9 (Sv. rek.), 2) Gun-Britt Mellberg, Brännan 3.03,0, 3) Barbro Eriksson, Nyköping 3.04,1 (D-rek.), 4) Helen Nordensson, Neptun 3.08,4, 5) Lena Högling, Upsala 3.11,9. Heat 2: 1) Christina Olsson, Limhamn 3.06,4, 2) Marianne Johansson, Neptun 3.08,3, 3) Ann-Charlotte Hansson, Limhamn 3.13,1, 4) Eva Ljunggren, Kristianstad 3.16,3, 5) Siv Johansson, Laxen 3.16,7, 6) Bodil Lundell, Poseidon, 3.20,2. Heat 3: 1) Ulla Brännström, Boden 3.00,7 (D-rek.), 2) Elisabeth Hernth, Ägir 3.03,3, 3) Christina Berggren, Sirius, 3.12,3, 4) Eva Andersson, Limhamn 3.13,3, 5) Gunilla Norrman, Hvetlanda 3.15,3, 6) Marianne Sjöström, Malmö 3.16,6.

*200 m medley, herrar:* Heat 1: 1) Willy Hemlin, S 02 2.29,0, 2) Bernt Nilsson, GKK 2.32,0, 3) Gunnar Sundquist, Malmberget 2.45,5. Heat 2: 1) Ronnie Lindström, Polisen 2.33,2, 2) Christer Junefeldt, Jönköping 2.34,6, 3) Gunnar Lenning, Hälsingborg 2.35,4, 4) L. G. Öhlin, Limhamn 2.49,1, Leif Nilsson (diskv.) ,Attack (2.47,0). Heat 3: 1) Rolf Junefelt, Jönköping 2.30,2, 2) Tore Persson, Upsala, 2.33,3, 3) Peter Bergengren, Skellefteå, 2.34,0, 4) Leif Sjölin, Malmö 2.38,0 Rune Sjöberg (diskv.), GKK (2.44,2).

*200 m frisim, damer:* Heat 1: 1) Barbro Andersson, Ran 2.29,5, 2) Gull Britt Jönsson, Poseidon, 2.32,8, 3) Inger Thorngren, Upsala 2.40,0 (D-rek.), 4) Margit Ljungberg, Jönköping 2.40,9, 5) Karin Stenbäck, Neptun 2.44,1, 6) Eva Söderberg, Najaden 2.47,0, 7) Ulla Burnell, Limhamn 2.48,4. Heat 2: 1) Bibbi Segerström, Neptun 2.23,7 (Sv. rek.), 2) Karin Larsson, Ran 2.26,8, 3) Nin Persson, Ran 2.41,8, 4) Ann-Charlott Lilja, Najaden 2.45,2, 5) Marianne Ekdahl, Elfsborg 2.53,7, 6) Birgitta Andersson, Skövde 2.56,9. Heat 3: 1) Jane Cederqvist, Neptun 2.24,8, 2) Kristina Larsson, Ran 2.34,6, 3) Ann-Catrin Andersson, Tunafors 2.35,4, 4) Ulla-Christina Lindsjö Malmö 2.42,5. Heat 4: 1) Birgitta Eriksson, Tunafors 2.30,3, 2) Anita Warnholtz, Malmö 2.34,1, 3) Anita Hellström, Neptun 2.36,8, 4) Karin Grubb, Poseidon 2.37,3, 5) Gunilla Ekblom, Ägir 2.37,4 (D-rek.), 6) Ingegärd Lilja, Najaden 2.38,1.

## Svenska rekord

**200 m. bröstsim, damer:**
Margareta Winqvist, SK Neptun, 2.56,9.

**200 m. frisim, damer:**
Bibbi Segerström, SK Neptun, 2.23,7.

**4×100 m. frisim, damer:**
SK Neptun 4.31,0 (Tanya Nilsson, Birgitta Lundquist, Jane Cederquist, Bibbi Segerström.

**200 m. ryggsim, damer:**
Bibbi Segerström, SK Neptun, 2.41,5.

## SM-plock

Bibbi Segerström var SM-tävlingarnas klart framgångsrikaste deltagare med tre titlar och lika många svenska rekord. Härigenom kom hon också upp till de tio poäng, som erfordras för att bli Stor Grabb.

*

En glad söndag var det också för frisimmaren P. O. Eriksson, som sin vana trogen agerade startman i Neptuns lagkappslag I med den äran genom att slita åt sig en ledning på någon knapp meter. För honom var nämligen SM-titeln också en fin födelsedagspresent, eftersom "Perre" på söndagen begick sin myndighetsdag.

*

Margareta Winquist är den första svenska flicka som gått under 3 minuter på 200 meter bröstsim (2.56,9 är hennes nya rekord). Och ändå har hon långt kvar till sin egen topprestation:

— Margareta blir 14 år i höst och har "att växa i". Hon kan pressa den tiden väsentligt om hon lär sig effektivare vändningar.

LÖRDAGSFINALERNA:

*100 m fjärilsim, herrar:* 1) Rolf Friberg, Jönköping 1.04,1, 2) Ulf G. Johansson, Elfsborg 1.06,7 (D-rek.), 3) Göran Åberg, Örebro 1.07,0, 4) Peter Bergengren, Skellefteå 1.07,6, 5) Håkan Bengtsson, Polisen 1.08,3, 6) Bo Larsson, Hellas 1.08,7, 7) Knut Leijon, Poseidon 1.09,7.

*4×100 m frisim, damer:* 1) Simklubben Neptun (Tanya Nilsson 1.09,0, Birgitta Lundquist 1.09,6, Jane Cederkvist 1.07,4, Bibbi Segerström 1.05,0) 4.31,0 (Sv. rek.), 2) Simklubben Ran (Karin Larsson 1.05,7, Nin Persson 1.12,3, Barbro Andersson 1.07,7, Kristina Larsson 1.07,5) 4.33,1, 3) Malmö Simsällskap (Anita Warnholtz 1.10,3, Ulla Thorn-Johnsson 1.09,9, Ulla Lindsjö 1.10,5, Eva Medin 1.10,9) 4.41,6 4) S 02 4.44,9, 5) SK Poseidon 4.50,1, 6) Neptun II 4.50,5, 7) SK Najaden 4.54,9, 8) Malmö SS II 5.02,0, 9) Limhamns SS 5.02,3 10) Karlskoga SS 5.10,8, 11) Helsingborgs SS 5.13,5 12) Skövde SS 5.23,1, 13) Malmö SS III 5.23,5.

*200 m ryggsim, herrar:* 1) Bengt O. Almstedt, Örebro 2.29,2, 2) Bo Pettersson, Upsala 2.30,1 (D-rek.), 3) Börje Mårtensson, Ran 2.32,4, 4) Glenn Pettersson, Upsala 2.33,5, 5) Anders Forsén, NKK 2.33,5, 6) Kjell Stenström, Poseidon 2.47,0.

*200 m bröstsim, damer:* 1) Margareta Winquist, Neptun 2.59,7, 2) Ulla Brännström, Boden 3.01,3, 3) Gun-Britt Mellberg, Brännan 3.01,9, 4) Elisabet Hernth, Ägir 3.05,0, 5) Christina Olsson, Limhamn 3.05,5, 6) Barbro Eriksson, Nyköping 3.07,1, 7) Marianne Johansson, Neptun 3.11,0.

*200 m medley, herrar:* 1) Willy Hemlin, S 02 2.27,4, 2) Bernt Nilsson, GKK 2.28,2, 3) Rolf Junefeldt, Jönköping 2.31,0, 4) Ronnie Lindström, Polisen 2.32,5, 5) Christer Junefelt, Jönköping 2.40,1, Tore Persson (diskv.), Upsala (2.38,6).

*200 m frisim, damer:* 1) Bibbi Segerström, Neptun 2.24,0, 2) Karin Larsson, Ran 2.24,5, 3) Jane Cederkvist, Neptun 2.26,2 4) Barbro Andersson, Ran 2.28,6, 5) Birgitta Eriksson, Tunafors 2.29,0 (D-rek.), 6) Anita Warnholtz, Malmö 2.33,2, 7) Gullbritt Jönsson, Poseidon 2.33,7.



SÖNDAGENS FÖRSÖK:

*100 m fjärilsim, damer:* Heat 1: 1) Kristina Larsson, Ran 1.14,4, 2) Jane Cederqvist, Neptun 1.17,9, 3) Barbro Andersson, Ran 1.21,3, 4) Anita Warnholtz, Malmö 1.21,5, 5) Gunilla Rosvall, Limhamn 1.26,5. Heat 2: 1) Karin Larsson, Ran 1.15,6, 2) Birgitta Lundqvist, Neptun 1.16,0, 3) Anita Hellström, Neptun 1.21,7, 4) Marita Nilsson, Najaden 1.26,3.

*200 m ryggsim, damer:* Heat 1: 1) Bibbi Segerström, Neptun 2.42,9, 2) Birgitta Öhman, Neptun 2.47,8, 3) Agneta Gustafsson, Katrineholm 2.51,9, 4) Ann-Catrin Andersson, Tunafors 3.01,0, 5) Ulla Öhrstedt, SKK 3.06,0, 6) Ingrid Bruce, S 02 3.06,3, 7) Kerstin Jacobsson, Najaden 3.10,6. Heat 2: 1) Monica Öberg, Neptun 2.43,0, 2) Margit Öhman, Neptun 2.51,2, 3) Nin Persson, Ran 3.00,9, 4) Eva Nordin, Malmö 3.01,8, 6) Marianne Gustafsson, S 02 3.133. Heat 3: 1) Gullbritt Jönsson, Poseidon 2.44,8, 2) Gunilla Ekblom, Ägir 2.58,3, 3) Gunilla Andersson, Upsala 2.59,2 (D-rek.) och Eva Sundqvist, Malmö 2.59,2, 5) Siw Johansson, Laxen 3.05,1.

*200 m bröstsim, herrar:* Heat 1: 1) Roland Lundin, Ran 2.44,0, 2) Junot Delcomyn, Malmö 2.45,8, 3) Axel Seversson, Ran 2.47,1, 4) Johnny Lysell, Malmö 2.49,0, 5) Torbjörn Freijd, Poseidon, 3.00,4. Heat 2: 1) Bernt Nilsson, GKK 2.43,0, 2) Lars G. Alm, Luleå 2.45,7 (D-rek.), 3) Hans Bolkéus, Polisen 2.49,5, 4) Kjell Jönsson, Kristianstad, 2.55,5, 5) Gert Hultgren, Varberg 2.55,9, 6) Jan E. Holmström, Laxen 3.02,4. Heat 3: 1) Tommie Lindström, Polisen 2.42,4, 2) Åke Olofsson, Umeå 2.46,2 (D-rek.), 3) Lennart Frö-stad, Hellas 2.46,6, 4) Lars G. Öhlin, Limhamn 2.48,4, 5) Kjell Månsson, Kristianstad 2.56,6, 6) Gyula Farkas, GKK 3.00,7.

*200 m medley, damer:* Heat 1: 1) Jane Cederqvist, Neptun 2.53,3, 2) Ingegärd Lilja, Najaden 3.06,9, 3) Ann Ch. Hansson, Limhamn 3.07,2, Inger Thorngren, Upsala (disk. 3.03,2), M. Ekdahl, Elfsborg (disk. 3.06,2). Heat Karin Larsson, Ran 2.47,2, 2) Tanja Nilsson, Neptun 2.50,1, 3) Kritina Larsson, Ran 2.51,5, 4) Ulla Brännström, Boden 2.54,8, 5) Ulla Chr. Lindsjö, Malmö 2.58,2, 6) Yvonne Lindskog, S 02 3.01,6. Heat 3: 1) Birgitta Eriksson, Tunafors 2.51,4, 2) Barbro Andersson, Ran 2.53,5, 3) Ulla Thorn-Johnsson, Malmö 2.54,7, 4) Inger Bengtsson, Neptun 3.05,0, 5) Ulla Burnell, Limhamn 3.05,9.

*200 m frisim, herrar:* Heat 1: 1) Peter Bergengren, Skellefteå 2.09,5 (D-rek.), 2) Per O. Eriksson, Neptun 2.12,8, 3) Bert Svensson, Polisen 2.21,9, 4) Sören Andersson, Karlstad 2.29,7. Heat 2: 1) Rune Jansson, Neptun, 2.16,1, 2) Bengt-Olof Almstedt, Örebro 2.19,5, 3) Börje Mårtensson, Ran 2.23,5, 4) Thomas Sjöström, S 02 2.24,0, 5) Olle Jeising, Polisen 2.25,1, 6) Lars G. Persson, Malmö 2.35,0. Heat 3: 1) Leif Wolmsten, Neptun 2.12,6, 2) Runar Svensson, Tunafors 2.15,6 (D-rek.), 3) Bengt Åke Carlsson, Jönköping 2.16,3, 4) Gunnar Sundqvist, Malmberget 2.21,6, 5) Ronny Lindström, Polisen 2.22,4 6) Gunnar Wästfeldt, Malmö 2.28,5. Heat 4: 1) Per-Ola Lindberg, Neptun 2.11,7, 2) Rolf Friberg, Jönköping 2.12,5 (D-rek.), 3) Leif Sjölin, Malmö 2.15,3, 4) Håkan Bengtsson, Polisen 2.20,9, 5) Bengt G. Bergqvist, Hälsingborg 2.21,4, 6) Tommy Malmsten, Attack 2.32,4. Heat 5: 1) Lars E. Bengtsson, Neptun, 2.12,6, 2) Björn Billqvist, Malmö 2.16,4, 3) Gunnar Lenning, Hälsingborg 2.24,7, 4) Benni Svensk, Katrineholm 2.24,8, 5) Jan Svensson, Attack 2.26,8. Heat 6: 1) Bengt Nordvall, Neptun 2.08,7 (D-rek.), 2) Glen Pettersson, Upsala 2.21,0, 3) Bo Olsson, Limhamn 2.29,0, 4) Tommy Rosenqvist, Attack 2.29,6. Heat 7: 1) Ivar Wallmark, Elfsborg 2.20,5, 2) Stig Johansson, Luleå 2.23,9, 3) Holger Ljungqvist, Attack 2.28,4. Heat 8: 1) Bengt Furberg, Skellefteå 2.16,0, 2) Jan Andersson, Attack 2.17,1, 3) Lars E. Thomé, Elfsborg 2.18,8, 4) Leif Nilsson, Attack 2.22,1, 5) Jussi Lindhe, Hvetlanda 2.24,4.

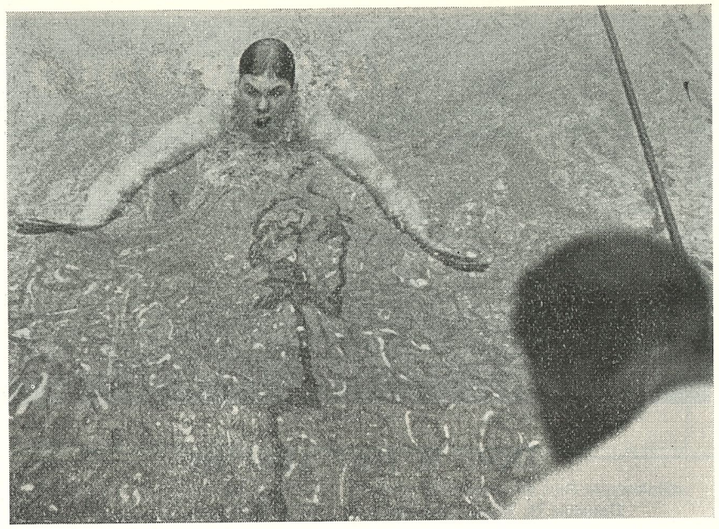

*Tommie Lindström, den starke stockholmspolisen tar de sista bröstsimtagen mot den hägrande SM-segern på 200 meter*

SÖNDAGENS FINALER:

*100 m fjärilsim, damer:* 1) Kristina Larsson, Ran 1.14,3, 2) Birgitta Lundquist, Neptun 1.14,7, 3) Karin Larsson, Ran 1.17,4, 4) Jane Cederqvist, Neptun 1.19,0, 5) Barbro Andersson, Ran 1.19,3, 6) Anita Warnholtz MS 1.21,0, 7) Anita Hellström, Neptun 1.23,5.

*4×100 m frisim, herrar:* 1) Simklubben Neptun (P. O. Eriksson 1.00,4, R. Jansson 59,1, B. Nordvall 59,2, P. O. Lindberg 59,0), 3.57,7, 2) Jönköpings SLS (Rolf Junefeldt 1.01,0, Anders Pettersson 1.01,7, B. Å. Carlsson 58,4, Rolf Friberg 58,4), 3.59,5 (D-rek.), 3) Simavdelningen 1902 (H. E. Malmberg 1.01,4, Willy Hemlin 1.00,3, Rolf Hedeberg 1.01,0,Per-Axel Eriksson 1.00,1), 4.02,8, 4) SK Neptun II 4.03,0, 5) Göteborgs KK I 4.03,2, 6) Malmö SS 4.07,3, 7) Trelleborgs SS 4.08,8, 8) SK Ran 4.09,0 8) Poseidon 4.09,0, 9) Helsingborgs SS 4.09,8, 10) IK Attack 4.09,9, 11) Göteborgs KK II 4.13,8, 12) Varbergs SLS 4.18,9, Stockholmspolisens IF (disk. 4.14,6).

*200 m ryggsim, damer:* 1) Bibbi Segerström, Neptun 2.41,5 (Sv. rek), 2) Monica Öberg, Neptun 2.42,4, 3) Gull B. Jönsson, Poseidon 2.42,9, 4) Birgitta Öhman, Neptun 2.50,4, 5) Agneta Gustafsson, Katrineholm 2.51,4 (D-rek.), 6) Margit Öhman, Neptun 2.55,0, 7) Gunilla Ekblom, Ägir 2.57,7.




## Div. II har startat

*Division II, Norra*

| | | |
|---|---|---|
| 9/4 | Sirius—Upsala | 9—6 |
| 11/4 | Karlstad—Hofors | 1—4 |
| | Norrköping—Falun | 10—3 |
| 12/4 | Karlstad—Falun | 8—6 |
| | Norrköping—Hofors | 6—5 |
| 16/4 | Upsala—Polisen | 5—9 |
| 24/4 | Sirius—Österby | 9—2 |

| | | | | | |
|---|---|---|---|---|---|
| Sirius | 3 | 3 | 0 | 0 | 25—10 | 6 |
| NKK | 2 | 2 | 0 | 0 | 16— 8 | 4 |
| Hofors | 2 | 1 | 0 | 1 | 9— 7 | 2 |
| Polisen | 2 | 1 | 0 | 1 | 11—12 | 2 |
| Karlstad | 2 | 1 | 0 | 1 | 9—10 | 2 |
| Upsala | 2 | 0 | 0 | 2 | 11—18 | 0 |
| Falun | 2 | 0 | 0 | 2 | 9—18 | 0 |
| Österby | 1 | 0 | 0 | 1 | 2— 9 | 0 |

*Division II, Södra*

| | | |
|---|---|---|
| 22/4 | Jönköping—Linköping | 12—2 |
| 24/4 | S. 02—GKK | 8—2 |
| 26/4 | GKK—Nässjö | 13—2 |
| | S. 02—Växjö | 7—2 |
| | GKK—Växjö | 11—8 |
| | S. 02—Nässjö | 11—3 |

| | | | | | |
|---|---|---|---|---|---|
| S. 02 | 3 | 3 | 0 | 0 | 26— 7 | 6 |
| GKK | 3 | 2 | 0 | 1 | 26—18 | 4 |
| Jönköping | 1 | 1 | 0 | 0 | 12— 2 | 2 |
| Växjö | 2 | 0 | 0 | 2 | 10—18 | 0 |
| Nässjö | 2 | 0 | 0 | 2 | 5—24 | 0 |
| Linköping | 1 | 0 | 0 | 1 | 2—12 | 0 |
| Landskrona | 0 | 0 | 0 | 0 | 00—00 | 0 |
| Trelleborg | 0 | 0 | 0 | 0 | 00—00 | 0 |

*200 m bröstsim, herrar:* 1) Tommie Lindström, Polisen 2.40,6, 2) Bernt Nilsson, GKK 2.40,6, 3) Roland Lundin, Ran 2.41,9 (D-rek.), 4) Junot Delcomyn, Malmö 2.46,0 5) Lars G. Alm, Luleå 2.46,2, 6) Åke Olofsson, Umeå 2.47,9, 7) Lennart Fröstad, Hellas 2.50,6.

*200 m medley, damer:* 1) Karin Larsson, Ran 2.42,2, 2) Birgitta Eriksson, Tunafors 2.45,4, 3) Tanya Nilsson, Neptun 2.48,2, 4) Kristina Larsson, Ran 2.52,4, 5) Ulla T-Johnsson, Malmö 2.52,8, 6) Barbro Andersson, Ran 2.53,0.

*200 m frisim, herrar:* 1) Bengt Nordwall, Neptun 2.09,3, 2) Peter Bergengren, Skellefteå 2.11,7, 3) Lars E. Bengtsson, Neptun 2.11,8, 4) Per O. Lindberg, Neptun 2.12,2, 5) Rolf Friberg, Jönköping 2.12,5, 6) Leif Wolmsten, Neptun 2.13,0, 7) P. O. Eriksson, Neptun 2.15,0.

## 11-1 för landslaget

Trelleborgs SS började överraskande bra mot svenska pololandslaget den 19/4 i Trelleborgs simhall och tog ledningen med 2—0. Efter första halvlek hade dock landslaget ändrat på siffrorna, men hade inte större ledning än 3—2. I andra perioden blev det andra bullar av och denna halvlek ledde de blågula med hela 11—1, fixerande slutsiffrorna till 14—3. Landslagets mål gjordes av Börje Hamrin, 7, Börje Branelius 4, Börje Carlsson 2, samt Anders Ericsson 1. Trelleborgs mål gjordes av Per Gunnar Dahl och Rune Gren. Det tredje var självmål. Stig Arne Nilsson dömde. Publik 100.

*

*Europamästaren i svikthopp avstängd*

Laszlo Ujvari, Ungern, som överraskande blev europamästare i svikthopp i Budapest, har av sitt lands förbund avstängts från allt tävlande på obestämd tid. Som grund för avstängningen uppges osportsligt uppträdande ett flertal gånger.

POLOINSTRUKTÖR

Den välkände ungerske poloinstruktören Nandor Nadas står även i sommar till klubbarnas förfogande för överkomlig ersättning. Intresserade kan hänvända sig till förbundskansliet.

## Varför ej kast över hela plan?

Den uppslagsrike malmöledaren Sven J. Malmström är just nu i färd med att få till stånd en regeländring i fotboll, vilken går ut på att inkastet såsom en absurd kvarleva från 1860-talets engelska s. k. rugbyfotboll ersättes med inspark.

I en insändare i GHT har Malmström också kommit in på poloreglerna — i vilkas nuvarande utformning han enkannerligen kan tillskriva sig en viss ära — och följande rader saknar inte intresse:

Jag har tidigare själv ordnat till ändring av spelregler, som nu äro internationella. De användas sedan ett flertal år och t. o. m. på OS senast. Dock de äro ej helt, som jag ville ha dem. Det slarvas isynnerhet vid spelöppnandet efter mål. Detta är de ledande inom polons fel. Ja detta gäller de nuvarande vattenpoloreglerna. De kunna bli ännu bättre. Bl. a. bör man väl låta målvakten få kasta så långt han kan och orkar. Se i handboll, hur detta kan öppna spelet och göra det mer publikfängslande.

— Det är ett riktigt påpekande, att det tidigare slarvats här i Sverige vid spelöppningarna, framhåller internationelle polopresidenten Sam Zuckerman. Men i år har domarna fått klara order att stävja detta ofog och jag tycker mig redan ha märkt en klar förbättring.

Vad beträffar målvaktens utkast, så anser jag nog att det är fel att jämföra polo med handboll. Det är stor skillnad på spelplanens storlek i de två spelen. Och i polo gör vi ju allt för att undvika klungspel framför målen, vilket skulle bli den omedelbara följden om bollen finge kastas över hela planen. Då vore det snart dags att minska antalet utespelare för att "sanera" spelet.



# Sverige slog Polen med 16 poäng

**16 rekord (8 svenska och 8 polska) i Malmös TV-kamp**

Var skall man nu börja den här rekordredovisningen? Det blev nästan för mycket av det goda i landskampen mellan Sverige och Polen i Malmö simhall. Summeringen gav Sverige segern med 103—87 man rekordmässigt sett var matchen jämn. Det slogs nämligen åtta svenska och lika många polska rekord under de här båda dagarna (18—19 april). Malmöhallens lättsumna bassäng har väl aldrig tidigare varit valplatsen för en slik rekordslakt... och det vill inte säga litet, här där simrekorden rasat på löpande band sedan hallens tillkomst, konstaterade Sydsvenskans "Gbe".

Birger Buhre, simkommitténs framgångsrike ordförande, uppskattad TV-kommentator och inte minst sportchef i Kvällsposten låter siffrornas kalla språk få berätta om det svenska simlandslag, som för andra gången inom loppet av cirka ett halvt år presenterade sig för miljonpublik på TV-rutan i kamp med en konkurrent av europeisk toppklass. Och siffrornas kalla språk berättar då att vårt unga garde blivit 39,5 poäng bättre under en tidrymd av 6 månader och 8 dagar.

Svensk simnings första stora inomhuslandskamp överhuvud taget och debut som TV-idrott ägde rum den 10 och 11 oktober 1958, då vi förlorade mot Europas sannolikt näst bästa landslag, England, med 10 poäng. Den var förlagd till landets (och en av Europas) s. k. "snabbaste" bassänger, Malmö-simhallen, liksom drabbningen med idrottsstormakten Polen. Det är därför möjligt att skapa sig den exakta bilden av utvecklingen under ett halvt år. Matchen mellan det svenska simlandslag, som i höstas fick betyget Sveriges genom tiderna bästa, och det som framträdde nu och sannolikt kan betecknas som Europas yngsta, alla kategorier inräknade, fick detta förlopp (räknat i gängse landskampspoäng):

| *Herrar* | 11/10 1958 | 19/4 1959 |
|---|---|---|
| 100 m frisim | 3 | 8 |
| 400 m frisim | 3 | 8 |
| 200 m bröstsim | 6 | 5 |
| 200 m fjärilsim | 3 | 8 |
| 100 m ryggsim | 5 | 6 |
| 4×100 medley | 6 | 10 |
| 4×200 frisim | 6 | 10 |
| | 32 | 55 |

### Svensk dominans i frisim

| | Herrar | Damer | Totalt |
|---|---|---|---|
| Frisim | 20—18 | 26—12 | 46—30 |
| Ryggsim | 4— 7 | 7— 4 | 11—11 |
| Bröstsim | 5— 6 | 8— 3 | 13— 9 |
| Fjärilsim | 3— 8 | 8— 3 | 11—11 |
| Medley | 6—10 | 10— 6 | 16—16 |
| Polo | 6—10 | | 6—10 |
| Summa | 44—59 | 59—28 | 103—87 |

| *Damer* | 11/10 1958 | 19/4 1959 |
|---|---|---|
| 100 m frisim | 4 | 7 |
| 400 m frisim | 5 | 6 |
| 200 m bröstsim | 3 | 8 |
| 100 m fjärilsim | 3,5 | 7,5 |
| 100 m ryggsim | 4 | 7 |
| 4×100 frisim | 10 | 6 |
| 4×100 medley | 6 | 10 |
| | 35,5 | 51,5 |

Sammanlagt gör det 106,5—67,5 i april-landslagets favör. Och om de två enda grenar, som inte gått framåt kan följande fotnotiser anföras:

På 200 m bröstsim för herrar var vårt lag 2/10-sekund bättre i oktober 1958.

Den enda övning, som det senaste landslaget förlorade stort mot sin närmaste föreg. är "nationalgrenen" 4×100 frisim för damer, där vi för att ge nya unga flickor landslagsrutin ställde upp en kvartett utan Sveriges tre bästa simmerskor Kate Jobson, Karin Larsson och Bibbi Segerström och därigenom med tre sekunder missade oktoberlandslagets tid, som är den bästa europeiska noteringen genom tiderna.

Därutöver räcker det att belysa siffrorna i en enda gren. T. ex. 400 frisim för herrar, där vi bevittnade en batalj av världsklass. Tiderna för de fyra, som levererade thrillern var: 4.33,7 (Lutomski, Polen), 4.34,1 (Wolmsten, Sverige), 4.35,6 (Bengtsson, Sverige), 4.38,1 (Gremlowski, Polen).

Vid amerikanska mästerskapen för fem veckor sedan, som simmades i en av de få bassänger i världen som är snabbare än den malmöitiska rekordbaljan (New Haven i New York) hade dubble olympiske mästaren Murray Rose från Australien 4.27,0 och de bästa amerikanarna något över 4.30. I denna gren — "vattnets löpning 1.500" — har Australien, USA och Japan alltid betraktats som de helt ouppnåeliga stormakterna.

Den lika försynte som skicklige instruktören Sten Hellqvist, mannen som skapat den ledande svenska simklubben Neptuns damavdelning, sade med övertygelse, darr på stämman och något vått i ögonvrån att hela landskampens främsta svenska prestation och största glädjeämne var hårt matchade Karin Larssons kom-igen på söndagen med tangerat svenskt rekord på 100 m frisim. Sådan är stämningen de arga klubbkonkurrenterna emellan i svensk simning.

Det är möjligt att Sten Hellqvist hade rätt. Men det finns allt för många som kan nämnas när det gäller ärerummet bäst i ett svenskt simlandslag. T. ex. Karin Larssons lillasyster Kristina, som gjorde internationell tid i sin specialgren, Bibbi Segerström med två individuella landskampssegrar på internationellt goda tider. Eller varför inte övre-Norrland-trion, de två frisimmande skolgrabbarna från Skellefteå Peter Bergengren och Bengt Furberg samt 16-åriga Boden-bröstsimmerskan Ulla Brännström, knäskadad i nästan två år efter sin landslagsdebut som 14-åring hösten 1957. Hon satte sig ensam på tåget på fredagen, åkte 1.500 kilometer, ställde sig på startpallen, simmade från första bröstsimtaget allt vad hon orkade samt ledde loppet 199 av de 200 meterna. givetvis besegrande sina båda utländska motståndare.

Men priset till bästa prestation, en tidigare slentrian-belöning, får sedan ett år inte längre delas ut inom ett svenskt simlandslag, där ingen sviker, och många i leende stil överträffar sig själv. Den oförtjänt mycket hyllade ledningen för svenska landslaget i sim-

ning har idrotts-Sveriges kanske mest avundsvärda jobb.

RESULTAT:

*100 m frisim herrar:* 1) Andrzej Salamon, Polen 56,6 (Polskt rekord), 2) Per Ola Lindberg, Sverige 56,8, 3) Bengt Furberg, Sverige 57,6, 4) Jerzy Mroczkowski, Polen 58,2.

*Poäng:* Polen 6, Sverige 5.

*400 m frisim,, damer:* 1) Bibbi Segerström, Sverige 5.01,0 (Svenskt rekord), 2) Karin Larsson, Sverige 5.09,8, 3) Maria Komisarek, Polen 5.30,2, 4) Magdalena Maksymovicz, Polen 5.35,5.

*Mellantider:* B. Segerström: 100 m 1.09,4, 200 m 2.27,0, 300 m 3.44,8.

*Poäng:* Polen 3, Sverige 8.
Summa: Polen 9, Sverige 13.

*Vattenpolo:* Polen/Sverige 4—3 (0—1)
För Polen spelade Pojda Wojciechowski, Zelman, Jera, Jaworski, Wielinski, Domagala.

För Sverige: Rune Johansson, Anders Eriksson, Rune Svensson, Björn Branelius, Börje Karlsson, Börje Hamrin, Wolfgang Bruhn.

Målgörare: 1 per: Wolfgang Bruhn 1, 2 per: Björn Branelius 2, Bogdan Jaworski 2, Stanislaw Kedzia 2.

*Poäng:* Polen 10, Sverige 6.
Summa: Polen 19, Sverige 19.

*4×100 m frisim, damer:* 1) Sverige 4.25,5. Mellantider: Birgitta Eriksson 1.04,6 (Svenskt rekord), Barbro Andersson 1.07,1, Jane Cederqvist 1.07,9, Kristina Larsson 1.05,9.

2) Polen 4.42,7. Mellantider: Krystyna Szulc 1.06,9, Jadwiga Szalecka 1.12,7, Irena Milnikiel-Dobrowolska 1.10,9, Kataryna Makowska 1.12,2.

*4×100 m medley, herrar:* 1) Polen 4.17,3 (Polskt landslagsrekord). Mellantider: Janusz Jaskiewicz 1.05,8 (Polskt rekord), Andrezej Klopotowski 1.11,9, Jerzy Czyz 1.03,5, Andrzej Salamon 56,1.

2) Sverige 4.17,4 (Svenskt landslagsrekord). Mellantider: Lars Eriksson 1.06,0, Bernt Nilsson 1.12,3, Rolf Friberg 1.03,4, Per Ola Lindberg 55,7.

*Poäng:* Polen 10, Sverige 6.
Summa: Polen 35, Sverige 35.

*Vattenpolo:* Warszawa—Malmö 5—5. Målgörare: Wolfgang Bruhn 2, Stig Arne Nilsson 2, Bo Gunnarsson 1, Bogdan Jaworski 3, Runar Svensson 1, Stefan Kossowski 1.

*100 m frisim, damer:* 1) Karin Larsson, Sverige 1.04,6 (Svenskt rekord), 2) Birgitta Eriksson, Sverige 1.05,0, 3) Krystyna Szulc, Polen 1.07,0, 4) Jadwiga Szalecka, Polen 1.11,6.

*Poäng:* Polen 3, Sverige 8.
Summa: Polen 38, Sverige 43.

*400 m frisim, herrar:* 1) Jan Lutomski, Polen 4.33,7 (Polskt rekord), 2) Leif Wolmsten, Sverige 4.34,1, 3) Lars Erik Bengtsson, Sverige 4.35,6, 4) Gotfryd Gremlowski, Polen 4.38,1.

*Poäng:* Polen 6, Sverige 5.
Summa: Polen 44, Sverige 48.

*100 m fjärilsim, damer:* 1) Kristina Larsson, Sverige 1.12,8 (Svenskt rekord), 2) Birgitta Lundquist, Sverige 1.14,3, 3) Elzbieta Aluchna, Polen 1.19,2, 4) Krystyna Jagodzinska, Polen 1.25,6.

*Poäng:* Polen 3, Sverige 8.
Summa: Polen 47, Sverige 56.

*100 m ryggsim, damer:* 1) Bibbi Segerström, Sverige 1.14,3, 2) Elzbieta Zombek, Polen 1.15,1 (Polskt rekord), 3) Monica Öberg, Sverige 1.15,1, 4) Irena Milnikiel-Dobrowolska, Polen 1.16,4.

*Poäng:* Polen 4, Sverige 7.
Summa: Polen 51, Sverige 63.

*200 m fjärilsim, herrar:* 1) Edward Krieze, Polen 2.25,0 (Polskt rekord), 2) Marian Raczynski, Polen 2.28,3, 3) Håkan Bengtsson, Sverige 2.28,3 (Svenskt rekord), 4) Rolf Friberg, Sverige 2.30,0.

*Poäng:* Polen 8, Sverige 3.
Summa: Polen 59, Sverige 63.

*200 m bröstsim, damer:* 1) Margareta Winquist, Sverige 2.59,3, 2) Ulla Brännström, Sverige 3.00,0, 3) Elzbieta Dobrzynska, Polen 3.01,5, 4) Aleksandra Jaskiewicz, Polen 3.02,1.

*Poäng:* Polen 3, Sverige 8.
Summa: Polen 62, Sverige 74.

*200 m bröstsim, herrar:* 1) Andrzej Klopotowski, Polen 2.38,6, 2) Bernt Nilsson, Sverige 2.39,0, 3) Tommy Lindström, Sverige 2.39,5, 4) Edward Boczkaja, Polen 2.41,1.

*Poäng:* Polen 6, Sverige 5.
Summa: Polen 68, Sverige 79.

*100 m ryggsim, herrar:* 1) Andrzej Werner, Polen 1.05,9, 2) Lars Eriksson, Sverige 1.06,1, 3) Janusz Jaskiewicz, Polen 1.06,2, 4) U. G. Johansson, Sverige 1.08,2.

*Poäng:* Polen 7, Sverige 4.
Summa: Polen 75, Sverige 83.

*4×200 m frisim, herrar:* 1) Sverige 8.33,8 (Svenskt landslagsrekord). Mellantider: Per Olof Eriksson 2.10,2, Peter Bergengren 2.07,8, Bengt Nordwall 2.07,2, Per Ola Lindberg 2.08,6.

2) Polen 8.35,0 (Polskt landslagsrekord). Mellantider: Jerzy Tracz 2.09,5, Bernard Aluchna 2.08,5, Stanislaw Kedzia 2.10,1, Jan Lutomski 2.06,9.

*Poäng:* Polen 6, Sverige 10.
Summa: Polen 81, Sverige 93.

*4×100 m medley, damer:* 1) Sverige 5.01,8 (Svenskt landslagsrekord). Mellantider: Bibbi Segerström 1.14,7, Ulla-Christina Lindsjö 1.26,0, Kristina Larsson 1.15,7, Karin Larsson 1.05,4.

2) Polen 5.07,9. Mellantider: Elzbieta Zombek 1.15,2, E. Dobrzynska 1.25,3, Elzbieta Aluchna 1.19,9, Krystyna Szulc 1.07,5.

*Poäng:* Polen 6, Sverige 10.

*Slutresultat:* Sverige 103.
Polen 87.

## Nya svenska rekord

| | | |
|---|---|---|
| 1) | Bibbi Segerström, Neptun, 400 m frisim | 5.01,0 |
| 2) | Birgitta Eriksson, Tunafors, 100 m frisim | 1.04,6 |
| 3) | Karin Larsson, Ran, 100 m frisim | 1.04,6 |
| 4) | Kristina Larsson, Ran, 100 m fjäril | 1.12,8 |
| 5) | Håkan Bengtsson, Polisen, 200 m fjäril | 2.28,3 |
| 6) | 4×100 m medley, herrar | 4.17,4 |
| 7) | 4×200 m frisim, herrar | 8.33,8 |
| 8) | 4×100 m medley, damer | 5.01,8 |

Den svenska rekordlistan på "kort" bana (25 meter) får ett alltmer internationellt högklassigt utseende. I Malmös Simhallsbad sattes den 18—19 april inte mindre än 5 nya svenska rekord (varav ett tangerat) och 3 landslagsrekord.

## Landets bästa idrotts-flickor

**I simlandskampen mot Polen inträffade något ganska fantastiskt:**

**ett svenskt flicklag, vari i n g e n av våra 3 söta och jätteambitiösa "simmardrottningar" befann sig (och ingen ur den tappra, poängvinnande Melbourne-kvartetten) simmade sina 400 på den överdådiga tiden 4.25,5. Genomsnitt 1.06,4!**

**Visserligen i 25 m-bassäng men — som sagt — utan Kate, Karin och Bibbi.**

**Detta betyder helt enkelt att vi nu har 2 (två) kvinnliga lag under Melbourne-brons-tiden 4.25,7!!**

**För 3 år sen sattes 4.36 upp som såvitt uppnått m å l, sträng stipulation för Melbourne!**

**Flickorna klarade det, och var oss ett glädjeämne genom att i Australien kämpa sig in på 4.30. Dawn Fraser, Lorraine Capp & C:o vann på 4.17,7.**

**Den tiden blir väl knappast uppnåelig för våra fantastiskt duktiga simmarflickor — LANDETS HITTILLS BÄSTA IDROTTSFLICKOR!! — men nog s t r ä v a r de att komma ner till 1.04 alla 6 (!): Eskilstuna-Birgitta, Varbergs-Kate, Bibbi och Jane samt Karin och Kisse: 3 av dem har redan varit nere på "1.04 och delar" — låt vara i lättsumna bassänger — och Kristina (= "Kisse") slog i lördags sitt rekord (i stafett) genom att kila in på 1.05,9.**

(Idrottsbladet)

## Polska materialet räcker ej

De svenska tonåringarnas fräna frammarsch betecknades av de polska ledarna som den märkligaste händelsen i europeisk simidrott under senare år och håller redan på att ägnas ett ingående studium på öststat-håll. Det polska damlaget har inte förnyats. Det är i stort sett samma stomme som 1955 och 1956. Fyra av flickorna har för övrigt hunnit gifta sig sedan dess, men försvarar fortfarande sina landslagsplatser.

Den sympatiske vicepresidenten i polska simförbundet Jan Nogaj förklarar situationen (för polsk damsimning) stillsamt:

— De årgångar, som nu skulle ta vid och fylla luckorna är krigsårgnågarna. Vårt levande material räcker helt enkelt inte till på denna avdelning för närvarande.

*

*Corrie Schimmel* visade strålande form vid februaritävlingarna i Milano (33,3 m) och vann 400-metersloppet på 4.55,8, sedan mellantiden på 200 avlästs till 2.23,0. Europamästarinnan Koster blev slagen med dryga 15 meter. På 100 meter segrade Gastelaars med 1.04,3.



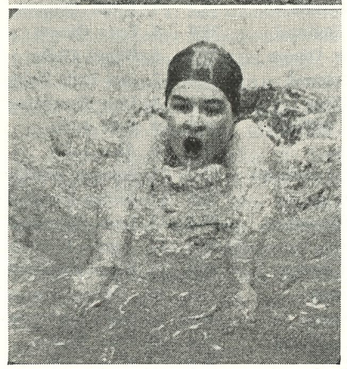

*Ryggsimmande Bibbi (Segerström) och bröstsimmande Karin (Larsson) på väg mot rekordtider*

## Herrlag till Rom?

Även om alltså herrarna förlorade sin del av landskampen finns det ingen anledning för våra tritoner att skäms över sin insats. Det var utomordentlig kvalité på flera av resultaten. Främsta glädjeämnet var givetvis den klara lagkappdistansen 4×200 meter, där kvartetten Perre Eriksson, Peter Bergengren, Bengt Nordwall och Per Ola Lindberg pressade svenska landslagsrekordet med hela tio sekunder till 8.33,8, en tid av hög internationell klass. Det torde vara givet redan nu, att svensk simning kan ställa in sikten på ett olympiskt herrlag till Rom.

Visserligen har kanske startmannen och nye landslagskaptenen Perre Eriksson sin begränsning kring de 2.10 han hade nu på startsträckan, men hans ersättare är redan funnen — unge Lars Erik Bengtsson, som väl till nästa år torde vara god för tider kring minst 2.08. Att Nordwall, Bergengren och i viss mån Per Ola — som dock är bättre 100-meterssimmare — till nästa år bör ha kapat av minst sekunden, troligen mer, på sina 200-meterstider, även på 50-metersbana, vågar man nog också räkna som rätt säkert.

*("Frille" i Arbetet)*

## För 10 år sedan

*Ur "Simsport" nr 4/1949*

- Hellas vann den 30:e 20-mannasimningen med en handsbredd före Neptun och på den nya rekordtiden 9.18,0. Per-Olof Olsson var snabbast med 25,8 följd av Göran Larsson med 26,0.
- Per-Olof Östrand tävlingsdebuterade den 9—10 april i Jönköping på ren skidkondition. Hade 2.12,1 på 200 och 4.52,1 på 400 meter.
- Lennart Brunnhage startar en kombinerad affärs- och simhopparturné till USA.
- Stockholm slår landsorten med 64—51. Björn Borg vann 100 m rygg före Martin Lundin och Göran Larsson. Tiderna 1.10—1.11—1.12.
- Björn Borg och Rune Hellgren tävlade på Island. Björn vann 100 m fritt, rygg och fjäril på resp. 1.00,7—1.10,6—1.11,4. Rune blev besegrad av Sigurdur Jonsson, som hade 2.44,4 mot Runes 2.48,7 på 200 samt 5.51,3 mot 6.00,2 på 400 m bröst.
- Toivo Öhman och Frank Landqvist gav Sverige dubbelseger i pojkarnas svikthopp vid ungdomslandskampen i Oslo.

## Fjärilsimrekord av polisens Håkan

Ett prima surrogat serverade Neptun söndagen den 12 april med de nationella tävlingar man plockat ihop i stället för det inhiberade tyska besöket. Det blev en snabb och trivsam tillställning med ett svenskt rekord på 200 m fjärilsim av Polisens Håkan Bengtsson samt en knippa toppresultat, handsbredden från rekordtider. Margaretha Winqvist smet för andra gången under 3 minuter på 200 m bröstsim och klockades nu 2.58,9. Vidare fick man anteckna Per-Ola Lindberg för granna 57,8 på 100 m fritt och årets bästa tid på 100 m fjärilsim av Birgitta Lundquist.

Uttagningen på 100 m ryggsim för damer till Polenkampen vanns av Bibbi Segerström som givetvis tog ledningen från början och sedan höll försprånget. Årets näst bästa tid på 100 m bröstsim för herrar fick Lennart Frösta som också såg till att han tog hand om initiativet från början även om han på slutvändan höll på att gå in mot linan.

Uttagningen på 200 m fjärilsim som Håkan Bengtsson tog hem på ny rekordtid blev ett grant lopp trots att han bara hade Bo Larsson emot sig.

## 20-mannas 80 tider den 26 april

| 1. NEPTUN 9.09,7 | | 2. HELLAS 9.16,8 | | 3. SKK 9.35,7 | | 4. POLISEN 9.37,8 | |
|---|---|---|---|---|---|---|---|
| 1. Bengt Fridmark | 26,8 | 1. Sören Olsson | 28,8 | 1. Björn Pernold | 28,0 | 1. Håkan Bengtson | 28,0 |
| 2. Lars Hennix | 25,9 | 2. Jan Engvall | 28,4 | 2. Calle Odehammar | 28,0 | 2. O. Jeising | 27,4 |
| 3. Christer Sandö | 28,3 | 3. Arne Jutner | 28,0 | 3. Bo Amnell | 29,5 | 3. R. Lindström | 27,3 |
| 4. Matti Göransson | 29,2 | 4. Rune Gustafsson | 28,0 | 4. Kalle Mogren | 28,6 | 4. L.-E. Bergman | 28,0 |
| 5. Håkan Malmkvist | 28,0 | 5. Harald Englund | 28,0 | 5. Lars Olsson | 27,8 | 5. O. Björnhård | 28,0 |
| 6. Percy Keding | 28,3 | 6. Per Olov Olsson | 27,0 | 6. Bengt Uhlin | 28,2 | 6. S. Nilsson | 28,5 |
| 7. Lennart Odlerz | 28,0 | 7. Peter Östrand | 27,8 | 7. Jan-Erik Dahlqvist | 29,0 | 7. T. Lindström | 28,3 |
| 8. Gustav Kihlström | 28,5 | 8. Axel Billing | 28,4 | 8. Uno Nordstrand | 28,3 | 8. B. Svensson | 29,0 |
| 9. Thor Henning | 28,5 | 9. Gunnar Billing | 28,0 | 9. Rolf Julin | 28,3 | 9. G. Trysberg | 29,2 |
| 10. Bengt Sjöberg | 28,3 | 10. Jan Elvin | 27,7 | 10. Åke Julin | 29,7 | 10. L. Andersson | 29,0 |
| 11. Bo Eriksson | 27,4 | 11. Lennart Lindholm | 27,3 | 11. Johnny Hellström | 27,0 | 11. C. Melin | 27,5 |
| 12. Rune Jansson | 26,6 | 12. Hans Trygg | 26,8 | 12. Göran Lundqvist | 28,2 | 12. H. Lindberg | 29,2 |
| 13. Kurt Andersson | 27,7 | 13. Björn Branelius | 28,0 | 13. Lars Fjärrstad | 29,2 | 13. T. Broström | 30,0 |
| 14. Lars-Erik Bengtsson | 27,9 | 14. Bror-Ebbe Andersson | 28,5 | 14. Tomas Fjärrstad | 29,6 | 14. C. Gruvmark | 30,2 |
| 15. Peter Assor | 27,8 | 15. Göran Larsson | 26,5 | 15. Hans Fjellstedt | 29,5 | 15. G. Westlund | 30,0 |
| 16. Tore Synnerholm | 27,6 | 16. Bo Eriksson | 27,3 | 16. Toivo Öhman | 29,0 | 16. E. Endl | 30,0 |
| 17. Hans Lindström | 26,7 | 17. Bo Larsson | 28,0 | 17. Curt Lindqvister | 29,9 | 17. B. Lindgren | 28,8 |
| 18. Leif Wolmsten | 26,7 | 18. Tommy Löfgren | 28,4 | 18. Olle Westin | 31,5 | 18. J. Edin | 29,8 |
| 19. Bengt Nordvall | 26,0 | 19. Gösta Öhlin | 29,0 | 19. Gunnar Olsson | 29,3 | 19. L. Ölund | 29,8 |
| 0. Per-Ola Lindberg | 25,5 | 20. Jan Lundin | 28,0 | 20. Dick Fristedt | 28,6 | 20. B. Flodqvist | 30,0 |

Hellenen kom efter första vändningen på efterkälken, polisen fick 31,2 på 50 m samt 1.48 på 150. Det gamla rekordet löd på 2.31.

*100 m frisim, flickor:* 1) Karin Stenbäck, Neptun, 1.11,0, 2) Inger Bengtsson, Neptun, 1.11,3, 3) Birgitta Andersson, Neptun, 1.15,5. *50 m frisim, herrar:* 1) Per-Ola Lindberg, Neptun 27,0, 2) L. Hennix, Neptun 27,3, 3) Rune Jansson, Neptun 27,3, 4) Per-Olof Eriksson, Neptun 27,7, 5) Bengt Fridmark, Neptun, 28,0. *100 m fjärilsim, damer:* 1) Birgitta Lundquist, Neptun 1.16,1, 2) Tanya Nilsson, Neptun 1.25,2, 3) Birgitta Öhman, Neptun 1.33,8. *100 m ryggsim, damer:* 1) Bibbi Segerström, Neptun 1.14,5, 2) Monica Öberg, Neptun 1.14,6, 3) Gull-Britt Jönsson, Poseidon 1.15,6, 4) Agneta Gustafsson, Katrineholms S 1.17,6, 5) Birgitta Öhman, Neptun, 1.18,3, 6) Margit Öhman, Neptun 1.18,3. *100 m bröstsim, herrar:* 1) Lennart Fröstad, Hellas 1.14,7, 2) Tommy Lindström, Polisen 1.16,0, 3) Hans Bolkeus, Polisens IF 1.16,7, 4) Rolf Junefeldt, Jönköpings SLSS 1.17,6. *200 m fjäril, herrar:* 1) Håkan Bengtsson, Polisens IF 2.29,5 (svenskt rekord), 2) Bo Larsson, Hellas 2.32,9. Mellantid för Bengtsson på 100 m 1.08,8. *100 m frisim, herrar:* 1) Bengt Fridmark, Neptun 1.02,1, 2) Olle Jeising, Polisens IF 1.03,2. *200 m bröstsim, damer:* 1) Margareta Winquist, Neptun 2.58,9, 2) Helen Nordensson, Neptun 3.07,8, 3) Marianne Johansson, Neptun 3.08,3, 4) Elisabeth Ljunggren, Neptun 3.10,3, 5) Berit Piper, Neptun 3.12,9. *100 m frisim, herrar:* 1) Per-Ola Lindberg, Neptun 57,8, 2) Per-Olov Eriksson, Neptun 59,8, 3) Rune Jansson, Neptun 59,9. *100 m frisim, damer:* 1) Bibbi Segergerström, Neptun 1.07,1, 2) Inger Thorngren, Uppsala SS 1.08,0, 3) Tanya Nilsson, Neptun 1.09,0.

### Bröstsimrekord av Bernt Nilsson

Vid simtävlingar i Valhallabadet i Göteborg den 26/4 noterade Bernt Nilsson, Göteborgs KK, svenskt rekord på 200 m bröstsim. Hans tid blev 2.37,6. Det tidigare rekordet löd på 2.38,8.

Malmösimmaren Roland Lundin kunde inte hota göteborgaren på dennes specialdistans men nådde ändå skånskt rekord på tiden 2.41,7.

En klubbmatch mellan Poseidon, Malmö, och en kombination ur göteborgsklubbarna GKK och Najaden vann skåningarna med 104—88.

*

*Cirka 100.000* utländska olympiabesökare räknar arrangörerna kunna taga emot vid nästa års Romspel. Men enligt "Der Deutsche Schwimmsport" har enbart de västtyska resebyråerna 317.000 inkvarteringsbeställningar.

*

*M. dos Santos,* Brasilien, har på 50-metersbana noterat 57,3 på 100 m fritt. På 100 m rygg hade de Almeida 1.08,1 och på 200 m fritt för damer L. Moreira 2.35,1.

### "Gurra" hittar nya NKK-löften

Efter polomatchen i Norrköpings simhall den 12/4 bjöd NKK på juniorsimning av egna förmågor. Roland Lind simmade medley mot klubbens nykorade DM-segrare på 200 meter bröst — Bosse Pettersson — och imponerade förstås i specialgrenen — ryggsim. Men hans inledande fjärilslängder var inte dåliga heller, där hans rytmiska delfinspark ger ett härligt påskjut. Trots en hård polomatch strax före lekte Rolle till sig segern.

Två andra — ännu kvar på löftesstadiet — är Olle Ferm och Bengt Göransson. 12-årige Olle forsade 50 yards rygg på storfina 36 sekunder medan pappa satt på bassängkanten och såg rätt belåten ut. Pappan, som heter Sven alltså, och var på sin tid i svenska rekordtabellen i hela fem år. Det gällde ryggsim det också. Och Bengt Göransson, som är ett par år äldre, bjöd på en fin medleysimning med toppar i rygg- och frisim.

— Ett par verkligt fina löften, tyckte "Gurra' Andersson, som fortfarande jobbar en hel del med ungdomarna.

— Vill de här grabbarna satsa hårt på simningen kan de gå långt. De har ett naturligt flytläge, som är den första förutsättningen. På begåvningar är sådant medfött — tydligen också ärftligt. Sade "Gurra", som vet en del om simning.

*"Hkan" i NT*



# Munksund i allsvensk topp

**"Bengo" Furberg 1.06,8 i rygg på "kortbana"**

1959 års allsvenska simserie inledes i hemmabassängerna med 100 m ryggsim för alla klasser. Norrbottensföreningen Munksunds SS tog överraskande ledningen i huvudklassen. Individuellt nåddes bästa tiden av Skellefteå-junioren Bengt Furberg med 1.06,8 i den 14,29 m långa hemmabassängen.

GRUPP I

(25-metersbassänger)

*Seniorer, herrar*

| | |
|---|---|
| 1) Munksunds SS | 2.225 |
| 2) SK Poseidon | 2.146 |
| 3) Göteborgs KK | 2.138 |
| 4) Upsala SS | 2.044 |
| 5) Karlstads SS | 1.735 |
| 6) Örebro SS | 1.508 |
| 7) Luleå SS | 659 |

*Individuellt*

1) Eric Forslund, MSS, och Kjell Stenström, SKP 1.09,8; 3) Zune Norén, ÖSS 1.12,2; 4) Ernst Rydahl, KSS 1.12,6; 5) Per Forslund, MSS 1.13,1; 6) Glen Pettersson, US 1.13,2; 7) Gustaf Hellsing, GKK 1.13,9; 8) Tore Persson, US 1.14,5; 9) Per Wrahme, SKP 1.15,1; 10) Milles Claesson, GKK 1.15,4; 11) Göran Åberg, ÖSS 1.15,6; 12) Bernt Nilsson, GKK 1.16,0; 13) Lennart Brock, SKP, och Urban Sandheden, GKK 1.17,2; 15) Bengt Karlsson, US 1.18,0; 16) Tage Lundmark, MSS 1.18,2; 17) Lennart Holmgren, MSS 1.19,4; 18) Sören Andersson, KSS 1.20,4; 19) Bo Jansson, US 1.20,5; 20) Ingemar Öberg, SKP 1.21,3; 21) Johan Broms, KSS 1.22,3; 22) Olle Ahlstrand, KSS, och Lars-Gunnar Alm, LSS 1.23,2; 24) Karl-Olof Edman, LSS 1.31,0 25) Anders Lundell, ÖSS 1.32,6; 26) Sven Thybeck, ÖSS 1.34,4; 27) Sune Sandberg, LSS 1.40,9; 28) Olle Pekkari, LSS 1.44,0.

*Juniorer, pojkar*

| | |
|---|---|
| 1) Upsala SS | 1.753 |
| 2) Örebro SS | 1.655 |
| 3) Karlstads SS | 1.604 |
| 4) Helsingborgs SS | 1.594 |
| 5) Göteborgs KK | 1.460 |
| 6) Bodens BK | 1.417 |
| 7) SoIK Hellas | 1.416 |
| 8) SK Ägir | 1.301 |
| 9) SK Poseidon | 1.195 |
| 10) Karlskoga SS | 1.139 |
| 11) Luleå SS | 361 |

*Individuellt*

1) B. O. Almstedt, ÖSS 1.08,9; 2) Bo Pettersson, US 1.10,8; 3) Gunnar Lenning, HSS 1.14,7; 4) Jan Lundin, Hellas 1.15,9; 5) Lennart Gustavsson, KSS 1.16,3; 6) Bo Hansson, KSS 1.16,4; 7) Lars-Olof Jönsson, HSS 1.18,0; 8) Kent Frisk, GKK 1.18,4; 9) Rolf Ståhl, SKP 1.19,6; 10) Ulf Heneryd, BBK 1.20,1; 11) Krister Egnér, US 1.20,2; 12) Lennart Säwe, BBK 1.21,2; 13) Per Tranberg, GKK 1.21,4; 14) Nils Walberg, Karlskoga 1.22,0; 15) Stig Johansson, LSS 1.22,3; 16) Anders Markstedt, Ägir 1.23,1; 17) Håkan Bergh, ÖSS, och Lars Sallander, GKK 1.23,2; 19) Rune Öhrnell, Ägir 1.23,8; 20) Bertil Karlsson, US 1.23,9; 21) Ted Persson, US 1.24,0; 22) Bengt-Göran Bergqvist, HSS, och Ulf Eriksson, Ägir 1.24,5; 24) Stig-Björn Eriksson, BBK 1.24,6; 25) Knut Leijon, SKP 1.24,8; 26) Klas Funke, ÖSS, Sören Olsson, Hellas, och Bertil Remahl, Ägir 1.25,0; 29) Magnus Söderström, BBK 1.25,1; 30) Lennart Svärd, KSS 1.25,6; 31) Ulf Möller, Hellas 1.25,7; 32) Ronnie Paleski, Hellas 1.26,0; 33) Anders Rabo, Karlskoga 1.26,2; 34) Kjell-Åke Högblad, KSS, och Anders Wettergren, GKK 1.26,4; 36) Per Olle Paulsson, SKP 1.27,5; 37) Göran Karlsson, Karlskoga 1.28,1; 38) John-Erik Eriksson, HSS 1.28,3; 39) Ulf Bergenudd, ÖSS 1.28,4; 40) Christian Tollstoy, Karlskoga 1.29,0; 41) Göran Larsson, SKP 1.31,3.

*Ungdom, pojkar*

| | |
|---|---|
| 1) Karlstads SS | 1.403 |
| 2) SoIK Hellas | 909 |
| 3) Göteborgs KK | 758 |
| 4) Helsingborgs SS | 684 |
| 5) Karlskoga SS | 616 |
| 6) Bodens BK | 521 |
| 7) SK Ägir | 499 |
| 8) Timrå AIF | 128 |
| 9) Luleå SS | 78 |

*Individuellt*

1) Anders Stefansson, KSS 1.09,8; 2) Bengt Rydahl, KSS 1.23,4; 3) Ove Allerby, GKK 1.24,1; 4) Leif Stormark, Karlskoga, och Hans Lorentzon, Ägir 1.24,8; 6) Lennart Jonsson, KSS 1.25,7; 7) Kent Alsterlund, Hellas 1.27,9; 8) Hans Stormark, Hellas 1.28,5; 9) Lars Nörringer, GKK 1.30,0; 10) Lars Dahlqvist, HSS 1.30,4; 11) Sven-Olof Engström, Hellas 1.30,8; 12) Lars Westergren, Hellas 1.31,0; 13) Sten Sundström, BBK 1.31,1; 14) Åke Myrskog, Ägir 1.32,1; 15) Björn Oskarsson, HSS 1.34,0; 16) Leif Nilsson, HSS, och Kåre Johansson, BBK 1.34,2; 18) Thomas Löjdahl, HSS 1.34,4; 19) Hans Cederholm, GKK 1.36,0; 20) Olle Stormark, Karlskoga 1.36,9; 21) Jan Lundkvist, Karlskoga 1.37,0; 22) Sture Hellström, BBK 1.37,4; 23) Bertil Berndtsson, GKK 1.40,2; 24) Åke Nordin, Timrå 1.41,2; 25) Stig Kylborn, Karlskoga 1.41,5; 26) Åke Håkansson, Timrå 1.42,1; 27) Anders Morin, BBK 1.43,2; 28) Leif Gustavsson, KSS 1.43,4; 29) Ove Hessmo, LSS 1.44,1; 30) Olle Westerlund, LSS, och Clas-Göran Bergbom, LSS 1.46,0; 32) Jonny Jonsson, Ägir 1.48,0; 33) Håkan Eklund, Ägir 1.49,0; 34) Kent Söderlund, Timrå 1.50,8; 35) Thomas Bergström, Timrå 2.02,0; 36) Hilding Lindbäck, LSS 2.03,0.

*Seniorer, damer*

| | |
|---|---|
| 1) Karlskoga SS | 1.222 |
| 2) Örebro SS | 738 |
| 3) Upsala SS | 730 |
| 4) Luleå SS | 368 |

*Individuellt*

1) Kristina Rosenberg, Karlskoga 1.29,0; 2) Marianne Jansson, US 1.35,6; 3) Kerstin Laestadius, ÖSS 1.37,0; 4) Bodil Gustavsson, Karlskoga 1.38,7; 5) Lena Sjöberg, Karlskoga 1.40,0; 6) Christine Egby, ÖSS 1.41,2; 7) Gunilla Arnesson, Karlskoga 1.42,5; 8) Marianne Palmborg, ÖSS 1.44,8; 9) Anita Ahlstrand, LSS 1.44,9; 10) Ingegerd von Bahr, US 1.45,0; 11) Margareta Bokström, LSS 1.45,7; 12) Anita Ek, US 1.50,0; 13) Inga Danielsson, US 1.53,7; 14) Ulla Rydén, ÖSS 2.08,1.

*Juniorer, flickor*

| | |
|---|---|
| 1) SK Poseidon | 2.243 |
| 2) Bodens BK | 2.173 |
| 3) SK Ägir | 1.942 |
| 4) Karlstads SS | 1.719 |
| 5) Karlskoga SS | 1.626 |
| 6) Upsala SS | 1.288 |
| 7) Karlslunds IF | 1.092 |
| 8) Luleå SS | 378 |
| 9) IFK Stockholm | 378 |
| 10) Helsingborgs SS | 67 |

*Individuellt*

1) Gullbritt Jönsson, SKP 1.15,0; 2) Ulla Brännström, BBK 1.20,8; 3) Gun-

illa Ekblom, Ägir 1.21,1; 4) Cilla Loggert, BBK 1.21,6: 5) Gudrun Stensryd, KSS 1.22,7; 6) Lena Rosell, Ägir 1.23,4; 7) Karin Grubb, SKP 1.23,9; 8) Gunilla Hallerstedt, Karlskoga 1.26,8; 9) Inger Thorngren, US 1.27,4 10) Eva Karlsson, US 1.27,8; 11) Mona Nyström, BBK 1.28,1; 12) Margitta Norman, Karlskoga 1.28,9; 13) Inger Olsson, KIF 1.29,3; 14) Eva Marie Widmark, SKP och Birgit Eriksson, KIF 1.30,5; 16) Lilian Grevner, Ägir 1.30,6; 17) Britt Est, KSS 1.31,6; 18) Guje Lindberg, LSS 1.33,1; 19) Sonja Löfstrandh, IFK 1.33,5; 20) Rosalie Hedén, KSS 1.33,7; 21) Kickan Bergström, BKK 1.34,1; 22) Berit Melin, Karlskoga 1.34,8; 23) Margareta Sandeberg, SKP 1.34,9; 24) Britta Edström, KSS 1.36,2; 25) Sonja Broberg, Karlskoga 1.37,4; 26) Elisabeth Hernth, Ägir 1.41,0; 27) Liv Lernfeldt, US 1.46,1; 28) Lillemor Kla-US 1.50,8; 30) Marianne Appelberg, KIF 1.55,3; 31) Rosmari Dencker, HSS 1.55,5.

*Ungdom, flickor*

| | |
|---|---|
| 1) Karlstads SS | 1.573 |
| 2) Bodens BK | 1.123 |
| 3) Helsingborgs SS | 1.114 |
| 4) IFK Stockholm | 1.110 |
| 5) Timrå AIF | 1.096 |
| 6) Upsala SS | 1.067 |
| 7) Karlskoga SS | 647 |
| 8) SK Ägir | 553 |
| 9) Luleå SS | 279,5 |

*Individuellt:*

1) Gunilla Andersson, US 1.24,2; 2) Eva Stensryd, KSS 1.28,3; 3) Inger Olsson, SS 1.29,5; 4) Lisbeth Lööf, Timrå 1.31,0; 5) Lena Björklund, KSS 1.32,6 6) Pia Svensson, HSS 1.33,2; 7) Gunilla Morin, Timrå 1.35,0; 8) Anna Loggert, BK 1.36,0; 9) Britt-Marie Bengtsson, IFK 1.36,9; 10) Christina Liebholtz, IFK 1.37,2; 11) Ingrid Sjöberg, BBK 1.38,2; 12) Ingela Högling, US 1.38,4; 13) Kerstin Lundberg, BBK och Siv Åkesson, HSS 1.39,2; 15) Agneta Lindahl, IFK 1.40,1; 16) Lisbet Elofsson, KSS 1.40,4; 17) Ingrid Börjesson, HSS 1.40,8; 18) Eva Friman, BBK 1.41,1; 19) Anita Wallin, IFK 1.41,2; 20) Barbro Steding, LSS 1.41,9; 21) Britt-Louise Madsen, Timrå 1.42,2; 22) Ulla Stina Ohlsson, HSS 1.42,5; 23) Lena Kihlström, Karlskoga 1.43,2; 24) Eva Marklund, Ägir 1.44,0, 25) Susanne Hederén, Ägir 1.44,3, 26) Cristina Goude, Karlskoga 1.44,5; 27) Ingrid Rosenberg, Karlskoga 1.49,8; 28) Elisabeth Ek, US 1.50,5; 29) Cecilia Skyttmo, Ägir 1.50,6; 30) Eva Hedlund, Karlskoga 1.51,3; 31) Marianne Enerud, Timrå 1.52,0; 32) Rose-Marie Almström, US 1.54,1; 33) Britt-Mari Möller, LSS 1.57,0; 34) Kristina Langéen, Ägir 1.58,8; 35) Lena Schalin, LSS 2.16,7.

GRUPP II

(Simbanor minst 15 m)

*Seniorer, herrar*

| | |
|---|---|
| 1) Umeå SS | 2.093 |
| 2) Katrineholms SS | 1.394 |

*Individuellt*

1) Lars Edstedt, USS 1.10,0; 2) Lennart Lindberg, USS 1.15,0; 3) Sune Andersson, KSS 1.17,9; 4) Lars Gustafsson, USS 1.20,0; 5) Leif Kjellgren, USS 1.20,1; 6) Benni Svensk, KSS 1.21,0; 7) Hans Svensson, KSS 1.26,9; 8) Bo Kinberg, KSS 1.27,5.

*Juniorer, pojkar*

| | |
|---|---|
| 1) Katrineholms SS | 1.802 |
| 2) Umeå SS | 1.184 |
| 3) Hvetlanda SS | 896 |
| 4) Hudiksvalls SS | 777 |

*Individuellt*

1) Sune Pettersson, KSS 1.14,7; 2) Ulf Eriksson, KSS 1.15,7; 3) Göran Åhs, HSS 1.19,0; 4) Peter Jürss, KSS 1.20,0; 5) Christer Andersson, USS 1.22,0; 6) Lars Ivar Andersson, USS 1.24,0; 7) Jörgen Hansson, HvSS 1.24,6; Hans Rosendahl, KSS 1.25,6; 9) Christer Sandberg, USS 1.27,0; 10) Bo Nilsson, HvSS 1.28,3; 11) Stefan Boman, USS 1.30,0; 12) Olle Strömqvist, HSS 1.30,1; 13) Stefan Svedbom, HvSS 1.32,9; 14) Per Ove Carlsson, HvSS 1.34,2; 15) Anders Widell, HSS 1.36,8; 16) Hugo Grönlund, HSS 1.50,0.

*Ungdom, pojkar*

| | |
|---|---|
| 1) Hudiksvalls SS | 687 |
| 2) Hvetlanda SS | 371 |

*Individuellt*

1) Lars Svensson, HvSS 1.25,4; 2) Jörgen Andersson, HSS 1.29,8; 3) Kjell Olander, HSS 1.32,6; 4) Kaj Sjödin, HSS 1.34,0; 5) Rolf Johansson, HSS 1.36,6; 6) Per Anders Dahlström, HvSS 1.41,3; 7) Dick Velander, HvSS 1.47,7; 8) Ulf Jansson, HvSS 2.07,5.


## Amatörinstruktör

önskar sommaranställning hos klubb i södra Sverige.

Svar till *"Även polokunnig"*, Svenska Simförbundets kansli, Stockholm.


*Seniorer, damer*

| | |
|---|---|
| 1) Katrineholms SS | 1.671 |

*Individuellt*

1) Agneta Gustavsson, KSS 1.17,8; 2) Ann-Margret Jangert, KSS 1.30,1; 3) Ann-Christin Jangert KSS 1.41,3; 4) Gunilla Gustavsson, KSS 1.42,8.

*Juniorer, flickor*

| | |
|---|---|
| 1) Hudiksvalls SS | 1.522 |
| 2) Hvetlanda SS | 1.503 |
| 3) Umeå SS | 1.502 |

*Individuellt*

1) Birgitta Nystedt, USS 1.23,0; 2) Eleonora Kjellander, HvSS 1.26,2; 3) Maud Karlsson, HSS 1.27,6; 4) Gun Söderberg, HSS 1.27,8; 5) Kristina Jonsson, HSS 1.28,6; 6) Gunnel Sandberg, HSS 1.30,0; 7) Kitty Boman, USS 1.32,0; 8) Gunilla Norman, HvSS 1.38,3; 9) Birgitta Andersson, USS 1.40,0; 10) Anita Brokvist, HvSS 1.40,5; 11) Eva Svensson, USS 1.42,0 12) Lena Westerlund, HSS 1.56,4.

*Ungdom, flickor*

| | |
|---|---|
| 1) Hudiksvalls SS | 912 |

*Individuellt*

1) Astrid Gunnarby, HSS 1.36,4; 2) Eva Söderberg, HSS 1.41,4; 3) Gertrud Widén, HSS 1.41,6; 4) Kerstin Åhs, HSS 1.50,3.

GRUPP III

(Simbanor 10—15 m)

*Seniorer, herrar*

| | |
|---|---|
| 1) Kalmar SS | 1.946 |
| 2) Brännans IF | 1.372 |
| 3) Filipstads IF | 963 |

*Individuellt*

1) Evert Johansson, KSS 1.12,2; 2) Sören Andreasson, KSS 1.14,1; 3) P. O. Ljungdahl, FIF 1.14,7; 4) Sten Lindgren, BIF 1.19,0; 5) Stig Kindström, KSS 1.19,7; 6) Ernst Forsberg, BIF 1.20,2; 7) Ola Söderqvist, BIF 1.22,8; 8) Bo Ohlsson, KSS 1.25,0; 9) Olle Lönner, FIF 1.28,3; 10) Sten Jarnemark, BIF 1.33,0; 11) Kurt Bohlin, FIF 1.34,4; 12) Kjell Gustavsson, FIF 1.48,8.

*Juniorer, herrar*

| | |
|---|---|
| 1) Skellefteå SK | 2.158 |
| 2) Kalmar SS | 1.594 |
| 3) SK Laxen | 1.561 |
| 4) Brännans IF | 1.106 |
| 5) Huskvarna SLS | 869 |
| 6) Gävle SS | 405 |

*Individuellt*

1) Bengt Furberg, SSK 1.06,8; 2) Gunnar Bergengren, SSK 1.10,6; 3) Ulf Hägglund, Laxen 1.13,8; 4) Jan Ingemar Sundström, KSS 1.17,8; 5) Carl-Gustaf Rosencrantz, Laxen 1.18,0; 6) Lars Tenggren, BIF 1.18,5; 7) Börje Jacobsson, KSS 1.18,6; 8) Per Arne Magnusson, HSLS 1.19,4; 9) Håkan Lindblom, SSK 1.21,2; 10) Lars Meuller, Laxen, och Göran Karlsson, KSS 1.22,0; 12) Lars Gustavsson, HSLS 1.23,6; 13) Per-Olof Andersson, KSS 1.25,2; 14) Bengt Ove Rosén, BIF 1.28,2; 15) Ulf Ökvist, SSK 1.29,1; 16) Ulf Lundqvist, GSS 1.29,5; 17) Kjell Leander, BIF 1.29,6; 18) Uno Grandin, BIF 1.32,8; 19) Mats Svensson, Laxen 1.35,6; 20) Tommy Malm, HSLS 1.38,1; 21) Sten Ström, GSS 1.39,5; 22) Tomas Malmsten, GSS 1.39,6.

*Ungdom, pojkar*

| | |
|---|---|
| 1) Kalmar SS | 600 |
| 2) Gävle SS | 527 |
| 3) Filipstads IF | 95 |
| 4) Huskvarna SLS | 86 |

*Individuellt*

1) Göran Svanberg, GSS 1.25,0; 2) Göran Schylander, KSS 1.25,5; 3) Åke Schylander, KSS 1.31,2; 4) Björn Eriksson, GSS 1.37,0; 5) Svante Lundgren, KSS 1.38,5; 6) Carl-Henrik Nilsson, FIF 1.39,0; 7) Lars Erland Johansson, HSLS 1.39,8; 8) Gunnar Lund, GSS 1.41,9; 9) Bengt Palmblad, GSS 1.44,0; 10) Rune Eriksson, FIF 1.49,2; 11) Göran Jansson, FIF 1.51,8; 12) Georg Gleffe, KSS 1.52,3; 13) Gunnar Öhlund, HSLS 1.52,7; 14) Sten-Åke Wärn, FIF 1.56,0; 15) Paul Ås, HSLS 1.58,3; 16) Bertil Åhs, HSLS 2.22,4.

*Seniorer, damer*

| | |
|---|---|
| 1) Kalmar SS | 1.652 |
| 2) Filipstads IF | 228 |

*Individuellt*

1) Livia Girde, KSS 1.27,5; 2) Majt Karlsson, KSS 1.31,2; 3) Kajsa Råberg, KSS 1.31,2; 4) Inga Karlsson, KSS 1.36,3; 5) Gunilla Nohlgren, FIF 1.49,0; 6) Margareta Nohlgren, FIF 1.53,1; 7) Kerstin Nederberg, FIF 2.12,8; 8) Lisbeth Kjellberg, FIF 2.18,2.

*Juniorer, damer*

| | |
|---|---|
| 1) Kalmar SS | 2.102 |
| 2) SK Laxen | 1.298 |
| 3) Skellefteå SK | 1.294 |

*Individuellt*

1) Birgitta Jansson, KSS 1.23,7; 2) Ulla Frostberg, KSS 1.25,0; 3) Eva Björklund, SSK 1.26,5; 4) Siv Johansson, Laxen 1.27,0; 5) Berit Eklund, KSS 1.27,8; 6) Mona Frimodig, SSK 1.29,1; 7) Totan Johansson, KSS 1.29,6; 8) Inger Johansson, SSK 1.36,9; 9) Lisbeth Bengtsson, Laxen 1.38,2; 10) Inger Palm, Laxen 1.40,0; 11) Anita Carlsson, Laxen 1.40,9; 12) Margareta Danielsson, SSK 2.03,3.

*Ungdom, flickor*

| | |
|---|---|
| 1) Gävle SS | 1.411 |
| 2) Kalmar SS | 1.056 |
| 3) Filipstads IF | 852 |
| 4) Huskvarna SLS | 417 |

*Individuellt*

1) Ragna Ferneman, FIF 1.25,7; 2) Gun Eriksson, GSS 1.29,8; 3) Cissi Froste, GSS 1.33,6; 4) Birgit Andersson, HSLS 1.35,6; 5) Inger Ohlsson, KSS 1.35,8; 6) Gun-Britt Johansson, FIF 1.36,9; 7) Aja Eriksson, GSS 1.37,0; 8) Harriet Johansson, KSS 1.37,6; 9) Catharina Björklund, GSS 1.38,0; 10) Kitt Jakobsson, KSS 1.39,3; 11) Sylvia Råberg, KSS 1.47,0; 12) Gunilla Lundgren, HSLS 1.55,3; 13) Inga-Britt Eliasson, HSLS 2.01,0; 14) Ann Lövgren, FIF 2.11,3; 15) Maud Kjellberg, FIF 2.14,1.

# Svenska Simserien 1959

Svenska Simserien 1959 pågår som bekant under hela året. Emellertid skulle det vara av stort intresse att något så när kunna följa ställningen under årets lopp. Vi har försökt att med ledning av inkomna resultat uppgöra en ställning mellan de största föreningarna, men har endast lyckats få fram 20 resultat från Neptuns damsektion. För ingen av övriga föreningar kan vi få ihop erforderliga 20 resultat. För att man överskådligt skall kunna följa tävligen fordras att föreningarna till SK-sekreteraren, Storgatan 26, Örebro insänder *alla resultat* som uppnås vid *tävlingar*, även om resp. resultat inte har chans att komma med i statistiken för de 50 bästa. Det är enda möjligheten att kunna göra denna tävling överskådlig under löpande tävlingsår.

Vi kan alltså f. n. endast presentera ställningen i damernas div. I, men är tacksam för att snarast få in de 20 bästa resultaten hittills från alla deltagande föreningar. Neptuns damlag i div. I har hittills uppnått 14,611 poäng enligt följande:

| | | |
|---|---|---|
| Jane Cederqvist, 200 m frisim | 2.24,8 | 930 p. |
| Tanya Nilsson, 100 m frisim | 1.09,0 | 752 |
| Anita Hellström, 200 m frisim | 2.35,3 | 725 |
| Karin Stenbäck, 100 m frisim | 1.11,0 | 678 |
| Inger Bengtsson, 100 m frisim | 1.11,3 | 667 |
| Margareta Rylander, 200 m frisim | 2.51,4 | 495 |
| Christina Persson, 100 m frisim | 1.21,7 | 372 |
| Margareta Winquist, 200 m bröstsim | 2.56,9 | 878 |
| Marianne Johansson, 200 m bröstsim | 3.05,6 | 740 |
| Helen Nordensson, 200 m bröstsim | 3.07,8 | 708 |
| Berit Piper, 200 m bröstsim | 3.09,4 | 685 |
| Elisabeth Ljunggren, 200 m bröstsim | 3.10,3 | 673 |
| Marika Ronthy, 200 m bröstsim | 3.16,8 | 593 |
| Bibbi Segerström, 200 m ryggsim | 2.41,5 | 956 |
| Monica Öberg, 200 m ryggsim | 2.42,4 | 938 |
| Birgitta Öhman, 200 m ryggsim | 2.44,8 | 890 |
| Margit Öhman, 200 m ryggsim | 2.49,4 | 800 |
| Birgitta Andersson, 100 m ryggsim | 1.22,0 | 643 |
| Ulla Jakobsson, 100 m ryggsim | 1.24,1 | 586 |
| Birgitta Lundquist, 100 m fjärilsim | 1.14,3 | 902 |
| Summa | | 14.611 p. |

Denna uppställning kan stå som mall för hur föreningarna kan meddela sina hittills uppnådda resultat, vilka vi skall försöka införa kvartalsvis i Simsport. Det räcker med att lämna in en maskinskriven lista enl. ovan, korten behöver inte fyllas i ännu.

*SK-sekr*

# Godkända förstaklassfunktionärer

| *Halland:* | S | H | P |
|---|---|---|---|
| Andersson, Jan, SKL | 1 | 1 | |
| Andersson, Arvid, SKL | 1 | | |
| Aremar, Sven, SKL | 1 | | |
| Ingman, Torkel, SKL | 1 | | |
| Ek, Claes-Göran, SKL | 1 | | |
| Jönsson, Edmund, SKL | 1 | | |
| Bengtsson, Åke B., VGIF | 1 | | |
| Karlsson, Helge, VGIF | 1 | | |
| Larsson, Egon, VGIF | 1 | | |
| Pettersson, Elve, VGIF | 1 | | |
| Olsson, Evald, VGIF | 1 | | |
| Sandström, Bo, VGIF | 1 | | |
| Andersson, Folke, VSLS | 1 | | |
| Bernander, Stig, VSLS | 1 | | |
| Olsson, Gunnar, VSLS | 1 | 1 | |
| Olsson, Sture, VSLS | 1 | 1 | |

| *Hälsingland:* | S | H | P |
|---|---|---|---|
| Backman, Evert, BIF | 1 | | |
| Fält, Håkan, BIF | 1 | | |
| Stärkman, Stig, BIF | 1 | | |
| Palm, Gunnar, BIF | 1 | | |
| Arvelin, Arne, SSIF | 1 | | |
| Bergman, Gunnar, SSIF | 1 | | |
| Hedgren, Olle, SSIF | 1 | | |
| Johansson, Tage, SSIF | 1 | | |

| *Dalarna:* | S | H | P |
|---|---|---|---|
| Bergquist, Bo, Falu SS | 1 | 1 | |

| *Södermanland:* | S | H | P |
|---|---|---|---|
| Andersson, Erik, ESS | 1 | 1 | |
| Sundström, Sven, ESS | 1 | | |
| Lundkvist, Arne, ESS | 1 | 1 | |
| Malmström, Gunnar, ESS | 1 | | |
| Gabrielsson, Arne, ESS | 1 | | |
| Ohlsson, Johnny, ESS | 1 | | |
| Karlsson, P. O., ESS | 1 | | |
| Kårdén, Valter, FSS | 1 | 1 | |
| Linde, Stig, FSS | | 1 | |
| Lundkvist, Bo, KSS | 1 | 1 | |
| Jansson, Ragnar, KSS | 1 | 1 | |
| Jansson, Calle, KSS | 1 | 1 | |
| Sund, Harry, KSS | 1 | 1 | |
| Nordström, G. O., KSS | 1 | | |
| Larsson, Arne, KSS | 1 | | |
| Zetterlund, Rolf, KSS | 1 | | |
| Eriksson, Yngve, NSS | 1 | | |
| Mählqvist, Alexis, NSS | 1 | 1 | |
| Flink, Helge, NSS | 1 | | |
| Lilja, Bernt, NSS | 1 | | |
| Norberg, Harry, NSS | 1 | | |
| Sundkvist, Bengt, NSS | 1 | | |
| Lindberg, Lennart, NSS | 1 | | |
| Thorell, Gun, SSS | 1 | 1 | |
| Thorell, Ragnar, SSS | 1 | 1 | |
| Soldin, Charles, TSK | 1 | | |
| Lindahl, Stig, TSK | 1 | | 1 |
| Karlsson, Birger, TSK | 1 | | |
| Jonsson, Rune, TSK | 1 | 1 | |
| Kjellvall, Bengt, TSK | 1 | | 1 |
| Hälldal, Palle, TSK | 1 | | 1 |
| Lilja, Sven, TSK | 1 | | |
| Brokvist, Karl, TSK | 1 | | |
| Sindberg, Olle, ESS | 1 | | |
| Boström, Arne, ESS | 1 | | |
| Ganfelt, Curt, KSS | 1 | | |
| Martinsson, Sven, KSS | 1 | | |
| Carnegård, Eisten, SSS | 1 | | |
| Johansson, Stig, TSK | 1 | | 1 |
| Johansson, Lars, TSK | 1 | | |
| Eriksson, Rolf, SSS | | 1 | |
| Andersson, Gunnel, SSS | | 1 | |
| Johansson, Rune, TSK | 1 | | |
| Pettersson, Sune, ESS | 1 | | |
| Alm, Bo, KSS | 1 | | |
| Blomgren, Sture, SSS | 1 | | |
| Hultin, Yngve, SSS | 1 | | |
| Thorell, Göran, SSS | | 1 | |
| Andersson, Berit, SSS | | 1 | |
| Lilja, Sven, TSK | 1 | | |
| Hedlund, Sven, TSK | 1 | | |
| Eklund, Ingvar, TSK | 1 | | |
| Engström, Åke, TSK | 1 | 1 | |
| Bohm, Sven, TSK | 1 | 1 | |

| *Gästrikland:* | S | H | P |
|---|---|---|---|
| Larsson, Bengt, HSS | 1 | | |
| Larsson, Henry, HSS | 1 | 1 | |
| Lindblom, Olle, HSS | 1 | 1 | |
| Östlund, Kurt, HSS | 1 | 1 | |
| Blom, Nils, HAIF | 1 | 1 | 1 |
| Sundberg, Allan, HAIF | 1 | | 1 |
| Hillström, Stig, HAIF | 1 | | |
| Hedman, Harald, SIF | 1 | | |
| Ellström, Evert, SIF | 1 | 1 | |
| Ellström, Rune, SIF | 1 | | |
| Hudberg, Per, HAIF | 1 | | |
| Andersson, Bengt, HAIF | | 1 | |
| Leksén, Rune, SIF | 1 | | |
| Brolin, Mailis, GSS | 1 | | |
| Aspelin, Stig, GSS | 1 | | |
| Eriksson, Georg, GSS | 1 | | |
| Holmgren, Ivar, GSS | 1 | | |
| Lundquist, Gösta, SSK | 1 | | |

# Lars-Erik Bengtssons första SM på 800 m

Neptuns suveräna frisimmare förvandlade SM på 800 meter till ett klubbmästerskap och lade beslag på de tre främsta platserna i Valhallabadet söndagen den 12 april. Åke Johanssons adepter fortsatte med andra ord sina mästerskapsövningar från SM i Hälsingborg och till yttermera visso blev det nytt svenskt rekord. Lars Erik Bengtsson infriade favoritskapet och drev upp ett jämnt, hårt tempo som slutade med den nya svenska rekordtiden 9.36,4 hela 13 sekunder bättre än Willy Hemlins notering och segrartid från i fjol. Även tvåan Leif Wolmsten gick under det gamla rekordet med tiden 9.39,0.

200-metersmästaren Bengt Nordwall kunde inte riktigt tygla sin inneboende snabbhet till en början, han forsade friskt fram i de blyga böljorna och låg främst i sexmannafältet efter de första hundra meterna med 1.04, en alltför hög utgångsfart. På nästa 100-metersdistans lugnade tempot ner sig och Bengtsson gled elegant fram i sin maskinmässigt säkra, hårda takt. Redan efter 300 meter låg Bengtsson drygt 6 sekunder före Hemlins rekord och fjolårsnotering.

Bengtsson trummade på i en envist jämn takt och frånsett de första 100 meterna skiljde det bara två sekunder som mest mellan de olika 100-meterslängderna eller i runda tal så här: 1.04 — 1.14 — 1.12 — 1.12 — 1.14 — 1.14 — 1.14 och 1.12.

Den enda slutstriden och avbrottet i paradsimmandet gällde tredje plats, där Hälsingborgs-kometen Jan Andersson efter 700 meter gick upp jämsides med Nordwall och föreföll kunna spränga Neptun-trion i täten. Nordwall hade emellertid magasinerat krafter, drev upp tempot något och fullbordade lätt den stora triumfen åt Sveriges f. n. ledande simmarklubb.

Willy Hemlin, de tre föregående 800-meterssimningarnas mästare, hade inte ork tillräckligt för detta tempo. S 02-arens simmarform tycks inte ha mått bra av exercerandet och den förre mästaren fick nu nöja sig med femte plats. Uppsalas långsimmare Glen Pettersson, som är van medaljplockare på längre frisimssträckor, var helt utan chans och hade två längder kvar, när Bengtsson slog näven i kaklet och tog sitt första individuella svenska mästerskap.



**LAGRET KOMPLETTERAT**

De populära badsandalerna finns nu åter att få på simförbundskansliet. En ny sändning från Japan innehåller sandaler i olika storlekar och färger. Priserna äro:

Nr 34—36 kr. 5: 00
Nr 37—41 kr. 5: 50
Nr 42—45 kr. 6: —

En sedan länge efterfrågad artikel nämligen djupdykningssänken finnes nu också i lager. Det är en elegant nykonstruktion som redan "slagit igenom". Priset är kr. 6: — samt kr. 7: — för sänken med doppsko, lämpliga för inomhusbassänger.

**SPORRONG & CO**
Kungsgatan 17 - Stockholm - Telefon: 22 56 60

MEDALJER, PLAKETTER
KLUBBMÄSTERSKAPSTECKEN
FÖRENINGSMÄRKEN
DELTAGAREMÄRKEN

*Skissförslag fritt på begäran!*




PLAKETTER:

| | | |
|---|---|---|
| Försilvrade ”Prima” och ”Primus” | Kr. | 5: — |
| Brons ”Ultima” och ”Ultimus” | ,, | 4: — |
| PROMOTOR | ,, | 6: — |
| PILLÖVSKRANS | ,, | 1: 50 |
| EKLÖVSKRANS | ,, | 1: 50 |
| KANDIDATMÄRKE, tyg | ,, | 1: 25 |
| KANDIDATBYXOR | ,, | 3: — |
| KANDIDATDIPLOM | ,, | 1: 50 |
| MAGISTERMÄRKE, tyg | ,, | 1: 25 |
| MAGISTERBYXOR | ,, | 4: — |
| MAGISTERDIPLOM | ,, | 2: — |
| DJUPDYKNINGSSÄNKE för utomhusbruk | ,, | 6: — |
| DJUPDYKNINGSSÄNKE för inomhusbruk | ,, | 7: — |
| SIMDYNA, kork med låsanordning | ,, | 17: 50 |

Ovanstående kan rekvireras från vårt kansli,
Sveavägen 29, Stockholm




Södertälje 1959, Södertörns Tr. AB

# Simsport

MEDDELANDEN FRÅN SVENSKA SIMFÖRBUNDET



5 MAJ 1959 - ÅRGÅNG 14