Archimedes och Penta presenterar

SALTA SEXAN

- tål hård sjö
och friska tag



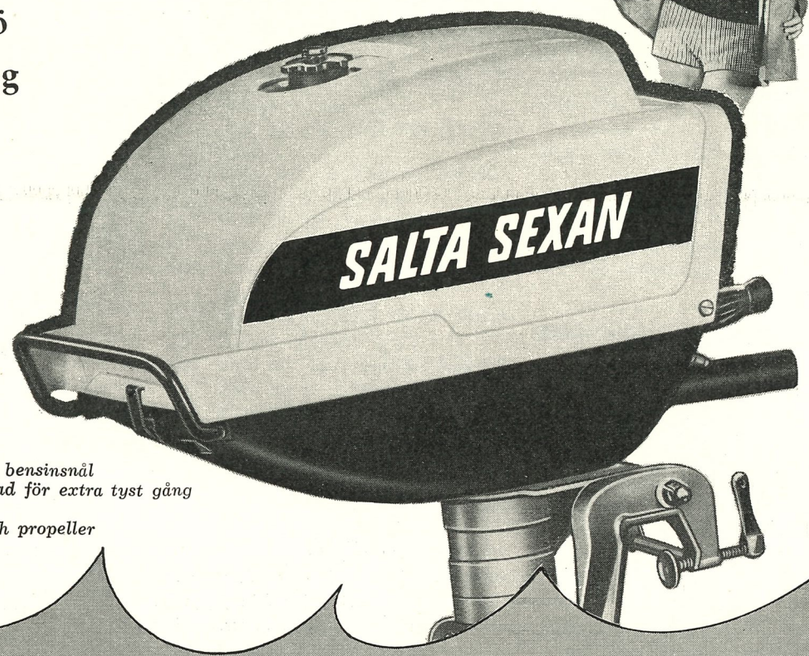

- *Lättstartad, pålitlig, bensinsnål*
- *Insugningsljuddämpad för extra tyst gång*
- *Helt omsvängbar*
- *Brons i växelhus och propeller*

ARCHIMEDES Penta

NYHET i Archimedes-Penta-serierna

12 hk bruksmotor nu med många finesser bl. a. profilgjuten undervattenskropp i brons, backslag med anslutning för fjärrreglage, kylvattenpump och gummiupphängning.

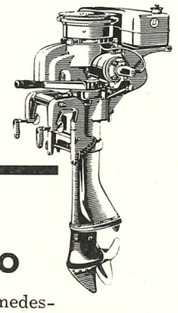

20 MODELLER ATT VÄLJA PÅ

HK	ARCHIMEDES	PENTA	RIKTPRIS
1 1/2	AL-15	PL-150	575:—
2	A 20-A	P 200-A	750:—
3	A 30-A	P 300-A	990:—
4	AB-40	PB-400	1 175:—
5	AB-50	PB-500	1 175:—
4	A-4	U-21 S	1 385:—
6	A 60-A	P 600-A	1 450:—
10-12	B-22	PA-120	1 695:—
10-12	B-22 B	PA-120 B	2 060:—
12	B-22 C	PA-120 C	2 090:—

OLIVER

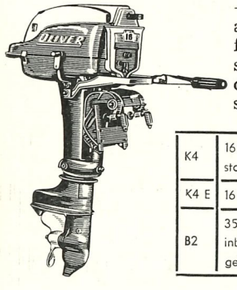

— den moderna amerikanaren för den lätta snabba båten och för vattenskidsport

K4	16 hk manuell startapparat	Riktpris 2.700:—
K4 E	16 hk — elstart	3.250:—
B2	35 hk — elstart inb., direktdr. generator	4.500.—

ÖPPNA SJÖKONTO

Ni kan få Archimedes-Penta-Oliver på fina betalningsvillkor t. ex. SALTA SEXAN för bara 292 kr kontant och 74 kr månatligen under 18 mån. SALTA TVÅAN för 156 kr kontant och 38 kr pr mån.

AB Electrolux

Avd. Utombordsmotorer -- Stockholm 18
Återförsäljare finns över hela landet

Södertälje 1959, Södertörns Tr. AB

MEDDELANDEN FRÅN SVENSKA SIMFÖRBUNDET

Simsport



7 JULI 1959 - ÅRGÅNG 14

SIMSPORT

MEDDELANDE FRÅN
SVENSKA SIMFÖRBUNDET
SVEAVÄGEN 29 - STOCKHOLM
POSTGIRO: 52494

Nr 7 - 1959 - Årgång 14

Redaktör och ansvarig utgivare:
HENRY RUNSTRÖMER

Fotograf: GÖSTA ZELLÉN

Telefon:
REDAKTÖREN 106192

KUNGÖRELSER 106392

Prenumerationspris: kr. 10:— halvår kr. 6:— för 1959
I utlandet kr. 15:— för helår

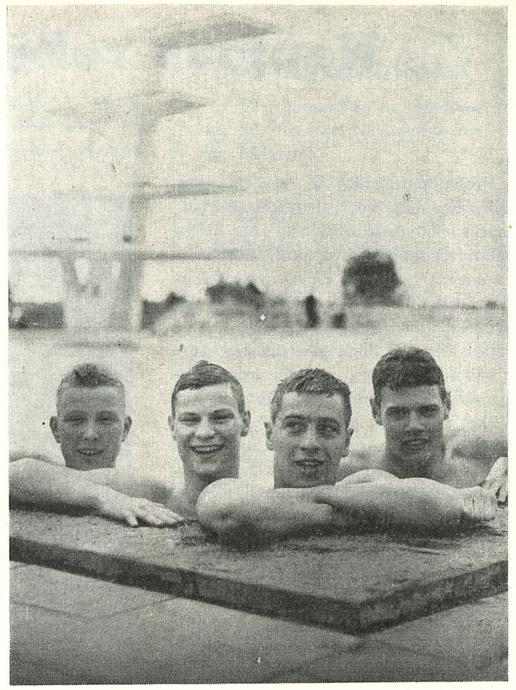

Den här frisimskvartetten från Neptun är ett svenskt hopp inför OS i Rom. Lars Erik Bengtsson, Per Ola Lindberg, Leif Wolmsten och Bengt Nordwall har här fångats under en träningspaus i Fyrisbadet

FYRISBADETS LOV

Simningens julafton var det enligt "Claes" i Dagens Nyheter i Rostock fredagen den 3 juli, då neptunarna mejade sju svenska rekord.

"I och för sig är detta faktum inte så mycket att fästa sig vid. Varje normalt sim-SM upptar som regel nya rekord i uppåt 10 grenar och TV-landskampen mot England medförde ännu större ras. Men det som gör Rostock till något annat ändå är att tiderna nåddes i en 50-metersbassäng, nåddes så tidigt på säsongen och är av internationell toppklass."

Skribenten påpekar avslutningsvis att simmarnas olympiska optimism många gånger återspeglats i onaturliga mammuttrupper och mötts av svåra bakslag men att det inför Rom finns anledning tro att optimismen är berättigad.

Bengt Ahlbom i Stockholms-Tidningen fastslår, att "det är ju simmarfolket vi får ställa vårt hopp till i Rom om ett år", sedan han sett neptunflickorna träna under Sten Hellqvist ute i Flaten-badet nära Stockholm. "Träningsprogrammet är urhårt, rena Zatopek, men flickorna tycks tåla det och de blir bättre och bättre."

Oxarna går bra patron. Men se till att de inte skenar!

Vi skall vis av erfarenhet inte ta ut några segrar i förskott. Optimismen skall vi satsa på det förolympiska uppbyggnadsarbetet. De vunna framgångarna skall de aktiva liksom vi ledare — och inte minst de uppoffrande instruktörerna — ta som en uppmuntran på vägen. Det heter visserligen att alla vägar leda till Rom, men om resan dit göres i avsikt att erövra olympiska medaljer, så måste man välja den enda rätta vägen, den som kantas av hårt och planmässigt träningsarbete.

"Svenskene driver nok riktig og rasjonelt. De har jo midler til det, men de har også svømmere som er villige til å underkaste sig alt slitet det koster å oppnå resultater.

Her hjemme ligger våre svømmere mer i "bohem-gruppen" med berømte skippertak og sporadisk innsats som vesentlig forklaring når det av og til opnås relativt bra resultater. Navn som Kate Jobson, Karin Larsson, Bibbi Segerström och Margareta Winqvist er eksempler som forteller om lönnsom satsning på og av talente", skriver Leif K. Nilsen i "Norsk Svømming".

Vi har det levande materialet, vi har erkänt duktiga instruktörer och vi har förhållandevis tillfredsställande ekonomiska resurser.

Men vi saknar på ett undantag när — nya Fyrisbadet i Uppsala — tävlingsbassänger med uppvärmt vatten och internationella 50-metersbanor.

"Flaten är en härlig badoas för den stora stockholmska badpubliken men knappast idealiskt för tränande elitsimmerskor. Bassängen är oskyddad och skvalpig, vattnet mörkt och instruktören kan inte stå jämsmed och studera de tekniska detaljerna", skriver Ahlbom och berättar fortsättningsvis om att man längtar frenetiskt efter det stora tävlingsbadet med det empererade vattnet. Uppsala — som inte utan anledning får äran av de granna rostockresultaten efter neptunarnas träningsläger i Fyrisbadet 10 dakar kring midsommar — finns förstås att tillgå olympiavåren. Där öppnar man redan i maj med 20—22-gradigt vatten.

När kommer Eriksdal . . .?!

Och när kommer Göteborg och Malmö, som är nästan ännu sämre lottade än huvudstaden med utomhusbad?

Simningens julafton "på riktigt" blir det, då svensk simsports stora kraftcentra får sina tränings- och tävlingsarenor.

H. R.

Omslagsbilden **visar årets svenska mästarinna i Upsala SS. Guldmedaljen erövrades i Framnäs-livräddning, den 15-åriga Inger Thorngren från badet i Lidköping av den talangfulla frisimmerskan, som därmed blev den första kvinnliga SM-segraren i den 163-åriga klubben. Nu hoppas man i den uppländska lärdomsstaden, att Inger skall visa lika fina takter vid månadsskiftets SM-tävlingar i nya Fyrisbadet, där US och Sirius står som värdar.**

Neptuns rekordras i Rostock

Av HASSE HELLBRAND

Pressuppgifterna från de s. k. Östersjöspelen den 2—4 juli i Rostocks utmärkta 50-mestersbassäng har varit relativt knapphändiga, utom från andra dagens tävlingar, då en svensk rapport till TT gjorde underverk. De svenska (läs: Neptuns) glänsande insatser förgylls dock ytterligare av det glädjande faktum, att det inte slogs sju svenska rekord utan fastmer nio. Vilket rätteligen också skulle ha varit tio, om inte en, enligt mitt förmenande, alltför färgad funktionär hade diskat "Leffe" Wolmstens växling med Bengt Nordvall. Alla närvarande svenskar fann växlingen vara allright (inklusive idrottsdoktorn Rudolf Ullmark). Där rök rekordet på 4×200 m frisim. Men det förbättrar ändå Neptun i sommar och pressar ned tiden till storinternationella 8.45 i stället för, som nu 8.51.

Rekorden slogs i följande ordning:

Herrar: Lars-Erik Bengtsson: 800 och 1.500 m frisim. Bengt Nordwall: 200 m frisim.

Damer: Neptun: 4×100 m medley, 4×100 m frisim. Jane Cederqvist: 200 och 400 m frisim. Bibbi Segerström: 200 och 400 m frisim.

Vill man sen som entusiasten Sven-Håkan Paulsson i Neptun dessutom bokföringsmässigt laborera med 25- och 50-metersbana i tabellerna för att trissa upp siffran, kan man, om man är kalenderbiten göra detta. Men nio rekord står fast och har redan anmälts till förbundet. Ett vackert facit.

Målet: OS i Rom

Ändå uttryckte tränaren Åke Johansson och Sten Hellqvist farhågor före tävlingarna. Mest Åke J., som trodde grabbarna hade körts litet för hårt i Uppsala (vid träningslägret där), men vi andra, som känner Åke J., förstod att detta blott är början och att toppen nås senare i sommar. Höjdpunkten blir ju trelandskampen i Rom senare hälften av augusti, och ändå är detta år ändå blott en etapp mot det stora målet: OS i Rom.

Svensk simning nämns med allt större respekt på kontinenten och utan vidare kan konstateras, att en milstolpe passerades i Rostock. Trots ryssar, östtyskar, holländare och övriga skandinaver så förekom vi på segerpallen

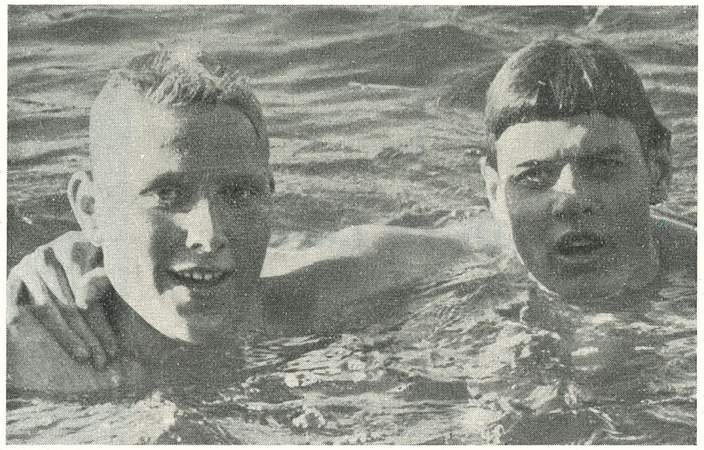

Rekordmän i Rostock: Lars Erik Bengtsson och Bengt Nordwall

över ett halvdussin gånger och det lovar ju åtskilligt gott för framtiden.

Får jag rekordplakett?

Jag vet egentligen inte vem som imponerade mest av frisimmarna. Kanske Lasse Bengtsson inte orkar knäcka 18-gränsen redan i år, men nedåt 18.30 gör han obetingat längre framåt sommaren, även om hans tränare Åke J. tycker att SM-terminen för 1.500 m kommit på fel ställe. Plats för ändring till nästa år. Eller var det Bibbi Segerströms segervinnande stil på 400 m, då hon tangerade Ragnhild Hvegers länge som fabulöst ansedda tid — uppnådd på 25-metersbana. Visst går Bibbi under 5 min. Hon får sällskap av just 14-åriga Jane Caderqvist och säkerligen också av Karin Larsson, som långt ifrån sagt sitt sista ord. Rätt rörande var det att höra Janes ord direkt efter sitt rekordlopp. Vänd till Henry Rudströmer, förbundets generalsekreterare, sa' hon: — Får jag rekordplakett? — Javisst, svarade denne. — Jamen, jag blir av med rekordet i nästa lopp!

Det blev hon också, men hon strålade av lycka och neg, då hon fått jakande besked. Fin ungdom!

Kanske ändå Bengt Nordvalls flotta 2.08,3 på startsträckan i lagkappen rent stilmässigt imponerade mest. Han flöt ifrån ryssen Solokin på slutlängden, allt i ögonfägnande stil och utan vidare tippar man honom nedåt 2.05 till nästa år eller kanske förr.

14-årige Fröman

Men vad skall man säga om 14-åringen Nisse Fröman — Åke Johanssons kanske största talang. Han hade nu på 1.500 m frisim 19.46 — en tid på vilken Björn Borg 1938 vann EM och på köpet fick Sv D-medaljen. Östtyskarna var fulla av beundran. Och det är man själv, eftersom stilmässigt Fröman kanske simmar ännu effektivare än Bengtsson. Han har nämligen lyckats synkronisera andningen med det australiensiska armtagets förlängning.

Och Birgitta Lundqvist är "still going strong". Riksdagsledamoten och "förtjänta sportmästarinnan" Jutta Langenau fick ge sig i en rykande finish i fjäril. Landslaget får behålla sitt flotta tandem även i år. För givetvis blir "Kisse" Larsson också i högform framåt sommaren.

Det är Uppsalas tempererade pool som skapat Neptun-formen. Simningens ledande har i decennier bett om denna självklara sak. I länder av sämre ekonomisk kvalitet än Sveriges spottas bassänger fram på löpande band, men här går det långsammare. Vi med vår nordiska sommar måste framför allt få tempererade bassänger, som gör oss oberoende av väderleken.

- ROSTOCKSRESULTATEN -

Herrar: 100 m: Luschowski, Leningrad 57,4, Sorokin, Leningrad 57,9, Assman, Leipzig 58,2, Lindberg, Neptun 58,6, Nordwall, Neptun 58,8, Leopold, Leipzig 60,3, Gislason, Reykjavik 60,4, Dressler, Leipzig 60,6, de Kraay, Amsterdam 61,0, Kroon, Amsterdam 61,6, Raczynski, Warszawa 61,6 . . ., Rune Jansson, Neptun 62,8. *400 m:* Bengtsson, Neptun 4.42,7, Luschowski 4.44,5, Sorokin 4.45,6, Engelhardt, Leipzig 4.47,2, Gislason 4.49,4, Millow, Rostock 4.52,7, Haavisto, Helsingfors 4.53,6, Sprengler, Leipzig 4.54,6, Nils Fröman, Neptun 4.56,7, Assman 4.58,6. *1500 m:* Bengtsson 18.46,6, Millow 18.47,0, Pfeifer, K-M-Stadt 19.15,2, Engelhardt 19.20,6, Fröman 19.46,8. *4x200 m:* Rotation, Leipzig 9.03,8, Wisseschaft, Leipzig 9.08,0, Leningrad 9.08,8, Helsingfors 9.31,7, Vorwärts, Rostock 9.55,8 (Neptun 8.52,1 disk.). *100m ry:* Wagner, K-M-Stadt 1.04,1, Pfeifer 1.05,9, Kuwaldin, Leningrad 1.06,7, Dietze, Leipzig 1.09,1, Sambala, Warszawa 1.09,2, Jaskiwiecz, Warszawa 1.10,1, Hildebrandt, Erfurt 1.10,8, Almstedt, Örebro 1.11,4 . . ., Lundberg, Helsingfors 1.11,9. *100 m br:* Tittes, Rostock 1.13,6, Klopotowski, Warszawa 1.13,7, Boczkaja, Warszawa 1.14,8, Maluck, Rostock 1.15,1 . . ., Lairola, Helsingfors 1.17,7, Kristiansen, Köpenhamn 1.18,1, Sigurdsson, Reykjavik, 1.21,1, Olovsson, Umeå 1.21,7, Kristinsson, Reykjavik 1.21,8. *200 m br:* Wagner, K-M-Stadt 2.42,5, Enke, Leipzig 2.42,9, Tittes 2.43,1, Klopotowski 2.45,4, Jüling, Rostock 2.45,7, Lairola 2.46,4 . . . Olovsson 2.54,0. *200 m fj:* Sieber, Leipzig 2.27,9, Göhlich, Rostock 2.331,1, Raczynski 2.33,4, Czys, Warszawa 2.37,3, Sagaiduk, Leningrad 2.37,4, Millow 2.37,5 . . . Johansen, Köpenhamn 2.47,2. *4x100 m medley:* Leningrad 4.25,8, Rotation, Leipzig 4.31,4, Wissenschaft, Leipzig 4.34,2, Helsingfors 4.45,4, Neptun 4.46,4, Aufbau, Magdeburg 5.06,4. *Svikt:* Wasenius, Helsingfors 127,11, Matthes, Leipzig 118,74, Lehto, Helsingfors 99,85, Juvonen, Helsingfors 98,88, Salminen, Helsingfors 98,31, Heinonen, Helsingfors 94,34, Koskinen, Helsingfors 84,02, Joura, Rostock 82,50. *Höga hopp:* Ullrich, Dresden 131,48, Matthes 129,10, Konzorr, Rostock 124,36, Hehnman, Helsingfors 121,79, Heinonen 115,37, Joura 109,82. *Polo:* Vortwärts, Rostock—Ran, Malmö 6—6, Dynamo, Magdeburg—Worwärts 7—3, Dynamo —Ran 15—3.

Damer: 100 m: Steffin, Rathenow 1.05,5, Strange, Köpenhamn 1.07,6, Troost, Amsterdam 1.07,9, Segerström, Neptun 1.08,2, Cederqvist, Neptun 1.08,2, Thorsteinsdottir, Reykjavik 1.08,6, Hildebrand, Leipzig 1.08,6, Pahl, Leipzig 1.09,0 . . ., Nilsson, Neptun 1.11,0 . . ., Wrann, Leipzig 1.11,7, Lichowskaja, Leningrad 1.11,8, Koivisto, Helsingfors 1.11,8, Lundquist, Neptun 1.12,4, Stenbäck, Neptun 1.14,1. *400 m:* Segerström 5.01,7 (200 m — 2.27,1), Cederqvist 5.05,6 (200 m — 2.29,2), Langenau, Erfurt 5.23,7, Pechstein, Gholis 5.35,3, Olbrisch, Halle 5.38,0, Steffin 5.48,8. *4×100 m:* Neptun 4.36,8, Leningrad 4.42,4, Rotation 4.44,1, Wissenschaft 4.46,0, K-M-Stadt 4.49,5, HDZ, Amsterdam 4.52,5, Aufbau 5.08,4, Empor 5.10,2. *100 m ry.:* Viktorowa, Leningrad 1.14,1, Troost 1.16,5, Michaelsen, Köpenhamn 1.16,6, Pfeifer, K-M-Stadt 1.17,2, Seedorf, Magdeburg 1.17,8, Öberg, Neptun 1.17,8 . . ., Öhman, Neptun 1.25,0. *100 m br.:* Walter, Leipzig 1.22,4, Lehmann, Berlin 1.23,2, Petersen, Odense 1.24,7 . . ., Winqvist, Neptun 1.28,1, Gudmundsdottir, Reykjavik 1.28,5, Johansson, Neptun 1.31,7. *200 m br.:* Walter 2.55,1, Lehmann 2.57,2, Goebel, Jena 3.04,2 . . ., Winqvist 3.06,4, Petersen 3.07,0, Jalava, Helsingfors 3.07,7, Gudmundsdottir 3.09,8, Nederhof, Amsterdam 3.10,0, Johansson 3.13,3. *100 m fj.:* Lundquist, Neptun 1.16,4, Langenau 1.17,4, Fuhrmann, Rostock 1.18,4, Wrann 1.19,4, Wagenaar, Amsterdam 1.19,5. *4×100 m medley:* Neptun 5.07,9, Rotation 5.11,0, HDZ Amsterdam 5.15,3, Wisseschaft 5.19,4, K-M-Stadt 5.21,0, Rostock 5.23,7, Neptun B 5.28,9. *Svikt:* Oertel, K-M-Stadt 121,38, Schmöger, Leipzig 115,52, Spruck, Rostock 113,80, Bartkowiak, Warszawa 110,83, Geisler, Leipzig 102,91, Weygaard, Köpenhamn 100,56, Nussbaum, Magdeburg 97,89, Hansen, Köpenhamn 96,77. *Höga hopp:* Velin, Köpenhamn 85,86, Martkowiak 71,10, Remer, Rostock 68,82, Laursen, Köpenhamn 66,96, Weygaard 54,08, Nussbaum 51,59.

*

Argentinaren Fernando Fanjul simmade 200 m fjärilsim i Buenos Aires på 2.24,1. Tiden nåddes på kort bana.

*

George Brody, exungraren i det sydafrikanska pololaget, som gästat vårt land, spelade 75 landskamper utan förlust på 1930-talet?

Nio nya rekord

Neptunsimmarnas nio svenska rekord i Rostock fastställdes enligt följande:

1) 4×100 m frisim, damer . . . 4.36,8 (Tanya Nilsson 1.11,1, Karin Stenbäck 1.12,3, Jane Cederqvist 1.07,4, Bibbi Segerström 1.06,0).

2) 1.500 m frisim, herrar: Lars-Erik Bengtsson 18.46,6 (1.09,3 — 2.23,1 — 3.37,1 — 4.51,8 — 6.07 — 7.23 — 8.39 — *9.55,1* — 11.11 — 12.28 — 13.44 — 15.01 — 16.17 — 17.34 eller för varje 100 meter: 1.09 — 1.14 — 1.14 — 1.15 — 1.15 — 1.16 — 1.16 — 1.16 — 1.16 — 1.17 — 1.16 — 1.17 — 1.16 — 1.17 — 1.13).

3) 800 m frisim, herrar: L. E. Bengtsson 9.55,1 (se ovan).

4) 4×100 m medley, damer . . . 5.07,9 (Monica Öberg 1.18,2, Margareta Winqvist 1.27,1, Birgitta Lundquist 1.17,0, Bibbi Segerström 1.05,6).

5) 400 m frisim, damer: Jane Cederqvist 5.05,6 (1.10,5 — *2.29,2* — 3.48,8 eller för varje 100 meter: 1.10,5 — 1.18,7 — 1.19,6 — 1.16,8).

6) 200 m frisim, damer: Jane Cederqvist (se ovan).

7) 400 m frisim, damer: Bibbi Segerström 5.01,7 (1.09,0 — 2.27,1 — 3.44,9 eller för varje 100 meter: 1.09,0 — 1.18,1 — 1.17,8 — 1.16,8).

8) 200 m frisim, damer: Bibbi Segerström (se ovan).

9) 200 m frisim, herrar: Bengt Nordwall 2.08,3.

Göran "Krax" Lundqvist, SKK:s talangfulle hoppare, vistas i Californien i sommar och av förbundet anmälts till årets USA-mästerskap?

Vår förre svenske sprintermästare Per-Olof Olsson gjorde en vacker livräddningsinsats i hemstaden Vadstena vid midsommartiden genom att leta reda på två drunknade och återväcka den ena av dem genom mun-till-mun-andning?

Nästa nummer av
SIMSPORT
utkommer omkring 25 augusti

Kate tvåa - fina nya europarekord

Av HANS HELLBRAND



Cookie Gastelaars fick sin efterlängtade revansch på Kate Jobson vid tävlingarna i Paris. Men än är inte sista ordet sagt i striden om europeiska sprinterkronan

Fransk festyra — Frankrike har inte haft maken till glans på nationaldagen sen befrielsen —, cykelloppet "Tour de France" och devalveringen av francen var de allt överskuggande händelserna just 14 juli i Frankrike i allmänhet och Paris i synnerhet. Sen hjälpte det inte att större delen av europaeliten i simning slogs om placeringarna i gamla olympiabassängen Tourelles (där trekejsarslaget Arne Borg—Weissmüller—Charlton 1924 etablerades), numera omdöpt till Georges-Vallerey-stadion. Fransmännen älskar ju att döpa om gator och idrottsplatser och här har man hedrat den numera avlidne ryggmästaren genom att ge simanläggningen hans namn.

Men även om publiken svek elittävlingarna, så gavs de stort utrymme i pressen och televisionen gav flotta svep av middagstävlingarna på kvällskvisten. Och nog fanns det åtskilligt att återge. Fyra europarekord sattes under de tre tävlingsdagarna och åtskilliga landsrekord.

Fransmännens egen ryggchampion Robert Christophe absolverade 100 m på 1.02,2. 23-årige napolitanaren (född av heltyska föräldrar) Frederico (Fritz) Dennerlein slog dubbla europarekord i fjäril. 100 m på 1.01,8 och 200 m på 2.19,5. Sist på rekordpallen var 22-åriga holländskan och i Sverige genom duellerna med Kate Jobson välkända Cockie Gastelaars. 100 m fritt på 1.02,9 betydde 8/10 sek. putsning av hennes gamla.

Kates tid var 1.05,9

Kate Jobson blev tvåa i loppet. Något "knas" insmög sig tydligen vid utväxlingen av telegram mellan franska och svenska nyhetsbyråer, ty Kates officiella tid blev 1.05,9 — ej 1.07,1 som felaktigt kablats till och återgivits i Sverige. Sistnämnda tid hade fransyskan Heda Froost — hon satte franskt rekord.

Kate, som inte summit stortävling på 50-metersbana sen viktorian i Budapest-EM i början av september i fjol, var litet osäker på sig själv före tävlingen. Hon startade inte sin träning förrän 6 maj uppe i Kiruna hos Kalle Badis, bröt lägret ovanför polcirkeln 26 dagar senare och vid hemkomsten från Paris fortsätter hon att träna under Kalle i Varberg. Ett står klart: Kate blir minst lika bra i år som i fjol. För vår privata del hävdar vi bestämt att hon blir ännu bättre, men att formkurvans topp ej nås förrän lagom vid trelandskampen i Roms OS-bassäng nästa månad.

Själv var Kate relativt nöjd med sin insats. Hennes snabbhet är det inget fel på. Hon låg i stort sett lika med Gastelaars vid 50 m, knappt efter vid 70, men förlorade stort i finishen. Vilket givetvis helt beror på bristande kondition, fullt förståeligt eftersom hon ännu inte är fullt färdig.

Gastelaars simning var imponerande. Hon simmar med utstuderat långa armtag, kraftfullt och effektivt och efter vad jag kan förstå med ledning av de simfilmer jag sett exakt på samma sätt som världsrekordhållerskan Dawn Fraser. Holländskorna själva räknar på fullaste allvar att Cockie skall kunna hota australerna vid OS nästa år. Cockie själv — hon bor 10 m från badet — har siktet helt inställt på OS och verkar sammanbiten inför uppgiften.

Det är inte utan man undrar vad Kate skulle mäkta med samma möjligheter. Som det nu är får man beundra varbergstösen för hennes position med hänsyn till de vidriga träningsförhållanden hon alltid haft.

Svår uppgift i Rom

Kate och skrivarens ringhet bodde på samma hotell som nästa månads konkurrenter vid trelandskampen i Rom. Italienarna hade skickat en stor trupp, ledd av rikstränaren Stefano Hunyadfi — avhoppad ungrare med stor pondus och hjärtevärmande mänsklighet. Både italienarna och britterna (med mästarna Graham Sykes och Symmonds i spetsen) var fulla av beundran för svenskarnas rekordslagningar i Rostock i förra veckan. Ryktet om rekordregnet har uppmärksammats överallt i Europa och nog måste man säga att det är rätt angenämt att vara simledare, helst som det svenska namnet nämns med allt större aktning i simsammanhang.

Men tro inte att Sverige får någon lätt uppgift i Rom. Italienarna marscherar fram med stormsteg. Även om europamästaren i frisim 100 m, Paolo Pucci, är soldat och väger 106 kg f. n., så finns det flera bakom. I Paris hade man fem 15—17-åringar, som sam 200 m frisim på tider kring 2.12. På 4×200 m räknar man allvarligt på 8.38 och silverplats i OS. Visst är namn som Puccis, Dennerleins och Romanis m. fl. imponerande. Britterna har sitt gamla garde och tror att Ian Black kommer i stöten. De tror också att Black på allvar kan ta upp kampen med Dennerlein i fjäril och sätter sin lit till nationalkynnet: det att aldrig ge sig.

Med all respekt för britterna och Black tvivlar vi dock på att Dennerlein står att hota. Hunyadfi räknar med honom under minuten på 100 m redan nästa år och att han hotar världsrekordet även på dubbla distansen. Med hänsyn till att Dennerlein blott simmat 200 m fyra gånger i 50 m bassäng, vill man gärna ansluta sig till den uppfattningen. Dennerlein har i Neapel endast tillgång till 25-metersbassäng. Han slog i fjol om från frisim till delfin—fjäril, sedan han tidigare mest gjort sig känd som polospelare. Hans äldre bror simmar också fjäril i landslagssammanhang.

Polen bäst i polo

Det bjöds även på poloturnering. Polen vann alla sina matcher och stod som slutsegrare. Finalmatchen mot Frankrike A vanns på mål i slutsekunden med 4—3. Frankrike B kom på tredje plats och Spanien sist utan en enda vunnen poäng. Spanjorerna (högljutt sufflerade av ungersktränaren Lajos Rajki) var en negativ överraskning med mest statiskt spel, trots att ingen var över 23 år. Polens kondition var excellent, men skärpan framför mål lämnade en del övrigt att önska. Segern över Frankrike dock rättvis. In summa: konditionsstarka gäng från Polen och Frankrike, men hårdheten i högsätet.

Synd att blågult inte hade några av frisimmarna med på 100 m frisim och frisimmerskorna på 400 m frisim. De hade gjort succé. Polacken Salamon vann 100 m fritt på 58,2. Den tiden hade nog Lindberg och Nordwall kunnat göra något åt. Och Segerström—Cederkvist—Larsson hade säkert gjort bättre än Gastelaars 5.10 på 400 m frisim. Även om holländskan nu tog det relativt lugnt.

Charmanta franska värdar var belåtna med Kate Jobsons simning, eftersom de kände till premisserna. Varje år kring nationaldagen har fransmännen stora simningar, som Svenska Simförbundet nu får anledning att kasta sina blickar på som en fin förövning till säsongens övriga begivenheter.

Ran tog medleyrekordet

"Kisse" bäst i Hamburg

Hamburgs Simförbunds stora internationella junitävlingar 10-årsjubilerade i år och till evenemanget den 14—15 deltog 100-talet elitsimmare från Västtyskland, Belgien, Holland, Sverige och Österrike. SK Ran svarade på ett föredömligt sätt för den svenska representationen med tre segrar. Även Lunda-Poseidon skötte sig fint.

Kristina Larsson var framgångsrikaste malmöflicka. Hon vann inte bara som väntat 100 m fjäril på den utmärkta tiden 1.15,1 utan gick också in på andra plats bakom holländskan Ording på 100 m frisim med så fin långbanetid som 1.07,3. Storasyster Karin fick nöja sig med en delad fjärdeplacering 1.08 "blankt" och kunde inte heller upprepa fjolårssegern på 400 meter. Där vann Ording på 5.15,4 mot Karins 5.17,4. I fjol var Karins segerresultat 5.14,9 lika med svenskt rekord.

Men ett svenskt rekord blev det även i år och det tog Ran ifrån Neptun genom att vinna 4×100 m medley på 5.15,8. Malmöflickorna vann sedan också frisimlagkappen på 4.39,6 med inte mindre än 16,4 sek. marginal till nästa lag.

Resultat: 100 m fr D: 1) A. Ording, Naarden 1.06,9, 2) Kristina Larsson, Ran 1.07,3, 3) U. Winkler, BSC 1.07,7, 4) Karin Larsson, Ran, U. Brunner, Heidelberg och H. Haase, Harburg 1.08,0, 7) R. Voonk, Amsterdam, och Karin Grubb, Poseidon 1.09,0, 9) Barbro Andersson, Ran 1.09,2, 11) G.-B. Jönsson Poseidon 1.11,2, 17) Nin Persson, Ran 1.15,6, 20) Lill Persson, Ran 1.16,6, 22) Eva Widmark, Poseidon 1.18,6. 400 m fr D: 1) A. Ording, 5.15,4, 2) Karin Larsson 5.17,4, 3) U. Winkler 5.18,1, 4) A. van Nooten, Antwerpen 5.24,0. 200 m br: 1) W. Urselmann, Krefeld 2.55,8, 2) C. Gossen, Belgien 3.01,0, 6) Chr. Olsson, Ran 3.10,2, 13) K. Jönsson, Ran 3.19,8, 15) A.-Ch. Lundin, Ran 3.22,8. 100 m ry D: 1) H. Schmidt, Oldenburg 1.14,3, 2) G.-B. Jönsson 1.17,4, 11) K. Grubb 1.25,3, 15) L. Persson 1.33,5. 200 m ry D: 1) H. Schmidt 2.42,7. 100 m fj D: 1) Kristina Larsson 1.15,1, 2) H. Haase 1.16,7, 5) G.-B. Jönsson 1.22,8, 9) K. Grubb 1.31,0, 10) N. Persson 1.34,3. Lag 4×100 m fr D: 1) SK Ran (Persson, Andersson, Larsson, Larsson) 4.39,6, 2) SC Krefeld 4.56,0, 3) Hamburger SC 5.00,2 4) Eimsbüttler TC 5.03,2, 5) Dames ZC, Amsterdam 5.10,6, 6) Koninklijke ZC, Antwerpen 5.29,6. Lag 4×100 m medley, D: 1) SK Ran (Larsson, Jönsson, Larsson, Andersson) 5.15,8 (sv. rek.), 2) Krefeld 5.31,7 3) HSC Hamburg 5.40,5, 4) HDZ Amsterdam 5.40,7, 5) KZC Antwerpen 5.47,1, 6) ETV Hamburg 5.48,3, 7) SV Poseidon, Hambur 6.53,5. Svikthopp D: A. Hellwig, Berlin 119,58. Höga hopp D: E. Thelen, Rheydt 76,23. 100 m fr H: 1) W. Bauman, BSC 59,1, 2) B. Sitters, Amsterdam 59,6, 3) M Fugger, Linnich 59,8, 4) H. Link, Karlsruhe 60,1, 5) B. Furberg, Skellefteå 60,2, 7) B. Billqvist, Malmö 61,3. 200 m fr H: 1) M. Fugger och H. J. Klein, Darmstadt 2.10,4, 3) H. Bleecker, BSC 2.14,1, 4) H. Wicht, Hannover, G. Schmidt, Wien och Björn Billqvist 2.15,9, 7) H. Köhler, Darmstadt 2.17,3 . . ., 10) B. Furberg 2.19,8, 13) B. Mårtensson, Ran 2.22,2, 17) W. Baumann 2.25,5. 400 m fr H: 1) H. J. Klein 4.47,2, 2) M. Fugger 4.49,5, 3) G. Schmidt 4.54,3, 4) B. Billqvist 5.03,2. 200 m br H: 1) G. Desmit, Brügge 2.441,1, 2) H. J. Tröger, München 2.44,7, 7) A. Severs-son, Ran 2.49,3. 200 m fj H: 1) R. Becker, Köln 2.40,3, 2) B. Sitters 2.45,8, 3) K. Leijon, Poseidon 2.47,0. 100 m ry H: 1) F. Suda, Wien 1.07,9, 2) E. Miersch, Heidelberg 1.08,6 . . . 9) B. Mårtensson 1.11,1. Lag 4x200 m fr H: 1) Darmstädter SW (Jacobsen, Künkel, Klein, Köhler) 8.58,4, 2) Bremer SC 9.18,6, 3) Poseidon, Hamburg 9.42,5. Lag 4x100 m medley H: 1) Bremer SC (Horn, Sander, Hirsch, Bleeker) 4.37,5, 2) Hamburger SC 4.37,8. Svikthopp H: 1) M. Hefter, Spandau 134,62, 2) H. Barendt, Rheydt 128,20, 3) F. Enskat, Leichlingen 121,96. Höga hopp H: 1) F. Enskat 142,87, 2) R. Friedrich, Mannheim 117,09.

Mun till munandningen

Lägg den skadade på rygg. Stå på knä i höjd med den skadades huvud.

*

Befria snabbt, sekunderna är dyrbara, munhålan från främmande innehåll. Med ett stadigt grepp av nedre handen — tummen i den skadades mun — dras underkäken uppåt-framåt, så att luftvägen ner till lungorna blir fri. Slut till den skadades näsa med andra handens tumgrepp.

*

Andas in och gapa stort. Tryck Din mun tätt mot den skadades mun och kanten av Din egen tumme. Blås in luft i den skadades mun. När Du ser att hans bröstkorg hävs, vet Du att Du ger effektiv behandling.

*

Lyft snabbt bort munnen och vrid Ditt huvud åt sidan. Den skadade andas då ut. Samtidigt tar Du själv ett nytt andetag för ny luftinblåsning.

Gör om samma sak i en takt av ungefär 15 andetag per minut.

*

På små barn kan tummen vara för stor att stoppa in i munnen. Käkarna hålls då uppåt-framåt med ett stadigt grepp bakom käkvinklarna med båda händerna.

*

Ge konstgjord andning med Din mun tätt över barnets näsa och mun samtidigt.

*

Håll på med konstgjord andning tills den skadade andas själv eller tills läkare övertar ansvaret!

Simsport världen runt

Brasilien Vid uttagningstävlingar för Panamerikanska spelen i Rio de Janeiro simmade Manuel dos Santos 100 m fritt på 56,7. Tävlingarna gick i 50 meters bassäng och i övrigt noterades följande bättre resultat. 400 m fritt: Gavioli 4.48,2. 1.500 m: Perseke 19.37,2. 100 m rygg: de Oliviera j:r 1.08,4. 100 m bröst: Thuin 1.18,4. 200 m bröst: Zablith 2.49,2. Bäst av damerna var Gloria Funaro med 2.34,7 på 200 m fritt. Man har även haft testningar i Guanabara, även där på lång bana, Thuin hade då utomordentliga 2.40,4 på 200 m bröstsim.



Nyblivna europarekordhållerskan Corrie Schimmel (t. h.) gratuleras av Jens Koster, som vann EM på 400 m fritt

Frankrike Den suveräne franske ryggsimmaren Robert Christophe noterade världsbästatiden 1.03,4 vid tävlingar i Torrelles sista dagarna i juni. I den varma och lättsumna 50-metersbassängen noterades ypperliga resultat även av damerna på ryggsim, som var tävlingarnas slagnummer. Engelskan Margaretha Edwards vann på 1.13,1 och drog fram fransyskan Rosy Piacentini till rekordtiden 1.14,3. Andra fransyskan, D. Hannequin, hade 1.15,9.

Fransmännen, som är på väg att bygga upp ett nytt frisimslag av klass, kunde glädjas åt nio man under 2.20 på 200 m fritt. Junioren Curtillet vann på 2.12,5 före Boiteux 2.13,9. Gamle världsstjärnan Alex Jany var femma på 2.17,7. Kamoun noterade 58,3 på 100 m fritt och Pirolley 2.28,7 på 200 m fjäril.

Holland Corrie Schimmel hade snudd på europarekordet på 400 m fritt redan i första utetävlingen för året i Leerdam. Hon fick dock nöja sig med 5.02,4 medan den stipulerade tiden löd på 5.02,0. Jans Koster var tvåa på 5.07,9. På 100 m vann van de Velde på 1.06,3. Hon var också bäst på ryggsimmet, som hon avverkade på 1.16,7. Rita Kronn vann 200 m bröstsim på 2.59,0, och Schimmel 100 m fjäril på 1.16,2 före Tineke Lagerberg, som fick nöja sig med 1.16,8.

Holländarna har också avverkat internationella tävlingar i Assen. Värdarna dominerade stort men fick släppa ifrån sig en seger till engelskan Christine Gosden, som vann bröstsimmet på 2.57,0 före Ada den Haan på 2.58,1 Verbrugt var bäst på herrarnas frisim, där tre man gick under 60 sek. Han vann på 58,8. Mensonides slog bröstsimrekordet genom att simma på 2.42,8. Gastelaars vann 100 m fritt på 1.04,8 före Posthumus på 1.06,4. Schimmel dominerade 400 m, där hon fick 5.02,8. Koster och J. de Nijs hade båda 5.07,6. Van Velsen och Dobber toppade ryggsimmet med 1.13,0 resp. 1.14,1. H. Vlanderen var trea på 1.14,5.

Italien Det blev topptider redan i de första tävlingarna i det eleganta olympiabadet i Rom. Rosornas stadion, som anläggningen kallas, lovordas för sin fina och lättsimmade bassäng. Upptakten blev den bästa med toppresultat av framförallt fransmannen Christophe, som simmade 100 m rygg båda tävlingsdagarna och klockades för 1.05,3 första dagen och tiondelen sämre i sin andra simning. Italienaren Elsa hade först 1.06,9 men gjorde 1.06,3 i sitt andra framträdande, då han pressades av jugoslaven Dorcio, som fick 1.06,8. Polostjärnan Dennerlein sänkte sina egna italienska rekord på fjäril till 1.02,5 och 2.23,6.

Rekord blev det även i damernas frisim, där italienskan Pacifici vann på 1.08,4 före rekordhållerskan Valle på 1.09,0. Fransyskan Frost, som var trea på 100 m, vann överlägset 400 m fritt på 5.18,2. Nicole Varvenne satte två franska rekord på bröstsim genom att simma 100 m på 1.24,5 och 200 m på 2.59,4. Nya ryggsimstjärnan Rosy Piacentini slog också rekord med 1.14,0.

Italienaren Perondini vann de kortare frisimsträckorna på 58,9 resp. 2.13,2. Fransk dubbel blev det däremot på 400 m fritt genom Montserret och Curtillet, som hade 4.47,4 resp. 4.50,9. På 200 m var Curtillet tvåa med 2.13,6 medan jugoslaven Munsjak trängde sig in före Montserret. Tiderna var 2.13,7 och 2.14,2. Italienaren Lazzari noterade 1.14,8 på 100 m bröstsim.

I Neapel simmade Dennerlein 200 m fjäril i kort bana (25 m) på 2.22,1.

Japan S. Tanaka förbättrade i Yahata japanska rekordet på 100 m ryggsim för damer till 1.14,7. Även på 200 m visade hon rekordform med tiden 2.41,4. I Tokio dominerade Ishihara herrarnas frisimsträckor och klockades på de olika distanserna för följande tider. 100 m 57,6, 200 m 2.09,9, 400 m 4.36,3, 800 m 9.38,9. Fjärilsimmarna visade som vanligt hög klass. Den här gången vann Nassu på 2.22,2 före Masunaga på 2.24,6.

Kina I Shanghai simmade Chou Yung-Chi 100 m rygg på 1.19,2, som var kinesiskt rekord. Ett annat damrekord svarade Fui Cui-Me för, då hon i Budapest nådde 1.09,4 på 100 m fritt. På samma distans för herrar besegrade kinesen Lun Csin-Csu i Budapest de bästa ungrarna. Han simmade sträckan på fina 57,3.

Spanien Spanjorerna var i rekordform vid tävlingar i Las Palmas på Kanarieöarna. Det blev fyra nya nationsrekord på 50 m bana. Cossio simmade 1.500 m på 19.12,6, Cabrera 100 m rygg på 1.07,9, Ley 200 m fjäril på 2.34,2 och Martin svarade för enda damrekordet med 1.21,9 på 100 m fjäril.

Ungern Ungrarna börjar mer och mer komma igen även i simning, där man rustar för fullt inför OS. Därifrån seglar också ett nytt hot mot de svenska frisimsflickorna upp. I Budapest simmade nämligen Kato Boros på 1.04,9 med Bajnogel som tvåa på 1.05,7. Tamasovaith hade 1.07,8. Fjärde flickan Frank har haft 1.07,5. Killerman visade hög klass i bröstsimmet med 2.56,9.

Katona, som var tvåa på EM i höstas, är även han i form. Nu senast simmade han 1.500 m på 18.48,8. Muller hade 2.24,8 på 200 m rygg och Varszegi, som är junior och som var EM-finalist, noterade 2.27,8 på 200 m fjäril. På 100 m rygg har Muller haft 1.05,6, en av de bättre tiderna i världen i år, och Csihany 1.06,8.

En annan junior som ungrarna väntar sig mycket av är 17-åringen Gulrich, som gjort 58,6 på 100 m fritt och bl. a. slagit Lantos, och Karpati som samtidigt hade 58,8 och 58,9.

Östtyskland Horst Gregor förbättrade östtyska rekordet på 100 m fritt till 56,8 vid tävlingar i Friesenstadion (50 m) i Östberlin. Assman var tvåa på 58,2. Det noterades även i övrigt en rad goda tider med bl. a. 1.05,2 och 1.06,5 på 100 m rygg av resp. Wagner och Pfeiffer. Bröstsimmarna visade också storform med Enke som den bäste. Han blev knappt slagen av Tittes på 100 m, där båda fick 1.15,5 men var klart bäst på dubbla distansen med 2.43,3. Maluk hade 2.44,4. Spengler simmade 100 m fjäril på 1.05,2 med Maluk som tvåa med 1.06,0. På 200 m var Sieber dryga sekunden snabbare än Gohlich. Tiderna 2.29,3 och 2.30,6. Det var jämnt och hårt på damernas bröstsim, där prislistan på 200 m såg ut så här: 1) Fachner 3.00,5, 2) Gobel 3.00,6, 3) Menger 3.00,9, 4) Beyer 3.01,1. På 100 m vann Beyer på 1.22,1. nSabbaste frisimmerskan var Steffin med 1.06,6 och på ryggsim triumferade Weber, som fick tiden 1.17,2.

Västtyskl. Östtyske flyktingen Hans Zierold har nu tydligen definitivt funnit sig tillrätta i väster, där han stort dominerade utomhusmästerskapen. Han tog fem individuella titlar samt var delaktig i fyra lagkappvinster. Hans klubb Hamburger Schwimm-Club tog hem 20 mästerskap. Zierolds serie var följande. 100 m fritt 59,8, 200 m 2.18, 400 m 4.41,2, 1.500 m 18.58,5, 200 m fjäril 2.33,3.

Österrike, som av ekonomiska orsaker "backade ur" sin praktiskt taget kostnadsfria landskamp mot Sverige i sommar, inbjudit Danmark till landskamp 1960?

Två fjärilsvärldsrekord av okänd amerikan - 2.16.4

Mike Troy är det senaste amerikanska simmarhoppet. Han har dykt upp som en komet på fjärilsim och satte i slutet av juni två världsrekord i Louisville. Han simmade 220 pards i 55 yards bassäng på 2.18,6. Den tiden gäller som rekord även på den kortare meterdistansen (220 yards = 201,16 m). FINA:s stipulationstider på sträckorna var 2,19 och 2,20. Hans landsman Bill Yorzyk, som vann grenen i Melbourne-OS, har simmat distansen på 2.16,7, och den tiden gällde som rekord fram till regeländringen.

Troy var före sin sensationella rekordsimning ett okänt namn för simmarvärlden, även om han tidigare i år gjort uppmärksammade simningar. Han dök upp först vid amerikanska mästerskapen, där han var trea på såväl 100 som 200 m fjäril. Hans tider var 1.02,8 resp. 2.26,1. Då vann Lance Larsen den kortare sträckan genom att spränga drömvallen 60 sek. Han noterade 59,9 medan Yorzyk vann den längre distansen på 2.22,5.

P S. Troy slog sitt eget rekord på 200 m fjäril vid finalen i amerikanska utomhusmästerskapen i Los Altos, Kalifornien. Han simmade på 2.16,4, alltså 2,2 sek. snabbare än sitt eget, ännu ej godkända rekord. Bill Barton var tvåa efter det 18-åriga stjärnskottet från Indiana-universitetet på 2.20,9.

Västtyskland slog Holland
Tre europarekord putsades

Holland är på väg att bli en stormakt i simning. Tidigare har tulpanlandet levt högt på sina duktiga damer och sitt pololag. Nu har även de manliga simmarna gjort anmärkningsvärda framsteg och det var med ett nödrop som västtyskarna lyckades triumfera (113—110) i den landskamp som hölls i nybyggda Schwarzenbergbadet i Saarbrücken.

Det blev en grann och spännande landskamp med långa raden elitresultat. Tyskarna vann landskampen på sina hoppare och sina polospelare. De senare överraskade stort genom sin uddamålsvinst.

Damer: 100 fr: C. Gastelaars, H 1.04,0, S. Posthumus, H 1.05,8, U. Winkler och H. Haase, T 1.08,1. 200 br: A.den Haan, H 2.54,0, W. Urselmann, T 2.54,1, B. Heukels, H 2.59,8, S. Wolff, T 3.01,0. 100 ry: R. van Velsen, H 1.12,0 (H-rek), R. Dobber, H 1.13,9, H. Schmidt, T 1.14,5, B. Goscinak, T 1.18,5. Medley 4x100: Holland 4.55,3 (van Velsen 1.13,3, den Haan 1.25,6, Lagerberg 1.12,9, Gastelaars 1.03,5), Tyskland 5.03,0 (T-rek) 400 fr: Corrie Schimmel, H 4.58,5 (Europarekord liksom mellantiden 2.22,1 på 200 m), J. Koster, H 5.03,6, U. Brunner, T 5.13,5, U. Winkler, T 5.41,3. 100 fj: T. Lagerberg, H 1.12,8, A. Voorbij, H 1.14,3, H. Haas, T 1.18,3, D. Vervoorts, T 1.21,0. 4x100 m: Holland 4.22,9 (Europarekord) (J. de Nijs 1.07,6, A. Ording 1.06,2, S. Posthumus 1.05,6, C. Gastelaars 1.03,5), Tyskland 4.30,7. Svikthopp: S. Richter, T 123,19, A. Hellwig, T 123,15, G. Lugthard, H 117,95, T du Pons, H 108,9.

Herrar: 100 fr: Hoogveld, H 58,1, Baumann, T 58,3, Link, T 59,0, Verburgt, H 59,0. 1500 fr: Klein, T 19.14,5 (T-rekord), Fugger, T 19.32,2, Hermsen, H 19.48,4, Bultmann, H 20.18,4. 100 ry: J. de Jong, H 1.07,6, Klein, T 1.08,2, Miersch, T 1.09,5, Lindemann, H 1.09,5. 200 fj: Weber, T 2.30,1, Lotter, T 2.36,8, Ritton, H 2.41,6,, ter Poorten, H 2.51,4. Medley 4x100 m: Tyskland 4.25,6 (Miersch 1.10,6, Tröger 1.14,2, Weber 1.03,8, Baumann 57,0), Holland 4.27,9. 400 fr: Zierold, T 4.37,6 (T-rek), Klein, T 4.40,8, Verburght, H 4.44,8, C. de Jong, H 4.53,2. 200 br: Mensonides, H 2.42,1 (H-rek), Tröger, T 2.42,7, Flügel, T 2.42,9, Kroobenburg, H 2.49,7. Lag 4x200 m: Tyskland 2.12,4, Zierold 2.07,6, Klein 2.14,5), Holland 8.55,3. Svikthopp: Hefter, T 136,38, Enskat, T 135,27, Mussert, H 99,63, Stockhorst, H 86,04. Vattenpolo: Tyskland—Holland 5—4 (2—2).

Nya mästare i Uppsala!

Om man vågar döma efter försäsongens resultat kommer det att bli frisk omsättning på mästare i Uppsala. Några tips ger vi oss inte in på men här nedan har vi upprepat inbjudningsprogrammet med tider och grenordning samt dessutom kompletterat med svenska rekord, mästerskapsrekord och fjolårsmästare.

Fredagen den 31 juli kl. 18.30

1. *100 m frisim, herrar:* Svenskt rekord: Göran Larsson, SKK 57,5 (1952). Mästerskapsrekord: Göran Larsson, 59,1 (1951). Fjolårsmästare: Per Ola Lindberg, Neptun 59,9.

2. *200 m fjärilsim, herrar:* Svenskt rekord: Håkan Bengtsson, Polisen 2.31,9 (1959). Mästerskapsrekord: Hans Erik Malmberg, S.02 2.36,8 (1957). Fjolårsmästare: Willy Hemlin, S.02 2.38,2.

3. *Svikthopp, damer:* Fjolårsmästarinna: Birte Hanson, Malmö SS 117,77.

4. *200 m bröstsim, damer:* Svenskt rekord: Gun-Britt Mellberg, Brännans IF, Annie-Christine Hessler, IK Attack 3.04,4 (1957). Mästerskapsrekord: Gun-Britt Mellberg, Brännans IF 3.06,5 (1956). Fjolårsmästarinna: Marianne Johansson, Neptun 3.07,0.

5. *100 m frisim, damer:* Svenskt rekord: Kate Jobson, Varbergs GIF 1.04,7 (1958). Mästerskapsrekord: Kate Jobson, Varbergs GIF 1.05,9 (1958). Fjolårsmästarinna: Kate Jobson, Varberg GIF 1.05,9.

6. *4X200 m frisim, herrar:* Svenskt rekord: SK Neptun 9.10,4 (1957). Mästerskapsrekord: SK Neptun 9.10,4 (1957). Fjolårsmästare: SK Neptun 9.15,1.

Lördagen den 1 aug. kl. 17.00

1. *400 m frisim, damer:* Svenskt rekord: Bibbi Segerström, Neptun 5.01,7 (1959). Mästerskapsrekord: Karin Larsson, Ran 5.17,3 (1957). Fjolårsmästarinna: Karin Larsson, Ran 5.28,1.

2. *100 m fjärilsim, damer:* Svenskt rekord: Birgitta Lundquist, Neptun 1.13,8 (1958). Mästerskapsrekord: Birgitta Lundquist, Neptun 1.15,5 (1958). Fjolårsmästarinna: Birgitta Lundquist. Neptun 1.15,5.

3. *Höga hopp, damer:* Fjolårsmästarinna: Birte Hanson, Malmö SS 77.98.

4. *100 m ryggsim, herrar:* Svenskt rekord: Hans Andersson, Tunafors 1.08,2 (1956). Mästerskapsrekord: Hans Andersson, Tunafors 1.08,2 (1956). Fjolårsmästare: Bengt-Olov Almstedt, Örebro 1.08,6.

5. *Svikthopp, herrar:* Fjolårsmästare: Johnny Hellström, Jönköping 115,37.

6. *200 m frisim, herrar:* Svenskt rekord: Bengt Nordvall, Neptun 2.08,3 (1959). Mästerskapsrekord: Per-Olof Östrand, Hofors 2.13,7 (1954). Fjolårsmästare: Willy Hemlin, S.02 2.15,1.

7. *4x100 m medley, damer:* Svenskt rekord: SK Neptun 5.07,9 (1959). Mästerskapsrekord: SK Neptun 5.16,4 (1958). Fjolårsmästare: SK Neptun 5.16,4.

Söndagen den 2 aug. kl. 14.00

1. *200 m bröstsim, herrar:* Svenskt rekord: Tommie Lindström, Polisen 2.43,1 (1959). Mästerskapsrekord: Tommie Lindström, Polisens IF 2.47,0 (1958). Fjolårsmästare: Tommie Lindström, Polisens IF 2.47,0.

2. *100 m ryggsim, damer:* Svenskt rekord: Gullbritt Jönsson, SK Poseidon 1.17,0 (1958). Mästerskapsrekord: Bibbi Segerström, SK Neptun 1.17,3 (1958). Fjolårsmästarinna: Bibbi Segerström, SK Neptun 1.17,3.

3. *400 m frisim, herrar:* Svenskt rekord: Per-Olof Östrand, IF Elfsborg 4.33,6 (1952). Mästerskapsrekord: Per-Olof Östrand, Hofors 4.47,2 (1954). Fjolårsmästare: Willy Hemlin, S.02 4.49,1.

4. *Höga hopp, herrar:* Fjolårsmästare: Toivo Öhman, SKK 137,68.

5. *4x100 m frisim, damer:* Svenskt rekord: SK Neptun 4.36,8. Mästerskapsrekord: SK Ran 4.37,0. Fjolårsmästare: SK Ran 4.37,0.

6. *4x100 m medley, herrar:* Svenskt rekord: Stip.tid 4.40,0. Mästerskapsrekord: SoIK Hellas 4.41,2 (1958). Fjolårsmästare: SoIK Hellas 4.41,2.

Två under 18 min. på 1.500 fritt

Sjuttonårige Alan Somers slog amerikanska rekordet på 1.500 m frisim vid de nationella AAU-tävlingarna i Los Altos, Kalifornien. Somers tid blev 17.51,3.

Somers blev mästerskapens första mästare. 1.500-meterstiteln hade lämnats vakant av australiern Murray Rose.

Amerikanskt rekord sattes också av Bill Barton, som simmade 400 m medley på den utmärkta tiden 5.14,6. Även tvåan Gary Heinrich gick under det gamla nationsrekordet och fick tiden 5.16,3.

Japanska OS-hoppet Tsuyoshi Yamanaka förbättrade vid de japanska simmästerskapen rekordet på 1.500 m fritt till 17.51,5.

Det blev också ett världsrekord i Tokio, och för det svarade för en gångs skull en av damerna. Det var Satoko Tanaka som förbättrade Chris von Saltzas notering på 200 m rygg från 2.37,4 till 2.37,1.

Övriga resultat: 100 m fr., H.: Ishihara 57,7. 200 m fr., H.: Fukui 2.06,8. 400 m fr., H.: Yamanaka 4.25,1. 100 m ry., H.: Hase 1.06,9. 100 m br., H.: Kimura 1.14,4. 200 m br., H.: Masuda 2.42,7. 100 m fj., H.: Sakai 1.02,5. 200 m fj., H.: Nasu 2.21,3. 200 m fr., D.: Sato 2.24,1.

"Bergvalls minne" poängställningen

Poängställningen om "Bergvalls Minne" efter samtliga hittills avverkade mästerskapstävlingar. "Stora SM" och vattenpolo är enda återstående tävlingar.

1) Neptun 130 p., 2) Ran 45, 3) SKK 37, 4) Malmö SS 36, 5) Upsala S 28, 6) Jönköpings SLS 21, S 02 21, 8) Hellas 17, 9) Poseidon 13, Elfsborg 13, Lidköpings GIF 13, 12) Göteborgs KK 12, Polisens IF 12, 14) Örebro SS 11, 15) IFK Sthlm 9.

Poängställningen enligt stadgarna för rösträtt vid årsmötet: 1) Neptun 45 p., 2) Ran 15, 3) SKK 13, 4) MS 11, 5) Jönköping 8, 6) Hellas 7, Upsala S 7, 8) S 02 5, 9) Elfsborg 4, GKK 4, Örebro SS 4, 12) IFK Sthlm 3, Polisens IF 3.

ETT BRA PRIS TILL BILLIGARE PRIS *Simsport*

VÄNDNING MED VOLT

Detta är en av de snabbaste vändningarna — uppskattningsvis 0,4—0,6 sek. snabbare än den vanliga vändningen — och den utföres med många variationer. Endast simmare av toppklass tycks använda sig av denna vändning ehuru den borde vara tillgänglig för de flesta. Baklängesvolten är den bästa att lära nybörjarna. Denna utföres på så sätt att simmaren närmar sig vändningsväggen i ryggläge varefter benen kastas runt. Efter volten gör simmaren kraftig frånskjutning från väggen med benen.

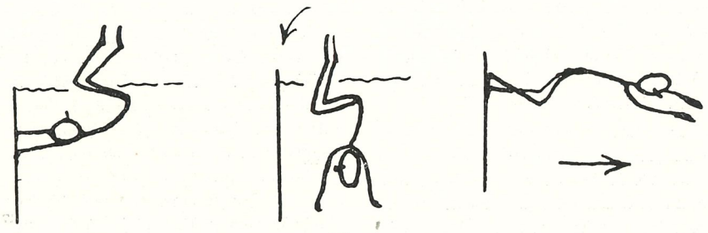

Fig. 3

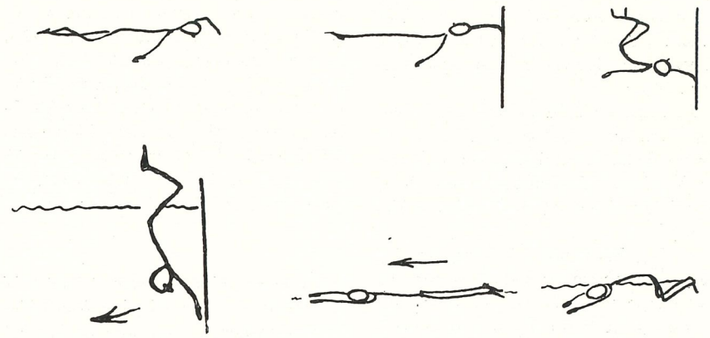

Fig. 4

Träningsmetoder

1) Simmaren i vattnet övar sig i att föra upp knäna mot hakan i ett så snabbt tempo som möjligt (Fig. 1).

2) Simmaren gör rörelsen kraftigare och försöker samtidigt som knäna dragas upp att kasta huvudet bakåt. Ett virveltag med armarna hjälper till att fullborda baklängesvolten. Då rörelsen utföres med säkerhet har man tillägnat sig grundprincipen för vändning med volt.

3) Simmaren startar genom att greppa tag i röret eller skvalprännan vid vändningsväggen med båda händerna.

Knäna föres upp mot hakan på angivet sätt.

4) I denna utvecklingsfas arbetar simmarna bäst parvis. Den ene simmaren hjälper den andre genom att med armarna fatta tag över dennes bröst och under studsen och därefter hjälpa till med kullerbyttan. (Fig. 2).

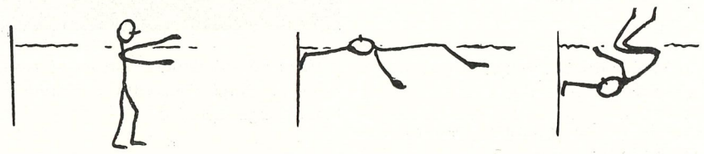

Fig. 1

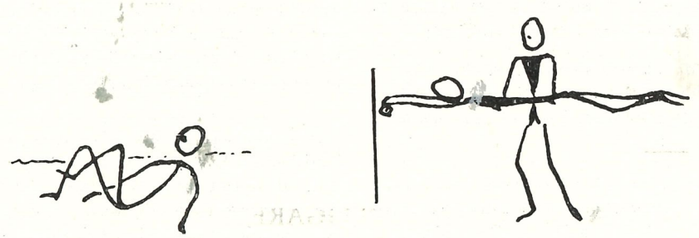

Fig. 2

Då knäna förts upp till hakan kastas huvudet bakåt. Då benen kommit ovanför huvudet släppes greppet i röret eller skvalprännan. Rörelsen kan härefter utföras utan assistens. (Fig. 3).

5) Samma rörelse utföres med bara ena handen greppande i röret eller skvalprännan. Kullerbyttan bör så snart som möjligt utföras genom att endast handflatan placeras *mot väggen.*

6) Simmaren står på bassängbotten cirka 2 meter från och med ryggen mot vändningsväggen. Simmaren gör därefter avstamp och glider in mot väggen. Då händerna får kontakt med väggen utföres volten. Samma rörelse göres därefter med bara en hand i väggen. (Fig. 4).

7) Liksom ovan beskrivits men med den skillnaden att simmaren står vänd mot vändningsväggen. Simmaren gör avstamp och glider in mot väggen. Strax innan kontakt nås med väggen roterar simmaren till ryggläge. Då kontakt nås med väggen göres kullerbytta och därefter avstamp från väggen.

8) Simmaren är nu mogen att göra vändningen komplett. Om han önskar göra den i ryggläge simmar han ryggcrawl mot väggen och vänder. Till en början brukar det vara säkrast att simmaren gör avspark från väggen i det moment då huvudet är riktat nedåt, men alltefter som färdigheten uppövas och självtilliten växer så kan simmaren rotera kroppen samtidigt som

Två rekord i utepremiären

Simpremiären i Halmstad den 24/6 bjöd på två svenska rekord och ett småländskt vilket borgar för att det kommer att bli rekordslakt i sommar i det lättsumna och av simmarna omtyckta simstadion i Halmstad.

För rekorden svarade Rolf Friberg, Jönköping, på 100 meter fjärilsim med tiden 1.05,5. Han innehade själv det gamla som löd på 1.05,8. På 200 meter bröstsim pressade Berndt Nilsson, Göteborgs KK, rekordet med 4 tiondelar. Det nya rekordet lyder på 2.46,0.

För smålandsrekordet stod Margita Ljungberg, Jönköping, på 100 meter frisim där hon noterade 1.10,8 och slog Laxens Siv Johansson, som klockades för 1.14,4.

Tävlingarna bjöd på bra tider över lag och man undrar inte över att Laxen-ledarna log ikapp med solen när de kunde inleda den första utomhussimningen i landet med två svenska rekord.

— Jag hade nog på känn att jag skulle kunna simma nedåt rekordet, då jag kände mig starkare än i fjol och trivdes ypperligt i Halmstads simstadion. Det gamla rekordet satte jag i Varberg i fjol strax efter landskampen mot Finland, sade en glädjestrålande Rolf Friberg.

100 m br., D.: 1) Kristina Ebling, Laxen 1.38,2, 2) Tina Blom, Krist. 1.39,2.

Resultat: 100 m fr.: 1) Bernt-Åke Carlsson, Jönk. 1.01,7, 2) Lennart Brock, Pos. 1.03,5, 3) Lennart Johansson, Varb. SLS 1.03,6, 4) Rune Sjöberg, GKK 1.03,7. 50 m fr.: 1) Bengt Lindkvist, Laxen 36,0. 100 m fj.: 1) Rolf Friberg, Jönk. 1.05,5 (svenskt rekord), 2) Per Tranberg, GKK 1.19,0. 200 m br., H.: 1) Berndt Nilsson, GKK 2.46,0 (nytt svenskt rekord), 2) Christer Junefelt, Jönk. 2.56,4, 3) Göran Lindkvist, Laxen 3.05,0. 50 m fr., D.: 1) Margita Ljungberg, Jönk. 33,0, 2) Siv Johansson, Laxen 34,0, 3) Lillemor Pettersson, Najaden 35,9, 4) Lisbeth Bengtsson, Laxen 36,4. 100 m fr., D.: 1) Margita Ljungberg 1.10,8, (nytt smål. rek.), 2) Siv Johansson 1.14,4, 3) Eva Marie Widmark, Pos. 1.17,4. 100 m ry., H.: 1) Evert Lindmark, Jönk. 1.16,4, 2) Ulf Hägglund, Laxen 1.18,6, 3) Gert Hultgren, Varb. 1.18,7. 50 m br., P.: 1) Bo Rosencrantz, Laxen 46,5. 100 m ry., D.: 1) Gull-Britt Jönsson, Pos. 1.17,6, 2) Siv Johansson 1.25,4, 3) Lena Johansson, Jönk. 1.33,2. 100 m fr., P.: 1) Christer Junefeldt 1.03,0, 2) Lars Meuller, Laxen 1.09,7, 3) Lars Nörringer, GKK 1.10,2. 4×100 m medley, H.: 1) Jönköping 4.47,6, 2) GKK 5.02,0, 3) Varbergs SLS 5.13,0, 4) Laxen 5.24,8.

*

Ungraren Kesuru, som tränat SN Strasbourg i vattenpolo, har från 1 oktober engagerats som tränare för det belgiska landslaget. Han skall sköta sysslan i första hand fram till olympiaden i Rom.

Fransmannen Christophe toppar världslistan på ryggsim där årets hittills bästa resultat är följande: Christophe 1.03,4, Theile, Australien, 1.04,0, Wagner, Österskland, 1.04,1, Hayres, Australien, 1.04,7, Barbier, Sovjet, 1.04,8, Müller, Ungern, 1.05,6, Ninomiya, Japan, 1.05,8, Pfeiffer, Österskland, 1.05,9, Kuvaldine, Sovjet, 1.06,2, Carxoll, Australien, 1.06,4.

Tävlingskalender

Juli

19—26 DM utomhus.
25—26 *Harnäs:* Norrländska mästerskapen.

Augusti

31/7 *Uppsala:* Svenska mästerskapen i simning och hopp.
—2
1—10 *Madrid:* Militära VM-tävlingar.
5— 6 *Halmstad:* Sverige—Rumänien i simning och polo.
9—10 *Gladsaxe:* Nordiska mästerskapen i simning och hopp.
22—23 *Rom:* Italien—Storbritannien—Sverige i simning och hopp.

September

25—26 *Stockholm:* Skolungdomens höstävlingar.
24—27 *Moskva:* Int. hopptävlingar.

Oktober

10—11 *Stockholm:* Svenska Juniormästerskapen i simning och hopp.
10—11 *Rostock:* Int. sim- och hopptävlingar.
17—18 Sverige—Österskland. Juniormatch i simning och hopp.

November

11 *Stockholm:* Polisens Pojk-10-manna.
27 *Stockholm:* Svenska simförbundets årsmöte.
29 *Stockholm:* 50-mannasimning.

Visste Du att..

Norska Simförbundet fått en ny sekreterare. Aage Liltvedts efterträdare heter Helge Løvland?

*

Norrmännen f. n. har simhallar med 25-metersbassänger i Oslo, Drammen, Trondheim och Bardufoss, men att liknande är under byggnad i Bergen, Kristiansund och Kirkenäs samt planeras på ytterligare 17 platser?

*

Danmark och Norge förordar en landskamp Sverige—Övriga Norden som olympiskt prov sommaren 1960 och att Norge även erbjudit sig arrangera matchen som ett led i sitt 50-årsjubileum?

---

avsparken göres och på så sätt komma upp till ytan i ryggläge.

Om simmaren nu närmar sig vändningsväggen med crawl i bröstläge måste han först rotera till ryggläge. Då den främre handen nästan vidrör väggen göres kroppsrotationen till ryggläge. (Om det är högra handen som sträckes mot vändningsväggen, så vänder simmaren till ryggläge genom kroppsrotation i högervarv, varvid den vänstra axeln följer med i en cirkelrörelse). Simmaren fullföljer därefter baklängeskullerbyttan och gör avsparken från väggen.

Genom hela vändningen användes den "lediga" handen till att medelst en rotationsrörelse i vattnet hjälpa kroppen att vända runt. (Fig. 5).

Vanliga fel

a) att handflatan ej nått vändningsväggen då volten göres;

b) att det blir glidning i stället för simning in i volten;

c) att "bakåtvikningen" göres alltför långsamt, vilket betyder att kullerbyttan äventyras genom fartförlust;

d) att man simmar ned efter väggen under vändningen. Vändningsrörelsen skall utföras så "kompakt samlad" som möjligt.

(Brian Nettletons artikel "Teaching Starts and Turns" i översättning av Henry Runströmer ur The Swimming Times).

Fyra nya mästare i SM-starten

Inger Thorngren livräddade bäst

Det blev tre nya mästare i de tre sim-SM-grenar som avverkades i Lidköping. Lars Erik Bengtsson vann för första gången 1.500 m frisim och på livräddning blev det debutseger i SM-sammanhang för Uppsalas frisimsfynd Inger Thorngren och Hellas Lars Axelsson. Av fjolårsmästarna saknades Willy Hemlin på maratonsträckan och Lennart Brock på livräddningen. Tävlingarna gick i Framnäsbadet, som är mycket tungsummet.

Det var endast i damernas livräddning som fjolårsmästarinnan Ann-Kerstin Hessler, Attack, Hälsingborg, försökte försvara sin titel. Detta gick inte då Inger Thorngren, Upsala Simsällskap, gjorde en förnämlig simning och var starkast på ilandföringsmomentet. Hennes tid blev 1.49,0 medan Hessler fick 1.51,0.

I herrarnas livräddning blev det närmast en besvikelse att fjolårsmästaren Lennart Brock, Poseidon, Lund, uteblev. Nu kunde Lars Axelsson, Hellas, Stockholm, hemföra titeln efter hård strid med Erik Forslund, Munksund.

Största intresset knöt sig givetvis till 1.500-metersloppet, där fjolårsmästaren Willy Hemlin, S 02, Göteborg, inte var anmäld. Främst var man spänd på neptungänget och vem som skulle kunna hota 17-årige Lars Erik Bengtssons favoritskap.

Leif Wolmsten, Neptun, tog genast ledningen och behöll denna till 500 meter, då han fick magkramp. Lars Erik Bengtsson gick då upp i ledningen och fick ett 25-metersförsprång som han sedan inte släppte ifrån sig. Han tog nu sitt andra SM-tecken. Tidigare i år har han vunnit 800 meter.

Livräddningen, herrar: 1) L. Axelsson, Hellas 1.36,2, 2) E. Forslund, Munksunds SS 1.36,9, 3) T. Persson, Upsala SS 1.37,2, 4) S. Jönsson, Lidköping 1.37,5.

Det blev fyra nya mästare när utomhusmästerskapen tjuvstartade med 1.500 m och livräddning i Lidköping samt komb. höga hoppen i Växjö. Mästarlistan fick följande utseende:
Komb. höga hopp:
Birte Hanson, MS 65,32
Johnny Hellström, SKK, 69,13
Livräddning:
Inger Thorngren, Upsala SS 1.49,0
Lars Axelsson, Hellas 1.36,2
1.500 m frisim:
Lars Erik Bengtsson, Neptun 19.01,0 (mästerskapsrekord)
Den ende som försvarade sitt mästerskap från fjolåret var Birte Hanson. Av fjolårsmästarna uteblev Willy Hemlin och Lennart Brock.

Livräddning, damer: 1) Inger Torngren, Upsala SS 1.49,0, 2) Ann-Kristin Hessler, Attack, Hälsingborg 1.51,0, 3) Gullinger Dahlquist, Lidköping 2.00,0.

1.500 m: 1) L. E. Bengtsson, Neptun 19.01,0, 2) L. Wolmsten, Neptun 19.44,6, 3) G. Pettersson, Uppsala SS 19.53,2, 4) N. Fröman, Neptun 20.39,8, 5) G. Johansson, Västerås SS 21.00,8, 6) M. Göransson, Neptun 21.21,1.

Birte tog sitt 25:e SM-tecken

Johnny Hellström, SKK, detroniserade klubbkamraten och mångfaldige mästaren Toivo Öhman, då SM i kombinerade höga hopp inleddes i Evedal med herrarnas tävling. Det var i första hand Hellströms båda vackra språnghopp i den obligatoriska avdelningen som kom att fälla utslaget till hans fördel. Hellströms sammanlagda poängsiffra blev 69,13, Öhmans 68,50. De två stod i särklass bland de nio deltagarna.

Unge Jan månsson, Poseidon, Lund, inledde med ett föga lyckat hopp men blev säkrare i fortsättningen och överraskade med att belägga tredjeplatsen.

1) J. Hellström, SKK 69,13, 2) T. Öhman, d:o 68,50, 3) J. Månsson, Poseidon, Lund 51,07, 4) B. Wallsten, Malmö 48,20, 5) G. Thorell, Södertälje 46,77, 6) B. Ståhlberg, Lund 45,30.

Birte Hanson, Malmö SS, stod i en klass för sig i damernas tävling. Genom segern erövrade hon sitt 25:e SM.

Fjolårstvåan Ann-Britt Wahlström, Elfsborg, Borås, belade även i år silverplatsen men blev distanserad med nära 16 poäng.

Resultat: 1) Birte Hanson, Malmö SS 65,32, 2) Ann-Britt Wahlström, Elfsborg, Borås 49,37, 3) Lisbeth Karlsson, Najaden, Göteborg 45,33, 4) Kerstin Rybrant, Neptun 43,50, 5) Eva Westelius, Kalmar 40,10.

4.59 av Heda Frost

Den franska frisimstjärnan Heda Frost, som är algeriska, simmade sin specialdistans 400 m i hemmabassängen i Alger på 4,59. Det betydde nytt rekord på 25 m bana. Hennes bästa tid i lång bassäng är 5.13. I rekordloppet hade hon 1.09 och 2.25 som mellantider.

Barbro Eriksson under 3 min. utomhus

Nyköpings lovande Barbro Eriksson noterade den bästa tid någon svenska presterat på 200 m bröstsim utomhus. Det skedde vid elittävlingar i samband med Sörmlands lilla DM i Flen. Barbro fick 2.58,0 och hon blev därmed första svenska under magiska tre minuter i utomhusbassäng. Tiden var givetvis distriktsrekord för Södermanland. Den presterades i 25-metersbassäng, som efter tävlingarna kontrollmättes och befanns vara tre centimeter för lång.

Lilla DM

100 m fr., D.: 1) Gunilla Hultin, Södertälje SS 1.17,9. 200 m br., D.: 1) Anette Liström, Södertälje 3.19,6, 2) Inga Pettersson, Flen 3.21,5. 200 m br., H.: 1) Lennart Johansson, Södertälje 3.09,4. 100 m ry., D.: 1) Lillemor Garbenius, Södertälje 1.28,1, 2) Ylva Lindblad, d:o 1.34,8. 100 m fr., H.: 1) Hans Söderström, Södertälje 1.10,2.

Extratävlingar

100 m br., H.: 1) Ulf Eriksson, Katrineholms SS 1.22,5. 100 m ry., D.: 1) Agneta Gustavsson, KSS 1.18,9, 2) Birgitta Eriksson, Tunafors 1.21,5. 100 m ry., H.: Hans Andersson, TSK 1.09,2, 2) Gunnar Karlsson, TSK 1.14,0. 200 m br., D.: 1) Barbro Eriksson, Nyköping 2.58,0 (distriktsrekord), 2) Lisbeth Jansson, Nyköping 3.09,7. 50 m fr., Fl.: 1) Maud Eriksson, Nyköping 35,5. 50 m fr., Po.: 1) Kaj-Åke Karlsson, KSS 32,1, Tommy Norén, TSK 32,1. 100 m fr., D.: 1) Birgitta Eriksson, TSK 1.07,6, 2) Ann-Cathrine Andersson, TSK 1.10,1. 100 m fr., H.: 1) Runar Svensson, TSK 1.01,9.

INOMHUSSÄSONGENS STATISTIK

Härmed presenteras statistiken för inomhussäsongen och första halvåret 1959. Man kan lugnt säga, att utvecklingen gått mycket framåt. Nu kan vi verkligen visa en bredd på toppen, och dessutom en förnämlig topp på bredden. Ingen behöver misströsta om utvecklingen forstsätter på den inslagna vägen. Jämför gärna denna statistik med motsvarande för ett och två år sedan och se själv skillnaderna, som är mycket stora. En del toppnamn saknas i en del grenar, beroende på att vederbörande inte simmat på tävling, eller också har han eller hon gjort det men arrangörsföreningen har inte meddelat resultaten. Den möjligheten finns kanske? Om ni som här känner er träffade ville skicka in fullständiga resultatlistor från era tävlingar, även om de ligger så långt tillbaka i tiden som tidigt i våras, så skall jag garantera att när årsstatistiken presenteras i januarinumret 1960 skall den bli ännu förnämligare. Särskilt ni klubbledare, som tar med era simmare på utlandstävlingar, antingen det är i Köpenhamn, Oslo eller ännu längre bort, tänk på att dessa arrangörer inte meddelar oss resultat, utan det åvilar *ER*. Alla dessa tider gäller endast 25-metersbanor. En del resultat har senaste tiden uppnåtts på 50-metersbanor, men dessa har ännu ej medtagits. Vi skiljer även i år på statistik på kort och lång bana. Uppge alltså banlängd vid resultatens insändande. Jag vet tyvärr inte alltid banlängderna i alla landets utomhusbad.

DAMER:

100 m frisim:

1. B. Erikson, Tunafors 1.04,6
   Karin Larsson, Ran 1.04,6
3. B. Segerström, Neptun 1.06,8
4. B. Andersson, Ran 1.07,1
5. I. Thorngren, Upsala S 1.08,0
6. A.-C. Anderson, Tunafors .. 1.08,1
7. U. Thorn-Jonson, Malmö S 1.08,4
8. A. Warnholtz, Malmö S 1.08,5
9. K. Grubb, Poseidon 1.09,0
   G.-B. Jönson, Poseidon 1.09,0
   T. Nilsson, Neptun 1.09,0
12. Krist. Larsson, Ran 1.09,1
13. J. Cederqvist, Neptun 1.09,8
    E. Medin, Malmö S 1.09,8
15. R. Romell, S 02 ..... 1.10,2
16. M. Karlsson, Hudiksvall .. 1.10,7
17. U. Brännström, Boden 1.10,8
    G. Ekblom, Ägir 1.10,8
    G. Söderberg, Hudiksvall .. 1.10,8

200 m frisim:

1. B. Segerström, Neptun 2.23,7
2. Karin Larson, Ran 2.24,5
3. J. Cederqvist, Neptun 2.24,8
4. B. Anderson, Ran 2.28,6
5. B. Erikson, Tunafors 2.29,0
6. G.-B. Jönson, Poseidon 2.32,8
7. A. Warnholtz, Malmö S .. 2.33,2
8. Krist. Larson, Ran 2.34,6
9. A. Hellström, Neptun 2.35,3
10. A.-C. Anderson, Tunafors .. 2.35,4
11. R. Romell, Najaden 2.36,3
12. T. Nilsson, Neptun 2.36,4
13. K. Grubb, Poseidon 2.37,3
14. G. Ekblom, Ägir 2,37,4
15. I. Lilja, Najaden 2.38,1
16. U. Lindsjö, Malmö S 2.39,6
17. I. Thorngren, Upsala S 2.40,0

400 m frisim:

1. B. Segerström, Neptun 5.01,0
2. Karin Larsson, Ran 5.02,8
3. Barbro Andersson, Ran 5.11,0
4. Jane Cederqvist, Neptun .. 5.25,0
5. Tanya Nilsson, Neptun 5.42,9
6. U.-C. Lindsjö, Malmö S .. 5.51,4
7. S. Löfstrand, IFK Sthlm .. 5.52,5
8. K. Grubb, Poseidon 5.42,0
9. Chr. Olsson, Limhamn 6.07,3
10. E.-M. Widmark, Poseidon .. 6.08,4

100 m bröstsim:

1. U.-G. Lindsjö, Malmö S .. 1.24,8
2. U. Brännström, Boden 1.24,8
3. E. Hernth, Ägir 1.25,8
4. G.-B. Mellberg, Brännan .. 1.27,0
   Krist. Olson, Limhamn 1.27,0
6. A.-C. Hansson, Limhamn .. 1.27,2
7. M. Jansson, Iggesund 1.27,8
8. K. Bergström, Boden 1.28,0
9. B. Persson, Upsala S 1.28,6
10. U. Petterson, Iggesund 1.28,8
11. B. Lundell, Poseidon 1.28,9
12. A. Juhlin, Solna 1.29,0
13. U. Klingenstjerna, S 02 .... 1.29,2
14. E. Ljunggren, Kristianstad 1.29,7
15. L. Högling, Upsala S 1.29,9
16. M. Sjöström, Malmö S 1.30,2
17. C. Berggren, Sirius 1.30,4
18. A. Karlsson, S 02 ..... 1.30,9

200 m bröstsim:

1. M. Winqvist, Neptun 2.56,9
2. U. Brännström, Boden 3.00,0
3. G.-B. Mellberg, Brännan .. 3.01,4
4. E. Hernth, Ägir 3.01,5
5. B. Erikson, Nyköping 3.04,1
6. K. Olson, Limhamn 3.05,0
7. M. Johanson, Neptun 3.05,6
8. H. Nordenson, Neptun 3.07,8
9. B. Piper, Neptun 3.09,4
10. L. Högling, Upsala S 3.09,5
11. M. Sjöström, Malmö S 3.09,6
12. E. Ljunggren, Neptun 3.10,2
13. E. Anderson, Limhamn 3.11,2
14. A.-C. Hanson, Limhamn .. 3.11,2
15. A.-C. Hessler, Attack 3.11,5
    M. Jansson, Iggesund 3.11,5
17. U. Petterson, Iggesund 3.11,8
18. C. Berggren, Sirius 3.12,0

100 m ryggsim:

1. B. Segerström, Neptun 1.14,3
2. M. Öberg, Neptun 1.14,6
3. G.-B. Jönson, Poseidon 1.15,0
4. A. Gustavson, Katrineholm 1.17,6
5. B. Erikson, Tunafors 1.17,7
6. B. Öhman, Neptun 1.18,0
7. M. Öhman, Neptun 1.18,3
8. Krist. Larsson, Ran 1.18,4
9. Karin Larson, Ran 1.18,9
10. G. Ekblom, Ägir 1.19,7
11. T. Nilsson, Neptun 1.20,0
12. U. Brännström, Boden 1.20,2
13. E. Sundqvist, Malmö S 1.20,4
    U. Thorn-Jonson, Malmö S 1.20,4
15. J. Cederqvist, Neptun 1.21,4
16. N. Persson, Ran 1.21,7
17. B. Anderson, Neptun 1.22,0
    G. Andersson, Upsala S 1.22,0

200 m ryggsim:

1. B. Segerström, Neptun 2.41,5
2. M. Öberg, Neptun 2.42,4
3. G.-B. Jönson, Poseidon 2.42,9
4. B. Öhman, Neptun 2.44,8
5. Karin Larsson, Ran 2.45,0
6. M. Öhman, Neptun 2.49,4
7. A. Gustavson, Katrineholm 2.51,4
8. E. Sundqvist, Malmö S 2.55,3
9. G. Ekblom, Ägir 2.57,7
10. C. Loggert, Boden 2.59,1
11. G. Andersson, Upsala S 2.59,2
12. N. Persson, Ran 3.00,3
13. A.-C. Andersson, Tunafors 3.01,0
14. B. Andersson, Neptun 3.01,7
15. E. Nordin, Malmö S 3.01,8
16. A. Odell, S 02 ..... 3.03,3
17. U. Jakobson, Neptun 3.04,6
18. S. Johanson, Laxen 3.05,1
19. U. Öhrstedt, SKK 3.06,0

100 m fjärilsim:

1. Krist. Larsson, Ran 1.12,8
2. B. Lundquist, Neptun 1.14,3
3. Karin Larsson, Ran 1.14,5
4. J. Cederqvist, Neptun 1.17,8
5. B. Andersson, Ran 1.19,3
6. G.-B. Jönson, Poseidon 1.20,6
7. A. Warnholtz, Malmö S .. 1.21,0
8. A. Hellström, Neptun 1.21,7
9. G. Rosvall, Limhamn 1.22,7

10. M. Nilsson, Najaden 1.23,4
11. U. Brännström, Boden 1.24,0
12. T. Nilsson, Neptun 1.24,3
13. A. Strandqvist, Luleå 1.25,0
14. U. Thorn-Jonson, Malmö .. 1.28,0
15. Y. Lindskog, S 02 ..... 1.29,6
16. B. Persson, Upsala S 1.29,7

HERRAR:

100 m frisim:

1. P.-O. Lindberg, Neptun 56,8
2. B. Furberg, Skellefteå 57,6
3. L. Brock, Poseidon 58,4
4. P. Bergengren, Skellefteå 58,6
5. B. Billqvist, Malmö SS 59,8
   P.-O. Erikson, Neptun 59,8
7. R. Jansson, Neptun 59,9
8. B.-Å. Carlson, Jönköping 60,0
   L. Sjölin, Malmö SS 60,0
10. R. Hedeberg, S 02 60,4
    B. Mårtenson, Ran 60,4
12. B. Nilsson, GKK 60,6
    T. Persson, Upsala S 60,6
14. R. Sjöberg, GKK 60,7
15. L.-E. Bengtson, Neptun 60,9
    P.-A. Erikson, S 02 60,9

200 m frisim:

1. B. Nordvall, Neptun 2.08,7
2. P. Bergengren, Skellefteå .. 2.09,5
3. P.-O. Erikson, Neptun 2.10,2
4. J. Anderson, Attack 2.11,6
5. P.-O. Lindberg, Neptun 2.11,7
6. L.-E. Bengtson, Neptun 2.11,8
7. R. Friberg, Jönköping 2.12,5
8. L. Wolmsten, Neptun 2.12,6
9. W. Hemlin, S 02 ..... 2.13,3
10. R. Janson, Neptun 2.14,7
11. L. Sjölin, Malmö S 2.15,3
12. R. Svenson, Tunafors 2.15,6
13. B.-Å. Carlson, Jönköping .. 2.15,9
14. B. Furberg, Skellefteå 2.16,0
15. B.-O. Almstedt, Örebro 2.16,2
    L. Sallander, GKK 2.16,2
17. B. Billqvist, Malmö S 2.16,4

400 m frisim:

1. L. Wolmsten, Neptun 4.34,1
2. L.-E. Bengtson, Neptun 4.35,6
3. J. Anderson, Attack 4.41,8
4. B. Billqvist, Malmö SS 4.51,8
5. B.-O. Almstedt, Örebro 4.57,4
6. G. Petterson, Upsala S 5.02,0
7. R. Hedeberg, S 02 ..... 5.14,5
8. T. Rosenqvist, Attack 5.18,1
9. G. Åberg, Örebro 5.26,2
10. H. Ahlgren, Upsala S 5.27,9

100 m fjärilsim:

1. R. Friberg, Jönköping 1.03,0
2. G. Åberg, Örebro 1.05,9
3. U.-G. Johanson, Elfsborg .. 1.06,7
4. P. Bergengren, Skellefteå .. 1.07,0
5. B. Larsson, Hellas 1.07,5



Kristina Larsson, nu i topp i fjäril och med på världsbästalistan, där hon hittills ligger på en fjärdeplats med sin köpenhamnstid 1.14,2

6. K. Leijon, Poseidon 1.07,6
7. A. Hed, Ran 1.07,7
8. H. Bengtson, Polisen 1.07,8
9. W. Hemlin, S 02 ..... 1.07,9
10. P.-O. Lindberg, Neptun .. 1.08,6
11. B. Nilsson, GKK 1.09,0
12. H.-E. Malmberg, S 02 ..... 1.09,2
13. B. Furberg, Skellefteå 1.09,3
14. J. Anderson, Attack 1.10,2
15. G. Lenning, Helsingborg SS 1.10,5
16. L. Holmgren, Munksund .. 1.11,1
17. J.-O. Larsson, Malmö S .. 1.11,4
18. L.-E. Bengtson, Neptun .. 1.11,8

800 m frisim:

1. L.-E. Bengtson, Neptun 9.36,4
2. L. Wolmsten, Neptun 9.39,0
3. B. Nordvall, Neptun 9.52,9
4. J. Anderson, Attack 9.53,8
5. W. Hemlin, S 02 ..... 10.02,1
6. P.-O. Lindberg, Neptun .. 10.12,0
7. G. Petterson, Upsala S 10.16,6
8. H. Bengtson, Polisen 10.22,2
9. P.-O. Erikson, Neptun 10.25,1
10. N. Fröman, Neptun 10.26,4
11. L.-E. Thomée, Elfsborg 10.27,3
12. B. Svensson, Polisen 10.33,0
13. R. Lindström, Polisen 10.34,0
14. L. Hamlin, Polisen 10.40,7

200 m fjärilsim:

1. H. Bengtson, Polisen 2.28,3
2. R. Friberg, Jönköping 2.30,0
3. B. Larsson, Hellas 2.32,9
4. K. Leijon, Poseidon 2.37,6
5. H.-E. Malmberg, S 02 ..... 2.41,0

100 m ryggsim:

1. L. Eriksson, Malmö S 1.06,0
2. U.-G. Johanson, Elfsborg .. 1.08,1
3. B. Mårtenson, Ran 1.08,6
4. B.-O. Almstedt, Örebro 1.08,9
5. P. Bergengren, Skellefteå .. 1.09,0
6. A. Stefanson, Karlstad 1.09,1
7. N. Lundgren, Trelleborg 1.09,2
8. E. Forslund, Munksund 1.09,8
   K. Stenström, Poseidon 1.09,8
10. L. Berg, Malmö S 1.10,4
11. B. Petterson, Upsala S 1.10,5
12. B. Larson, Hellas 1.10,8
13. L. Edstedt, Umeå 1.14,4
    H. Holmström, Elfsborg 1.11,4
15. H. Anderson, Tunafors 1.11,8

100 m bröstsim:

1. B. Nilsson, GKK 1.13,9
2. L. Fröstad, Hellas 1.14,7
3. R. Lundin, Ran 1.14,9
4. L.-G. Alm, Luleå 1.15,2
5. T. Lindström, Polisen 1.16,0
6. H. Bolkeus, Polisen 1.16,7
7. A. Seversen, Ran 1.16,8
8. J. Lysell, Malmö S 1.17,2
9. R. Junefelt, Jönköping 1.17,3
10. J. Delcomyn, Malmö S 1.17,6
11. L.-G. Öhlin, Limhamn 1.18,1
12. Å. Olofson, Umeå 1.18,7
13. G. Hultgren, Varbergs SLS 1.20,0
14. S. Jönson, Lidköping 1.20,1
15. L. Englund, Elfsborg 1.20,5
    K. Jönson, Kristianstad 1.20,5
17. B. Liljenberg, Poseidon 1.20,6
18. M. Bromander, SKG 1.20,8

200 m ryggsim:

1. B.-O. Almstedt, Örebro 2.29,2
2. B. Petterson, Upsala S 2.30,1
3. B. Mårtenson, Ran 2.32,4
4. A. Forssén, NKK 2.33,5
   G. Petterson, Upsala S 2.33,5
6. B. Larsson, Hellas 2.35,3
   K. Stenström, Poseidon 2.35,3
8. N. Lundgren, Trelleborg .. 2.35,8
9. W. Hemlin, S 02 ..... 2.36,8
10. R. Lindström, Polisen 2.37,1
11. P.-O. Erikson, Neptun 2.38,5
12. G. Hellsing, GKK 2.39,1
13. A. Stefanson, Karlstad 2.39,4
14. R. Svenson, Tunafors 2.39,7
15. B. Nordvall, Neptun 2.40,6

200 m bröstsim:

1. B. Nilsson, GKK 2.37,6
2. T. Lindström, Polisen 2.39,5
3. R. Lundin, Ran 2.41,7
4. J. Lysell, Malmö S 2.44,8
5. A. Seversen, Ran 2.45,1
6. L. Fröstad, Hellas 2.45,6
7. L.-G. Alm, Luleå 2.45,7
8. J. Delcomyn, Malmö S 2.45,8
9. Å. Olofson, Umeå 2.46,2
10. L.-G. Öhlin, Limhamn 2.48,4
11. H. Bolkeus, Polisen 2.48,7
12. N. Hjelm, Iggesund 2.51,5
13. K. Jönson, Kristianstad 2.52,5
14. B. Erikson, Hellas 2.55,4

Vi presenterar ...

Nordiske mästaren på 1.500 m frisim



Leif Wolmsten, SK Neptun

Leif "Leffe" Wolmsten, 20-årig bilmekaniker och medlem av Neptuns mästarstall, är troligen en av våra minst kända nordiska simmästare i modern tid. Han vann NM på 1.500 meter i Helsingfors olympiabassäng 1957 på tiden 19.25,8 efter att veckan tidigare ha tagit sitt första och hittills enda individuella SM på samma sträcka och med tiden 19.31,4 i Varbergs-grytan.

"Leffe" började som en idrottens allätare. Han var bl. a. juniormästare på skidor i Nacka och spelade fotboll och ishockey med stor framgång, tills en puck gick så illa åt hans tandgarnityr att intresset för fruset vatten svalnade. Desto större blev i stället hans intresse för att ta sig fort fram i vanligt "vådis", en konst som han börjat lära sig som hellaspojke i Åke Johanssons skola redan 1954. 1956 SM-debuterade han med en fjärdeplacering på 1.500 m och 1957 slog han igenom med guld på 1.500, silver på 800 och brons på 400 m samt lagguld på 4×200 m. Detta år fick han också landslagsdebutera mot Italien i Genua. 1958 blev ett mellanår för exercerande Wolmsten, som dessutom hade maximal portion otur med meniskskador som fordrade operativa ingrepp.

Många fina talanger i årets Eskilstunaläger

Simförbundets kombinerade ungdoms- och ledarläger vid Vilstabadet i Eskilstuna den 5—12 juli gynnades av ett strålande väder och anses allmänt ha varit det hittills succérikaste av de tre läger som hållits på denna plats.

Ur eskilstunatidningen "Folket" saxar vi följande om lägret:

30 av landets mest lovande förmågor i åldern 12—15 år — 11 pojkar och 19 flickor — instrueras av sex ledare. Av dessa är fyra manliga och två kvinnliga och som chefinstruktör fungerar Kalle "Badis" Andersson.

Morgonpasset för ungdomarna börjar kl. 8, då de får bada igenom en sträcka på 600—800 meter för att de liksom skall vakna. Kl. 10.30 följer så den mera rena teknikträningen och det brukar röra sig om ca 1.000 m. Eftermiddagens övningar däremot, som startar kl. 16 på lägret, är mera baserade på tempoträning med kortare sträckor Detta dock utan att teknikdetaljerna på intet vis har kopplats av.

— Någon teoretisk undervisning med ungdomarna har jag dock inte berättar Kalle "Badis". Det vore ju att liksom gå in på instruktörernas område. Det skulle säkerligen inte vara nyttigt för de senares självförtroende. Däremot konfererar jag varje dag med ledarna. Min syssla är ju främst att här övervaka deras sätt att träna adepterna. Givetvis kommer jag att påpeka om jag finner några träningsmetoder som jag inte tycker är riktiga.

Den här sortens simläger slog igenom förra året. Kallelserna har främst riktats till de simklubbar, som inte förfogar över egna instruktörer. Många efteranmälningar har också strömmat in i år, varför ett större deltagarantal är att vänta till nästa sommar.

— Jag är dock inne på den linjen att 30 ungdomar och 6 instruktörer är en bra kombination, framhåller "Badis". Varje instruktör får då bara 5 stycken att hålla uppsikt över, liksom att jag hinner följa övningarna relativt bra. Det finns dock väldigt mycket att göra just på detta område. Jag vågar mig också påstå att just bland årets kull finns det gott om fina simmartalanger. För en tioårsperiod sedan skulle tiderna som dessa ungdomar presterar räckt till för att tillhöra svenska simeliten.

De sex instruktörer som här får en nyttig länk i sin utbildning är: Lena Cederholm, Kristianstad, Harriet Stensryd, Karlstad, Arne Frykman, Norrtälje, Eistien Carnegård, Karlskoga, Malte Enocksson, Örebro, och Sture Strid, Borås.

Poliser slog två rekord

Vid internationella simtävlingar i Harnäsbadet den 14 juli noterades två nya svenska rekord.

Tommie Lindström, Stockholmspolisens IF, simmade 200 m bröst på 2.43,1. Gamla rekordet löd på 2.46,0 och noterades fjorton dagar tidigare i Halmstad av Bernt Nilsson, Göteborgs KK. På 200 m fjärilsim sänkte Håkan Bengtsson, Polisen rekordnoteringen till 2.31,9. Det gamla rekordet innehades av Hans-Erik Malmberg, S 02 Göteborg, och löd på 2.35,7.

Rekorden sattes på lång bana.

200 m br., H., 1) Tommie Lindström, Polisen 2.43,1 (svenskt rekord), 2) Hans Bolkeus, d:o 2.56,9. 200 m fj., H.: 1) Håkan Bengtsson, Polisen 2.31,9 (svenskt rekord). 400 m indv. medley, H.: 1) Ronnie Lindström, Polisen 5.48,3 (distriktsrekord). 200 m br., D.: 1) Violott Ljung, Skutskär 3.13,4, 2) Solveig Jonsson, Harnäs 3.23,5. 100 m fr., D.: 1) Kerstin Törnborg, Harnäs 1.16,5, 2) Britt-Marie Bengtsson, IFK, Sthlm 1.16,6. 4×100 m medley, H.: 1) Polisen 4.47,3. 100 m ry., D.: 1) Kerstin Törnborg, Harnäs SS 1.24,7, 2) Jill Andbjer, IFK, Stockholm 1.27,1. 200 m fr., H.: 1) Bert Svensson, Polisen 2.23,0, 2) Leif Hamlin, d:o 2.25,9, 3) Håkan Bengtsson, d:o 2.26,3, 4) Lars Andersson, d:o 2.27,6.

Vi simmare i vapenrocken

Sverige kommer att sända sex man till de militära världsmästerskapen, som går i Madrid första veckan i augusti.

Truppen har följande utseende: Per-Olof Eriksson, Neptun, Willy Hemlin, Bernt Nilsson och Per-Axel Eriksson, S 02 Göteborg, Peter Berggren, Skellefteå, och Rolf Junefelt, Jönköping.

"Bengo" Furberg:

Neptunarna tränar stenhårt

Simklubben Neptun hade under de två sista veckorna i juni ett träningsläger i Uppsala, där "Fyrisbadet" med landets enda tempererade 50-metersbassäng finns. Förutom klubbens egna simmare deltog Örebros svenske mästare i ryggsim B. O. Almstedt, Umeås lovande bröstsimmare Åke Olofsson och Skellefteås talangfulle frisimsprinter Bengt "Bengo" Furberg, som i hemortstidningen "Norra Västerbotten" berättar följande om neptunträningen:

Träningen leddes av badmästarna Åke Johansson och Sten Hellkvist av vilka den förstnämnde skötte pojkarnas träning medan Hellkvist hade hand om flickorna. Lägret var avsett som avslutning på den konditionsträning, som bedrivits sedan inomhussäsongen avslutades i april.

Dagsprogrammet såg ut ungefär så här:

6.00 väckning, 6.30 frukost, 7.00—10.00 träning, 10.30 lunch, 13.30—16.00 träning, 17.00 middag, 21.00 tystnad.

Anledningen till den tidiga morgonträningen var att vi fick disponera hela bassängen innan badet öppnades för allmänheten. Morgonpasset omfattade i regel c:a 4.000 m. Efter uppmjukningsgymnastik på land simmades 400 m i lugnt tempo. Därmed var det emellertid slut med det "lugna". Alla övriga sträckor simmades på tid. Vi började med 1.600 m armtag med bundna ben. Olika dagar simmades 16×100 m, 8×200 m, 4×400 m och 2×800 m. Därefter följde 10×50 m benspark, vissa dagar utbytt mot 10×100 m benspark.

Efter bensprattlet fick vi kort bastu (lufttemperaturen låg de första dagarna omkring 10 grader). Därefter avslutades träningspasset i vattnet med 30×50 m fritt. De 28 första spurterna simmade alla för fullt, men när tränaren "Åke Johan" sa: — Näst sista! — ja då sjönk farten betydligt. Alla sparade sig då för sista spurten då vi fick starta två och två uppifrån kanten och då det gällde att ta ut det krut som ev. fanns kvar. En gång hände det att en av de yngre neptunarna höll samma tempo på näst sista spurten som på de övriga och kom långt före oss andra i mål. "Åke Johan" sa då i förmanande ton: — Du kan aldrig bli någon simmare om du inte lär dig att maska på näst sista!

Om det näst sista loppet gick sakta så gick det sista desto snabbare. En del satte t. o. m. nya personliga rekord, trots att de simmat flera tusen meter för fullt tidigare. Själv simmade jag två gånger sista loppet på 27 blankt.

Morgonpasset var emellertid inte slut med det. I omklädningsrummet fästes gummislangar i klädkrokarna och vi fick tänja ut dessa slangar med samma rörelse som man gör under vattnet i crawl fast med båda armarna samtidigt. Rörelsen gjordes under 10×1 min. (c:a 600 ggr) med 1 minuts vila mellan varje gång. Även i vattnet gällde det att vi fick vila lika länge som vi arbetade, t. ex. när vi simmade 50-metersspurter fick vi vila c:a 30 sek. mellan varje, när vi simmade 100-meters drygt 1 min. mellan varje o. s. v. För en del blev påfrestningen på axlarna stor varför vi fick vila från armtagningsträningen och träningen med gummislangarna två dagar eller till dess att den värsta värken gått över.

Efter lunchen hade vi några lediga timmar fram till eftermiddagspasset. Dessa timmar användes till att sova eller till att läsa. På eftermiddagen fick vi inte använda bassängen på längden, undantagandes midsommarhelgen när badet var stängt för allmänheten och de dagar då vädret var så dåligt att ingen ville bada. Vanliga baddagar uppdelades bassängen i tre delar på tvären och vi fick använda en av dessa delar. Eftersom bassängen är 25 m bred (d. v. s. lika bred som bassängen i Skelleftehamn är lång!) gick det fint att träna i alla fall. Den första veckan simmade vi ungefär samma program på eftermiddagen som på morgonen, vilket betydde att vi en del dagar simmade c:a 9.000 m. Andra veckan fick vi simma färre antal lopp på eftermiddagen och fick längre vila mellan för att kunna göra topptider varje gång. Vi simmade t. ex. sju—åtta 100-meterslopp under 1.03 eller lika många 200-meterslopp under 2.20. I 100-metersloppet hängde jag med fint, men på den dubbla sträckan var det värre. Av de sju finalisterna i 200 m frisim vid SM i våras var fem neptunare! Liksom morgonpasset avslutades eftermiddagspasset med 30×50 m fritt och 10×1 min. med gummislangarna.



Per Ola Lindberg drar i de stärkande och mycket nyttiga gummislangarna, som flitigt används av neptunarna

Efter detta konditionsläger följde några veckors stil- och snabbhetsträning. Stilen far ganska illa av sådan här hårdkörning och detsamma kan man säga om snabbheten. Det behövs emellertid inte så många dagar för att rätta till stilen igen och snabbheten kommer när kroppen fått hämta sig ett tag.

*

Holländska stjärnklubben de Robben har mist tre av sina världsstjärnar. Systrarna Judit och Lenie de Nijs samt Atio Voorbij skall i fortsättningen tävla för konkurrentklubben i Hilversum — Naarden — där tidigare Corrie Schimmel, Jans Koster och Tineke Lagerberg är med. Övergången har skett efter en konflikt mellan de aktiva och tränaren Stender.

*

Lasse Eriksson, ryggsimsmästare och tidigare i Hellas, är numer brandman i Malmö, där han skall tävla för MS?



Konditionen räckte ej till

Av CHARLES SOLDIN

När italienarna uteblev — de fick aldrig visum — från den planerade sexnationersturneringen i vattenpolo i Magdeburg hoppades och trodde vi på en blå-gul tredjeplacering. Jugoslavien och Östtyskland var vi inställda på att förlora mot, men sedan borde vi klara av det övriga sällskapet, som bestod av ytterligare två östtyska lag samt Österrike. Det gick dock inte enligt planerna utan Sverige hamnade näst sist efter endast en seger, som togs mot Östtyskland C.

Tyskarna var f. ö. mycket bra och nådde med sitt förstalag oavgjort mot Jugoslavien, som sedan vann turneringen på bättre målkvot. Nu satsar Östtyskland hårt på att bygga upp ett starkt landslag med sikte på 1962 års EM, som avgörs i Leipzig.

Sju uppvisade

Det svenska laget infriade inte förväntningarna i första matchen, som spelades mot Österrike. Det blev förlust, 4—8, men efter det spel som visades upp kunde siffrorna mycket väl varit de omvända. Sverige drabbades nämligen av sju uppvisningar mot Österrikes fyra. Annars började matchen bra för de våra som ledde med 1—0 och 2—1.

Mot Jugoslavien hade vi givetvis inte mycket att hämta, även om första halvlek spelmässigt var relativt jämn. Då radades det också upp utomordentliga målchanser, men allt stoppades av den utmärkte målvakten Muskotirovik. Redan i första minuten noterades första svenska farligheten av Hasse Andersson, som dock hade oturen att efter en uppsimning stöta bollen i ribban.

Jugoslaverna var märkbart konfunderade av det svenska spelet, men i andra halvlek hade de övervunnit den första överraskningen. Det blev då också, speciellt i slutskedet, kattens lek med råttan.

Bra spel mot värdlagen

Mot Östtyskland A var spelet aningen bättre och vi hängde med till 3—4 med snudd på kvittering. Efter en grann första halvlek mot värdarnas C-lag, då det stod 4—1 i blå-gul favör, följde en genomgående välspelad uppgörelse med det snabbsimmande tyska B-laget. Ännu tre minuter före slutet höll vi också 2—2, efter att ha gått upp från ett underläge på 0—2.

Värdefull turnering

Det var en värdefull turnering, som visade att ett fullträ nat svenskt lag mycket väl kan ta upp konkurrensen med kontinentens bästa.

Med tanke på att vi arbetar amatörmässigt är det dock svårt att ta igen det som förlorats då sporten i många av länderna, speciellt i de bakom järnridån, är mer proffsbetonade.

Jag är dock mycket nöjd med det svenska spelet med undantag för första matchens bedrövliga insats. Våra grabbar hade mer boll i sig än de flesta och var i det avseendet jämnställda med jugoslaverna.

Nu saknades det dock kondition för två halvlekars hårt spel och det var i första hand den bristen som fällde oss. Men ingen skall klandras, då vi inte haft tillfälle till träning på stora banor, något som är absolut nödvändigt om vi skall kunna göra oss gällande på kontinenten.

S 02 och Sirius topplag

Då detta nummer av "Simsport" går i tryck har div. II-klubbarna i polo avverkat mer än halva sitt serieprogram. I södra gruppen tycks S 02 inte stå att hota och det skulle förvåna om inte Reine Odell & Co återtar sin all1 svenska plats redan i 1960 års serie. I norra gruppen får Polisen det av allt att döma svårare att kopiera göteborgarna, men Sirius som sensationellt besegrade Polisen under försäsongen sitter långtifrån säkert i sin topp. Hofors och Österby tillhör också den jagande truppen.

Vi kompletterar matchlistan med följande resultat:

Södra gruppen:

27/6	Växjö—S 02	8—10
	Nässjö—GKK	5— 2
28/6	Växjö—GKK	6— 3
	Nässjö—S 02	3— 5
4/7	Växjö—Trelleborg	2— 4
	Nässjö—Landskrona	8— 1
	Linköping—GKK	1— 4
5/7	Växjö—Landskrona	10— 4
	Nässjö—Trelleborg	3— 2
	Linköping—S 02	0—11
8/7	Nässjö—Växjö	5— 2
	Linköping—Jönköping	2— 6
11/7	Nässjö—Linköping	15— 0
	Växjö—Jönköping	9— 2

Norra gruppen:

3/7	Österby—Hofors	3— 2
5/7	Falun—Hofors	2— 6
8/7	Österby—Falun	6— 4
10/7	Hofors—Österby	5— 1
	Falun—Sirius	7—10
11/7	Österby—Karlstad	7— 2
	Sirius—NKK	9— 8
12/7	Österby—NKK	8— 5
	Sirius—Karlstad	6— 1

SERIESTÄLLNINGEN

Norra gruppen:

IK Sirius	6	6	0	0	50—26	12
Österby SS	6	4	0	2	27—27	8
Polisens IF	4	3	0	1	31—16	6
Hofors AIF	5	3	0	2	22—13	6
Norrköp. KK	6	2	0	4	36—38	4
Upsala SS	4	2	0	2	29—33	4
Karlstads SS	6	1	0	5	24—48	2
Falu SS	5	0	0	5	22—40	0

Södra gruppen:

S 02 Göteborg	6	6	0	0	52—18	12
Nässjö SLS	8	5	0	3	44—36	10
Växjö SS	9	4	0	5	56—48	8
Trelleborgs SS	4	3	0	1	24— 7	6
Göteborgs KK	6	3	0	3	35—30	6
Jönköpings SLS	5	2	0	3	29—27	4
Landskrona SS	4	2	0	2	23—29	4
Linköpings ASS	8	0	0	8	11—79	0

15.000 hopp på Mullsjökursen



Det börjar faktiskt se ganska hotfullt ut för "kungaparet i simhopp" Birte Hanson och Toivo Öhman, skrev Expressens Åke Skoog i en artikel, som var baserad på vad han sett vid ett besök på Simförbundets träningsläger i Mullsjö.

Ingen skulle dock vara gladare än Birte och Toivo om de får kämpa extra hårt med den nya generationen i fortsättningen. Det skulle nämligen vara det bästa betyget för att de båda lyckats över förväntan som tränare och instruktörer. Båda gör allt för att kronprinsar och kronprinsessor skall bli så bra som möjligt vid det träningsläger som Svenska simförbundet ordnat i Mullsjö för fjärde året i följd. De har god hjälp av en rad andra instruktörer med rikstränare Tage Lindström i spetsen.

Det är ett ovanligt gott material ledarna har att arbeta med i år, framför allt på spinnsidan. Flickorna — från elva år och uppåt — breder ut sig mer och mer på pojkarnas bekostnad. För varje år blir deltagandet i träningslägren alltmera feminint.

Flickorna tåligare

— Simhopparflickorna är tåligare, de tycks ha lättare för att underordna sig den hårda träningen, säger överledaren Toivo Öhman. Men de pojkar som är kvar är dock av allra bästa kvalitet.

Eftersom Göran "Krax" Lundqvist f. n. befinner sig i San Francisco blir det i första hand Johnny Hellström, SKK och Bo Wallstén, MS, som får ta upp kampen med Toivo.

Birte mot Rom

Bland damerna är det framför allt Neptun-flickan Kajsa Cewe som ggått framåt med stormsteg. Hon utgör det hittills farligaste hotet mot Birte Hanson. Även Birte siktar emellertid på Rom och SM-striden mellan dessa båda kommer därför att bli knallhård.

"Stuvbiten" populärast

Många andra flickor vill också ha ett ord med i laget. Stockholmsflickorna Gunnel Ageby och Maylie Larsson tillhör absoluta toppen och har stor tävlingsrutin. Även södertäljeflickan Gun Finnsjö och Ann-Britt Wahlström från Borås — nordisk juniormästarinna förra året — ligger väl framme. Att framtiden är säkrad för den svenska simhoppningen är det heller ingen tvekan om. Det finns mängder av lovande töser bland juniorerna. Ett av de piggaste ämnena är bara elva år. Margareta Selin heter hon och är från Karlskoga. Utan tvekan populäraste lägerdeltagaren — redan döpt till "Stuvbiten".

God rytm i hoppen har Kerstin Rybrandt, Neptun, förmodligen efter kapellmästarpappa Stig. En verklig friskus som man hoppas mycket av är 17-åriga Lena Sjöström, Neptun, som redan tillhör eliten bland våra slalomdamer.

När lägret bröts dagen före SM i Växjö hade de 33 deltagarna gjort sammanlagt betydligt över 15.000 hopp.

— Så träningsfliten kan man sannerligen inte klaga på, sade Tage Lindström.

Svensk dag i Gladsaxe
Ranflickorna i fin form

De svenska simmarna dominerade kraftigt, när dansk simning den 5/7 med en vällyckad tävling inför fullsatt läktare firade ettårsdagen av tillkomsten av friluftsbadet i Gladsaxe. Ranflickorna svarade för en dubbel och en tredubbel seger, MS-importen Lasse Eriksson vann sin debut för den nya klubben på ny skånsk rekordtid — med Börje Mårtensson, Ran, närmast sig i prislistan — och slutligen tog Tommie Lindström, Stockholm, hem herrarnas bröstsim.

Tilläggas kan också, att Rans pologossar sparrade det danska laget i en fulltidsmatch och vann med 6—3. Danskarna använde matchen som en granskning av sitt material inför NM och trots att man bytte ut folk i pausen hade man ingen chans att hänga med ranarna. Malmöpågarna, som kom direkt från Rostock och hade en ansträngande nattresa i benen, dominerade framför allt banans mittparti och visade upp en del fina intentioner på den stora banan.

Erik Segeldahl och Wolfgang Bruhn imponerade mest i det jämna laget, där även Charles Quick förtjänar en ros för sättet att remplacera lagkaptenen Sture Ekberg. Bruhn, Gunnarsson och Widén delade broderligt de sex ranmålen.

Simningarna dominerades som sagt av svenskarna och framför allt var man nyfiken på vilken replik rantöserna skulle ge på neptunkollegernas fina prestationer i Rostock. Det är heller ingen hemlighet, att Karin et co. på 100 frisim siktade på att göra en bit under de 1.08,2, som Segerström-Cederqvist hade i Rostock. Det lyckades blott för Barbro Andersson, som efter en stark slutlängd lite oväntat tog hem potten. Lilla Kisse var för andra gången i rad stora syster Karins överman och annars segervana Karin fick nöja sig med tredjeplatsen — före sådana storheter som Kirsten Strange och isländskan Augusta Thorsteinsdotter. Tiderna för de tre rantöserna var resp. 1.08,0, 1.08,3 och 1.08,9. För Barbro var dock segertiden "i underkant" — ursprungligen utskrevs tiden med 1.07,8, och det fanns flera svenska klockor under 1.08.

Dagens stortid presterade Kisse Larsson i fjärilsimmet. Segertiden på den grunda och tungsumna banan blev så fin som 1.14,2, blott fyra tiondelar över Birgitta Lundqvists svenska rekord, som liten Kisse nog rätt snart lägger sig till med. Karin blev tvåa på 1.19,3 medan Ninnie Henriksen trängde sig föra Barbro Andersson och slog nytt danskt rekord på 1.22.

Klart slagen av två svenskar men ändå noterande danskt rekord gjorde också Robert Andersen, Hermes, på 200 ryggsim. Lasse Eriksson stod i viss särklass på slutlängden och vann på 2.36,5 med Börje Mårtensson, Ran, närmast på 2.39. Tommie Lindström vann bröstsimmet på personliga rekordtiden 2.46,5 före Benny Pedersen och Axel Severson, den sistnämnde dock inte under 2.50 den här gången.

Björn Billquist simmade sig till två andraplatser på 200 och 100 frisim efter Lars Larsson — 2.15 och 1.02 hade Björn på resp. distanser. Av skånesimmarnas prestationer antecknas vidare 3.10 och tredjeplats för Limhamns Christina Olsson, 2.59 på ryggsim för Nin Persson och 1.15,4 för Lil Persson på 100 frisim.

Frille

Kalle Badis-dotter vann rygg vid ungdomsspelen

De första förbundsarrangerade Ungdomsspelen i simning hölls i Vilstabadet söndagen den 12 juli med livligt deltagande speciellt i frisimgrenarna. Ett flertal mycket goda resultat nåddes på den långtifrån lättsimmade 50-metersbanan. Tunaforsjuniorerna var framgångsrikast med tre segrar, men även övriga Sverige höll sig väl framme. Kiruna vann flickornas ryggsim genom Kalle Badis-dottern Marianne — som även vann den nationella frisimtävlingen på löftesrik tid — och Hälsingborg bröstsim genom Pia Svensson.

50 m fj., Fl.: 1) Gudrun Norrman, Tunafors 42,8, 2) Ragna Ferneman, Filipstad 44,4, 3) Eva Andersson, Tunafors 46,4, 4) Gunilla Hultin, Södertälje 47,2, 5) Lena Björklund, Karlstad 49,0, 6) Sonja Rydahl, Karlstad 49,0. 200 m br., Fl.: 1) Pia Svensson, Hälsingborg 3.23,8, 2) Lena Björklund, Karlstad 3.26,4, 3) Agneta Söderström, Norrtälje 3.27,8, 4) Berit Larsson, Katrineholm 3.28,0, 5) Gunbritt Johansson, Filipstad 3.28,3, 6) Eva Hedlund, Karlskoga 3.34,9, 7) Eva Stensryd, Karlstad 3.36,0, 8) Rosali Hedén, Karlstad 3.36,4. 100 m ry., Fl.: 1) Marianne Andersson, Kiruna 1.26,5, 2) Anita Karlsson, Laxen 1.29,4, 3) Inger Ohlsson, Karlstad 1.30,0, 4) Rosali Hedén, Karlstad 1.32,8, 5) Gun Eriksson, Gävle 1.34,2, 6) Lisbeth Bengtsson, Laxen 1.38,9, 7) Kristina Lövblad, Västerås 1.40,3, 8) Ulla Patrikka, Västerås 1.42,0. 200 m br., Po.: 1) Göran Österberg, Katrineholm 3.16,0, 2) Bo Kindblom, Västerås 3.18,5, 3) Olle Stormark, Karlskoga 3.30,0. 50 m fj., Po.: 1) Rolf Svensson, Tunafors 35,2, 2) Hans Söderström, Södertälje 35,7, 3) Bernt Höglund, Elfsborg 36,2, 4) Leif Stormark, Karlskoga 47,0. 100 m ry., Po.: 1) Sten Ekman, Tunafors 1.19,0, 2) Leif Stormark, Karlskoga 1.22,8, 3) Göran Blomgren, Södertälje 1.36,6. 100 m fr., Fl.: 1) Gerd Wedberg, Västerås 1.16,2, 2) Anita Karlsson, Laxen 1.16,8, 3) Gunilla Eriksson, Nyköping 1.18,4, 4) Mariann Lundkvist, Sandviken 1.21,9, 5) Lill Darås, Kristianstad 1.21,9, 6) Maud Gylfe, Nyköping 1.23,0, 7) Gunilla Hultin, Södertälje 1.25,8. 100 m fr., Po.: 1) Leif Thorstensson, Varberg 1.08,0, 2) Hans Svensson, Katrineholm 1.08,2, 3) Mats Blomberg, Solna 1.08,4, 4) Bernt Höglund, Elfsborg 1.09,6, 5) Kristian Tollstoy, Karlskoga 1.10,7, 6) Bengt Rydahl, Karlstad 1.12,0, 7) Lars Lindberg, Landskrona 1.12,8, 8) Leif Stormark, Karlskoga 1.12,9.

100 m fr., D., nat. tävl.: 1) Marianne Andersson, Kiruna 1.13,2, 2) Ragna Fernman, Filipstad 1.13,4, 3) Gudrun Stensryd, Karlstad 1.15,2, 4) Kickan Bergström, Boden 1.15,8, 5) Pia Svensson, Hälsingborg 1.18,0, 6) Lisbeth Bengtsson, Halmstad 1.18,7.

100 m ry., H., nat. tävl.: 1) Hans Andersson, TSK 1.11,2, 2) Gunnar Karlsson, TSK 1.14,8, 3) Runar Svensson, TSK 1.14,9, 4) Sune Pettersson, KSS 1.19,5.

Västeråsjunior 2.14.4 på 200 m

Den 16-årige västeråsjunioren Göran Johansson svarade för det starkaste resultatet, löftesrika 2.14,4 på 200 m frisim, då Eskilstuna SS invigde sitt nya bad, Borsöknabadet (25 meter) med nationella tävlingar den 10 juli. Vid tävlingarna medverkade även Svenska Simförbundets lägerkurs och juniorerna imponerade stort på den välvilligt applåderande publiken.

Resultat:

100 m fr, Po.: 1) Håkan Kindblom, Västerås 1.06,1, 2) Göran Brask, Motala 1.06,9, 3) Leif Torstensson, Varberg 1.09,0, 4) Bernt Höglund, Elfsborg 1.10,4, 5) Stig-Åke Wallin, Västerås 1.11,0, 6) Lars Löfström, Ägir 1.12,0. 100 m fr., D.: 1) Ragna Ferneman, Filipstad 1.13,8, 2) Gudrun Stensryd, Karlstad 1.15,3, 3) Maud Karlsson, Hudiksvall 1.15,5, 4) Gerd Wedberg, Västerås 1.16,4, 5) Anita Karlsson, Laxan 1.19,0, 6) Lisbeth Bengtsson, Laxen 1.20,1, 7) Ulla Patrikka, Västerås 1.20,8, 8) Marianne Lundkvist, Sandviken 1.21,4, 9) Christina Löfbad, Västerås 1.27,0. 50 m ry., Po.: 1) Leif Stormark, Karlskoga 37,4, 2) Kent Nordin, Västerås 40,0, 3) Jörgen Andersson, Hudiksvall 40,3, 4) Mats Blomberg, Solna 41,0, 5) Lars Lövström 41,4. 100 m br., Fl.: 1) Margareta Jansson, Iggesund 1.26,0 (D-rek.), 2) Ann Juhlin, Solna 1.31,7, 3) Agneta Söderström, Norrtälje 1.35,0, 4) Gun-Britt Johansson, Filipstad 1.35,3. 50 m fj., Po.: 1) B. Höglund 35,4, 2) J. Andersson 37,0, 3) G. Brask 40,5, 4) L. Thorstensson 40,6, 5) Lars Dahlqvist, Hälsingborg 40,9, 6) Leif Stormark, Karlskoga 43,6. 200 m fr., H.: 1) Göran Johansson, Västerås 2.14,4 (D-rek.), 2) K.-G. Pettersson, ESS 2.20,1, 3) Hans Andersson, TSK 2.22,6, 4) Åke Avinder, ESS 2.27,4. 50 m fr., Fl.: 1) Pia Svensson, Hälsingborg 35,1, 2) Lill Darås, Kristianstad 36,4, 3) Anita Svensson, Elfsborg 37,0, 4) Eva Stensryd, Karlstad 38,2, 5) Gun Eriksson, Gävle 38,4, 6) Eva Fridén, Sandviken 39,4, 7) Gun Billberg, TSK 42,8, 8) Helen Lindblom, TSK 46,6. 50 m fr., Po.: 1) Mats Blomberg, Solna 31,0, 2) Lars Lindberg, Landskrona 31,3, 3) Tommy Lundbäck, Kiruna 32,1, 4) L. Dahlqvist 33,0, 5) J. Andersson 35,0, 6) K. Nordin 35,4, 7) Lars Billberg, TSK 43,8, 8) Mats Johansson, TSK 45,8. 50 m ry., Fl.: 1) M. Karlsson 39,0, 2) R. Ferneman 39,7, 3) G. Stensryd 40,8, 4) G. Eriksson 42,6, 5) L. Darås 43,3, 6) A. Karlsson 43,8.



Sverige-gästerna och rekordflickorna Aty Voorbij och Mary Kok skiljs åt genom den schism som seglat upp i holländska storklubben de Robben. Voorbij simmar i fortsättningen för lokalkonkurrenten Naarden medan Kok stannar kvar i de Robben

Italien slog Sovjet i polo

I en landskamp i vattenpolo i Neapel vann Italien över Sovjet med 3—2 (1—1).

Frankrike vann i Ypres över Belgien med 5—4.

I Assen vann Jugoslavien, som kom direkt från den internationella turneringen i Magdeburg, över Holland med 3—1 (1—0) i vattenpolo.

Ungern håller fortfarande sin ställning som världens bästa polonation, senast demonstrerat i en landskamp mot Jugoslavien, som besegrades med 7—4 (2—2). Matchen seplades i Budapest.

Malmö före Ran i svenska simserien

SK-sekreteraren Nils-Erik Paulson har gjort ett försök att sammanställa resultaten i Svenska Simserien nu i "halvtiden" — serien löper ju under hela året och klubbredovisningen skall som bekant omfatta hela 20 resultat i SM-grenarna med bevakning av alla fyra simsätten — men i brist på tillräcklig statistik tvingas göra en slags gallupberäkning på grundval av 10 resultat och oberoende regeln att alla fyra simsätten skall vara representerade.

Sammanställningen saknar givetvis inte sitt intresse, men tävlingen skulle onekligen få större charm om föreningssekreterarna hjälpte till bättre med resultatgivningen. Nu vädjar den förtvivlade SK-sekreteraren om hjälp i detta stycke fram i augusti, så att en ny och bättre sammanställning kan göras till "Simsports" septembernummer.

DAMER:

Neptun

B. Segerström 200 r. 2.41,5	956
M. Öberg 200 r. 2.42,4	938
J. Cederqvist 200 fr. 2.24,8	930
B. Lundqvist, 100 fj. 1.14,3	902
B. Öhman, 200 r. 2.44,8	890
M. Winqvist 200 br. 2.56,9	878
M. Öhman, 200 r. 2.49,4	800
T. Nilson, 100 fr. 1.09,0	752
M. Johansson 200 br 3.05,6	740
A. Hellström, 200 fr. 2.35,3	725
S:a	8.511

(På 20 st. poäng 14.611)

Malmö Simsällskap

U.-C. Lindsjö, 100 br. 1.24,2	831
U. Thorn-Jonson, 100 fr. 1.08,4	774
A. Warnholtz 100 fr. 1.08,5	770
E. Medin 100 fr. 1.09,8	721
E. Sundqvist 200 r. 2.55,3	707
M. Sjöström 200 br 3.09,6	682
E. Nordin 200 r. 3.01,8	616
K. Östman 100 br. 1.32,2	600
K. Ekeblom 100 fr. 1.61,1	518
I. Sjöberg 100 fr. 1.17,1	490
S:a	6.709

S 02

R. Romell 200 fr. 2.36,3	708
U. Klingenstjerna 100 br. 1.29,2	681
M. Gustavson 100 fr. 1.11,3	667
Y. Lindskog 100 fr. 1.11,9	645
I. Bruce 100 fr. 1.12,0	642
A. Karlsson 100 br. 1.30,	632
M. Börjeson 200 br. 3.16,9	592
A. Leijon 100 br. 1.34,5	543
B. Mattsson 100 fr. 1.16,3	512
I. Hultén 100 br. 1.37,2	484
S:a	6106

Ran

Krist. Larson 100 fj. 1.12,8	970
Karin Larson 200 fr. 2.24,5	936
B. Andersson 200 fr. 2.28,6	850
N. Persson 100 r. 1.21,7	650
K. Jönson, 100 br. 1.32,4	595
L. Person 100 r. 1.25,7	542
K. Emmertz 200 br. 3.30,8	447
Uppskattad poäng	350
—„—	350
—„—	350
S:a	6.040

Tunafors

B. Erikson 100 fr. 1.06,4	856
A.-C. Andersson 100 fr. 1.08,1	784
E. Anderson 100 br. 1.31,9	608
B. Karlsson 100 br. 1.33,9	558
C. Jönson 100 br. 1.34,8	535
G. Norrman 100 fr. 1.16,2	515
B. Segerström 100 br. 1.35,8	514
Agneta Karlson 100 fr. 1.17,0	493
E. Jönson 100 fr. 1.22,3	359
Annika Karlsson 100 fr. 1.23,6	333
S:a	5.555

Limhamns SS

Krist. Olson 200 br. 3.05,0	749
A.-C. Hanson 100 br. 1.27,2	741
E. Anderson 200 br. 3.10,8	667
G. Rosvall 100 fj. 1.22,7	612
A.-K. Larson 100 br. 1.32,8	585
U. Burnell 100 fr. 1.15,3	540
N. Östman 100 r. 1.29,4	455
Uppskattad poäng	350
—„—	350
—„—	350
S:a	5.399

Najaden

I. Lilja 200 fr. 2.38,1	678
A.-C. Lilja 200 fr. 2.43,3	602
M. Nilsson 100 fj. 1.23,4	593
E. Söderberg 100 fr. 1.14,1	576
K. Jakobsson 100 r. 1.25,4	550
K. Sanderoth 200 br. 3.22,8	527
R. Johansson 100 br. 1.36,3	503
K. Landgren 100 br. 1.37,2	484
M. Johanson 100 br. 1.38,9	450
I. Rosdahl 200 fr. 3.00,9	2389
S:a	5.352

Upsala Simsällskap

I. Thorngren 100 fr. 1.08,0	788
B. Person 100 br. 1.28,6	699
L. Högling 200 br. 3.09,1	689
G. Anderson 200 r. 2.59,2	2649
E. Karlsson 100 br. 1.35,2	526
M. Jansson 100 r. 1.30,8	424
A. Wennberg 100 br. 1.40,2	424
L. Possibilock 100 br. 1.40,4	420
A. Johanson 100 br. 1.45,3	335
I. Högling 100 r. 1.37,3	302
S:a	5.256

Bodens BK

U. Brännström 200 br. 3.00,0	826
K. Bergström 100 br. 1.28,0	717
C. Loggert 200 r. 2.59,1	651
B. Erikson 100 br. 1.36,8	492
B. Öberg 100 br. 1.37,1	486
M. Nyström 100 r. 1.30,2	436
A.-K. Eurenius, 200 br 3.36,6	395
A. Loggert 200 r. 3.28,4	431
Uppskattad poäng	350
—„—	350
S:a	5.044

Sundbybergs IK

B.-M. Anderson 200 br. 3.20,4	553
G. Anderson 200 br. 3.25,0	505
L. Hanning 100 fj. 1.30,2	436
P. Lindros 200 br. 3.40,0	366
S. Carlson 200 br. 3.43,3	340
L. Nilson 200 br. 3.44,6	331
A. Granath 100 r. 1.38,0	290
B. Rönngren 100 fr. 1.26,2	238
M. Törnqvist 200 br. 3.51,6	281
G. Hermanson 200 br. 3.55,7	254
S:a	3.639

(På 20 st. har SIK enl. statuterna 5.478 p.)

HERRAR:

Neptun

R. Jansson 200 fr. 2.14,7	800
N. Fröman 1500 fr. 19.46,0	764
B. Fridmark 100 fr. 1.02,1	688
C. Sandö 200 fr. 2.21,4	668
L. Hennix 100 fr. 1.03,9	617
B. Nordvall 200 fr. 2.08,3	947
P.-O. Erikson 200 fr. 2.10,2	800
L. Wolmsten 400 fr. 4.31,1	976
L.-E. Bengtson 400 fr. 4.35,6	958
P.-O. Lindberg 100 fr. 56,8	947
S:a	8.266

Malmö Simsällskap

L. Erikson 100 r. 1.06,0	879
J. Lysell 200 br. 2.44,8	800
B. Billqvist 100 fr. 59,8	790
L. Sjölin 200 fr. 2.15,3	787
J. Delcomyn 200 br. 2.45,8	783
L. Berg 100 r. 1.10,4	702
B. Anderson 100 fr. 63,0	652
J.-O. Larson 100 fj. 1.11,4	636

T. Håkanson 100 fr. 64,0 614
R. Liljegren 100 fj. 1.12,3 607
S:a 7.250

GKK

B. Nilson 200 br. 2.37,6 935
L. Sallander 200 fr. 2.16,2 769
R. Sjöberg 100 fr. 60,7 750
U. Sandheden 200 fr. 2.19,4 705
G. Hellsing 200 r. 2.39,1 659
A. Wettergren 100 fr. 63,0 652
P. Tranberg 100 fr. 63,2 645
L. Gagge 200 br. 2.56,1 627
S. Eriksson 100 fr. 64,1 610
G. Farkas 200 br. 3.00,6 568
S:a 6.920

Polisen

T. Lindström 200 br. 2.39,5 898
H. Bengtson 200 fj. 2.28,3 818
H. Bolkeus 200 br. 2.48,7 736
R. Lindström 200 r. 2.37,1 691
B. Svenson 800 fr. 10.33,0 683
L. Hamlin 200 fr. 2.21,0 676
O. Jeising 200 fr. 2.21,0 676
L.-E. Bergman 200 br. 3.00,0 .. 575
L. Anderson 200 fr. 2.28,4 556
K. Westlund 200 r. 2.47,4 540
S:a 6.849

Ran

R. Lundin 200 br. 2.41,7 856
A. Severson 200 br. 2.45,1 795
A. Hed 100 fj. 1.07,7 776
B. Mårtenson 100 r. 1.08,6 770
W. Bruhn 100 fr. 62,1 688
B. Sörenson 100 br. 1.22,8 534
B. Olson 200 br. 3.06,0 505
C. Kjellström 200 br. 3.08,9 472
O. Anderson 100 fr. 1.11,0 395
G. Person 100 fr. 1.11,0 395
S:a 6.181

S 02

W. Hemlin 200 fr. 2.13,3 830
R. Hedeberg 100 fr. 60,4 763
P.-A. Erikson 100 fr. 60,9 741
H.-E. Malmberg 100 fj. 1.09,2 .. 716
T. Sjöström 100 fr. 62,6 668
T. Anderson 100 r. 1.15,5 538
B. Erikson 100 r. 1.15,5 538
F. Olson 100 br. 1.30,1 368
G Magnusson 100 br. 1.31,0 350
B. Johansson 100 r. 1.23,0 347
S:a 6.125

Elfsborg

U.-G. Johansson 100 fj. 1.06,7 .. 818
L.-E. Thomée 200 fr. 2.18,8 717
I. Wallmark 100 fr. 1.02,2 684
H. Holmström 100 r. 1.11,4 667
L. Englund 100 br. 1.20,5 599
E. Guldbrandson 100 fr. 1.05,4 .. 562
M. Svenson 100 fr. 1.05,5 559
R. Söderberg 100 fr. 1.05,6 556

A. Hedén 100 r. 1.15,9 526
K. Ljung 100 br. 1.30,1 368
S:a 6.056

Poseidon

L. Brock 100 fr. 58,4 860
K. Leijon 100 fj. 1.07,6 780
K. Stenström 100 fr. 61,0 736
R. Ståhl 200 fr. 2.23,4 635
T. Freijd 200 br. 2.56,0 2629
B. Liljenberg 100 br. 1.20,6 596
B. Thofeldt 100 fr. 1.06,3 533
I. Öberg 100 fr. 1.07,0 512
P.-O. Paulson 100 fr. 1.12,8 349
T. Olson 100 fr. 1.17,5 250
S:a 5.880

Upsala S

B. Petterson 200 r. 230,1 810
T. Person 100 fr. 60,6 755
G. Petterson 800 fr. 10.16,6 754
B. Karlson 100 fr. 64,3 602
H. Ahlgren 400 fr. 5.2,9 501
C. Johanson 100 r. 1.17,4 484
C. Egnér 100 r. 1.18,0 468
M. Jansson 100 fj. 1.18,1 442
T. Lindahl 100 fj. 126,0 272
B. Lindevall 100 fr. 1.26,0 109
S:a 5.197

Attack

J. Anderson 400 fr. 4.41,8 884
L. Nilsson 200 fr. 2.18,3 727
H. Ljungqvist 200 fr. 2.25,5 601
J. Svensson 200 fr. 2.26,8 580
T. Rosenqvist 800 fr. 11.04,6 568
T. Malmsten 200 fr. 2.29,2 545
A. Asteman 100 br. 1.23,5 516
L.-G. Carlson 400 fr. 6.17,8 250
P. Asteman 100 r. 1.29,0 236
Uppskattad poäng?) 200
S:a 5.107

Sundbyberg

L. Sundström 100 fr. 1.05.5 559
B. Eriksson 100 fr. 1.06,5 527
O. Karlson 100 fr. 1.06,9 515
K.-E. Tenglin 200 br. 3.11,3 447
L. Sjöblom 100 fj. 1.18,6 428
B. Bignet 200 br. 3.13,3 426
J. Enbom 100 fr. 1.11,2 390
T. Finnman 200 br. 3.24,9 322
A. Lewenhaupt 200 br. 3.24,9 322
G. Åsberg 200 br. 3.25,2 320
S:a 4.556

Maratonsimningen Saida—Beyruth, en sträcka på 38 km., vanns av syrierna Hamaoui och Zeitoun, som båda använde sig av 10 tim. och 11 min. Hamaoui vann proffsklassen medan Zeitoun triumferade bland amatörerna.

Spelarbyten tillåtas?

Vid EM i Budapest i fjol höst diskuterades i internationella polorådet ett flertal intressanta förslag som väckts i avsikt att popularisera spelet både för aktiva och publik. Västtyskarna hade fyra förslag:

1) Tillåtelse att göra tre spelarbyten under en match
2) Tillåtelse för målvakten att kasta bollen över banans mitt
3) Tillåtelse för målvakten att överskrida 4-meterslinjen
4) Tillåtelse för vem som helst i ett lag att utföra laget tilldömt fri-, hörn- eller straffkast.

Polorådet avvisade förslagen 2—4 men tillstyrkte fortsatt utredning om spelarbyten. Frågan kan väntas komma upp i Rom 1960 för definitivt avgörande.

K-holm dominerade Finspångsinvigning

Lördagen den 27 juni invigde Finspång sitt nya utomhusbad — Bönernbadet, som har en 50 meters bassäng. Badet togs officiellt i bruk med tävlingar, i vilka de bästa östgötasimmarna plus en trupp från Katrineholm deltog. Sörmlänningarna dominerade stort mot de just nu ganska svaga östgötarna.

De bästa resultaten var:

100 m fr., H.: Benni Svensk, Katr. SS 1.05,2, Hans Rosendahl, d:o 1.06,2, Jan Höög, Motala 1.07,2. 200 m br., H.: Ulf Eriksson, Katr. 3.01,5. 100 m fr., D.: Marianne Asperud, Link. ASS 1.22,7. 100 m ry., D.: Agneta Gustafsson, Katr. 1.23,2, Anita Lindhoff, Motala 1.34,8. 100 m br., D.: Asta Mitt, Norrk. 1.38,0. 100 m ry., H.: Roland Lind, Norrk. 1.15,7. 50 m fj., H.: Roland Lind, 31,7, Hans Svensson, Katr. 33,8. 50 m fj., D.: Ingalill Blomgren, Norrk. 42,7. 50 m fr., Fl.: Irene Crona, Katr. 35,3. 100 m br., Po.: Hans Svensson, Katr. 1.32,6. 50 m br., Fl.: Berit Larsson, Katr. 43,8.

Östtyskland vann med 4—2 (2—1) i en vattenpololandskamp mot Tjeckoslovakien.

De belgiska juniorerna var däremot mer framgångsrika och besegrade Englands juniorlag med 6—3.

SPORRONG & CO
Kungsgatan 17 - Stockholm - Telefon: 22 56 60

MEDALJER, PLAKETTER
KLUBBMÄSTERSKAPSTECKEN
FÖRENINGSMÄRKEN
DELTAGAREMÄRKEN

Skissförslag fritt på begäran!



PLAKETTER:

Försilvrade "Prima" och "Primus"	Kr.	5: —
Brons "Ultima" och "Ultimus"	„	4: —
PROMOTOR	„	6: —
PILLÖVSKRANS	„	1: 50
EKLÖVSKRANS	„	1: 50
KANDIDATMÄRKE, tyg	„	1: 25
KANDIDATBYXOR	„	3: —
KANDIDATDIPLOM	„	1: 50
MAGISTERMÄRKE, tyg	„	1: 25
MAGISTERBYXOR	„	4: —
MAGISTERDIPLOM	„	2: —
DJUPDYKNINGSSÄNKE för utomhusbruk .	„	6: —
DJUPDYKNINGSSÄNKE för inomhusbruk .	„	7: —
SIMDYNA, kork med låsanordning	„	17: 50

Ovanstående kan rekvireras från vårt kansli,
Sveavägen 29, Stockholm



Södertälje 1959, Södertörns Tr. AB

Simsport

MEDDELANDEN FRÅN SVENSKA SIMFÖRBUNDET

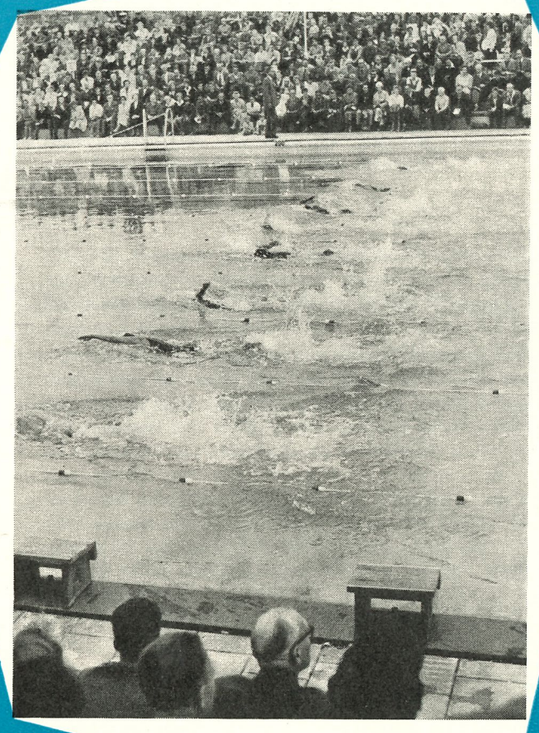

8

AUGUSTI 1959 - ÅRGÅNG 14