


PLAKETTER:

| | | |
|---|---|---|
| Försilvrade "Prima" och "Primus" | Kr. | 5: — |
| Brons "Ultima" och "Ultimus" | „ | 4: — |
| PROMOTOR | „ | 6: — |
| PILLÖVSKRANS | „ | 1: 50 |
| EKLÖVSKRANS | „ | 1: 50 |
| KANDIDATMÄRKE, tyg | „ | 1: 25 |
| KANDIDATBYXOR | „ | 3: — |
| KANDIDATDIPLOM | „ | 1: 50 |
| MAGISTERMÄRKE, tyg | „ | 1: 25 |
| MAGISTERBYXOR | „ | 4: — |
| MAGISTERDIPLOM | „ | 2: — |
| DJUPDYKNINGSSÄNKE för utomhusbruk | „ | 6: — |
| DJUPDYKNINGSSÄNKE för inomhusbruk | „ | 7: — |
| SIMDYNA, kork med låsanordning | „ | 17: 50 |

Ovanstående kan rekvireras från vårt kansli,
Sveavägen 29, Stockholm




Södertälje 1959, Södertörns Tr. AB

# Simsport

MEDDELANDEN FRÅN SVENSKA SIMFÖRBUNDET

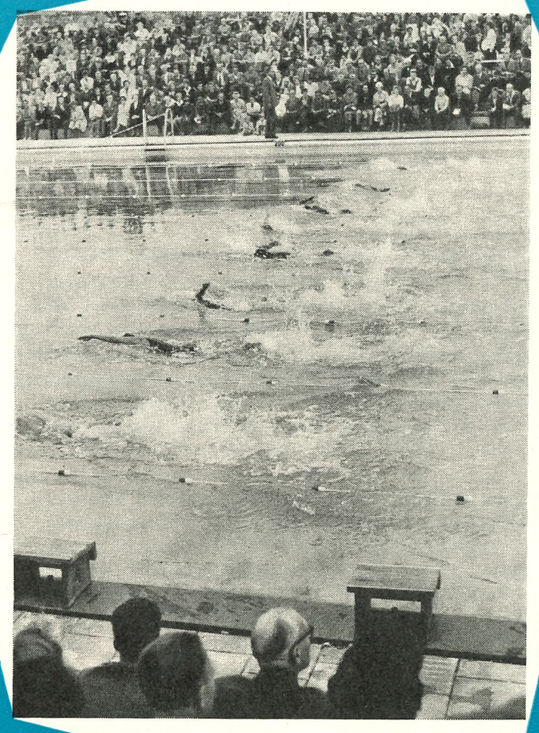

8

AUGUSTI 1959 - ÅRGÅNG 14

SIMSPORT

MEDDELANDE FRÅN
SVENSKA SIMFÖRBUNDET
SVEAVÄGEN 29 - STOCKHOLM
POSTGIRO: 52494

Nr 8 - 1959 - Årgång 14

*Redaktör och ansvarig utgivare:*
HENRY RUNSTRÖMER

*Fotograf:* GÖSTA ZELLÉN

*Telefon:*
REDAKTÖREN 106192

KUNGÖRELSER 106392

*Prenumerationspris: kr. 10:— halvår kr. 6:— för 1959*
*I utlandet kr. 15:— för helår*

# Idrottens avigsidor

Liksom allt mänskligt har även idrottsrörelsen två sidor — den inte bara bidrar till att lösa problem, den kan också skapa sådana.

Idrotten kan öppna dörrarna mellan nationer och folkslag. Men den kan också vara både nationalistisk och självgod. Idrotten har många gånger skadat sin utövares hälsa — den har t. o. m. dödat. Men skadorna kan reduceras genom vaken kritik, upplysning, vetenskapligt arbete och praktisk kontroll.

Idrottsmannen kan stirra sig blind på den yttre verkligheten, rekorden och tekniken, och glömma den inre: leken, livsglädjen och kulturen. Ett liv som fylls av enbart idrott blir ett fattigt liv. Det räcker inte som enda livsinnehåll. Idrotten kan inte lösa alla samlevnadsproblem — ensidigt idrottande kan skapa konflikter mellan äkta makar eller mellan idrottsmannen-medborgaren och samhället.

En ung stjärnidrottsman står i centrum för mångas intresse. Han får resa, han får publicitet, han upplever framgång. Men en stjärnas liv är kort. Snart är han glömd. Detta innebär stora påfrestningar av personlig art, vilket stundom leder till sociala konflikter under omställningsprocessen. Alkoholen blir ibland ett medel till flykt. Missräkningarna kan föra till att han söker framgångar på asociala vädjobanor. De slocknade stjärnornas samlevnadsproblem bör därför uppmärksammas av idrottsrörelsen och dess ledare.

*Omslagsbilden* visar damernas 400 m frisim i SM i Fyrisbadet strax efter starten, då fältet fortfarande är väl samlat. Fjärde flicken ovanifrån är Bibi Segerström, Neptun, blivande mästarinna, som närmast på sidorna om sig har svåraste konkurrenterna t. h. Barbro Andersson och t. v. Jane Cederqvist. Trots det regntunga vädret är det som synes gott om folk på läktarna.



*Glenn Pettersson, Uppsala, vann simmarnas Vasalopp — Vansbrosimningen — och har här just fått lagerkransen av kullan Margareta Dahlman*

Det får betraktas som ett hälsotecken att idrottsrörelsen kan diskutera sina egna avarter. Denna form av självkritik måste ständigt hållas levande. Endast därigenom kan avarterna hållas i schack.

Den norske backhopparen och idrottsskribenten Thorleif Schjelderup har sagt: "Det kan tyckas så fint och riktigt att idrotten skall tjäna det uppbyggande sociala och politiska arbetet. Men detta är mot idrottens egentliga natur. Idrotten skall vara frihet och lek och inte allvar och organisation. Vi skall vara barn i idrotten och inte ansvarsmedvetna samhällsmedborgare. Hur värdefulla ansvarsmedvetandet och de allvarliga syftena i vår dagliga verksamhet än må vara, så är det likafullt nödvändigt att vi då och då glömmer allvaret. Idrotten har sitt ändamål i sig själv."

(Av Lars Bohlin hämtat ur artikeln "Idrottens sociala betydelse" i RF-boken "Idrott är . . .")

ETT BRA PRIS TILL BILLIGT PRIS *Simsport*

# SJU REKORD I FYRISBADET

Nya Fyrisbadet fick sitt eldprov i månadsskiftet juli—augusti, då de 61:a mästerskapstävlingarna avgjordes där. Det blev sju nya svenska rekord och mästerskapsrekord i fjorton av femton grenar. Tävlingarna började i idealiskt väder på fredagen, men det var regnigt under lördagen och söndagen. Detta i förening med att mästerskapen nu för första gången sändes i TV gjorde, att badet aldrig blev fullsatt, även om det var betydligt mer folk än i fjol i Vilstabadet.

De här SM-tävlingarna var de bästa som hållits och det var en imponerande bredd på toppen som uppvisades. Tolv flickor simmade exempelvis 100 frisim under 1.10, där rekordhållerskan på kort bana — Birgitta Eriksson — fick åttonde och sista finalplatsen på 1.07,2.

Herrarnas fjäril- och ryggsim samt damernas bröstsim har ännu inte nått toppen, men det finns så många unga löften, att man kan se optimistiskt även på de grenarna. Dessutom är många av finalisterna inte stort mer än nybörjare.

Bland de många överraskningar som dök upp vid de här mästerskapen märktes mest frisimmaren Sven Göran Johansson, Västerås, 11-åriga bröstsimmerskan Elisabeth Ljunggren, Neptun, samt frisimmerskorna Yvonne Lindskog, S 02, och Karin Grubb, Ran, båda 13-åringar. Karin Grubb var den verkliga sensationen med en fjärdeplats på 100 fritt på 1.06,8, en tid som innebar personligt rekord med två sekunder.



*Den här Ran-kvartetten försvarade sitt fjolårsmästerskap och satte nytt svenskt rekord. De glada flickorna igenkänns fr. v. som Karin Larsson, Barbro Andersson, Kristina Larsson och Nin Persson*

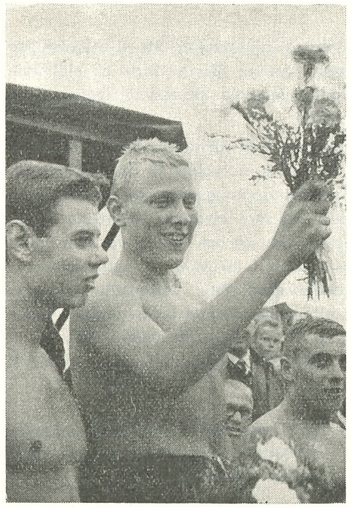

*Trippel för Neptun blev det även i år på SM, den här gången genom 400-meterssimmarna Bengt Nordwall, trea, Lars Erik Bengtsson, mästare, och Leif Wolmsten, tvåa*

Detta trots att Fyrisbadets bassäng är ganska tungsummen. Detta påpekade bl. a. också "Sverker" i IB och skrev:

*Det skall fastslås, att Fyrisbadet är en glädjekälla och att det måste vara rena njutningen att hoppa i den ljusa, breda, klara bassängen, men den är inte snabb. Det är ingen expressbalja och det kommer aldrig att bli några sjudundrande rekordsimningar ... därtill är bortre ändan för grund. När simmarna välver in på linje, slår vattnet emot och det blir en motpress, som dämpar farten och stjäl många tiondelar i tid.*

*En annan broms på topprestationer är programmet med försök på förmiddagen och final på midda'n. På lördagen sam som exempel Bibbi Segerström 400 fritt på drygt 5.11 för att några timmar senare göra 5.10,2, varpå hon avslutade med 100 fritt i Neptuns vinnande medley-lag. Självklart kostar dessa ansträngningar på och i vart fall märker dom tävlingslusten, psyket alltså.*

*Detta blott påpekat som ett plus för de aktiva, som just nu torde kunna BÄTTRE genomgående än vad dom förmådde visa upp under dessa tre, alltför arbetsamma dagar.*

Birte Hanson tog sitt 27:e mästerskap och leder klart statistiken bland dagens aktiva om flesta antalet erövrade titlar. Enda förstagångsmästaren den här gången var Polisens rekordman på fjäril Håkan Bengtsson.



## Finalresultat

FREDAGEN

*100 m frisim, herrar:*

1) Per-Ola Lindberg, Neptun 58,6, 2) Bengt Nordvall, Neptun 58,8, 3) Bengt Furberg, Skellefteå 59,5, 4) Per-Axel Eriksson, S 02 1.00,4, 5) Lennart Brock, Poseidon 1.00,6, 6) Peter Bergengren, Skellefteå 1.00,7, 7) Bengt-Olov Almstedt, Örebro 1.00,7, 8) Björn Billquist, Malmö 1.00,8.

*200 m fjärilsim, herrar:*

1) Håkan Bengtsson, Polisen 2.31,9, 2) Rolf Friberg, Jönköping 2.38,0, 3) Jan-Olof Larsson, Malmö SS 2.38,9, 4) Bernt Nilsson, Göteborgs KK 2.43,7, 5) Ronnie Lindström, Polisen 2.46,6, 6) Knut Leijon, Poseidon 2.48,9, 7) Leif Hamlin, Polisen 2.50,8.

*Svikthopp, damer:*

1) Birte Hanson, Malmö SS 100,77 p., 2) Mayli Larsson, Neptun 99,20, 3) Karin Ceve, Neptun 98,86, 4) Enel Nöu, Uppsala 96,45, 5) Kerstin Rybrandt, Neptun 78,07, 6) Gun Thorell-Finnsjö, Södertälje SS 62,76.

*200 m bröstsim, damer:*

1) Margareta Winqvist, Neptun 3.02,2, 2) Barbro Eriksson, Nyköpings SS 3.03,3, 3) Marianne Johansson, Neptun 3.04,8, 4) Elisabeth Ljunggren, Neptun 3.08,1, 5) Barbro Persson, Uppsala 3.08,3, 6) Christina Olsson, Limhamn 3.08,3, 7) Lisbet Jansson, Nyköping 3.11,5, 8) Helen Nordensson, Neptun 3.12,0.

*100 m frisim, damer:*

1) Kate Jobson, Varberg 1.05,4, 2) Karin Larsson, Ran 1.06,2, 3) Bibbi Segerström, Neptun 1.06,2, 4) Karin Grubb, Poseidon 1.06,8, 5) Birgitta Ericson, Tunafors 1.07,0, 6) Barbro Andersson, Ran 1.07,1, 7) Kristina Larsson, Ran 1.07,3, 8) Inger Thorngren, Upsala 1.07,4.

*4×200 m frisim, herrar:*

1) Neptun, lag I 8.52,4, 2) S 02 9.19,4, 3) Neptun, lag II 9.19,8, 4) Jönköping 9.20,2, 5) Polisen, lag I 9.22,5, 6) Malmö SS 9.24,6, 7) Tunafors 9.24,7, 8) Upsala 9.25,0, 9) Neptun, lag III 9.44,0, 10) Attack 9.46,1, 11) Polisen, lag II 10.36,6.

Mellantider: *Neptun, I,* P. O. Eriksson 2.12,8, L. E. Bengtsson 2.13,9, L. Wolmsten 2.12,6, B. Nordvall 2.13,1. *S 02,* R. Hederberg 2.21,3, T. Sjöström 2.22,0, P. A. Eriksson 2.20,5, W. Hemlin 2.15,6. *Neptun, II,* R. Jansson 2.24,2, B. Fridmark 2.21,2, N. Fröman 2.19,3, P. O. Lindberg 2.13,0.

LÖRDAGEN

*400 m frisim, damer:*

1) Bibbi Segerström, Neptun 5.10,2, 2) Jane Cederqvist, Neptun 5.10,4, 3) Barbro Andersson, Ran 5.19,7, 4) Birgitta Wängberg, SKK 5.27,9, 5) Yvonne Lindskog, S 02 5.31,2, 6) Siv Johansson, Laxen 5.35,3, 7) Cilla Loggert, Boden 5.38,0, 8) Anita Warnholtz, Malmö SS 5.38,5.

*100 m fjärilsim, damer:*

1) Kristina Larsson, Ran 1.13,2, 2) Karin Larsson, Ran 1.15,1, 3) Birgitta Lundqvist, Neptun 1.15,9, 4) G.-B. Jönsson, Poseidon 1.17,7, 5) Ulla Brännström, Boden 1.21,2, 6) Tanya Nilsson, Neptun 1.23,4, 7) Gudrun Stensryd, Karlstad 1.28,1, 8) Inger Thorngren, Upsala 1.28,5.

*Höga hopp, damer:*

1) Birte Hanson, Malmö SS 79,72, 2) Gunnel Ageby, SKK 59,12, 3) Ann-Britt Wahlström, Elfsborg 54,46, 4) Gun Finnsjö, Södertälje SS 53,97, 5) Lena Sjöström, Neptun 40,49, 6) Catharina Diurhuus, Upsala 25,32.

*100 m ryggsim, herrar:*

1) Ulf-Göran Johansson, Elfsborg 1.08,4, 2) Lars Eriksson, Malmö SS 1.09,6, 3) Hans Andersson, Tunafors 1.09,9, 4) Bengt-Olof Almstedt, Örebro 1.10,4, 5) Börje Mårtensson, Ran 1.11,2, 6) Anders Timdahl, Sirius 1.12,4, 7) Bengt Furberg, Skellefteå 1.12,5, 8) Kjell Stenström, Poseidon 1.13,8.

*Svikthopp, herrar:*

1) Johnny Hellström, SKK 129,35, 2) Jan Engwall, Hellas 127,63, 3) Toivo Öhman, SKK 119,35, 4) Göran Lundqvist, SKK 94,70, 5) Ove Waernborg, Upsala SS 92,60, 6) Kallen Kappel, Upsala SS 84,88.

*200 m frisim, herrar:*

1) Bengt Nordvall, Neptun 2.10,0, 2) Lars-Erik Bengtsson, Neptun 2.12,5, 3) Sven Göran Johansson, Västerås 2.13,2, 4) Leif Wolmsten, Neptun 2.13,9, 5) Rolf Friberg, Jönköping 2.14,9, 6) Björn Billquist, Malmö SS 2.15,6, 7) Håkan Bengtsson, Polisen 2.21,5.

## SM-rekord i alla grenar utom herrarnas ryggsim

Det blev en verklig rekordslakt i Fyrisbadet under de tre SM-dagarna med sju svenska rekord och fjorton (!) mästerskapsrekord på femton simgrenar. Den enda tidigare SM-notering som överlevde anstormningarna var Hans Anderssons ryggsimsrekord på 1.08,2 sedan 1956. Rekorden fördelade sig enligt följande:

SVENSKA REKORD:

100 m ryggsim, damer: Bibbi Segerström, Neptun 1.15,6.
100 m fjärilsim, damer: Kristina Larsson, Ran 1.13,2.
4×100 m medley, damer: Neptun 5.06,9 (Monika Öberg 1.17,5, Margareta Winquist 1.26,9, Birgitta Lundqvist 1.16,1, Bibbi Segerström 1.06,4.)
4×100 m frisim damer: Ran 4.32,5 (Nin Persson 1.13,8, Barbro Andersson 1.06,6, Karin Larsson 1.05,8, Kristina Larsson 1.06,3.)
200 m bröstsim, herrar: Tommie Lindström, Polisen, 2.42,3.
4×200 m frisim, herrar: Neptun 8.52,4 (Per Olof Ericsson 2.12,8, Lars Erik Bengtsson 2.13,9, Leif Wolmsten 2.12,6, Bengt Nordwall 2.13,1.)
4×100 m medley, herrar: Malmö Simsällskap 4.39,0, (Lars Eriksson 1.09,3, Junot Delcomyn 1.18,6, Jan-Olof Larsson 1.10,7, Björn Billqvist 60,4.)

MÄSTERSKAPSREKORD:

Samtliga ovanstående svenska rekordnoteringar samt dessutom följande resultat:
100 m frisim, damer: Kate Jobson, Varberg 1.05,4.
400 m frisim, damer: Bibbi Segerström, Neptun 5.10,2.
200 m bröstsim, damer: Margareta Winqvist, Neptun 3.02,2.
100 m frisim, herrar: Per Ola Lindberg, Neptun 58,2.
200 m frisim, herrar: Bengt Nordwall, Neptun 3.10,0.
400 m frisim, herrar: Lars Erik Bengtsson, Neptun 4.42,2.
200 m fjärilsim, herrar: Håkan Bengtsson, Polisen 2.31,9 (tangerat svenskt rekord).

*4X100 m medley, damer:*

1) Neptun, I, 5.06,9, 2) Ran 5.12,8, 3) Neptun, II, 5.21,1, 4) Tunafors 5.24,9, 5) Malmö SS 5.30,6, 6) Upsala 5.40,9, 7) S 02 5.46,1, 8) IFK Stockholm 5.49,5, 9) Djursholm 5.55,3, 10) Karlstad 5.59,4.

Mellantider: *Neptun, I,* Monica Öberg 1.17,5, Margareta Winqvist 1.26,9, Birgitta Lundqvist 1.16,1, Bibbi Segerström 1.05,4. *Ran,* Karin Larsson 1.17,4, Karin Jönsson 1.32,2, Kristina Larsson 1.15,7, Barbro Andersson 1.07,5. *Neptun, II,* Birgitta Öhman 1.23,3, Marianne Johansson 1.27,9, Tanya Nilsson 1.21,9, Jane Cederqvist 1.08,0.

SÖNDAGEN

*200 m bröstsim, herrar:*

1) Tommie Lindström, Polisen 2.42,3, 2) Axel Seversson, Ran 2.49,3, 3) Nils Hjelm, Iggesund 2.50,0, 4) Åke Olofsson, Umeå 2.51,5, 5) Georg Karlsson, Eksjö 2.52,2, 6) Roland Lundin, Ran 2.55,0, 7) Hans Bolkéus, Polisen 2.55,4, 8) Christer Junefeldt, Jönköping 3.03,5.

*100 m ryggsim, damer:*

1) Bibbi Segerström, Neptun 1.15,6, 2) Gullbritt Jönsson, Poseidon 1.16,7, 3) Monica Öberg, Neptun 1.17,3, 4) Agneta Gustafsson, Katrineholms SS 1.18,1, 5) Ann-Carhrine Andersson, Tunafors 1.18,1, 6) Karin Grubb, Poseidon 1.20,1, 7) Birgitta Ericson, Tunafors 1.23,3, 8) Birgitta Öhman, Neptun 1.23,6.

*400 m frisim, herrar:*

1) Lars-Erik Bengtsson, Neptun 4.42,2, 2) Leif Wolmsten, Neptun 4.46,5, 3) Bengt Nordvall, Neptun 4.50,4, 4) Sven-Göran Johansson, Västerås 4.53,3, 5) Per-Ola Lindberg, Neptun 4.53,9, 6) Glenn Pettersson, Upsala 4.57,0, 7) Nils Fröman, Neptun 5.03,6.

*Höga hopp, herrar:*

1) Toivo Öhman, SKK 140,59, 2) Göran Lundqvist, SKK 132,32, 3) Urban Olsson, S 02 82,00, 4) Bo E. Wallsten, Malmö SS 68,16, 5) Christer Sandstedt, SK Neptun 61,99.

*4X100 m frisim, damer:*

1) Ran 4.32,5, 2) Neptun, I, 4.38,7, 3) Malmö SS 4.43,0, 4) S 02 4.46,7, 5) Neptun, II, 5.01,6, 6) Laxen 5.07,4, 7) Upsala 5.13,0, 8) Karlstad 5.25,4.

Mellantider: *Ran,* Nin Persson 1.13,8, Barbro Andersson 1.06,6, Karin Larsson 1.05,8, Kristina Larsson 1.06,3.
son 1.06,3. *Neptun, I,* Tayna Nilsson 1.11,1, Birgitta Lundqvist 1.11,6, Jane Cederqvist 1.07,9, Bibbi Segerström 1.08,1. *MS,* Anita Warnholtz 1.10,5, Ulla Thorn-Jonsson 1.08,9, Eva Sundqvist 1.13,4, Eva Medin 1.10,2.

# Försökstävlingarna

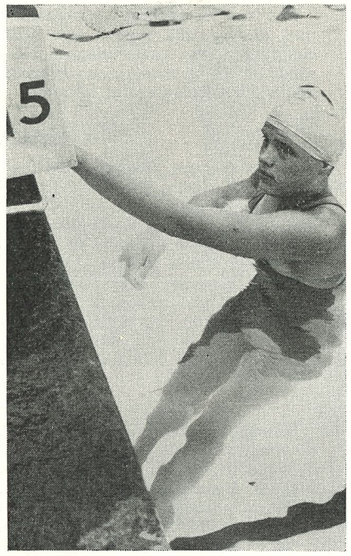

*Bibbi Segerström pustar ut efter att ha slagit rekord och vunnit SM på 100 m ryggsim*

FREDAGEN

*100 m frisim, herrar:*

*Heat 1:* 1) Bengt Furberg, Skellefteå 59,5, 2) Björn Billquist, Malmö SS 1.01,2, 3) Rolf Olander, Skellefteå 1.01,8, 4) Runar Svensson, Tunafors -.02,1, 5) Bo Hansson, Karlstad 1.02,4, 6) Ronnie Lindström, Polisen 1.03,9.

*Heat 2:* 1) Bengt Nordvall, Neptun 58,9, 2) Bengt Friedmark, Neptun 1.02,1, 3) Leif Olsson, Landskrona 1.02,5, 4) Tore Persson, Upsala 1.03,0, 5) Sven-Göran Johansson, Västerås 1.03,2, 6) Christer Sandö, Neptun 1.03,6, 7) Gunnar Wästfeldt, Malmö 1.04,7.

---

*4X100 m medley, herrar:*

1) Malmö SS 4.39,0, 2) Jönköping 4.40,9, 3) Polisen 4.43,4, 4) Örebro 4.48,2, 5) Poseidon 4.49,4, 6) Polisen, II, 4.54,5, 7) Upsala 4.55,0, 8) Attack 4.57,1, 9) Katrineholm 5.12,5.

Mellantider: *MS,* Lars Eriksson 1.09,3, Junot Delcomyn 1.18,6, Jan-Olof Larsson 1.10,7, Björn Billqvist 1.00,4. *Jönköping,* Christer Junefelt 1.14,6, Anders Pettersson 1.20,8, Rolf Friberg 1.05,3, Bernt-Åke Carlsson 1.00,2. *Polisen, I,* Ronnie Lindström 1.17,0, Tommie Lindström 1.15,2, Håkan Bengtsson 1.06,7, Olle Jeising 1.04,5.

*Heat 3:* 1) Bernt Åke Karlsson, Jönköping 1.01,7, 2) Rune Jansson, Neptun 1.02,2, 3) Leif Nilsson, Attack 1.03,8, 4) Nils Fröman, Neptun 1.04,6, 5) Rune Örnvall, Ägir 1.04,7, 6) Matti Göransson, Neptun 1.05,5, 7) Peter Assor, Neptun 1.07,9.

*Heat 4:* 1) Per-Axel Eriksson, S 02 1.00,5, 2) Peter Bergengren, Skellefteå 1.00,9, 3) Lars-Erik Bengtsson, Neptun 1.01,8, 4) Börje Mårtensson, Ran 1.02,7, 5) Bengt Karlsson, Upsala 1.03,0, 6) Eric Forslund, Munksund 1.04,4, 7) Stig Johansson, Luleå 1.05,5.

*Heat 5:* 1) Lennart Brock, Poseidon 1.01,2, 2) Leif Wolmsten, Neptun 1.01,8, 3) Leif Sjölin, Malmö SS 1.01,8, 4) Rune Sjöberg, Göteborgs KK 1.02,2, 5) Lars Hennix, Neptun 1.02,2, 6) Gunnar Sundkvist, Malmberget 1.04,0, 7) Bert Svensson, Polisen 1.04,6.

*Heat 6:* 1) Per-Ola Lindberg, Neptun 58,2, 2) Bengt-Olov Almstedt, Örebro 1.01,0, 3) Rolf Hedeberg, S 02 1.01,9, 4) Olle Jeising, Polisen 1.02,5, 5) John Steinesen, Västerås 1.05,0, 6) Rolf Svensson, Tunafors 1.06,9.

*200 m fjärilsim, herrar:*

*Heat 1:* 1) Håkan Bengtsson, Polisen 2.38,7, 2) Jan-Olov Larsson, Malmö SS 2.42,4, 3) Bernt Nilsson, Göteborg 2.44,5, 4) Knut Leijon, Poseidon 2.47,9, 4) Christer Junefeldt, Jönköping 2.47,9, 6) Ronnie Lindström, Polisen 2.48,9,.

*Heat 2:* 1) Rolf Friberg, Jönköping 2.40,1, 2) Leif Hamlin, Polisen 2.51,8, 3) Bo Larsson, Hellas 2.55,4, 4) Göran Åberg, Örebro 3.03,3, 5) Lars Andersson, Polisen 3.08,3, 6) Hans Svensson, Katrineholm 3.14,3.

*200 m bröstsim, damer:*

*Heat 1:* 1) Marianne Johansson, Neptun 3.04,0, 2) Siv Johansson, Laxen 3.11,1, 3) Birgitta Andersson, Karlskrona 3.12,2, 4) Kickan Bergström, Boden 3.12,2, 5) Lena Högling, Upsala 3.17,7, 6) Christina Claesson, Djursholm 3.23,6, 7) Lena Björklund, Karlstad 3.26,3.

*Heat 2:* 1) Margareta Winqvist, Neptun 3.02,2, 2) Helen Nordensson, Neptun 3.09,0, 3) Lisbeth Jansson, Nyköping 3.09,5, 4) Eva Andersson, Limhamn 3.13,1, 5) Lena Björn, Djursholm 3.14,1, 6) Christina Jönsson, Tunafors 3.25,3, 7) Gun-Britt Johansson, Filipstad 3.31,2.

*Heat 3:* 1) Elisabeth Ljunggren, Neptun 3.05,5, 2) Christina Olsson, Limhamn 3.10,1, 3) Vailet Ljung, Skutskär 3.17,7, 4) Angela Karlsson, S 02 3.19,9, 5) Eva Andersson, Tunafors 3.20,5, 6) Bisse Karlsson, Tunafors 3.25,3.

*Heat 4:* 1) Barbro Eriksson, Nyköping 3.06,1, 2) Barbro Persson, Upsala 3.07,3, 3) Ulla Brännström, Boden 3.17,0, 4) Ulrika Klingenstjerna, S 02 3.18,4, 5) Karin Jönsson, Ran 3.24,0, 6) Gunilla Gustafsson, IFK Stockholm 3.32,4.

*100 m frisim, damer:*

*Heat 1:* 1) Barbro Andersson, Ran 1.06,5, 2) Gullbritt Jönsson, Poseidon 1.09,3, 3) Yvonne Lindskog, S 02 1.10,5, Fröman, Neptun 5.03,6.
4) Eva Sundqvist, Malmö SS och Ulla-Christina Lindsjö, Malmö SS 1.12,4, 6) Sonja Löfstrand, IFK Stockholm 1.16,2, 7) Gudrun Stensryd, Karlstad 1.17,1, 8) Barbro Friberg, Laxen 1.20,8.

*Heat 2:* 1) Kristina Larsson, Ran 1.06,9, 2) Inger Thorngren, Upsala 1.07,1, 3) Karin Stenbäck, Neptun 1.12,9, 4) Gunilla Andersson, Upsala 1.13,7, 5) Bruce, S 02 1.16,2, 7) Anita Karlsson, Laxen 1.16,5, 8) Marianne Ekdal, Elfsborg 1.17,1.

*Heat 3:* 1) Karin Larsson, Ran 1.06,3, 2) Birgitta Eriksson, Tunafors 1.07,2, 3) Ragnhild Romell, S 02 1.10,7, 4) Ulla Thorn-Jonsson, Malmö SS 1.12,8, 5) Marianne Andersson, Kiruna 1.12,8, 6) Lill Persson, Ran 1.14,2, 7) Inger Bengtsson, Neptun 1.15,2, 8) Ulla Patrikka, Västerås 1.17,7.

*Heat 4:* 1) Bibbi Segerström, Neptun 1.06,8, 2) Ann-Cathrine Andersson, Tunafors 1.08,7, 3) Anita Warnholtz, Malmö SS 1.10,6, 4) Gunilla Ekblom, Ägir 1.13,7, 5) Gudrun Norrman, Tunafors 1.15,5, 6) Maranne Asperud, Linköpings ASS 1.18,3.

*Heat 5:* 1) Kate Jobson, Varberg 1.05,5, 2) Jane Cederquist, Neptun 1.08,4, 3) Tanya Nilsson, Neptun 1.12,3, 4) Britt-Mari Andersson, Sundbyberg 1.12,4, 5) Marianne Gustavsson, S 02 1.14,1, 6) Britt-Marie Dillner, Djursholm 1.17,2.

*Heat 6:* 1) Karin Grubb, Poseidon 1.06,9, 2) Birgitta Wängberg, SKK 1.09,5, 3) Eva Medin, Malmö SS 1.11.8, 4) Ragna Ferneman, Filipstad 1.12,1, 5) Britt-Marie Bengtsson, IFK Stockholm 1.15,9, 6) Ann-Charlotte Classon, Djursholm 1.15,9.

LÖRDAGEN

*400 m frisim, damer:*

*Heat 1:* 1) Birgitta Wängberg, SKK 5.29,1, 2) Yvonne Lindskog, S 02 5.33,9, 3) Anita Warnholtz, Malmö SS 5.35,2, 4) Anita Strandquist, Luleå 5.53,9, 5) Marianne Andersson, Kiruna 5.54,9, 6) Kerstin Törnberg, Harnäs 6.04,2, 7) Marianne Asperud, Linköpings ASS 6.08,5.

*Heat 2:* 1) Barbro Andersson, Ran 5.24,9, 2) Cilla Loggert, Boden 5.39,3, 3) Siv Johansson, Laxen 5.46,8, 4) Karin Stenbäck, Neptun 5.52,6, 5) Ingela Högling, Upsala 6.03,1.

*Heat 3:* 1) Bibbi Segerström, Neptun 5.11,9, 2) Jane Cederqvist, Neptun 5.21,0, 3) Nin Persson, Ran 5.51,7, 4) Ragna Ferneman, Filipstad 5.52,2, 5) Britt-Mari Bengtsson, IFK Stockholm 5.59,3, 6) Anita Karlsson, Laxen 6.03,0.

*100 m fjärilsim, damer:*

*Heat 1:* 1) Birgitta Lundquist, Neptun 1.17,1, 2) Karin Larsson, Ran 1.17,6, 3) Gullbritt Jönsson, Poseidon 1.20,7, 4) Gudrun Stensryd, Karlstad 1.29,3, 5) Lill Persson, Ran 1.32,4, 6) Britt-Marie Dillner, Djursholm 1.32,8, 7) Sonja Löfstrandh, IFK Stockholm 1.37,1.

*Heat 2:* 1) Kristina Larsson, Ran 1.14,6, 2) Ulla Brännström, Boden 1.22,3, 3) Tanya Nilsson, Neptun 1.23,2, 4) Inger Thorngren, Upsala 1.28,9, 5) Anita Strandquist, Luleå 1.31,0.

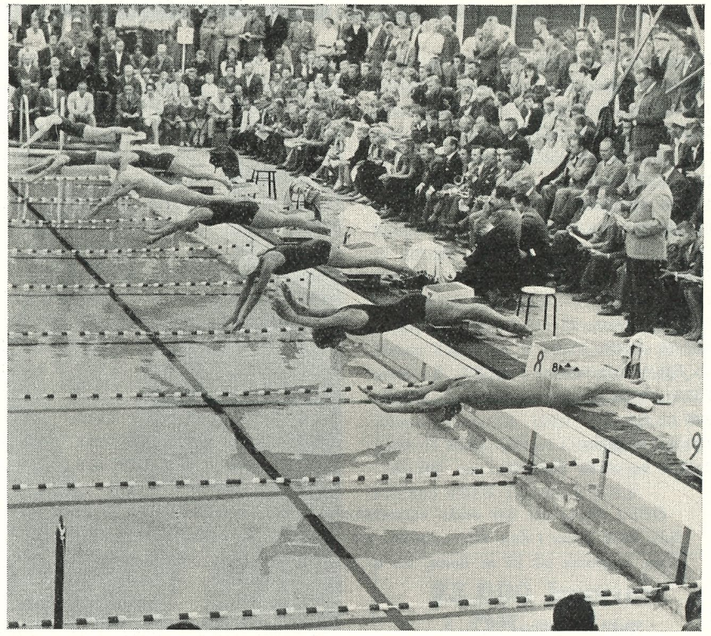

*Här ger sig de åtta finalisterna just i väg för att göra upp om mästerskapet på 400 frisim*

*100 m ryggsim, herrar:*

*Heat 1:* 1) Hans Andersson, Tunafors 1.09,9, 2) Börje Mårtensson, Ran 1.11,5, 3) Kjell Stenström, Poseidon 1.13,6, 4) Anders Stefansson, Karlstad 1.13,8, 5) Bo Larsson, Hellas 1.14,1, 6) Ronnie Lindström, Polisen 1.17,1, 7) Sune Pettersson, Katrineholm 1.18,5.

*Heat 2:* 1) Ulf-Göran Johansson, Elfsborg 1.09,9, 2) Lars Eriksson, Malmö SS 1.10,1, 3) Anders Timdahl, Sirius 1.12,9, 4) Erik Forslund, Munksund 1.13,9, 5) Kent Westerlund, Polisen 1.16,7, 6) Christer Johansson, Upsala 1.17,2.

*Heat 3:* 1) Bengt-Olov Almstedt, Örebro 1.10,2, 2) Bengt Furberg, Skellefteå 1.13,6, 3) Bo Pettersson, Upsala 1.13,7, 4) Gunnar Karlsson, Tunafors 1.13,9, 5) Leif Hamlin, Polisen 1.19,8.

*200 m frisim, herrar:*

*Heat 1:* 1) Per-Ola Lindberg, Neptun 2.18,8, 2) Runar Svensson, Tunafors 2.20,5, 3) Nils Fröman, Neptun 2.23,3, 4) Matti Göransson, Neptun 2.25,5, 5) Hans Rosendahl, Katrineholms SS 2.27,0, 6) Leif Nilsson, Attack 2.33,6.

*Heat 2:* 1) Leif Wolmsten, Neptun 2.16,3, 2) Lars Andersson, Polisen 2.26,3,

# Tio års mästarresultat

| *Damer* | *1950* | *1951* | *1952* | *1953* | *1954* | *1955* | *1956* | *1957* | *1958* | *1959* |
|---|---|---|---|---|---|---|---|---|---|---|
| 100 m frisim | 1.09,4 | 1.11,5 | 1.09,0 | 1.11,4 | 1.11,4 | 1.10,0 | 1.06,4 | 1.06,3 | 1.05,9 | 1.05,4 |
| 400 m frisim | 5.37,3 | 5.41,7 | 5.31,7 | 5.41,5 | 5.39,5 | 5.31,5 | 5.21,6 | 5.17,3 | 5.28,1 | 5.10,2 |
| 4×100 m frisim | 5.02,6 | 4.54,6 | 4.43,9 | 4.53,7 | 4.55,3 | 5.04,3 | 4.56,,3 | 4.44,1 | 4.37,0 | 4.32,5 |
| 200 m bröstsim | 3.08,3 | 3.03,2 | 3.05,3 | 3.12,0 | 3.12,5 | 3.07,5 | 3.06,5 | 3.07,5 | 3.07,0 | 3.02,2 |
| 100 m fjärilsim | 1.28,8 | 1.23,3 | 1.22,9 | | 1.22,5 | 1.22,7 | 1.19,0 | 1.17,8 | 1.15,5 | 1.13,2 |
| 100 m ryggsim | 1.21,0 | 1.22,4 | 1.17,3 | 1.19,0 | 1.19,2 | 1.18,0 | 1.17,7 | 1.17,8 | 1.17,3 | 1.15,6 |
| 4×100 m olika simsätt | 5.47,0 | 5.35,3 | 5.26,3 | 5.36,2 | 5.34,7 | 5.27,2 | 5.25,8 | 5.20,3 | 5.16,4 | 5.06,9 |
| *Herrar* | | | | | | | | | | |
| 100 m frisim | 58,7 | 58,2 | 57,8 | 59,9 | 59,4 | 59,3 | 58,8 | 1.00,2 | 59,9 | 58,6 |
| 200 m frisim | 2.15,0 | 2.15,0 | 2.08,2 | 2.14,3 | 2.13,7 | 2.14,1 | 2.15,0 | 2.15,3 | 2.15,1 | 2.10,0 |
| 400 m frisim | 4.52,5 | 4.56,4 | 4.39,1 | 4.51,8 | 4.47,2 | 4.52,8 | 4.52,8 | 4.50,9 | 4.49,1 | 4.42,2 |
| 4×200 m frisim | | 9.21,2 | 9.06,4 | 9.19,6 | 9.23,6 | 9.20,2 | 9.12,8 | 9.10,4 | 9.15,1 | 8.52,4 |
| 200 m bröstsim | 2.51,2 | 2.49,8 | 2.44,4 | 2.51,8 | 2.48,9 | 2.48,8 | 2.48,0 | 2.51,4 | 2.47,0 | 2.42,3 |
| 200 m fjärilsim | 2.40,8 | 2.39,7 | 2.46,0 | 2.50,8 | 2.45,3 | 2.43,5 | 2.43,8 | 2.36,8 | 2.38,2 | 2.31,9 |
| 100 m ryggsim | 1.10,0 | 1.10,2 | 1.08,0 | 1.09,3 | 1.09,5 | 1.10,0 | 1.08,2 | 1.08,2 | 1.08,6 | 1.08,4 |
| 4×100 m olika simsätt | 4.46,4 | 4.44,5 | 4.43,2 | 4.47,8 | 4.47,0 | 4.46,0 | 4.37,6 | 4.41,4 | 4.41,2 | 4.39,0 |

*OBS.! Trots att det enda mästerskapsrekord som överlevde årets SM var Hans Anderssons ryggsimstid 1.08,2 från 1956 finns i den här tabellen ett flertal tider som är bättre än årets. Detta beror dock på att SM tidigare även avgjorts på 25 m bana, bl. a. efter olympiaden 1952, då Kalmar stod som värd.*

3) Tommy Malmsten, Attack 2.30,5, 4) Knut Lindgren, S 02 2.31,7.

*Heat 3:* 1) Bengt Nordvall, Neptun 2.17,2, 2) Bert Svensson, Polisen 2.19,8, 3) Bengt Fridmark, Neptun 2.23,4, 4) Thomas Sjöström, S 02 2.23,9, 5) Hans Ahlgren, Upsala 2.27,4, 6) Tommy Broström, Polisen 2.42,9.

*Heat 4:* 1) Rolf Friberg, Jönköping 2.14,1, 2) Sven-Göran Johansson, Västerås 2.14,6, 3) Sten Ekman, Tunafors 2.21,5, 4) Gunnar Wästfeldt, Malmö SS 2.28,5, 5) Tommy Rosenqvist, Attack 2.28,6, 6) Stig Johansson, Luleå 2.29,5, 7) Olle Jeising, Polisen 2.32,0.

*Heat 5:* 1) Lars-Erik Bengtsson, Neptun 2.15,6, 2) Leif Sjölin, Malmö SS 2.18,8, 3) Rolf Hedeberg, S 02 2.23,2, 3) Bonni Svensk, Katrineholm 2.29,1, 5) Jan Svensson, Attack 2.34,6.

*Heat 6:* 1) Björn Billquist, Malmö SS 2.18,3, 2) Håkan Bengtsson, Polisen 2.18,4, 3) Lars Hennix, Neptun 2.21,8, 4) Tore Persson, Upsala 2.21,8, Christer Sandö, Neptun 2.25,3, 7) Leif Olsson, Landskrona 2.29,4.

SÖNDAGEN

*200 m bröstsim, herrar:*

*Heat 1:* 1) Nils Hjelm, Iggesund 2.52,3, 2) Christer Junefeldt, Jönköping 2.57,4, 3) Jonnie Lindström, Upsala 3.04,6, 5) Roger Lindkvist, Linköpings ASS 3.08,9.

*Heat 2:* 1) Tommie Lindström, Polisen 2.44,4, 2) Georg Karlsson, Eksjö 2.54,5, 3) Hans Bolkéus, Polisen 2.56,4, 4) Håkan Kindblom, Västerås 3.07,0, 5) Ulf Eriksson, Katrineholm 3.07,7.

*Heat 3:* 1) Axel Seversson, Ran 2.52,1, 2) Åke Olofsson, Umeå 2.52,3, 3) Roland Lundin, Ran 2.54,0, 4) P. G. Sandberg, Sala 3.05,1, 5) Tommy Hedenskog, Polisen 3.10,4.

*100 m ryggsim, damer:*

*Heat 1:* 1) Gullbritt Jönsson, Poseidon 1.17,9, 2) Birgitta Eriksson, Tunafors 1.22,9, 3) Eva Nordin, Malmö SS 1.23,6, 4) Marianne Ekdal, Elfsborg 1.24,0, 5) Birgitta Andersson, Neptun 1.25,1, 6) Siv Johansson, Laxen 1.25,9, 7) Cilla Loggert, Boden 1.26,2.

*Healt 2:* 1) Birgitta Öhman, Neptun 1.23,0, 2) Nin Persson, Ran 1.23,3, 3) Eva Sundquist, Malmö SS 1.24,3, 4) Gunilla Ekblom, Ägir 1.26,4, 5) Jill Andbjer, IFK Stockholm 1.27,0, 6) Gudrun Stensryd, Karlstad 1.29,7, 7) Margareta Jacobsson, Sala 1.37,2.

*Heat 3:* 1) Monica Öberg, Neptun 1.17,7, 2) Ann-Catrine Andersson, Tunafors 1.19,1, 3) Agneta Gustafsson, Katrineholm 1.19,5, 4) Karin Grubb, Poseidon 1.19,9, 5) Ragna Ferneman, Filipstad 1.25,2, 6) Ann-Charlotte Claesson, Djursholm 1.28,9, 7) Lil Persson, Ran 1.33,3.

*Heat 4:* 1) Marianne Andersson, Kiruna 1.24,5, 2) Ulla Brännström, Boden 1.26,6, 3) Ulla Jacobsson, Neptun 1.27,7, 4) Gunilla Andersson, Upsala 1.28,2, 5) Kristina Löfblad, Västerås 1.36,7.

*Heat 5:* 1) Bibbi Segerström, Neptun 1.16,8, 2) Kerstin Törnberg, Harnäs 1.26,1, 3) Britt-Marie Dillner, Djursholm 1.26,7, 4) Inger Olsson, Karlstad 1.29,6, 6) Kerstin Olsson, Sala 1.35,1.

*400 m frisim, herrar:*

*Heat 1:* 1) Sven-Göran Johansson, Västerås 4.55,4, 2) Per-Ola Lindberg, Neptun 4.57,2, 3) Ronnie Lindström, Polisen 5.05,6, 4) Sten Ekman, Tunafors 5.09,2, 5) Matti Göransson, Neptun 5.15,9, 6) Hans Ahlgren, Upsala 5.20,1, 7) Kurt Lindgren, S 02 5.32,1.

*Heat 2:* 1) Bengt Nordvall, Neptun 4.57,6, 2) Håkan Bengtsson, Polisen 4.59,9, 3) Bert Svensson, Polisen 5.02,9, 4) Jan Andersson, Attack 5.12,2, 5) Bo Hansson, Karlstad 5.19,5, 6) Björn Billquist, Malmö SS 5.15,5, 7) Stig Johansson, Luleå 5.27,3, 8) Tommy Malmsten, Attack 5.34,5.

*Heat 3:* 1) Lars-Erik Bengtsson, Neptun 4.46,9, 2) Glenn Pettersson, Upsala 4.57,5, 3) Nils Fröman, Neptun 5.02,8, 4) Leif Hamlin, Polisen 5.03,7, 5) Rolf Hedberg, S 02 5.22,5, 6) Rune Öhrvall, Ägir 5.34,3, 7) Tommy Rosenkvist, Attack 5.35,8.

*Heat 4:* 1) Leif Wolmsten, Neptun 4.48,0, 2) Bengt-Olov Almstedt, Örebro 5.03,7, 3) Lars Andersson, Polisen 5.14,0, 4) Hans Rosendahl, Katrineholm 5.15,8, 5) Thomas Sjöström, S 02 5.21,0, 6) Börje Mårtensson, Ran 5.32,3.



# Tio svenska NM-titlar i Gladsaxe

Sverige dominerade stort nordiska simmästerskapen, som avgjordes i Gladsaxe-badet i Köpenhamn 9—10 aug. Det blev tio blå-gula segrar mot fyra danska och tre finska. Norge och Island blev helt utan mästerskap.

Sverige saknade den här gången ett av sina trumfkort — Birte Hanson.

Det blev nya NM-rekord i varje gren och dessutom fyra nya svenska rekordnoteringar. För dessa svarade Kristina Larsson på 100 fjäril med 1.13,1. Tommie Lindström på 200 bröst med 2.41,7, Håkan Bengtsson på 200 fjäril med 2.30,9, och Lars Erik Bengtsson på 800 frisim med 9.50,6.

Karry Käyhkö, som specialtränat i Amerika ett år, vann en spurtuppgörelse med Lars Erik Bengtsson på 400 fritt men fick sedan överraskande stryk av Per Ola Lindberg på 100 m, där neptunaren nådde 58,3.

Det var nära sensation på damernas 100 frisim, där Kate Jobson med ett nödrop räddade mästerskapet före Karin Larsson och isländskan Augusta Thorsteinsdottir.

Sverige fick fem dubbelsegrar mot tre för Danmark.

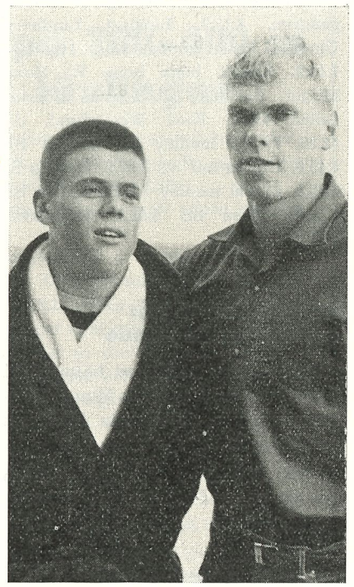

*Rekordsimmande "poliser": Håkan Bengtsson t. v. och Tommie Lindström*

DAMER:

*100 m frisim:* Kate Jobson, S 1.06,3, Karin Larsson, S 1.06,4, Augusta Thorsteinsdottir, I 1.06,5, Kirsten Strange, D 1.10,2, Mervi Alhonen, F 1.10,7, Nini Henriksen, D 1.11,8, Runa Holm, N 1.13,4.

*400 m frisim:* Bibbi Segerström, S 5.07,0, Jane Cederquist, S 5.15,3, Augusta Thorsteinsdottir 5.37,9, Kirsten Michaelsen, D 5.39,4, Gitte Norboge, D 5.42,9, Runa Holm 5.47,4.

*100 m fjärilsim:* Kristina Larsson, S 1.13,1, Birgitta Lundquist, S 1.15,2, Linda Petersen, D1.21,1, Nini Henriksen, D 1.22,1, Maj Lis Sundquist, F 1.23,5.

*100 m ryggsim:* Kirsten Michaelsen, D 1.15,3, Bibbi Segerström, S 1.15,6, Ethel Ward Petersen, D 1.16,0, Gull Britt Jönsson, S 1.17,3, Eija Kilpa, F 1.24,3.

*200 m bröstsim:* Inge Andersen, D 2.58,3, Dorrit Kristensen, D 3.00,9, Margaretha Winquist, S 3.03,8, Barbro Eriksson, S 3.05,0, Kiela Suomela, F 3.08,7, Kari Kjelsby Grov, N 3.11,9.

*4×100 m medley:* Sverige 5.05,0 (Gull Britt Jönsson, Barbro Eriksson, Kristina Larsson, Kate Jobson), Danmark 5.17,3, Finland 5.30,0.

*Höga hopp:* Bende Velin, D 77,05, Hanna Laursen, D 77,02, Gunnel Ageby, S 63,38, Inger Nordbö, N 60,52, Ann Britt Wahlström, S 53,63, Carita Fredriksson, F 47,32.

*Svikthopp 3 m:* Birgit Weygård, D 108,88, Bende Velin, D 103,83, Maylie Larsson, S 97,97, Karin Ceve, S 96,62, Carita Fredriksson, F 75,47.

HERRAR:

*100 m frisim:* Per Ola Lindberg, S 58,3, Karri Käyhkö, F 58,5, Bengt Nordwall, S 59,4, Lars Larsson, D 59,8, Gudmund Gislason, I 61,3, Jörgen Nielsen, D 62,7.

*400 m frisim:* Karri Käyhkö, F 4.39,9, Lars Erik Bengtsson, S 4.41,0, Leif Wolmsten, S 4.45,5, Lars Larsson, D 4.46,4, Karri Haavisto, F 4.46,4, Gudmund Gislasson, I 4.50,4, Rolf Bagle, N 4.52,0, Sören Klerens, D 5.08,7.

*1.500 m frisim:* Lars Erik Bengtsson, 18.47,4, Leif Wolmsten 19.25,5, Karri Haavisto 19.53,6, Rolf Bagle, 20.00,9, Sören Klerens 20.59,1.

*200 m bröstsim:* Tommie Lindström, S 2.41,7, Pekka Lairola, F 2.48,6, Axel Seversson, S 2.49,9, Benny Petersen, D 2.51,3, René Haitman, D 2.51,4.

*200 m fjärilsim:* Håkan Bengtsson, S 2.30,9, Rolf Fröberg, S 2.32,5, Harry Holman, F 2.43,4, Jan Johansen, D 2.48,0, Arne Hesselgren, D 2.53,4.

*100 m ryggsim:* Stig Olof Grenner, F 1.08,7, Lars Eriksson, S 1.09,5, Ulf Göran Johansson, S 1.10,5, Vagn Petersen, D 1.13,3, Gudmund Gislason, I 1.13,3, Robert Andersen, D 1.13,8.

*Svikthopp 3 m:* Helge Vasenius, F 130,27, Johnny Hellström, S 121,53, Helge Hansen, D 118,05, Jan Engwall, S 107,30, Jacob Gjerding, D 105,22, Grunde Verge, N 98.38, Roar Abrahamsen, N 94,60.

*Höga hopp:* Toivo Öhman, S 144,90, Helge Vasenius, F 140.08, Einar Rehnman, F 127,88, Jacob Gjerding , D 121,05, Sören Svejstrup, D 109,33, Roar Abrahamsen, N 105,07, Grunde Vegard, N 95,28, Urban Olsson, S 84,08.

*4×100 m medley:* Sverige 4.28,4, Finland 4.32,8, Danmark 4.46,9.

## 23.000 kronor i OS-anslag

Olympiska kommittén har ur idrottsfonden tilldelats 400.000 kr. för förberedelser till nästa års olympiska spel.

Av beloppet avses för Brottningsförbundet 32.000, Cykelförbundet 15.000, Fäktförbundet 13.000, Gymnastikförb. 22.000, Gångförbundet 15.000, Friidrottsförbundet 36.000, Ishockeyförbundet 22.000, Kanotförbundet 18.000, Konståkningsförbundet 3.000, Roddförbundet 17.000, *Simförbundet 23.000,* Skidförbundet 40.000, Skridskoförbundet 25.000, Sportskytteförb. 23.000, Tyngdlyftningsförbundet 6.000, Militära idrottsförbundet 21.000, Seglarförbundet 13.000 och Basketbollförbundet 8.000 kr., varjämte 44.000 kr. reserveras för central förvaltning och till extra anslag.

## Sverige 2:a i Rom

När detta nummer av Simsport går i press är det klart att Sverige blev tvåa sammanlagt i trelandskampen i Rom.

I herrkampen segrade Italien med 96 poäng före Storbritannien med 77 före Sverige 67. I damkampen blev det också brittisk seger med 93 poäng före Sverige 83 och Italien 42.

# Tre norrlandstitlar till Iggesund

Iggesund var den stora överraskningen i Norrländska mästerskapen som avgjordes i Harnäs 25—26 juli Det blev tre titlar för hälsingarna, två på bröstsim genom Margareta Jansson och Nils Hjelm samt en på ryggsim genom Lars Berg — under några år trimmad i den hårda Malmö-skolan.

Margareta Jansson noterade så fin tid som 3.05,4 på 200 bröstsim och sänkte sitt personliga rekord med ett par sekunder, trots att det är ganska tungsummet i Harnäs mörka 25-meters-bassäng.

Hennes tränare och träningspartner — 25-årige Nils Hjelm — vann knappt herrarnas uppgörelse före Lars Gunnar Ahlm, Luleå, medan Åke Olofsson, som specialtränat med neptunarna i Uppsala, inte riktigt kunde hänga med.

Skellefteå och Boden var annars de framgångsrikaste klubbarna, på herr — resp. damsidan.

Västerbottningarna hade tävlingarnas segerrikaste deltagare i Bengt Fuhrberg, som tog två individuella titlar, vann ett lagguld och fick en silverplats.

Ett nytt norrlandsrekord noterades genom Bodens Cilla Loggert, som vann 400 frisim på 5.37,4. Hennes klubbkamrat Ulla Brännström vann två grenar fri- och fjärilsim, men blev endast fyra på den distans som gjort henne till landslagsflicka — 200 m bröstsim.

Distriktsrekord noterades i mängd, främst då av de sydligare deltagarna.

*400 fr D:* Cilla Loggert, BBK 5.37,4, Gunilla Ekblom, Ägir 5.48,3, Anita Strandkvist, Luleå, 5.48,4. 400 fr H: Bengt Fuhrberg, Skell. 5.13,6, Peter Bergengren, d:o 5.13,6, Lars Edstedt, Umeå, 5.22,4. 100 fr H: B. Fuhrberg, 61,0, P. Bergengren, 61,5, Rolf Ohlander, Skell. 62,5. 100 fr D: Ulla Brännström, BBK 1.10,6, Gunilla Ekblom, 1.12,2, Maud Karlsson, Hudiksv. 1.12,8. 200 br H: Nils Hjelm, Iggesund 2.50,0, Lars Gunnar Ahlm, Luleå, 2.51,2, Åke Olofsson, Umeå 2.54,0. 200 br D: Margareta Jansson, Iggesund 3.05,4, Kickan Bergström, BBK 3.10,5, Violet Ljung, Skutskär 3.12,1, Ulla Brännström 3.13,2. 100 fj. D: Ulla Brännström, 1.24,6, Anita Strandkvist, 1.29,2, Gun Söderberg, Hudiksv. 1.30,8. 100 ry H: Lars Berg, Iggesund, 1.13,0, Bengt Fuhrberg, 1.13,8, Lars Edstedt, 1.15,5. 100 ry D: Kerstin Törnberg, Harnäs 1.23,0, Gunilla Ekblom, Ägir 1.24,5, Cilla Loggert, 1.25,2. 100 fj. H: P. Bergengren, 1.13,7, Lennart Lindberg, Umeå 1.19,4, Göran Åhs, Hudiksv. 1.19,9. Komb. höga hopp H: Reine Milger, Borlänge 52,63, Lars Hässler, Luleå 49,90, Karl Westerlund, d:o 42,20. 4×100 medley D: Bodens BK 5.45,6, Hudiksvall SS 5.57,9, Harnäs SS 6.05,8. 4×100 medley H: Skellefteå SK 4.56,9, Umeå SS 5.08,3, Hudiksvall 5.17,3.

### Neptun överlägset om Bergwalls Minne

Neptun blev överlägset bästa klubb i tävlingen om Bergwalls Minne. Ställningen mellan de främsta klubbarna var följande:

| | | |
|---|---|---|
| 1) | SK Neptun ..... | 265 p. |
| 2) | SK Ran ..... | 87 |
| 3) | Malmö SS ..... | 77 |
| 4) | SKK ..... | 71 |
| 5) | Upsala S ..... | 39 |
| 6) | S 0 2, Göteborg ..... | 38 |
| 7) | Jönköpings SLS ..... | 36 |
| 8) | Polisens IF, Stockholm .. | 35 |
| 9) | SK Poseidon ..... | 30 |
| 10) | IF Elfsborg, Borås ..... | 24 |

Till detta skall läggas poängen från SM-tävlingarna div. I i polo.

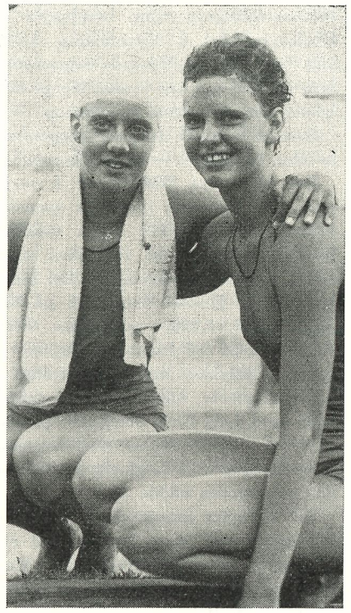

*Laxens Siv Johansson tillsammans med Gullbritt Jönsson, Poseidon, rekordflicka på ryggsim men som nu fått lämna ifrån sig rekordet till Bibbi Segerström*

# 1.200 såg Sydafrika vinna Sverigedebut

Den sydafrikanska polotruppen som söndagen den 14 juli inledde sin turné i Sverige och Halmstads Simstadion fick inget större motstånd av den svenska kombinationen, utan kunde lämna vattnet med en klar seger på 12—2 (6—2). Onekligen fick vi se vattenpolo av bästa märke och även om vi inte så ofta får se polo, så rycktes vi med redan från början. Förutom polomatchen stod simningar på programmet.

Främst märktes där skåneflickorna från Ran och Poseidon och överlag blev det fina tider av dessa. Sålunda tangerade Gullbritt Jönsson, Poseidon, svenska rekordet på 100 m rygg och på 100 m frisim blev det en hård match mellan Karin Larsson och Barbro Andersson, båda från Ran.

1.200 personer såg tävlingarna.

100 fr., D.: 1) Karin Larsson, Ran 1.07,7, 2) Barbro Andersson, Ran 1.07,7, 3) Nin Persson, Ran 1.14,4, 4) Lill Persson, Ran 1.14,6, 5) Anita Carlsson, Laxen 1.16,2. 200 fr., H.: 1) Björn Billquist, MS 2.15,2, 2) Jan Andersson, Attack 2.19,5, 3) Lars Hennix, Neptun 2.22,2. 100 ry., H.: 1) Börje Mårtensson, Ran 1.10,8, 2) 1.13,3, 3) Ulf Hägglund, Laxen 1.16,6. 200 br., D.: 1) Kristina Olsson, Limhamn 3.07,4, 2) Eva Andersson, d:o 3.11,5, 3) Ann-Charlotte Hansson, d:o 3.15,5. 100 ry., D.: 1) Gullbritt Jönsson, Pos. 1.17,0 (tang. sv. rekord), 2) Karin Larsson 1.18,0, 3) Siv Johansson 1.22,5 (halländskt rekord). 100 fr., H.: 1) Rune Sjöberg, GKK 1.02,7, 2) Björn Billquist 1.02,9, 3) Leif Nilsson, Attack 1.03,0. 200 br., H.: 1) Axel Seversson, Ran 2.48,8. 100 fr., Ju.: 1) Anders Wettergren, GKK 1.04,4, 2) Per Tranberg, GKK 1.06,0. 200 fr., D.: 1) Barbro Andersson 2.31,3, 2) Gullbritt Jönsson 2.36,5, 3) Siv Johansson 2.40,8.



# Yamanaka raderade ut Konrads

## Världsrekorden på 200-400 m kom efter sju tävlingar

Tsuyoshi Yamanaka, som den 26 juli överträffade australiska underbarnet Jon Konrads fenomentider på 200 och 400 frisim, är en 20-årig japan, som redan tidigare varit rekordhållare på 200 fritt.

Yamanaka är ganska liten, mäter endast 168 cm. och väger så litet som 65 kg.

Han presterade under de fem tävlingsdagarna i samband med de dubbla landskamperna mellan Japan och USA en mycket grann serie.

I Tokio simmade han först 800 m på 9.13,2, sedan 200 på 2.02,3, som var japanskt rekord, 400 på 4.22,3, också det nytt nationsrekord, och 100 m i lagkappen på 56,5. Den tiden nådde han på startsträckan. Efter sin 200-meterssimning gick han i vattnet på 1.500 och nådde 17.47,5 och gjorde dessutom ett framträdande till — i lagkappen 4×200.

Efter de sex hårda tävlingsloppen följde sedan efter några dagars vila en ny svår uppgift i Osaka. Där nöjde sig Yamanaka med tre tävlingar, han slog två världsrekord och var delaktig i ett tredje och nådde en världstid på 1.500 m, där han dock endast blev trea på 17.48,5.

Efter den uppmjukningen kom sedan sensationstiderna på 200 och 400, 2.01,5 resp. 4.16,6.

Yamanakas mellantider på 400 m var 1.01,1 på 100 och 2.05,8 på 200 m.

Den japanske rekordhållaren har de senaste åren presterat följande tider:

| | | | | | |
|---|---|---|---|---|---|
| 1955 | 4.42,6 | | 1956 | 4.30,4 | 2.07,0 |
| 1957 | 4.28,5 | 2.06,9 | 1958 | 4.23,9 | 2.03,0 |
| 1959 | 4.16,6 | 2.01,5 | | | |

## Sensationella lagkappstider av USA, Japan

Såväl amerikaner som japaner seglade upp som ett mycket farligt hot mot den australiska världsdominansen i samband med landskamperna i Tokio och Osaka. Tsuyoshi Yamanaka, som redan tidigare sprängt sig in bland australierna i världsrekordtabellen, tog nu steget fullt ut och raderade ut två av Jon Konrads rekord. Yamanaka simmade 400 fritt i Osaka på 4.16,6, men nöjde sig inte enbart med denna fenomentid. Senare samma dag pressade han som startman i lagkappen 200-metersrekordet till 2.01,5 och fick vara med om att bli trefaldig rekordman, då den japanska kvartetten förbluffade världen med sin sluttid 8.18,7, vilket gör 2.04,7 i genomsnitt.

De blev rekord även i Tokio, där f. ö. japanerna vann med 41—38, medan USA fick sin revansch i Osaka, där siffrorna blev 37—33 i amerikansk fördel. I det första mötet var det det amerikanska frisimslaget på 4×100 m som sensationssam med en genomsnittstid på 56,1, som gav världsrekord och en sluttid på 3.44,4.

De rekord som föll var i samtliga fall australiska.

De nya rekorden blev följande:

*4×100 frisim:* USA 3.44,4 (Follett 56,6, Larson 56,8, Farrell 55,7, Alkire 55,3).

*4×200 frisim:* Japan 8.18,7 (Yamanaka 2.01,5, Fukui 2.04,2, Kenjo 2.08,3, Fujimoto 2.04,7).

*200 frisim:* Yamanaka 2.01,5.

*400 frisim:* Yamanaka 4.16,6.

*200 ryggsim:* McKinney, USA, 2.17,8.

# Japan vann i Tokio USA-triumf i Osaka

### I TOKIO: 41-38

*Första dagen:* 200 fr: Yamanaka 2.02.3 (rek.), Fujimoto 2.05.5, Fukui 2.05,6, Farrel 2.08,3, Lenz 2.09,3. 1.500 fr: Rose 17.46,5, Yamanaka 17.47,5, Somers 17.48,9, Breen 17.59,5, Umemoto 18.02,1, Ishi 18.31,0. 200 fj: Troy 2.17,2, Nasu 2.19,3 (rek.), Barton 2.21,5, Hirakida 2.22,1. 4×100 medley: Japan 4.14,0 (rek.), USA 4.14,4. Svikthopp: Harper A, 155.07, Kaneto, J 132.11.

*Andra dagen:* 400 fr: Yamanaka 4.22,3 (rek.), Rose 4.22,9, Somers 4.30,5, Fukui 4.30,6, Lenz 4.31,2, Fujimoto 4.31,5, Breen 4.36,9. 100 ry: McKinney 1.03,7, Bennett 1.05,6, Hase 1.06,1, Tomita 1.06,7. 200 br: Masuda 2.39,3 (rek.), Kimura 2.40,7, Osaki 2.42,2, Clark 2.48,2, Munsch 2.48,2. 100 fj: Larson 1.01,1, Hirakida 1.01,6, Troy 1.01,6, Legacki 1.01,9, Nasu 1.01,9. 4×100: USA 3.44,4, Japan 3.48,0. Höga hopp: Harper 150.44, Kaneto 135.97.

*Tredje dagen:* 100 fr: Farrell 56,1 (rek.), Alkire 57,1, Koga 57,3, Follett 57,3, Ishihara 57,4, Kenjo 58,4. 800 fr: Rose 9.08,6, Yamanaka 9,09 (rek.), Somers 9.17,8 (rek.), Lenz 9.24,8, Breen 9.26,2, Ishi 9.39,4, Umemoto 9.44,1. 200 ry: McKinney 2.19,3, Bittick 2.23,2, Tomita 2.24,1, Hase 2.26, Bennet 2.27,7. 4×200: Japan 8.21,6, USA 8.31,2.

### I OSAKA: 33-37

*Första dagen:* 200 fr: Fujimoto, J, 2.04,9, Fukui, J, 2.05,6, Lenz, A, 2.07,4, Farrell, A, 2.07,4, Kenjo, J, 2.08,4. 1.500 fr: Somers, A, 17.44,4 (rek.), Rose, Austr., 17.48,3, Yamanaka, J, 17.48,5, Breen, A, 18.14,5. (Passertider: 400 m 4.36,5, 800 9.22,5, 1.000 11.46,8). 200 ry: McKinney, A, 2.17,8, Tomita, J, 2.22,4, Bittick, A, 2.22,5, Bennet, A, 2.24,7, Hase, J, 2.26,7. 200 br: Masuda, J, 2.39,6, Kimura, J, 2.41,2, Osaki, J, 2.42,1, Clark, A, 2.46,9. 100 fj: Troy A, 1.01,0, Hirakid, J, 1.01,4, Larson, A, 1.01,8, Legacki, A, 1.02,2. 4×100 medley: USA 4.12,6, Japan 4.16,4.

*Andra dagen:* 100 fr: Farrell, A, 55,8 (rek.), Follett, A, 56,2, Alkire, A, 56,7, Ishihara, J, 57,4, Koga, J, 57,6, Kenjo, J, 58,6. 400 fr: Yamanaka 4.16,6, Rose 4.25,2, Fujimoto 4.28,4, Somers 4.29, Lenz 4.35,2, Breen 4.37,7. 100 ry: Mc

## 9.13.2 av Yamanaka

Innan landskampen i Tokio möttes de amerikanska och japanska simmarna i tävlingar i Kure-bassängen.

100 fr: Farrel, A 56,6, Follett, A 57,4. Kenjo 57,4. 400 fr: Rose, Austr. 4.27,6, Fujimoto, J 4.32,6, Lenz 4.34,0. 800 fr: Yamanaka, J 9.13,2, Breen, A 9.32,3, Umemoto 9.37,4. 100 ry: McKinney, A 1.04,4, Brittick, A 1.05,6, Hase, J 1.06,4. 200 br: Osaki, J 2.41,5, Kimura, J 2.41,5, Nasuda 2.41,6. 200 fj: Troy, A 2.18,4, Nasu. J 2.18,9. 4×200 fr: Japan 8.25,7, USA 8.42,8. 4×100 medley, USA 4.14,2, USA 4.16,7, Japan 4.21,2.

## Polosensation i Rumänienkampen

Den stympade svensk-rumänska landskampen i Halmstad gav Sverige en lätt och säker seger — 4,5—1,5. Det blev blågula vinster i samtliga lagkapper, medan den resterande halvpoängen sensationellt togs av pololaget, som var det verkliga glädjeämnet i det välfyllda Halmstad-badet, där de två dagarna lockade cirka 4.000 personer.

Efter en hedersam förlust i första uppgörelsen — 3—5 — kom svenskarna igen starkt och fick andra dagen oavgjort 4—4 efter det kanske bästa spel ett svenskt lag presterat under 50-talet.

— Vi har tidigare inte tagit svenskarna så där riktigt allvarligt i polo, men det är aktuellt med en omvärdering nu, sa den rumänske ledaren Constanche Dach. Som tillade:

— Med de snabba simmare som finns i det svenska laget kan det bli svårslaget för vem som helst.

*

*John Devitt* har förklarat, att han nästa år tror sig vara mäktig att simma 100 frisim under 54 sek. Australien håller själv världsrekordet med 54,6.

*Sydafrikas* pololag besegrade i Groningen ett holländskt militärlag med 5—2 (2—0).

## Tävlingskalender

*September*

25—26 *Stockholm:* Skolungdomens höstävlingar.

24—27 *Moskva:* Int. hopptävlingar.

*Oktober*

11—11 *Stockholm:* Svenska Juniormästerskapen i simning och hopp.

10—11 *Rostock:* Int. sim- och hopptävlingar.

17—18. Sverige—Östtyskland. Juniormatch i simning och hopp.

*November*

11 *Stockholm:* Polisens Pojk-10-manna.

27 *Stockholm:* Svenska simförbundets åresmöte.

29 *Stockholm:* 50-mannasimning.

## Hälsingesegrar mot Gästrikar

Hälsingland slog Gästrikland med 69—61 vid landskapsmatchen i Hoforsbadet. Båda lagen tvingades ställa upp med en del reserver.

*Damer:* 100 fr: Maud Karlsson, H 1.13,7, Gun Söderberg, H 1.15,2. 100 ry: Kerstin Törnberg, G 1.23,4, Maud Karlsson, H 1.25,1. 200 br: Margareta Jansson, H 3.08,4, Vailet Ljung, G 3.15,1. 4×100 medley: Gästrikland 6.02,2. 4×100 fr: Gästrikland 5.24,8. Hälsingland diskv. i båda lagkapperna.

*Herrar:* 100 fr: Göran Åhs, H 1.04,8, Bo Hesse, G 1.05,6. 400 fr: Jan Widell, H 5.46,4, Göran Åhs 5.47,1. 100 fr jun: John Hagén, G 1.08,5, Kjell Johansson, G 1.10,1. 100 ry: Lars Berg, H 1.13,1, Gunnar Bergman, G 1.18,2. 200 br: Nils Hjelm, H 2.54,0, Olle Strömquist, H 3.05,8. 200 br. jun: Olle Strömquist, H 3.03,6, Rolf Johansson, H 3.10,3. 4×100 fr: Hälsingland 4.40,3. 4×100 medley: Hälsingland 5.23,8. Komb. h. hopp: Hans Olof Ekengren, G 58,45.

*

*Ungern* slog Östtyskland med 4—1 i en pololandskamp i Budapest.

## Stor tjeckförlust mot Östtyskland

Östtyskland tog sin tredje raka seger mot Tjeckoslovakien i simning genom att vinna i Altenburg med 126—75. De tidigare vinstsiffrorna har varit 123—99 (1957) och 125—98 (1958). Wolfgang Wagner svarade för ett av toppresultaten med 1.04,5 på 100 m ryggsim i lagkappen. Att märka är också att Karin Beyer, som simmade 200 m bröstsim utom landskampen, vann sträckan på 2.57,0. Detta inverkade dock inte på poängfördelningen, då östtyskarna ändå vann dubbelt i den grenen.

Herrar, 100 m fr.: Gregor, Ö. 57,6, Assmann, Ö. 59,1, Kovac, T. 59,9. 400 m fr.: Plzak, T. 4.45,7, Gregor 4.46,2, Engelhardt, Ö. 4.49,1. 1.500 m fr.: Kutschke, Ö. 19.28,0, Engelhardt 19.43,3. 100 m fj. (utom landskampen): Hopka, T. 1.03,7. 200 m fj.: Pazdirek, T. 2.28,3, Sieber, Ö. 2.28,9. Götlich, Ö. 2.32,5. 100 m ry.: Wagner, Ö. 1.04,7, Pfeifer, Ö. 1.06,0. 200 m br.: Enke, Ö. 2.43,1, Maluck, Ö. 2.45,5, Swoboda, T. 2.45,6. Utom tävlan: Tittes, Ö. 2.44,3. 4×100 m medley: Östtyskland 4.20,2, Tjeckoslovakien 4.25,6. 4×200 m fr.: Östtyskland 8.58,0, Tjeckoslovakien 9.16,2.

Damer, 100 m fr.: Steffin, Ö. 1.07,0, Pahl, Ö. 1.07,8, Kottkova, T. 1.09,5. 400 m fr.: Markova, T. 5.23,6, Skupilova, T. 5.26,4, Kunast, Ö. 5.38,5. 100 m fj.: Langenau, Ö. 1.15,1, Skupilova 1.15,8. 200 m br.: Lehmann, Ö. 2.57,4, Walter, Ö. 3.00,5, Kadlocova, T. 3.03,7. 100 m fy.: Schneider, Ö. 1.17,8, Pifeifer, Ö. 1.17,9, Sperlova, T. 1.20,3. Utom tävlan: Lehmann, Ö. 1.17,8. 4×100 m medley: Östtyskland 5.05,7, Tjeckoslovakien 5.12,6. 4×100 m fr.: Östtyskland 4.35,5, Tjeckoslovakien 4.45,7. Utom tävlan: Östtyskland, lag 2, 4.46,4.

*

*Gästrikland* tog första inteckningen i ett vandringspris i vattenpolo, seniorer och juniorer, i den årliga landskapsmatchen mot Dalarna. Gästrikeseniorerna vann med 9—2 medan juniorerna förlorade med 3—5. Det är det sammanlagda resultatet som räknas, vilket betyder att gästrikesegern kom att lyda på 12—7.

ETT BRA PRIS TILL BILLIGARE PRIS *Simsport*

Kinney 1.03,5 (rek.), Bennet, A, 1.04,5, Bittick 1.04,5, Tomita 1.05,1, Hase 1.05,8. 100 br: Masuda 1.12,6 (rek.), Kimura 1.13,5, Osaki 1.14,4, Clark 1.14,7 (rek.), Munsch, A, 1.14,7. 200 fj: Troy 2.17,2, Nasu 2.17,8, Barton, A, 2.18,7, Hirakida 2.20,6. 4×200: Japan 8.18,7, USA 8.32,6.



# Simsport världen runt

**Frankrike** De franska simmarna passade på att innan mästerskapen, som i år gick i Alger, göra en rad rekordattacker i ”rekordens bassäng” El Kattini i Alger. Det är en synnerligen lättsummen 50 meters bana med en vattentemperatur på 27 grader. Det blev också rekord — inte enbart franska.

Guy Montserret sänkte europarekordet på 800 m, som tidigare innehades av britten Ian Black, till 9.22,7. Black har som bäst noterat 9.25,5, men den tiden gäller för 880 yards, alltså 804.65 m.

Montserret hade följande passertider: 100 1.05,3, 200 2.15,0, 300 3.26,7, 400 4.37,7, 500 5.49,3, 600 7.00,9, 700 8.12,4. Genomsnittsfarten på varje 100 m ligger på 1.10,2. Hans tider var för varje 100 m: 1.05,3, 1.09,7, 1.11,7, 1.11,0, 1.11,6, 1.11,6, 1.11,5 och 1.10,3.

Heda Frost, som tillhör europaeliten på damernas 400 frisim, sänkte sitt eget rekord på 100 m till 1.06,1, tidigare hade hon 1.07,1 som bäst, nått i Paris i samma lopp som Kate Jobson i början av juli. Nordafrikanskan var med även i det Alger-lag, som sänkte franska rekordet på 4×100 från 4.49,9 till 4.45,4.

Även på herrarnas 4×100 blev det rekord genom Racing, som klockades för 3.52,7, vilket gör ett genomsnitt på 58,2. I laget simmade Treillet startsträckan på 57,2, Frayssinhes 59,3, Kamoun 58 och Eminente 58,2.

**USA** Det finns i Philadelphia ett än bättre klubblag på 4×100 frisim än den duktiga Ran-kvartetten från Malmö. Ett lag från Vesper boat club i Philadelphia har simmat distansen på 4.26,6, vilket ger ett genomsnitt på 1.06,6. Resultatet nåddes i stor bassäng, och är det bästa ett rent klubblag presterat. Den tidigare bästa noteringen löd på 4.29 och hölls även det av en USA-kvartett — Berkeley YMCA.

Rekordflickorna från Philadelphia var dessa: Deirdre Rhoades (14 år), Susan Doerr (14), Mina Harner (13), Lynn Hopkins (14).

Men det finns än mer imponerande siffror från den amerikanska ”barnkammaren”. I Kalifornien hölls mästerskap för 9—10-åringar och tävlingarna dominerades av en liten flicka Jill Spaulding, som vann tre grenar och kom trea i en fjärde. Hon simmade 50 fritt på 32,5, 50 rygg på 40,2, 50 fjäril på 36,3, och det gav henne de tre segrarna. På bröstsimmet hade hon 46,1, men det gav endast bronsplats. Tiderna nådde hon i 50 meters bassäng i Lynwood.

*Talbot-prognos:*

### Konrads under 17 min. på 1.500

Jon Konrads tränare Don Talbot, som var närvarande vid de amerikanska simmästerskapen i Los Altos i Californien, gav följande prognoser för simmarunderbarnets framtid:

— Konrads kommer att simma 1.500 m under 17 min. — hans nuvarande världsrekord ligger på 17.28,7 — och 200 m under 2 min. På den senare distansen innebär detta en förbättring med två sekunder, då hans hittills bästa tid är 2.01,9.

**Holland** Corrie Schimmel fortsätter att plocka åt sig europarekord på de längre frisimsdistanserna. På 800 m sänkte hon rekordet med 16,9 sek. till 10.25,3. Det resultatet nådde hon som mellantid i en 1.500-meterssimning, där hennes sluttid blev 19.46,2. Landsmaninnan Jans Koster var tidigare europabäst på den distansen med 20.03,1. De två rekorden tillkom vid tävlingar i Utrecht. Världsrekordet har Ilse Konrads på 19.25,7, en tid som dock ännu inte godkänts.

I Apeldorn, även där 50 meters bana, vann Cockie Gastelaars 100 fritt på 1.03,7, som var lika med hennes gamla europarekord. S. Posthumus hade 1.04,8 och Schimmel 1.06,7. På 400 var Schimmel som sig bör däremot den bästa och segrade på 5.00,7. Judith de Nijs hade 5.04,4 medan Jans Koster fick nöja sig med 5.08,5. Ria van Velsen vann ryggsimmet på 1.12,9 före Dobber 1.13,9. Ada den Haan slog knappt Heukles på 200 bröstsim. Tiderna 2.58,7 resp. 2.59,0.

Mensonides pressade sitt eget rekord på 200 bröstsim till 2.41,1 medan Hoogveld vann 100 fritt på medelmåttiga 59,1.

**Västtyskland** Ett västtyskt rekord på 1.500 frisim för damer noterades strax innan mästerskapen av Kunzel med 21.47,8. Ursel Brunner simmade 400 på 5.14,1. Hans Zierold provade formen på 1.500 och nöjde sig med 18.58,5. Kuppers hade 2.29,5 på 200 rygg och Troger så bra tid sim 1.14,1 på 100 bröst.

I Reutlingen (50 m) var de bästa resultaten: 200 fr: Klein 2.10,2. 100 fr D: Brunner 1.06,7. 400 fr D: Brunner 5.12,0. I Hamburg (50 m): 400 fr: Zierold 4.36,2 (rek). 1.500: Zierold 19.32,8. (Passertiden 9.51,3 på 800 m innebar nytt rekord.) 4×100 fr: Bremen 4.00,1 (rekord). 100 fr D: Haase 1.06,6, Winkler 1.07,0. 100 ry: Schmidt 1.15,5. 100 fj: Haase 1.16,2 (rek).

**Italien** Europamästaren Pucci noterade 58,7 vid tävlingar i Rom, där Dennerlein hotade den kraftige romaren och fick tiden 59,2. På 100 rygg hade Scholmeir 1.07,3. I Milano fick mästarinnan Faidiga stryk på 100 rygg av De Marchi. Tiden blev den samma för båda — 1.18,5.

**Ungern** Lantos vann i Budapest såväl 100 som 200 frisim. 59,2 och 2.10,0 nådde han på de olika sträckorna. Fyra man var under minuten på den kortare sträckan medan fyran på 200 hade 2.14,4. Fabian simmade 200 bröst på 2.45,3 och Csikany 100 rygg på 1.06,1. Kiss och Varszegi fick samma tid efter att ha simmat dött lopp på 100 fjäril — 1.05,3.

## 2.39.5 av belgier på 200 m bröstsim

Spanien slog Belgien i en simlandskamp i Courtrai med 52—44. I vattenpolo blev resultatet 8—8, sedan belgierna lett med 4—1 i pausen.

100 fr: Van Mellegem, B 59,7, Rodes, S 59,8. 400 fr: Benjumea, S 4.49,9, Cossio, S 4.50,6. 100 fj: Ramirez, S 1.05,5 (rek), Ley, S 1.08,3.100 ry: Verbauwen, B 1.06,3, Cabrera, S 1.08,7. 200 br: Desmit, B 2.39,5 (rek.). 4x200 fr: Spanien 9.09,5, Belgien 9.21,6. Höga hopp: Muntan, S 115.33, Touchard, S 107,73.

*Nästa nummer av*
**SIMSPORT**
*utkommer omkring 25 september*

## Andningen ej styrkan

Varför är alla simmare så unga? Och varför är det bara i simning som tonåringarna slår rekord så till den milda grad? Frågorna ställs allt oftare ju yngre rekordslagarna och mästarna (eller mästarinnorna) blir. Vid de 61:a SM-tävlingarna dominerade tonåringarna med några enstaka undantag just över 20 år.

I friidrott t. ex. är läget ju ett helt annat. Där är det väl närmast en sensation om en tonåring på herrsidan är med i toppstriden, i en SM-final. Kanske bland flickorna de allra översta tonåringarna kan hävda sig men absolut inte som i simning flickor under tonåren.

☆

Enkelt och ovetenskapligt uttryckt så beror det på att simningen inte i samma utsträckning fordrar muskelstyrka. För all del, kraft behövs men det skall vara mjuka muskler. I gengäld fordrar simning en oerhörd förmåga att uppta syre och en väldig lungkapacitet och den förmågan utvecklas just under uppväxtåren genom intensiv träning.

Signaturen minns för en hel del år sedan när medicinare i Lund sysslade med lungundersökningar bl. a. genom att försökkaninerna fick blåsa upp ett slags ballong. En dag hade man en liten spenslig simflicka, Margareta Westesson, i allra första tonåren. Hon spräckte apparaten...

☆

Intensiv träning var det — inga andra grenars utövare tränar så mycket och så rationellt som simmarungdomarna. Ingen har tid till det för sitt jobb (simmarna är ofta skolungdom som har sommaren helledig). Eftersom kroppens styrka är tillräcklig redan i unga år för en liten flicka att nå resultat på 100 m frisim tycker hon det är roligt att träna. En lika gammal pojke som försöker sig på 100 m löpning blir så långt efter sina äldre konkurrenter att han åtminstone inte helt går in för den uppgiften.

☆

Med åren växer kroppen, men allt större skoljobb eller annat jobb minskar träningsmöjligheterna och därmed också möjligheterna att i samma takt öka andningskapaciteten. Muskelmassan att bogsera fram blir större men "orken" mindre och därför är sagan slut för de flesta redan kring 20-åren.

Pojkarna håller sig litet längre på kraft och på att deras träningsintresse går motsatta vägen mot flickornas. I 11—12-åren har en simintresserad flicka som enda och allt uppslukande intresse just simningen. Grabben i motsvarande ålder sysslar med betydligt fler saker, fotboll, modellflyg eller bara småbus i allmänhet. Så småningom splittras flickornas intresse på flera saker medan pojkarnas oftare kanaliseras in mot t. ex. simning.

*Claes i DN*

# Holland slog Storbrittanien
# Tre världsrekord sattes

Tre världs- och ett europarekord blev facit av den högklassiga landskampen mellan Holland och Storbrittanien i Waalwijk. Ria van Velsen simmade 100 m. rygg på 1.11,7 och tog där rekordet från engelskan Judy Grinham, som numer är professionell, 1.11,9 löd den gamla noteringen på. Brittiska bröstsimmerskan Anita Lonsbrough tog dock igen vad Grinham förlorade och satte nytt rekord på 200 m. bröstsim, som hon avverkade på 2.50,3. Holländskan Ada den Haan hade den tidigare noteringen på 2.51,3. På 4×100 medley för damer sänkte den holländska kvartetten rekordet från 4.52,9 till 4.51,5. Corrie Schimmel sänkte sitt eget europarekord till 4.57,7 på 400 frisim.

Holland vann landskampen med 112—98.

*Herrar:* 100 fr: Kendrew, S 59,5, Hoogweld, H 59,5, Verburgt, H 59,6. 400 fr: Verburgt 4.39,4 (rek.), Scrennan, S 4.48,7. 1.500 fr: Scrennan, 19.20,2, Kennedy, S 19.29,1. 100 ry: Sykes, S 1.05,5, De Jong, H 1.06,8 Jiskoot, H 1.08,1. 200 br: Mensonides, H 2.43,0. 200 fj: Symonds, S 2.32,7, Blyth, S 2.33,2. 4x100 medley: Holland 4.25,8, Storbrittanien 4.28,8. 4x200 fr: Holland 8.58,2, Storbrittanien 9.10,4.

*Damer:* 100 fr: Gastelaars, H 1.04,6, Steward, S 1.05,4, Posthumus, H 1.05,9, Wilkinson, S 1.06,8. 400 fr: Corrie Schimmel, H 4.57,7, J. De Nijs, H 5.00,5, J. Samuel, S 5.09,8, N. Rae, S 5.10,2. 100 ry: R. van Velsen, H 1.12,4, M. Edwards, S 1.13,4, C. Hussey, S 1.15,1. 200 br: A. Lonsbrough, S 2.50,3, A. den Haan, H 2.54,5, C. Gosden, S 2.55,3. 100 fj: Lagerberg, H 1.13,2, Voorbij, H 1.14,8, Watt, S 1.15,2. 4x100 fr: Holland 4.23,9, Storbritt. 4.26,8. 4x 100 medley: Holland 4.51,5 (Van Velsen 1.11,7, den Haan 1.23,8, Lagerberg 1.13,0, Gastelaars 1.03,0).

# Östtysk vinst mot Frankrike

Östtyskland vann simlandskampen mot Frankrike med 118—83. Mötet ägde rum i Berlin. Det noterades en rad topptider och tre östtyska rekord. Dels på 100 m. fjäril för damer av Fuhrmann, dels på 1.500 av Kutschke, dels på damernas frisimslagkapp. Det blev även franskt rekord på fjäril genom Annie Caron och i herrarnas medleylagkapp.

*Damer:* 100 fr: Steffin, Ö 1.05,6, H. Frost, F 1.07,5, 400 fr: Frost 5.13,5, Kunast, Ö 5.25,2. 100 ry: Piacentini, F 1.14,8, Schneider, Ö 1.17,4. 200 br: Walter, Ö 2.55,1, Beyer, Ö 2.55,6, Pialat, F 3.00,7. 100 fj: Fuhrmann, Ö 1.14,2, Langenau, Ö 1.14,7, A. Caron, F 1.16,1, 4x100 medley: Östtyskland 4.59,5 (Lehmann 1.19,4, Beyer 1.21,8, Fuhrmann 1.12,6, Steffin 1.05,7), Frankrike 5.13,1. 4x100 fr: Östtyskland 4.34,0 (Kunast 1.08,4, Olbrisch 1.09,4, Hildebrandt 1.08,5, Steffin 1.08,7), Frankrike 4.39,2.

*Herrar:* 100 fr: Gregor, Ö 57,3, Assmann, Ö 57,7, Treillet, F 58,4, Kamoun, F 58,4. 400 fr: Curtillet, F 4.41,4, Engelhardt, Ö 4.43,0. 1.500 fr: Montserret, F 18.42,5, Kutschke, Ö 18.44,7. 100 ry: Christophe, F 1.03,3, Wagner, Ö 1.04,7, Pfeiffer, Ö 1.05,5. 200 fj: Pirolley, F 2.25,7, Sieber, Ö 2.26,5, Gohlich, Ö 2.31,5. 200 br: Enke, Ö 2.41,3, Maluck, Ö 2.41,7. 4×200 fr: Östtyskland 8.48 (Engelhardt 2.11,9, Assman 2.12,1, Leopold 2.13,0, Gregor 2.11,6), Frankrike 8.50,4 (Curtillet 2.12,5, Caillot 2.15,4, Montserret 2.12,4, Boiteux 2.10,5). 4x100 medley: Östtyskland 4.20,8 (Wagner 1.04,5, Tisses 1.13,8, Sieber 1.05,4, Gregor 57,1), Frankrike 4.25,5 (Christophe 1.03,1, Lusien 1.18,5, Pirolley 1.06,6, Treillet 57,3).



# Sverige överlägset i polo-NM

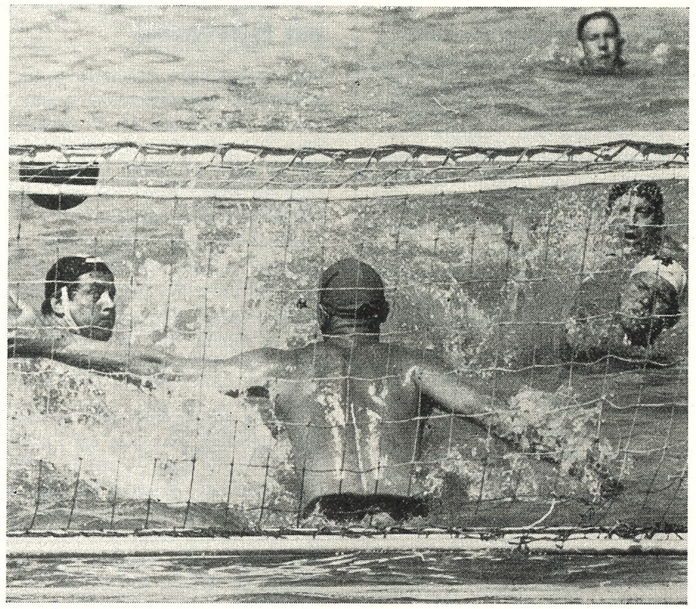

*Björn Branelius, i vita mössan längst t. h., gör Sveriges tredje mål i mötet med Danmark i vattenpolo-NM. Danske målvakten Christian Jensen är chanslös och längst t. v. har H. O. Madsen bara att konstatera faktum.*

Lag, resultat och mål:

| | Danmark 8—1 (5—0) | Norge 8—1 (4—1) | Finland 6—3 (4—1) |
|---|---|---|---|
| Bertil Jansson ..... | x | - | - |
| Rune Johansson .... | - | x | x |
| Runar Svensson .... | 2 | 1 | x |
| Åke Avinder ..... | x | - | - |
| Gösta Öhlin ..... | - | x | - |
| Anders Eriksson .. | - | - | x |
| Björn Branelius .... | 2 | 1 | 2 |
| Sören Sandberg .... | 2 | - | - |
| Börje Karlsson .. .. | - | 2 | - |
| Hans Andersson .... | - | - | x |
| Börje Hamrin ..... | 1 | 4 | 3 |
| Wolfgang Bruhn .... | 1 | x | - |

**Serietabellen:**

| | | | | | | |
|---|---|---|---|---|---|---|
| Sverige ..... | 3 | 3 | 0 | 0 | 22— 5 | 6 |
| Finland ..... | 3 | 2 | 0 | 1 | 16—11 | 4 |
| Danmark .... | 3 | 1 | 0 | 2 | 14—17 | 2 |
| Norge ..... | 3 | 0 | 0 | 3 | 5—21 | 0 |

(Finland—Norge 6—2, Finland—Danmark 7—3, Danmark—Norge 7—2).

Utmärkt domare i samtliga matcher: Dieter Smolarski, Västtyskland.

Olympiastadion, Helsingfors 19—20 juli.

# Lovande spel av pololaget, då Sydafrika utspelades, 7-3

Det svenska pololandslaget gjorde sin bästa match under senare år och besegrade klart Sydafrika i Fyrisbadet. 7—3 (5—2) blev segersiffrorna och det var ett överraskande resultat, då de långväga gästerna tidigare spelat oavgjort mot England och besegrat Spanien. Dessutom utspelade sydafrikanerna en sydsvensk kombination i Halmstad och vann med 12—2.

Svenskarna är dock på klart uppåtgående och det var klasskillnad på det här laget och den sjua som utgjorde en så dyster anblick på TV-rutorna i våras i mötet med Polen.

Den här triumfen, som kom direkt ovanpå NM-titeln i Helsingfors, vanns främst på större snabbhet och bättre taktik än motståndarna. Sydafrikanerna var en klar besvikelse, var alltför osnabba och orörliga för att någon gång kunna hota.

Det fattas ännu mycket i det svenska laget, men de största bristerna är rena rutinsakerna och därför tämligen enkla att komma till tals med.

Det som krävs i fortsättningen är ständig matchträning och sammandragning av spelarna, som tydligen tagit sidsteppningen vid EM i höstas på rätt sätt. Man har bitit samman tänderna och kommit igen, trots besvikelserna, och är tågan i gänget så god bör det inte vara något problem att marschera uppåt igen. Så mycket står redan nu klart, att även pololaget är värt att föras upp på listan över OS-kandidater, skrev Stockholms-Tidningen.

Eskilstunaspelarna dominerade stort den här gången alltifrån de simstarka backarna Anders Eriksson och Runar Svensson till de målfarliga anfallsmännen Börje Hamrin, som är den kanske skjutstarkaste i laget, och Hasse Andersson. Han är den verklige teknikern och blev nu också bäste målskytt med fyra fullträffar — tre av dem var eleganta lobbar. Hamrin, två, och Runar Svensson svarade för de övriga svenska målen.

Tinkler två och Lunchs var var målskyttar för Sydafrika.

*Statistik*

| | Sverige | Sydafrika |
|---|---|---|
| Mål | 5+2 = 7 | 2+ 1 = 3 |
| Stolpskott | 2+2 = 4 | 3+ 2 = 4 |
| Hörnor | 2+3 = 5 | 3+ 2 = 5 |
| Frikast | 18+4 = 22 | 9+12 = 21 |

*

*Israel* vann över Grekland i vattenpolo med 8—6. Matchen spelades i Athén.

*Holland* besegrade Storbrittanien i Wadwjick i Holland med 9—2 i vattenpolo.

*Ungraren Kovats* vann maratonsimningen Capri-Neapel, en sträcka på 30 km, på 10.07.04,2. Argentinaren Camarero var tvåa på 10.12.21, medan Greta Andersson var bästa dam på 11.05.33.

# Fyra världsrekord av USA-damer

## Fjäril och rygg Amerika-toppar

Det amerikanska fjärilsfyndet Mike Troy är också en utmärkt frisimmare, vilket han bevisade i samband med USA-mästerskapen för herrar i Los Altos i Kalifornien. En halvtimma efter sitt rekordlopp på 200 fjäril, 2.16,4, simmade han 200 fritt på 2.06,2 i lagkappen, som Inianapolis AC vann på 8.35,9. Det var en mycket stark kvartett Indianapolis-universitetet skickade i vattnet. Nya 1.500-metersstjärnan Somers hade 2.09,3 på startsträckan och OS-trean Breen noterade 2.09,2. Fjärdemannen O'Neal fick nöja sig med 2.11,2.

Indianapolis-lagets tid var nytt världsrekord för klubblag. Universitetet i Rykkyo i Japan hade gamla rekordet på 8.43,6, en tid som underskreds även av tvåan Los Angeles AC. som nådde 8.40,0.

Titeln på 100 m gick till Farrel på 56,9. Åttonde man var Hanley på 58,1. Mike Troy var även här med i finalen, där han belade sjunde platsen på 57,9.

På 1.500 m vann Somers på 17.51,3, efter följande passertider: 100 m: 1.10,2, 400 4.38, 800 9.37,6, 1.400 16.41,1. Det betydde alltså att han avverkade sista 100 m på 1.10,1.

Breen var tvåa med tiden 18.02,6, Lenz trea på 18.30,8, Saari fyra på 18.44,5 och Uhler femma på 18.46,4.

Nytt amerikanskt rekord blev det även på 400 m ind. medley, som Barton vann på 5.14,6. Han hade 1.05,3 på fjäril, 1.15 på rygg, 1.43,7 på bröst och 1.10,6 på fritt. Övriga resultat i medley: Heinrich 5.16,3, Savalle 5.19,6, Stickles 5.23,5, Wolf 5.25,0.

Farrell blev dubbelsegrare genom att vinna även 200 m. Tiderna där var följande: Farrell 2.06,9, Breen 2.07,3, Somers 2.08,0, Lanz 2.08,1, Sintz 2.09,4, House 2.09,6, Winters 2.09,8, Geoffry 2.10,9.

Nytt rekord blev det även på ryggsim genom McKinney som hade 1.03,6. Det var hög klass på grenen och finaltiderna var i övrigt: Bennet 1.04,2, Schaeffer, Smith och Bittick 1.05,6, Beaver, Mealiffe och Stock 1.06,6.

På fjärilsimmet öppnade Troy med 1.03,5 på 100 m och nådde fram till världsrekordtiden 2.16,4 via 1.40 på 150 m. Barton hade som andre man 2.20,9 och gamle rekordhållaren Yorzyk 2.24,7.

Två av världens stormakter i simning — USA och Japan — avverkade sina mästerskap samtidigt. Amerikanarna delade som vanligt på den manliga och kvinnliga avdelningen. Herrarna gjorde upp om titlarna i Los Altos medan damerna höll till i Redding. I Japan stod Tokio som värd för tävlingarna.

Sju nya världsrekord noterades under de här mästerskapen, sex i USA och ett i Japan.

Det var USA-damerna Becky Collins (två), Carin Cone och Sylvia Ruuska, Mike Troy och McKinney på herrsidan samt japanskan Satoko Tanaka, som stod för de nya rekorden.

Dessa fördelade sig enligt följande:

100 fjäril, damer:
Becky Collins ..... 1.10,2
200 fjäril, damer:
Becky Collins ..... 2.37,0
200 rygg, damer:
Carin Cone ..... 2.37,9
Satoko Tanaka ..... 2.37,1
200 fjäril, herrar:
Mike Troy ..... 2.16,4
200 rygg, herrar:
McKinney ..... 2.17,9

Bröstsimmet hemfördes av Clark på 2.45,6.

Ett världsrekord blev det även tredje dagen genom McKinney, som simmade 200 m rygg på 2.17,9. Australiern Monckton höll gamla rekordet på 2.18,4. Resultat i övrigt. 400 fr.: Somers 4.30,6 (am. rek.), Breen 4.33,5, Lenz 4.33,9, Heinrich 4.37. 200 ry.: Mc Kinney 2.17,9, Bittick 2.23,1, Beaver 2.23,4. 100 br.: Sanguilly, Cuba 1.14,6, Munsch 1.15,7. 100 fj.: L. Larson 61,1, Troy 61,4, Legacki 62,4, Barton och Yorzyk 63,9. 4×100 medley: Detroit 4.21,9 (am. rek.), Los Angeles 4.24.

*

*Ulla Pettersson,* SM-femman på 100 m bröstsim i höstas vid inomhusmästerskapen i Stockholm, har flyttat från Iggesund till Gävle. Hon har dock ännu ej bytt klubb och har på grund av sjukdom inte heller tävlat i sommar.

## Becky Collins 2,37,0 på fjärilsim

De amerikanska damerna var på rekordhumör vid mästerskapen, som avgjordes i Redding i en 55 yards bassäng. Det sattes fyra nya världsrekord, två på fjäril av Becky Collins, ett på rygg av Carin Cone och ett på 400 medley av Sylvia Ruuska.

Becky Collins förbättrade först Ruuskas rekord på 200 fjäril från 2.40,3 till 2.37,0 för att fortsäta med att avliva Nancy Rameys 100-meterstid med en tiondel. Det nya rekordet ligger nu på 1.11,2. Ramey var f. ö. tvåa på 1.11,8.

Ruuska ströks dock inte ur världsrekordtabellen utan lade sig i stället i topp i en ny gren — 400 m medley. Hon avverkade sträckan på 5.40,2, vilket innebar en rekordsänkning med 10,5 sek. Även Becky Collins underskred det gamla rekordet, som också hotades av Sylvias syster Patricia.

200 rygg simmade Carin Cone på 2.37,9 och tog därmed rekordet från holländskan Lenie de Nijs. Cone har dock förlorat sin notering till japanskan Tanaka, som klockats för 2.37. Samtliga tider är nådda på yardssträckor (alltså 110, 220 och 440 yards) men gäller som rekord även på de kortare meterdistanserna.

1 eng. mil: S. Ruuska 21.38,9 (passertider: 800 m 10.39,5, 1.500 m 20.10,2), 110 y fr: Chris von Saltza 1.04,8 (rek.), Molly Botkin 1.05,6, E. Stobs 1.06,1. 440 y fr: von Saltza 4.59,4 (rek.), Sylvia Ruuska 5.04,3, Donna Graham 5.04,9. 110 y br: Marianne Hargreaves 1.22,4 (rek.), Suzie Ordogh 1.26,5. 220 y br: Ann Warner 3.02,4 (rek.), Marianne Hargreaves 3.03,1. 110 y fj: Becky Collins 1.11,2, Nancy Ramey 1.11,8, Molly Botkin 1.12,2. 220 y fj: Becky Collins 2.37,0, Sylvia Ruuska 2.43,2, Carole Schuler 2.43,4. 110 y ry: Carin Cone 1.13,3 (rek.), Lynn Burke 1.14,8. 220 y ry: Carin Cone 2.37,9, Chris von Saltza 2.41,0. 220 y ry: von Saltza 2.21,1 (rek.), Donna Graham 2.23,7. 440 y medley: Sylvia Ruuska 5.40,2, Becky Collins 5.45,8, Patricia Ruuska 5.52,0. 4×110 y fr: Berkeley, YMCA, 4.29,0, Santa Clara 4.31,6, Indianapolis 4.32,7. 4×100 y medley: Santa Clara 4.59,9 (rek.), Berkeley YMCA 5.02,8, Indinapolis 5.04,6. Svikth. 1 m: Irene Mac Donald, Kanada, 381.75, Paula Jean Meyers 368.25, Patsy Willard 351.70. Svikth. 3 m: Irene



## Japanskan Tanaka 2.37.1 på 200 rygg

Satoko Tanaka överraskade med att sätta nytt världsrekord på 200 m ryggsim för damer vid mästerskapen i Tokio. Amerikanskan Carin Cone höll det gamla rekordet, som nu sänktes till 2.37,1.

*200 fr H:* Fugimoto 2.07,1, Fukui 2.08,1, Togo 2.08,3, Kenjo 2.09,8. 1.500 m fr H: Yamanaka 17.51,5 (rekord), Tshi 18.35,3, Umenoto 18.36,9, Shoji samma tid, Kitahata 18.42. (Passertider för Yamanaka 100 m 1.04,5, 400 4.36,6, 800 9.23,8, 1.000 11.48,7). 200 m ry H: Tomita 2.24,9, Saino 2.26,3, Ninomiya 2.26,5. 200 m br H: Osaki 2.43,3, Kimura 2.45,3, Masuda 2.45,6. 100 fj H: Hiradika 1.02,1, Sakai 1.02,3, Masunaga 1.02,9, Nasu 1.03,3, Yoshimura 1.03,3. 100 fr D: Sato 1.06,1, Ezaka 1.08,1. 400 fr D: Wada 5.26,6. 100 ry D: Tanaka 1.13,7. 200 br D: Tahamatsu 2.57,3. 100 fj D: Miyabe 1.15,9. 100 fr H: Koga 57,9, Ishihara och Kento 58,3. 400 fr H: Yamanaka 4.25,5, Fukui 4.31,3, Fujimoto 4.36,8, Ishii 4.37,2, Maruyama 4.38,3. 100 ry H: Hase 1.06,4, Ninomiya 1.06,6. 100 br H: Kimura 1.14,4, Masuda 1.14,9. 200 fj H: Nasu 2.21,1, Hirakida 2.23,4, Masunaga 2.24,6, Nakajima 2.25,1, Maruyama 2.25,6. 200 fr D: Sato 2.24,3, Esaka 2.30,2. 800 fr D: Wada 11.27,5. 200 ry D: Tanaka 2.37,1. 100 br D: Takamatsu 1.25,3. 200 fj D: Miyabe 2.48,9 (rekord).

Vid tävlingar strax efter mästerskapen underskred ett skollag Rykkyos världsrekord för klubblag på 4×200 m. Det resultatet förbättrades dock av Indianapolis, som nådde 8.35,9 vid USA-mästerskapen. Chuos tid var 8.42,4 medan Nihon nådde 8.44,8. Gamla rekordet löd på 8.43,6.

Vid samma tillfälle simmade Ishil 1.500 m på 18.27,5.

---

Mac Donald 467.75, Patsy Willard 447.40, Paula Jean Meyers 445.50.

Ett kombinerat lag gjorde efter tävlingarna en rekordattack på 4×110 y medley och nådde tiden 4.52,4. I laget simmade Carin Cone rygg på 1.14,0, Marianne Hargreaves bröst på 1.23,3, Becky Collins fjäril på 1.11,3 och Chris von Saltza fritt på 1.03,8.

*

*Simklubben Lore* från Lotorp vann över Mjölby SS i en klubbmatch i Lotorp med 57—49.

## Olympiska simprogrammet

*1:a dagen (25/8)*

Kvällen kl. 20.30:
4 polomatcher i två bassänger.

*2:a dagen (26/8)*

Morgonen kl. 08.30:
100 m frisim, herrar, försöksheat.
200 m bröstsim, damer, försöksheat.
Middagen kl. 15.30:
100 m frisim, damer, försöksheat.
Svikthopp, damer, försök.
Kvällen kl. 20.30:
100 m frisim, herrar, semifinaler.
200 m bröstsim, damer, semifinaler.
200 m bröstsim, herrar, försöksheat.

*3:e dagen (27/8)*

Morgonen kl. 08.30:
Svikthopp, damer, semifinal.
Svikthopp, herrar, försök.
Middagen kl. 15.30:
4×100 m medley, herrar försöksheat
Svikthopp, damer, final.
Svikthopp, herrar, semifinal.
Kvällen kl. 20.30:
100 m frisim, damer, semifinaler.
100 m frisim, herrar, final.
200 m bröstsim, damer, final.

*4:e dagen (28/8)*

Morgonen kl. 08.30:
Höga hopp, damer, försök.
Middagen kl. 15.30:
100 m fjärilsim, damer, försöksheat.
Svikthopp, herrar, final.
Kvällen kl. 20.30:
200 m bröstsim, herrar, semifinaler.
100 m frisim, damer, final.
4×200 m frisim, herrar, försöksheat.

*5:e dagen (30/8)*

Middagen kl. 15.30:
Höga hopp, damer, final.
4×100 m medley, damer, försöksheat.
400 m frisim, herrar, försöksheat.
Kvällen kl. 20.30:
100 m ryggsim, herrar, försöksheat.
100 m fjärilsim, damer, final.
200 m bröstsim, herrar, final.

*6:e dagen (31/8)*

Morgonen kl. 08.30:
Höga hopp, herrar, försök.
100 m ryggsim, herrar, semifinaler.
Kvällen kl. 20.30:
200 m fjärilsim, herrar, försöksheat.
400 m frisim, damer, försöksheat.
400 m frisim, herrar, final.
100 m ryggsim, herrar, final.

*7:e dagen (1/9)*

Morgonen kl. 08.30:
Höga hopp, herrar, semifinal.
100 m ryggsim, damer, försöksheat.
Kvällen kl. 20.30:
4×100 m medley, herrar, final.
100 m ryggsim, damer, semifinaler.
400 m frisim, damer, final.
4×200 m frisim, herrar, final.

*8:e dagen (2/9)*

Morgonen kl. 08.30:
4×100 m frisim, damer, försöksheat.
1.500 m frisim, herrar, försöksheat.
Höga hopp, herrar, final.
Kvällen kl. 20.30:
200 m fjärilsim, herrar, final.
4×100 m medley, damer, final.
1.500 m frisim, herrar, försöksheat.

*9:e dagen (3/9)*

Morgonen kl. 08.30:
Vattenpolo, final.
Kvällen kl. 20.30:
100 m ryggsim, damer, final.
1.500 m frisim, herrar, final.
4×100 m frisim, damer, final.

# Tre svenska rekord i Rom

I trelandskampen i Rom satte Håkan Bengtsson nytt rekord på 200 m fjärilsim med 2.30,7. Trots detta blev han bara fjärde man på sträckan.

I lagkapp 4x200 satte kvartetten Per-Ola Lindberg, Bengt Nordvall, Per-Olof Eriksson och Björn Billqvist nytt rekord med 8.47,5.

I flickornas 4x100 m medley svarade Bibbi Segerström, Barbro Eriksson, Kristina Larsson och Kate Jobson för rekordslagningen. Tid: 5.02,3.

Förutom de nya rekordhållarna gjorde samtliga en mycket helgjuten insats. Vi har fått en ny landslagsanda och det är glädjande att se med vilken entusiasm man går in för uppgiften.

# Vändning med kullerbytta

Vändning med framlängeskullerbytta har blivit en naturlig utveckling på den vändning med kullerbytta som görs i ryggsim. Så snart en simmare behärskar baklängeskullerbyttan bör framlängeskullerbyttan, som är speciellt användbar och lämplig för sprinters, inläras. Ingen tiondelssekund får förloras på en vändning! Så fort den framsträckta armens hand vidrört vändningsväggen bockas huvudet ned. Samtidigt viker man upp benen under kroppen med samlade knän. Då volten utförts gör man avspark från väggen. (En serie skruvrörelser med kroppen under själva kullerbyttan möjliggör för simmaren en avspark med kroppen i rätt läge, dvs med ansiktet nedåt.)

*Träningsmoment*

1) Gör kullerbyttor i fritt vatten.

2) Låt kroppen flyta med ansiktet nedåt. Dra snabbt upp knäna mot bröstet.

3) Samma övning som tidigare men bocka också ned huvudet och gör kullerbytta med hjälp av armarna.

4) Horisontell flytning med ansiktet nedåt och handflatorna mot vändningsväggen med tummarna nedåtriktade.

   Då knäna böjs förs huvudet och axlarna nedåt och med hjälp av händerna som tar stöd mot väggen görs kullerbytta framåt. I detta träningsavsnitt är det att rekommendera att simmarna tränar par om par. Den ene kan då hjälpa kamraten med kullerbyttan på så sätt att han placerar ena handen på dennes rygg och den andra under bröstet. Sedan hjälper han till att stjälpa runt kamraten i den önskade kullerbyttan.

   Efter avspark roterar simmaren tillbaka kroppen till läget för frontalcrawl.

5) Kullerbyttan göres med endast en "hjälphand" i vändningsväggen.

6) Stå på botten 3,5—4 meter från vändningsväggen med ansiktet mot denna. Gör avspark från botten och glid mot väggen. Träna kullerbytta med växelvis höger och vänster hand mötande väggen.

7) Träna vändningen medelst crawlsim in mot väggen.

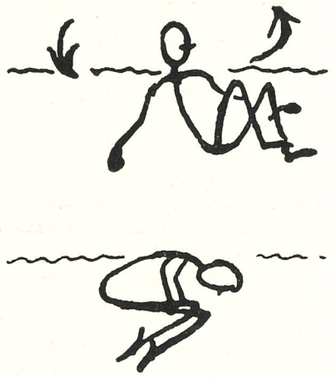

8) Avståndet som simmaren behöver för att efter vändning återgå till normalsimning förkortas gradvis för att slutligen "försvinna" i själva kullerbyttan. (Då simmaren i kullerbyttan nått ryggläge gör han en kvartsskruv och då han gjort avsparken från väggen ytterligare en kvartsskruv, varigenom han kommer att återfå det önskade horisontalläget med ansiktet nedåt.)

Då eleven behärskar dessa grundövningar kan han snabbt tillägna sig färdigheten att göra mycket smidiga, snabba, säkra och eleganta vändningar med kullerbytta.

Då man instruerat vändningar i simning är det vanligt att underindela den aktuella vändningen i närmandet till vändningsväggen, vändningen, avsparken och glidningen på denna, vilka skall sammansmälta i simningen.

a) Närmandet till vändningsväggen bör alltid göras i ett bestämt tempo. Simma in i vändningen med maximal fart. Glid aldrig in mot väggen.

b) Vändningen skall göras i ett jämnt tempo, ekonomiska och snabbt.

c) Avsparken måste göras med maximal kraft från fördelaktigast möjliga utgångsläge, dvs med böjda fotleder, knän och höfter.

d) Glidningen skall avpassas så simningen igångsättes först då glidfarten avtagit så att den är synkroniserad med det normala simtempot. För att få bästa glidfart fordras också ett så strömlinjeformat kroppsläge som möjligt i vattnet, vanligtvis den individuella simstilens normala jämviktsläge på kroppen.

e) Då vändningen inlärts måste den alltid utföras helt och hållet och göras av simmaren vid varje träningslängd i bassängen.

## Laxen segrade stort mot Skövde

Ett nytt hallandsrekord blev det i Halmstad den 4/7, när Laxen i en klubbmatch mötte Skövde SS. Det kom i 4x100 meter frisim för herrar, där den nya rekordtiden nu lyder på 4.28,8. Laxen dominerade stort i simkampen och vann med 66—36 och redan från början tog de kommandot. Enda Skövde-segern kom genom Inger Dartman, som vann 100 meter ryggsim. Hos Laxen gladde som alltid Siv Johansson på spinnsidan och hon vann sina två specialgrenar 100 meter fritt och 200 meter rygg. Leif Isacsson ser också ut att gå mot en fin säsong.

*Resultat: 100 m, H.:* 1) L. Isacsson, L., 1.04,2, 2) S. E. Andersson, S., 1.06,2, 3) C. G. Ek, L., 1.07,3, 4) G. Andersson, S., 1.12,4. *100 m ry., D.:* 1) I. Dartman, S., 1.31,6, 2) L. Bengtsson, L., 1.36,0, 3) G. Dartman, S., 1.38,6, 4) B. Friberg, L., 1.38,8. *200 m br., H.:* 1) J.-E. Holmström, L., 3.01,2) 2) G. Lindkvist, L., 3.07,5, 3) Bo Jonsson, S., 3.11,8, 4) G. Axén, S., 3.31,5. *100 m fr., D.:* 1) S. Johansson, L., 1.12,7, 2) A. Carlsson, L., 1.16,4, 3) B. Andersson, S., 1.17,8, 4) A.-M. Eriksson, S., 1.21,3. *100 m ry., H.:* 1) U. Hägglund, L., 1.18,4, 2) S.-E. Andersson, S., 1.20,8, 3) N.-O. Svensson, L., 1.24,1, 4) F. Lindström, S., 1.30, 0. *50 m fri., ju. f.:* 1) A. Carlsson, L., 34,0, 2) L. Bengtsson, L., 34,7, 3) B. Andersson, S., 35,4, 4) U. Dartman, S., 35,8. *100 m fr., ju., p.:* 1) Lars Meuller, L., 1.08,0, 2) Bo Jonsson, S., 1.09,5, 3) C.-G. Rosencrantz, L., 1.09,7, 4) F. Lindström, S., 1.15,7. *200 m br., D.:* 1) S. Johansson, L., 3.15,2, 2) G. Larsson, S., 3.24,0, 3) K. Ebeling, L., 3.31,4, 4) E. Larsson, S., 3.44,0. *4x100 m frisim damer:* 1) SK Laxen 5.13,1, 2) Skövde SS 5.38,2. *4x100 meter frisim herrar:* 1) SK Laxen 4.28,8 nytt hallandsrekord, 2) Skövde SS 4.43,2. *Poäng:* Skövde 36, SK Laxen 66.



# Två svenska damlag på världsbästalistan

De svenska damlagen på 4×100 fritt och 4×100 medley pressade båda landslagsrekorden och tog nu definitivt plats på världsbästarlistan.

Rekord blev det också av Tommie Lindström, som nu även rycker fram på 100 m bröstsim. Han pressade första dagen tiden på den kortare distansen under stip. 1.16 till 1.15,8 och förbättrade sedan sitt eget 200-metersrekord ytterligare en gång till 2.41,9.

*4×100 medley, damer:* Sverige lag I (Bibbi Segerström, Barbro Eriksson, Kristina Larsson, Kate Jobson) 5.02,8, Sveriges lag II 5.05,8, Rumänien 5.22,2.

*4×100 frisim, damer:* Sveriges lag I 4.25,6 (Kate Jobson 1.05,2, Barbro Andersson 1.06,2, Karin Larsson 1.07,4, Bibbi Segerström 1.06,8), Sveriges lag II 4.33,7, Rumänien 4.53,3.

*4×200 frisim, herrar:* Sverige 8.50,4 (Björn Billkvist 2.13,7, Leif Wolmsten 2.13,3, Bengt Nordwall 2.12,0, Per Ola Lindberg 2.11,4), Rumänien 9.10,5.

*4×100 medley, herrar:* Sverige 4.31,9 (Ulf Göran Johansson, Tommie Iindström, Rolf Friberg, Per Ola Lindberg), Rumänien 4.44,7.

*Sverige—Rumänien 4—4.* Målgörare: B. Badita, Szabo, Grintescu 2 S: Börje Hamrin 2, Björn Branelius, Hans Andersson. Sveriges lag: Bertil Jansson, Runar Svensson, Anders Eriksson, Björn Branelius, Hans Andersson, Börje Hamrin, Börje Carlsson.

*Sverige—Rumänien 3—5.* Målgörare: S. Hans Andersson 2, Björn Hamrin.

Internationella tävlingarna:

*Damer:*

*100 fr:* Barbro Andersson 1.06,8, Karin Grubb 1.07,1, Birgitta Eriksson 1.07,8, Inger Thorngren 1.07,8, Jane Cederquist 1.09,4, Vasilica Jurciuc, Rum. 1.10,5 Ingrit Wechter, Rum. Rum. 1.13,7. *400 fr:* Jane Cederquist 5.15,8, Ingrit Wechter, Rum. 5.32,8, Vasilica Jurciuc, Rum. 5.52,7. *100 br:* Barbro Eriksson 1.27,4, Sandra Iordan, Rum. 1.28,1, Margaretha Winquist 1.28,4, Helene Nordensson, Neptun 1.30,2. *200 br:* Margaretha Winquist 3.02,8, Barbro Eriksson 3.04,2, Sandra Iordan, Rum. 3.09,4, Helene Nordensson 3.09,5, Siv Johansson, Laxen 3.16,7. *100 ry:* Gull Britt Jönsson 1.17,2, Maria Both, Rum. 1.18,2, Monika Öberg 1.18,6. *100 fj:* Birgitta Lundquist 1.15,7, Gull Britt Jönsson 1.19,7, Rataru Morincan, Rum. 1.26,6.

## Världsstatistiken

Det svenska damlag som satte landslagsrekord i samband med landskampen mot Rumänien i Halmstad gick båda in på listan över världens åtta främsta. Medleykvartetten ligger åtta medan frisimmerskorna håller en sjätteplats.

Individuellt finns inga svenskar med på listan, som domineras av 1959 års resultat.

DAMER:

*100 m bröstsim:* Beyer, Östtyskland 1.19,6 (-58), Walter, Östtyskl. 1.20,5 (-59), den Haan, Holland 1.21,1 (-57), Uusmees, Sovjet 1.21,6 (-57), Lassig, Austr. 1.21,6 (-59), Urselmann, Västtyskland 1.22,0 (-57), Lonsbrough, Storbritt. 1.22,0 (-59), Kovalenko, Sovjet 1.22,1 (-57).

*200 m bröstsim:* Lonsbrough, 2.50,3 (-59), den Haan 2.51,3 (-57), Walter 2.51,8 (-59), Urselmann, 2.53,8 (-58), Kovalenko, 2.54,1 (-57), Gosden, Storbritt. 2.54,7 (-59), Beyer 2.54,9 (-58), Lehmann, Östtyskl. 2.55,5 (-58).

*100 m fjärilsim:* Ramey, USA 1.09,6 (-58), Voorbij, Holland 1.10,5 (-57), Mann, USA 1.11,0 (-56), Collins, USA 1.11,2 (-59), S. Ruuska, USA 1.11,5 (-59), Lagerberg, Holland 1.11,9 (-58), Littomericky, Holland 1.12,3 (-56), Kamaeva, Sovjet 1.12,3 (-58).

*Herrar:*

*100 fr:* Bengt Nordwall 57,9, Bengt Fuhrberg 59,2, Emil Voicu, Rum. 61,1, Gunnar Lenning, Hälsingborg 1.04,0. *200 fr:* Per Ola Lindberg 2.13,0, Leif Wolmsten 2.13,2, Björn Billqvist 2.14,6, Sven Göran Johansson 2.15,9, Stefan Ionescu, Rum. 2.18,2. *400 fr:* Leif Wolmsten 4.47,0, Björn Billqvist 4.50,5, Stefan Ionescu 4.51,8, Emil Voicu 5.01,3. *100 br:* Tommie Lindström 1.15,8 (sv. rek.), Milai Mitrofan, Rum. 1.17,3, Axel Seversson 1.18,8, Jan Erik Holmström, Laxen 1.23,8, Göran Lindkvist, Laxen 1.24,6. *200 br:* Tommie Lindström 2.41,9, Milai Mitrofan 2.47,8, Axel Seversson 2.48,4, Jan Erik Holmström 3.05,3, Göran Lindkvist 3.06,8. *100 ry:* Bengt Olof Almstedt, 1.08,8, Lars Eriksson 1.09,2, Hans Andersson 1.10,7, Börje Mårtensson 1.11,5, Bengt Fuhrberg 1.12,2, Sven Göran Johansson 1.12,3, Ulf Hägglund, Laxen 1.18,0. *200 fj:* Håkan Bengtsson 2.32,1.

*200 m fjärilsim:* Collins, 2.37,0 (-59), Lagerberg, 2.38,9 (-58), Ramey 2.40,5 (-58), S. Ruuska, 2.40,5 (-58), Schuler, USA 2.43,4 (-59), Bainbridge, Austr. 2.43,8 (-59), R. Ruuska, USA 2.44,3 (-59), Mann, 2.44,4 (-56).

*4×100 m frisim:* Australien 4.17,1 (-56), USA 4.19,2 (-56), Holland 4.22,9 (-58), Storbrittanien 4.24,2 (-58), Ungern 4.24,4 (-52), Sverige 4.25,6 (-59), Sydafrika 4.25,7 (-56), Västtyskland 4.26,1 (-56).

*4×100 m medley:* Holland 4.51,5 (-59), Storbritannien 4.53,6 (-59), Sovjet 4.54,2 (-58), Australien 4.55,1 (-58), Östtyskland 4.56,7 (-58), USA 4.59,9 (-59), Kanada 5.01,6 (-58), Sverige 5.02,8 (-59).

*100 m frisim:* D. Fraser, Austr. 1.01,2 (1958), Crapp, Austr., 1.02,3 (-56), Colquhoun, Austr. 1.02,9 (-58), Gastelaars, Holland 1.02,9, (-59), Konrads, Austr. 1.03,5 (-59), von Saltza, USA 1.03,5 (-58), Botkin, USA 1.03,8 (-58), Stobs, USA 1.04,4 (-58).

*200 m frisim:* Fraser 2.14,7 (-58), von Saltza, 2.17,1 (-58), Konrads 2.17,5 (-58), Colquhoun, 2.20,1 (-58), Crapp, 2.20,5 (-56), Schimmel, Holland 2.22,1 (-59), Krieg, Austr. 2.22,8 (-59), Botkin, 2.23,2 (-58).

*400 m frisim:* Konrads, 4.49,4 (-58), Crapp, 4.52,4 (-56), Fraser 4.55,6 (-58), Schimmel, 4.55,7 (-59), von Saltza, 4.58,8(-59), Morgan, Austr. 4.59,2 (-58), J. de Nijs, 5.00,5 (-59), S. Ruuska, USA 5.00,7 (-59).

*800 m frisim:* Konrads 10.11,4 (-59), Morgan 10.17,8 (-58), Ruuska 10.20,0 (-59), Schimmel 10.25,3 (-59), J. Koster, Holland 10.35,0 (-57), M. Kok, Holland 10.35,4 (-57), Gyenge, Ungern 10.42,4 (-53), Everuss, Austr 10.48,1 (-59).

*1.500 m frisim:* Konrads 19.25,7 (-59), Schimmel, 19.46,2 (-59), Koster 20.03,1 (-57), Ruuska, 20.10,2 (-59), J. de Nijs, 20.16,2 (-57), Kok, 20.22,4 (-58), L. de Nijs, Holland 20.37,9 (-55), Graham, USA 20.45,4 (-58).

*100 m ryggsim:* Van Velsen, Holland 1.11,7 (-59), Grinham, Storbritt. 1.11,9 (-58), Cone, USA 1.12,2 (-58), Dobber, Holland 1.12,2 (-59), Viktorova, Sovjet 1.12,2 (-59), Edwards, Storbritt. 1.12,3 (-58), Gould, Nya Zealand 1.12,5 (-58), Wielama, Holland 1.12,8 (-53).

*200 m ryggsim:* Tanaka, Japan, 2.37,1

(-59), von Saltza 2.37,4 (-58), Dobber, 2.37,5 (-59), Cone 2.37,9 (-59), Van Velsen, 2.39,1 (-59), Hopkins, USA 2.39,2 (-58), Gould, 2.39,9 (-57), Boros, Ungern 2.40,2 (-58), Viktorova, 2.40,2 (-59).

HERRAR:

*100 m frisim:* Dewitt, Austr. 54,6 (-57), Henricks, Austr. 55,4 (-56), Farrell, USA 55,8 (-59), Chapman, Austr. 56,0 (-58), Pucci, Italien 56,1 (-58), Follett, USA 56,2 (-59), Hanley, USA 56,3 (-56), Loujkovski, Sovjet 56,3 (-59).

*200 m frisim:* Yamanaka, Japan 2.01,5 (-59), Konrads, Austr. 2.01,9 (-59), Fujimoto, Japan 2.04,9 (-59), Henricks 2.05,2 (-58), Chapman 2.05,4 (-58), Licolaivev, Sovjet 2.05,6 (-57), Fukui, Japan 2.05,6 (-57), O'Halloran, Austr. 2.06,2 (-56).

*400 m frisim:* Yamanaka 4.16,5 (-59), Konrads 4.19,0 (-59), Rose, Austr. 4.22,9 (-59), Fujimoto 4.28,4 (-59), Black, Storbritt. 4.28,5 (-58), Somers, USA 4.29,0 (-59), Nikitine, Sovjet 4.30,1 (-57), Fukui 4.30,6 (-59).

*800 m frisim:* Konrads 8.59,6 (-59), Rose 9.08,6 (-59), Yamanaka 9.09,7 (-59), Somers 9.17,8 (-59), Breen, USA 9.19,2 (-56), Montserret, Frankrike 9.22,7 (-59), Lemz, USA 9.24,8 (-59), Black 9.31,3 (-58).

*1.500 m frisim:* Konrads 17.28,7 (-58), Somers 17.44,4 (-59), Rose 17.46,5 (-59), Yamanaka 17.47,5 (-59), Breen 17.52,9 (-56), Black 18.05,8 (-58), Katona, Ungern, 18.13,0 (-58), Winram, Storbritt. 17.17,2 (-58).

*100 m ryggsim:* Monchkton, Austr. 1.01,5 (-58), Theile, Austr. 1.02,2 (-56), Christophe, Frankrike 1.02,2 (-59), Hayers, Austr. 1.03,5 (-58), McKinney USA 1.03,5 (-59), Barbier, Sovjet 1.03,9 (-58) Hase, Japan 1.04,0 (-58), Magyar, Ungern 1.04,1 (-56), Wagner, Östtyskl. 1.04,1 (-59).

*200 m ryggsim:* Mc Kinney 2.17,8 (-59), Monckton 2.18,4 (-58), Hayers 2.19,8 (-58), Cristophe, Frankrike 2.21,0 (-59), Hurring, Nya Zeeland 2.21,7 (-57), Tomita, Japan 2.22,3 (-58), Brittick, USA 2.22,5 (-59), Barbier, Sovjet 2.23,1 (-57), Stock, USA 2.23,1 (-58).

*100 m bröstsim:* Mu Suan-Su, Kina 1.11,4 (-48), Minachkine, Sovjet 1.11,5 (-57), CiLe-Jun, Kina 1.11,6 (-57), Gathercole, Austr. 1.12,0 (-58), Svozil, Tjeckäosl. 1.12,2 (-57), Masuda, Japan 1.12,6 (-59), Furukawa, Japan 1.13,3 (-57), Kimura, Japan 1.13,3 (-59).

*200 m bröstsim:* Gathercole, Austr. 2.36,5 (-58), Kolesnikov, Sovjet 2.39,3 (-58), Masuda 2.39,3 (-59), Enke, Östtyskl. 2.39,4 (-58), Oanta, Rumänien 2.39,5 (-58), Mu Suan-Su 2.40,2 (-58), Minachkine 2.40,3 (-57), Antonian, Sovjet 2.40,3 (-58), Laurits, Sovjet 2.40,3 (-59).

*100 m fjärilsim:* Larson, USA 59,6 (-58), Ishimoto, Japan 1.00,1 (-58), Troy USA 1.01,0 (-59), Masunaga, Japan 1.01,3 (-58), Hirakida, Japan 1.01,4 (-59), Dennerlein, Italien 1.01,8 (-59), Taschniä, USA 1.01,9 (-58), Nasu, Japan 1.01,9 (-58), Legacki, Japan 1.01,9 (-59).

*200 m fjärilsim:* Troy 2.16,4 (-59), Nasu 2.17,8 (-59), Yorcyk, USA 2.18,6 (-56), Barton, USA 2.18,7 (-59), Dennerlein 2.19,5 (-59), Ishimoto 2.19,6 (-56), Masunaga 2.20,5 (-58), Hirakida 2.20,6 (-59).

*4×200 m frisim:* Japan 8.18,7 (-59), Australien 8.23,6 (-56), Sovjet 8.27,1 (-57), USA 8.31,1 (-52), Storbrittannien 8.39,1 (-56), Italien 8.41,2 (-58), Sydafrika 8.43,0 (-56), Argentina 8.43,6 (-56).

*4×100 m medley:* Australien 4.10,4 (-58), USA 4.12,6 (-59), Japan 4.14,0 (-59), Sovjet 4.16,5 (-58), Östtyskland 4.20,2 (-59), Ungern 4.20,4 (-58), Italien 4.20,6 (-58), Kina 4.22,5 (-59).

## Ett av tidernas 10 bästa lopp

på damernas huvuddistans, 100 m fritt — så nämnde kamrat Buhre SM:s första huvudlopp, där smäckra Kate, "SIMMARDROTTNING" att nämna (bland en bukett dejliga prinsessor!) försvarade sin värdighet — — fast urlakad av magont och delvis förtärd av nervositet: "Att simma S.M.-final är värre än att ställa opp i Europafinal!"

Bara Melbournes Olympiska final 1956 och några få australiska och holländska stjärnmöten kan ha lämnat bättre genomsnitt!

I Helsingfors 1952 vann ungerskan Szöke på 66,8 sek.; genomsnittet i det jämna fältet på 8 var 67,4.

I London 1948 vann danskan Greta Andersen på 66,3, de sex finalisternas "snitt" var 67,6; svenskan Ingegerd Fredin var där femma på 1.08,4.

Här i Fyrisbadet var i försöken den sist (som n:r 8) kvalificerade, "delvisa rekordhållerskan" Birgitta Eriksson, nere på 1.07,2; genomsnittet för de åtta (= 3 Malmö, 1 Varberg, Stockholm, Lund, Uppsala och Eskilstuna) var 66 och 650 tusendelar!

I finalen var de 8:s sammanlagda tid 2 tiondels sekund sämre, alltså genomsnittet en 40-dels sek. långsammare!! = 66 och 675 hundradelar.

Alltså fortfarande bättre än "snittet" i näst sista Olympiadens final.

*TT i IB.*

## Sovjet segrade i Irelandskampen

Sovjet vann en trelandskamp i Budapest med 141 poäng före Östtyskland, som fick 121 poäng, och Ungern 108. Ryssen Loujkovski simmade 100 fritt på 56,3, som var tävlingarnas bästa resultat och dessutom nytt Sovjet-rekord.

*Herrar:* 100 fr: Loujkovski, S 56,3, Sorokin, S 57,6, Polevi, S 58,5, Assman, Ö 58,8. 400 fr: Nikitin, S 4.40,8, Engelhardt, Ö 4.43,4, Katona, U 4.44,2. 1.500 fr: Katona, U 18.34,4, Nikitin, 18.52,4, Lavrinenko, S 19.02,6. 100 ry: Wagner, Ö 1.04,6, Kuvaldine, S 1.06,2, Pfeiffer, Ö 1.06,4. 200 br: Antonian, S 2.42,3, Kungsagi, U 2.34,4, Laurits, S 2.44,0. 200 fj: Varszegi, U 2.27,1, Kiseliev, S 2.27,5, Sieber, 2.30,5. 4x200 fr: Sovjet 8.43,7, Östtyskland 8.46,7, Ungern 8.53,9. 4x100 medley: Sovjet 4.21,6, Östtyskland 4.22,9.

*Damer:* 100 fr: Boros, U 1.05,9, Bajnogel, U 1.06,2, Steffin, Ö 1.06,5. 400 fr: Voog, S 5.17,8, Egervari, U 5.17,8, Langenau, Ö 5.20,2. 100 ry: Viktorova, S 1.13,4. 200 br: Walter, Ö 2.54,5, Killerman, U 2.57,4, Lehmann, Ö 2.57,9, Beyer, Ö 2.58,2. 100 fj: Posniak, S 1.14,2, Langenau, 1.14,6, Furmann, Ö 1.16,0. 4x100 fr: Ungern 4.28,4, Östtyskland 4.31,0, Sovjet 4.35,8. 4x100 medley: Sovjet 4.58,1 (Viktorova satte ryskt rekord på ryggsim med 1.12,2), Östtyskland 4.58,3, Ungern 5.06,2.



# Rekord på rekord i DM-simningarna

SÖDERMANLAND

Katrineholm stod för andra året i rad som DM-värd och i den lättsumna bassängen i Duveholmsbadet (25 m) noterades åtta nya distriktsrekord samt en svensk rekordtangering av Nyköpings Barbro Eriksson på 200 m bröstsim. Hennes tid var 2.56,9. I medleylagkappen avverkade hon sina 100 m på 1.23,0, Tunafors SK vann tolv grenar, varav Birgitta Eriksson och Runar Svenson bidrog med tre var. Fyra man underskred 5 min på 400 fritt och tre flickor sam 100 rygg under 1.18.

*Damer: 100 fr:* Birgitta Eriksson, TSK 1.06,7. 400 fr: Birgitta Eriksson 5.36,2. 100 fj: Birgitta Eriksson 1.19,5 (d-rekord), 200 br: Barbro Eriksson, Nyköp 2.56,9 (tang. sv. rek.). 100 ry: Ann Catrin Andersson, TSK 1.17,0 (d.-rek.). 4×100 medley: TSK 5.17,2 (d.-rek.). 4×100 fr: TSK 4.56,8 (d.-rek.).

*Herrar:* 100 fr: Runar Svensson, TSK 60,3. 200 fr: Runar Svensson 2.15,9 (d.-rek.). 400 fr: Runar Svensson 4.52,3. 100 ry: Hans Andersson, TSK 1.09,0. 200 br: Ulf Ericsson, Katr. 2.56,4. 200 fj: Benni Svensk, Katr. 2.53,2 (d.-rek.). 4×100 medley: TSK 4.53,5. 4× 200 fr: TSK 9.23,5 (d.-rek.).



*Barbro Eriksson, Nyköping, Sveriges andra bröstsimmerska under 3 min. och delaktig i rekord på 200 m på kort bana — 2.56,9*

VÄSTMANLAND

Västerås SS vann samtliga fjorton grenar, som stod på programmet vid DM-simningarna i Kallbadhuset i Sala (25 m bassäng). 16-åringen Sven Göran Johansson vann fyra grenar och var dessutom med om att hemföra två lagmästerskap.

*Damer:* 100 fr: Gerd Wedberg 1.15,8. 400 fr: Ulla Patrikka 6.09,3. 200 br: Gerd Wedberg 3.17,8. 100 ry: Gerd Wedberg 1.29,7. 4×100 medley: VSS 6.21,4. 4×100 fr: VSS 5.31,1.

*Herrar:* 100 fr: Sven Göran Johansson 61,4. 200 fr: Sven Göran Johansson, 2.14,5. 400 fr: Sven Göran Johansson 4.57,0. 200 br: Håkan Kindblom 2.55,3. 100 ry: Sven Göran Johansson 1.12,8. 200 fj: John Stinessen 2.54,0. 4×100 medley: VSS 5.04,0. 4× 100 fr: VSS 4.19,7.

HALLAND

Laxen tog tio grenar; Varbergs SLS två och Varbergs GIF en vid JDM i Halmstad (50 m bana). Siv Johansson vann tre grenar plus ett lag.

*Damer:* 100 fr: Antia Karlsson, Laxen 1.15,3. 400 fr: Anita Karlsson 5.58,6. 200 br: Siv Johansson, Laxen 3.20,8. 100 ry: Siv Johansson 1.24,4. 100 fj: Siv Johansson 1.34,8. 4×100 fr: Laxen 5.18,2.

*Herrar:* 100 fr: Lars Erik Rymark, Varbergs SLS 1.03,0. 400 fr: Leif Torstensson, Varbergs GIF 5.21,2. 100 fj: Lars Erik Rymark 1.20,5. 200 br: Jan Eric Holmström, Laxen 3.02,2. 100 ry: Ulf Hägglund, Laxen 1.17,4. 4×100 fr: Laxen 4.41,6.

VÄRMLAND

Mästerskapen avgjordes i Kristinehamn. Tre distriktsrekord noterades, genom Karlstads SS på 4×200 frisim, genom Leif Stormark på 1.500 frisim och genom Anders Stefansson, som på ryggsimssträckan i medley noterade 1.10,2. Karlstad blev bästa klubb med 13 titlar. En elvaåring blev mästarinna, t. o. m. dubbelt i hopp. Hon heter Margareta Selin och kommer från Karlskoga.

*Damer:* 100 fj: Gudrun Stensryd, Karlstad 1.29,2. 100 ry: Ragna Ferneman, Filipstad 1.24,4. 100 fr: Margitta Norrman, Karlskoga 1.15,0, Gudrun Stensryd 1.15,0. 400 fr: Ragna Fernaeman 5.51,5. 200 br: Lena Björklund, Karlstad 3.19,4. 4×100 medley: Karlstad 5.55,6. 4×100 fr: Karlstad 5.18,8. Svikthopp 3 m: Margareta Selin, Karlskoga 39,83. Höga hopp: Margareta Selin 38,17. Livräddning: Rosalie Hedén, Karlstad 2.50,0.

*Herrar:* 100 fr: Bo Hansson, Karlstad 1.04,0. 200 fr: Bo Hansson, 2.26,4. 400 fr: Bo Hansson 5.13,4. 1.500 fr: Leif Stormark, Karlskoga 21.24,4. 200 fj: P-O. Ljungdahl, Filipstad 3.04,7. 200 br: Lennart Jonsson, Karlstad 3.04,8. 100 ry: Anders Stefansson, Karlstad 1.11,5. 4×100 medley: Karlstad 5.04,4. 4×200 fr: Karlstad 10.04,0. Livräddning: Lennart Svärd, Karlstad 2.22,9. Svikthopp: 3 m: Johan Eckardt, Karlskoga 46,02. Komb. h.-hopp: Johan Eckardt 64,74. H.-hopp: Johan Eckardt 44,96.

NÄRKE

Göran Åberg, Örebro, svarade för det enda distriktsrekordet i Hällabrottet och simmade 200 fjäril på 2.48,8. Tio titlar gick till ÖSS. Bengt Olof Almstedt var individuellt bäst med tre segrar.

*Damer:* 100 fr: Kerstin Laestadius, ÖSS 1.25,2. 400 fr: Kerstin Laestadius 7.01,2. 200 br: Berit Mattsson, ÖSS 3.21,2. 100 fj: Berit Mattsson 1,35,2. 4 ×100 fr: Karlslund 6.07,4. 100 ry: Inger Olsson, Karlslund 1.29,8.

*Herrar:* 100 fr: B-O. Almstedt, ÖSS 61,8. 400 fr: B-O. Almstedt 4.55,0. 100 ry: B-O. Almstedt 1.11,1. 200 br: Bernt Persander, ÖSS 2.59,8. 200 fj: Göran Åberg, ÖSS 2.48,8. 4×200 fr: ÖSS 10.13,5.

MEDELPAD

Endast fyra grenar genomfördes vid JDM-simningarna i Vivstavarvstjärn. Sjukdom och semestrar gjorde att deltagarna inte räckte till för hela programmet.

100 fr. H: G. Nordin, Sundsvall

1.09,8. 100 fr. D: M. Andersson, Timrå 1.18,9. 100 ry. D: L. Lööf, Timrå 1.39,8. 200 br. D: M. Vikström, Sundsvall 1.18,0.

VÄSTERBOTTEN

Lars Edstedt, Umeå, tog tre titlar vid Västerbottens DM i Nyadalsbadets 50 meters bassäng. Umeå dominerade och det var endast Peter Bergengren, som med två mästerskapssegrar, spräckte USS-arnas segerrad.

*Damer:* 100 fr: Birgitta Nystedt, USS 1.22,7. 100 ry: Birgitta Nystedt 1.32,1. 200 br: Birgitta Andersson, USS 3.39,0. Livräddning: Birgitta Nystedt 1.55,5.

*Herrar:* 100 fr: Peter Bergengren, SSK 1.03,6. 400 fr: Lars Edstedt, USS 6.15,1. 100 ry: P. Bergengren 1.19,0. 200 fj: Lars Edstedt 3.15,0. 200 br: Martin Ritzén, USS 3.15,3, Livräddning: Lars Edstedt 1.46,5. 4×100 medley: Umeå 5.30,5.

ÖSTERGÖTLAND

Gamla storklubben Norrköpings KK fick den här gången nöja sig med endast fyra titlar, tre individuella, som hemfördes av Roland Lind, och en i lagkapp. Elva mästerskap gick till Motala och sex till Link. ASS. Tävlingarna avgjordes i Mjölby, där två distriktsrekord sattes, båda i medley genom Motalas damer och NKK:s herrar.

*Damer:* 100 fr: Marianne Asperud, LASS 1.17,7. 400 fr: Marianne Asperud 6.12,6. 200 br: Anne Marie Rodell, Motala 3.19,0. 100 br: Anne Marie Rodell 1.32,3. 100 fj: Anne Marie Rodell 1.35,5. 100 ry: Anita Lindoof, Motala 1.28,5. 4×100 fr: LASS 5.26,2. 4×100 medley: Motala 6.02,6. Komb. h.-hopp: Gunilla Johansson, LASS 53,16.

*Herrar:* 100 fr: Göran Brask, Motala 1.05,8. 200 fr: Göran Brask 2.25,5. 400 fr: Göran Brask 5.20,3. 100 br: Roger Lindkvist, LASS 1.23,7. 200 br: Roger Lindkvist 3.04,7. 100 fj: Roland Lind, NKK 1.17,7. 100 ry: Roland Lind 1.13,5. 200 ry: Roland Lind 2.39,6. 4×100 fr: Motala 4.31,7, 4×100 medley: NKK 5.08,3. Höga hopp: Signar Skålberg, Motala 38,13. Komb. h.-hopp: Signar Skålberg 51,85.

DALARNA

Juniormästerskapen avgjordes i Grängesberg på 25 meters bana. Hemmapojken Håkan Wiklund var framgångsrikaste deltagare med tre segrar:

*Damer:* 100 fr: Pia Stråhle, Leksand 1.21,1. 400 fr: Pia Stråhle 6.53,2. 100 ry: Astrid Gustafsson, Falu SS 1.34,9. 200 br: Astrid Gustafsson 3.19,8. 100 fj: Ann Christin Ramberg, Avesta, 1.43,0. 4×100 fr: Ludvika FFI 6.09,5.

*Herrar:* 100 fr: Håkan Wiklund, Grängesberg 1.09,3. 400 fr: Lars Lorenz, Orsa 5.40,2. 100 ry: Håkan Wiklund 1.22,0. 100 fj: Håkan Wiklund 1.31,2. 200 br: Rolf Lövgren, Krylbo 3.08,2. Komb. höga hopp: S-O. Johansson, Borlänge 46,25. 4×100 fr: Orsa 5.06,9.

VÄSTERGÖTLAND

Elfsborg dominerade som vanligt, när JDM avgjordes i Skövde. Åtta titlar gick till boråsklubben, medan värdarna fick fyra mästerskap.

*Damer:* 100 fr: Marianne Ekdahl, Elfsborg 1.14,6. 400 fr: Birgitta Andersson, Skövde. 100 ry: Marianne Ekdahl 1.25,0. 100 fj: Anne Marie Eriksson, Skövde 1.33,8. 200 br: Gunnel Larsson, Skövde 3.23,2. 4×100 medley: Skövde 6.11,5.

*Herrar:* 100 fr: Ivar Wallmark, Elfsborg 1.10,0. 400 fr: Lars Erik Thomé, Elfsborg 5.15,2. 100 ry: Håkan Holmström, Elfsborg 1.14,0. 100 fj: Lars Erik Thomé 1.21,0. 200 br: Sören Jönsson, Lidköping 2.56,7. Höga hopp: Kenneth Hansson, Elfsborg 44,40. 4×100 medley: Elfsborg 5.24,2.

# Glenn Petterssons 3:e seger i den 10:e Vansbro-simningen

Två rekord sattes vid Vansbro AIK:s jubileumssimning under de sex broarna i Vanån och Västerdalälven. Det mest överlägsna var publikanslutningen, som denna gång överträffade samtliga noteringar i simningens tioåriga historia. Omkring 3.000 personer kantade älvstränderna, hängde över broräcken och gonade sig i eftermiddagssolen vid flaggprydda Vansbrobadet. Det andra rekordet satte Kerstin Törnberg från Harnäs genom att simma i mål på tiden 49.06 min., varigenom hon sänkte Inger Bobergs tidigare rekord med 3.26. Hon blev därigenom den mest överlägsne segraren i 1959 års tävling. I herrklassen blev det i stället desto bittrare dueller såväl om första som tredjeplatsen där endast centimetrar skiljde de båda paren Glenn Pettersson—Håkan Bengtsson och Kaari Havisto—Leif Hamlin.

Epitetet "Simmarnas Vasalopp" kan nu med fullt fog användas om denna tävling som blev en simmarmönstring av stora mått. 29 damer och 47 herrar startade och av dessa kom 67 i mål.

Herrklassen blev den intressantaste. För att börja från starten så hade det simmande skägget, Arne Marcusen från Danmark, egen privat show sekunderna innan och det gjorde att samtliga herrar sam iväg med ett särdeles gott humör.

600 meter från starten kom täten med Håkan Bengtsson och Glenn Pettersson till den ödesdigra älvböjen under ludvikajärnvägens bro. Där valde Glenn att simma i ytterspår vilket gjorde att han kom upp jämsides med Bengtsson efter att tidigare ha legat flera meter bakom. Sedan kom 18-årige finländaren Kaari Havisto tillsammans med Leif Hamlin. Hamlin gick definitivt om 300 meter före mål men kunde aldrig slita sig loss från den elegant simmande finländaren.

Det var Glenn Petterssons 3:e raka seger.

Herrar: 1) Glenn Pettersson, Uppsala 38.20, 2) Håkan Bengtsson, Polisen 38.20, 3) Kaari Havisto, Finland 40.40, 4) Leif Halin, Polisen 41.10, 6) Tore Persson, Uppsala 41.46, 7) Lars Andersson, Polisen 42.38, 8) Ronny Lindström, Polisen 43.14, 9) Hans Ahlgren, Uppsala 45.35, 10) Staffan Hasselberg, Uppsala 46.49, 11) Arne Markusen, Danmark 48.17, 12) Bertil Hedlund, Grängesberg 48.47, 13) Håkan Viklund, Grängesberg 50.46.

Damer: 1) Kerstin Thörnberg, Harnäs 49.06, 2) Solveig Jonsson, Harnäs 51.47, 3) Kristina Skyman, Harnäs 57.32, 4) Inger Boberg, Ludvika 58.32, 5) Tyra Stråle, Leksand 58.40, 6) Birgitta Persson, Lore 58.50, 7) Aina Nilsson, Grängesberg 50.32, 9) Monika Östlund, Orsa 1.00,39, 10) Lillemor Liljegren, Hedemora 1.02,12.

Lagtider: 1) Polisen (Håkan Bengtsson, Leif Hamlin, Bert Svensson) 2.00,10, 2) Uppsala (Glenn Pettersson, Tore Persson, Staffan Hasselberg) 2.05,42, 3) Harnäs (Kerstin Thörnberg, Solveig Jonsson, Kristina Skyman) 2.38,25, 4) Grängesberg 2.39,05, 5) Sala 2.51,42.



**SPORRONG & CO**
Kungsgatan 17 - Stockholm - Telefon: 22 56 60

MEDALJER, PLAKETTER
KLUBBMÄSTERSKAPSTECKEN
FÖRENINGSMÄRKEN
DELTAGAREMÄRKEN

*Skissförslag fritt på begäran!*




PLAKETTER:

| | | |
|---|---|---|
| Försilvrade "Prima" och "Primus" | Kr. | 5: — |
| Brons "Ultima" och "Ultimus" | „ | 4: — |
| PROMOTOR | „ | 6: — |
| PILLÖVSKRANS | „ | 1: 50 |
| EKLÖVSKRANS | „ | 1: 50 |
| KANDIDATMÄRKE, tyg | „ | 1: 25 |
| KANDIDATBYXOR | „ | 3: — |
| KANDIDATDIPLOM | „ | 1: 50 |
| MAGISTERMÄRKE, tyg | „ | 1: 25 |
| MAGISTERBYXOR | „ | 4: — |
| MAGISTERDIPLOM | „ | 2: — |
| DJUPDYKNINGSSÄNKE för utomhusbruk | „ | 6: — |
| DJUPDYKNINGSSÄNKE för inomhusbruk | „ | 7: — |
| SIMDYNA, kork med låsanordning | „ | 17: 50 |

Ovanstående kan rekvireras från vårt kansli,
Sveavägen 29, Stockholm




Södertälje 1959, Södertörns Tr. AB

MEDDELANDEN FRÅN SVENSKA SIMFÖRBUNDET

# Simsport



9

SEPT. 1959 - ÅRGÅNG 14