

PLAKETTER:

Försilvrade "Prima" och "Primus"	Kr.	5: —
Brons "Ultima" och "Ultimus"	„	4: —
PROMOTOR	„	6: —
PILLÖVSKRANS	„	1: 50
EKLÖVSKRANS	„	1: 50
KANDIDATMÄRKE, tyg	„	1: 25
KANDIDATBYXOR	„	3: —
KANDIDATDIPLOM	„	1: 50
MAGISTERMÄRKE, tyg	„	1: 25
MAGISTERBYXOR	„	4: —
MAGISTERDIPLOM	„	2: —
DJUPDYKNINGSSÄNKE för utomhusbruk .	„	6: —
DJUPDYKNINGSSÄNKE för inomhusbruk .	„	7: —
SIMDYNA, kork med låsanordning	„	17: 50

Ovanstående kan rekvireras från vårt kansli,
Sveavägen 29, Stockholm



Södertälje 1959, Södertörns Tr. AB

Simsport

MEDDELANDEN FRÅN SVENSKA SIMFÖRBUNDET

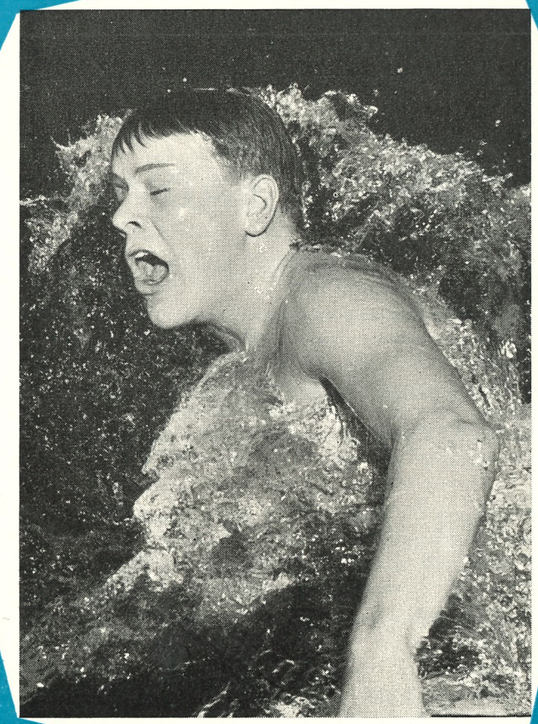

10 OKT. 1959 - ÅRGÅNG 14

HERMES

RESESKRIVMASKINER

4 st.



MODERNA MODELLER FÖR OLIKA ÖNSKEMÅL

Svenskt stål - Schweizisk precision

HERMES BABY — i portföljformat. Lätt och elegant, praktisk och slitstark. Vikt endast 3,6 kg.

HERMES MEDIA — stabil och pålitlig med praktisk utrustning och goda egenskaper.

HERMES 2000 — en idealmaskin för såväl privat-, som kontorsbruk, med key-set tabulator och blixtmarginal.

HERMES 3000 — den lilla PORTABLA kontorsmaskinen med en modern maskins alla finesser. En ultramodern nyhet — just anländ från Schweiz.

(Återförsäljare antages)

KREDIT-KÖP på förmånliga villkor.

OSCAR SUNDIN

Fredsgatan 6, STOCKHOLM. Tel. (växel) 20 76 10, 20 77 10, 20 75 20

Filialer: GÖTEBORG - MALMÖ - JÖNKÖPING - KALMAR - AVESTA

BADVATTENRENING

RENINGSVERK, ANBUDSGRANSKNING, PLATSKONTROLL, DRIFTSKONTROLL

för

SIMHALLAR och FRILUFTSBAD

Anläggningar i drift:

STOCKHOLM
GÖTEBORG
MALMÖ
HÄLSINGBORG
UPPSALA
SOLNA
MARIESTAD
AVESTA
BORÅS
LUND
KARLSKOGA
BODEN
BOSON
KIRUNA
GRÄNGESBERG
HUDIKSVALL

Anläggningar under uppförande:

VISBY
OSKARSHAMN
VÄSTERÅS
MARIESTAD

Planerade anläggningar.

ÖREBRO
YSTAD
KALMAR
NYBRO

KONSULTERANDE INGENJÖRER OCH ARKITEKTER SKIF.

VATTENBYGGNADSBYRÅN (VBB)

Riks. 22 89 30 Humlegårdsgatan 29 - Stockholm Ö Lokal 22 85 80

SIMSPORT

MEDDELANDE FRÅN
SVENSKA SIMFÖRBUNDET
SVEAVÄGEN 29 - STOCKHOLM
POSTGIRO: 52494

Nr 10 - 1959 - Årgång 14

Redaktör och ansvarig utgivare:
HENRY RUNSTRÖMER

Telefon:
REDAKTÖREN 106192

KUNGÖRELSE 106392

Prenumerationspris: kr. 10:—
I utlandet kr. 15:— för helår

Blacks handduk

Vid de brittiska simmästerskapen i Blackpool förra månaden inträffade en episod, som blev föremål för en lika livlig som intressant och lärorik regeldiskussion på dagstidningarnas sportspalter.

Den främsta orsaken till att denna episod vilken för många kan förefalla vara en bagatell, fick så stor publicitet var givetvis att huvudrollsinnehavaren hette Ian Black. Den 18-årige skotten, som blev trefaldig europamästare i Budapest i fjol och som är Storbrittaniens stora olympiahopp i Rom nästa år, tilldrar sig självfallet idrottskrönikörens speciella uppmärksamhet i sina förehavanden.

Före starten i sitt försöksheat på 440 yards frisim placerade Black en handduk på startpallen. Detta uppmärksammades av en funktionär, som bad europamästaren att ta bort handduken. Detta vägrade denne. Vederbörande funktionär rapporterade saken för tävlingsledaren, som snabbt fattade sitt beslut. Black vägrades starta, om han ej tog bort handduken. Han böjde sig för ordern och tog bort handduken.

Detta visar tydligt hur väl de engelska funktionärerna slår vakt om sina skrivna tävlingsregler. Intervjuad om det aktuella fallet deklarerade tävlingsledaren i Blackpool, att han ansåg det som sin oavvisliga skyldighet att medelst ordern till Black garantera för en i detalj korrekt genomförd tävling. I den följande regeldiskussionen argumenterade han:

Om en tävlande placerar en handduk under sina fötter, så beror detta troligen på att han funnit startpallen halkig. Om hans pall är halkig, så är troligen också konkurrenternas pallar halkiga. Han bör sålunda inte få någon favör framför konkurrenterna, vilka följande reglernas bokstav ej lagt handdukar på sina pallar.

Om en simmare, som haft handduk på startpallen, sätter rekord i loppet, så måste rekordet underkännas, eftersom simmaren ej avverkat den fulla distansen. På första bassänglängden har han tjänat en distans lika med handdukens tjocklek. Detta kan tyckas vara hårklyveri, men var skall man dra gränsen, om man börjar att tubba på reglerna. Kan man f. ö. vara för noggrann, då det gäller att följa skrivna lagar?

Någon kanske anser, att det borde stå envar fritt att placera en handduk på en halkig startpall. Det skulle ju i så fall inte innebära någon nackdel för någon. Men låt oss då göra ett annat tankeexperiment:

Det blir dött lopp på rekordtid för två simmare av vilka bara den ene haft handduk på startpallen. Skall inte i så fall rekordet tillfalla den andre, som ej haft någon handduk på pallen och sålunda simmat den fulla sträckan? Men detta är ju som var och en förstår orimligt. Är inte det minsta kravet man kan ställa på en rekordtävling att sträckan är korrekt uppmätt och till fullo avverkad av rekordslagaren? Ingen skall ha rätt att säga, att "närapå" 100 meter är lika med 100 meter.

H. R.

Omslagsbilden visar en av årets kometer på frisim, västeråsaren Sven Göran Johansson. Han dök sensationellt upp på SM, där han blev trea på 200 m frisim och där han var med och slogs om medaljerna även på 400 m. I höst har han hunnit med att bli dubbelmästare på Skolungdomens med rekord på 100 m med 59.8 samt blivit trea på två distanser vid JSM.

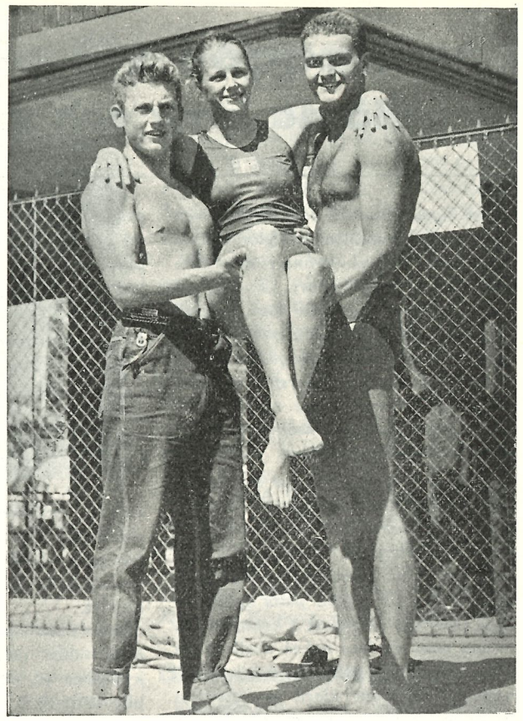

Europeiska hopp i nästa års olympiska spel i rom är Ian Black och Paolo Pucci, som här uppvaktar Kate Jobson i samband med EM i Budapest. Black har avslutat sin säsong genom att på ett originellt sätt väcka uppseende. Om detta handlar månadens ledare härintill.

Bengt Ahlbom i ST

Hårda krav och milda

Det ligger mycket tankearbete och långa ooch grundliga kalkyler bakom den lista på kval-gränser som simkommittén offentliggjort. Endast en trängre krets experter kan i detalj nagelfara de olika tidsstipulationerna, men så mycket kan sägas som att kraven mestadels är ytterst hårda men till en del överraskande milda. Detta är bara skenbart inkonsekvent — det finns goda sakskäl bakom.

16 platser är begärda för simmarnas räkning till Rom-olympiaden — pologänget icke inräknat. I dagens läge är med kvalgränserna som värdemätare, bara tre klara. Såsom framgår av simkommitténs på annan plats specificerade OS-krav är endast 2 kvalificerade — om man nu inte också skall räkna damlagets på 4x100 m ännu ej till namnen definitivt klara — eftersom Tommie Lindström har att göra en tid under 2.42 ännu en gång. Det är Kristina Larsson, Bibbi Segerström och Tommie Lindström, och så damlag förstås på 4x100.

I många fall går stipulationerna långt under gällande svenska rekord eller skulle så sent som i Melbourne ha givit silver, brons eller finalplacering. Men simutvecklingen går i snälltågsfart, och det är inte lätt att hänga med i svängarna.

Skilda uträkningar

Låt oss göra några stickprov:

På 1500 fritt krävs 18.15 för Rombiljett — 25 sekunder under svenska rekordet. Hade givit fjärde plats i Melbourne. Däremot är 2.42 på 200 bröst sämre än svenska rekordet men ändå nära världstopp. 4x100 medley på 4.18 verkar oåtkomligt för svenskar men 4.56 samma gren för damer är i hög grad mänskligt.

Den tiden är satt för att man gärna vill ha med en bröst- och en ryggsimmerska som också kan starta individuellt.

Att herrarnas kvaltider på 200 fjäril och 100 rygg är så pass enkla som 2.25 resp. 1.05 beror på att man vill stimulera de många talanger som när som helst väntas få sitt genombrott, exempelvis Håkan Bengtsson i fjäril.

Likaså är stipulationen för lagkapp 4x200 — 8.40 — inte helt avskräckande, även om den ligger under svenska rekordet. Man vill gärna ha ett lag kvalificerat för att kunna plocka ut dess medlemmar på olika individuella lopp.

Förtänksam planering

Den röda tråden i simförbundets respektingivande olympiska förarbete är samarbetet mellan förbundsledningen och de många tränare som man kopplat in badmästarvägen.

Nu har man både pengar och personella resurser tillräckligt för det olympiska arbetet. Under tre månader frikopplas de bästa tränarna från sitt vardagsjobb och avlönas då av förbundet.

Efter SM i Uppsala blir det träningsläger där och då simmar man på kvällarna på exakt samma tider som blir aktuella i Rom. Förtänksamt!

När signalen går till den verkliga hårdkörningen på försommaren blir det ungefär en mils tempoträning om dagen.

Simmarna och simledningen har vår oreserverade respekt.

OS-stipulationen

Här nedan återges de tidsstipulationer för OS-biljett som simkommittén föreslagit att förbundsstyrelsen ratificerar:

	Herrar	Damer
100 m fritt	57,0	1.05,0
400 m fritt	4.32,0	5.02,0
1500 m fritt	18.15,0	
Lag fritt	8.40,0	4.24,0
100 m rygg	1.05,5[1])	1.13,5
200 m bröst	2.42,0[1])	2.55,0
100 m fjäril		1.13,5
200 m fjäril	2.25,0	
Lag medley	4.18,0	4.56,0

[1]) Tiden skall presteras vid två skilda tillfällen. Resultat räknas retroaktivt från 1/6 1959.

Karlskrona-Laxen 49-71

Halmstads "Laxar" visade vid ett gästspel i Karlskrona (20/9) att de fint konserverat sommarformen och vann klubbmatchen mot örlogsstadens SS med så övertygande marginal som 71—49. Resultat: 100 m H: L. Isaksson, L 1.04,5, G. Billing, KSS 1.05,0, K. Karlegärd, KSS 1.06,2, L. Meuller, L 1.07,1, O. Petersson, KSS 1.07,8. 100 m D: S. Johansson, L 1.15,0, M-L. Hansson, KSS 1.18,1, L. Bengtsson, L 1.20,6, A-M. Hansson, KSS 1.25,0. 50 br Po: L. Kristoffersson, KSS 42,4, B-E. Johansson, KSS 43,6, B. Rosencrantz, L 44,0, K. Hägglund, L 44,2, B. Lindqvist, L 46,3, B. Friberg, KSS 47,4, L-E. Andersson, KSS 51,0, L-E. Liljegren, KSS 51,1, A. Carlson, KSS 56,2. 200 br H: J-E. Holmström, L 2.57,0, K. Nilsson, Kss 3.00,0, G. Lindqvist, L 3.03,4, C. Karlsson, KSS 3.22,2. 50 br Fl: G. Liljegren, KSS 45,3, C. Stjernlycke, KSS 45,4, E. Cederholm, KSS 46,6, M. Israelsson, KSS 47,1, M-L. Stjernlycke, KSS 48,5, G. Johansson, KSS 48,7. 100 ry D: S. Johansson, L 1.26,2, M-L. Hansson, KSS 1.29,8, A. Karlsson, L 1.31,7, A-M. Hansson, KSS 1.45,6. 100 ry H: T. Brunström, KSS 1.16,0, U. Hägglund, L 1.16,3, L. Isaksson, L 1.17,7, O. Peterson, KSS 1.25,6. 50 m Po: K. Hägglund, L 34,8, B. Lindqvist, L 35,5, L. Kristoffersson, KSS 36,7, K. Modigh, Kss 37,5, B. Friberg, KSS 37,7, B. Rosencrantz, L 40,0, S. Modigh, KSS 40,2, B. Persson, KSS 44,0, R. Svensson, KSS 45,8. 100 br Po: G. Lindqvist L 1.24,7, J-E. Holmström, L 1.24,8, K. Nilsson, KSS 1.26,3, C. Karlsson, KSS 1.32,5, 100 br D: B. Andersson, KSS 1.30,2, S. Johansson, L 1.31,2, I. Anderson, KSS 1.37,2, G. Friström, L 1.51,4. 400 m Po: K. Karlegärd, KSS 1.06,2, L. Meuller, L 1.07,5, U. Hägglund, L 1.12,5, R. Petersson, KSS 1.19,0. 100 m Fl: B. Friberg, L 1.17,4, M-L. Hansson, KSS 1.17,5, B. Almén, L 1.22,8, L. Winnefors, KSS 1.26,8. 50 m Fl: U-K. Petersson, KSS 39,4, C. Stjernlycke, KSS 39,6, I. Hagström, KSS 40,0, A. Oderhammar, KSS 40,1, G-B. Mattison, KSS 42,4. Lag 4×50 m Po: Laxen 2.04,3, KSS 2.09,3. Lag 4×100 m D: Laxen 5.25,1, KSS 5.46,1. Lag 4×100 medley H: Laxen 5.08,5, KSS 5.14,5.

☆

ANGELO ROMANI, strax efter 3-landskampen i Rom råkade ut för en otrevlig olyckshändelse, som band honom i sjuksängen för halvannan månad. Vid ett skämthopp i en bassäng skadade han tre ryggkotor.

Lärorik Moskvaresa för hopparna

Vår trupp i simhopp till Moskva den 25—27 september hade fått följande utseende: Birte Hansson, höga hopp, Johnny Hellström, svikthopp, Toivo Öhman och Göran Lundqvist, höga hopp. Ledare: undertecknad.

Låt mig genast deklarera att dessa Moskva-tävlingar var en europeisk elitmönstring. Endast Väst-Tyskland och Frankrike saknades bland de s. k. hopp-nationerna. Enbart simhopp förekom på programmet under de tre dagarna i Sportklubben Dynamos flotta simhall och sammanlagt utfördes 574 tävlingshopp — träningshoppen väl 6 à 7 gånger så många — och utgående från att man vanligen brukar räkna 1 hopp per minut så skulle det bli drygt 9 timmar totalt för tävlingarnas genomförande. Emellertid klarade de ryska arrangörerna — Sovjets förbund för simhopp — av det på mindre än 8 timmar, tal och prisutdelning inkluderat, vilket de har stor heder av.

Alla tre dagarna hade man fullsatt hus, d. v. s. ca 3.000 åskådare.

Birte Hanson är egentligen inte tränad för stortävlingar just nu men hon vill ändå inte missa det här tillfället att känna på toppkonkurrensen. Tyvärr råkade Birte ut för en malör genast under första träningspasset i Moskva. Hon räknade fel i satsen i en 1½ volt med skruv från 10-an och kom i "baklås" i skruvrotationen, med följd att hon hamnade på ryggtavlan i vattnet. Smällen blev rätt kraftig och hon fick hålla igen resten av träningen. Självfallet var Birte osäker under tävlingen och om hennes placering som sexa är inget att säga. Poängen blev 73,81 mot ryska segrarinnan Krutovas 83,2. Eurapamästarinnan Karezkaite, Sovjet, blev 3.a på 76,22 och danska Bende Velin 5.a på 74,90.

☆

Herrarnas svikthopp blev en mycket jämn tävling, om man bortser från att östtysken Pophal gick loss klart i de två sista hoppen. Johnny Hellström hängde fint med i sällskapet, låg 5.a efter 1:sta avdelningens 7 hopp och hade enligt min mening en rätt god chans att bli 3.a, men så kom missen i nästa sista hoppet — 1½ mollbergare — och så åkte han ner på 7.de platsen.

☆

I höga hopp föll Toivo Öhman bort redan från början på grund av en akut magkatarr, och här har vi helt visst orsaken till Toivos matthet på sistone. Han genomförde visserligen 1:sta avdelningen, men stod givetvis inte att känna igen. Troligen får "Tojan" vila sig helt från hoppningen minst en månad.

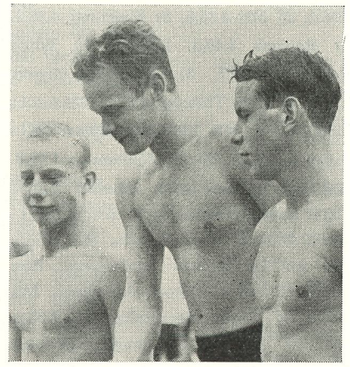

Våra tre främsta simhoppare, fr. v: Göran Lundqvist, Toivo Öhman och Johnny Hellström.

Däremot "kringlade" Göran Lundqvist både optimistiskt och väl och låg 6a efter 1:sta avdelningen, med goda chanser att avancera i finalomgången. En missad uppgång till handstående — nerverna kom i darrning hos den gode "Krax" — spolierade emellertid förhoppningarna i den vägen. Som säker segrare utgick den smått fenomenale engelske 17-åringen, europamästaren Brian Phelphs.

☆

Kvar står att det var en mycket intressant simhopparresa till Moskva. Just denna kontakt med toppen av Europas hoppare anser jag vara mycket nyttig när det gäller starten och uppläggningen av träningen inför det viktiga året 1960. Vi har fått erfara styrkan hos våra konkurrenter och vi har blivit uppmärksammade på våra brister. *Jag tror mig kunna utlova, att träningen här hemma kommer att skärpas rätt väsentligt.*

I Moskva var vi förresten en dag lunchgäster hos ambassadrådet och fru Ryding på svenska beskickningen och det var ett mycket uppskattat och trevligt inslag i programmet där borta, menade vi allihop.

Nästa år måste vi nog försöka få över några av de ryska hopparna till Sverige. Tävlingar med dem bör bli fina prov inför OS. *Gösta Ölander*

Svikthopp, herrar: 1) Pophal, Öst-Tyskland 147,97, 2) Melnikof, Sovjet 131,10, 3) Kastritsky, Sovjet 127,44, 4) Pololach, Sovjet 127,3, 5) Casakoff, Sovjet 126,14, 6) Mari, Italien 125,13, 7) J. Hellström, Sverige 123,81.

Höga hopp, damer: 1) Krutova, Sovjet 83,22, 2) Gorochovskaja, Sovjet 82,11, 3) Karezkaite, Sovjet 76,22, 4) Krämer, Öst-Tyskland 76,05, 5) Velin, Danmark 74,90, 6) Birte Hanson, Sverige 73,81, 7) Viellard, England 71,39.

Höga hopp, herrar: 1) Phelps, England 150,16, 2) Mesin, Sovjet 137,80, 3) Sperling, Sovjet 137,42, 4) Bely, Sovjet 136,50, 5) Trosoff, Sovjet 133,23, 6) Pophal, Öst-Tyskland 124,23, 7) Göran Lundqvist, Sverige 121,86.

Svikthopp, damer: 1) Krämer, Öst-Tyskland 130,79, 2) Ferris, England 126,18, 3) Krutova, Sovjet 117,30.

Östergötland - Närke 79-63

Östergötland vann landskapsmatchen mot Närke i Finspångs nya 50-metersbad (5/9) med klar poängmarginal 79—63. Enda nya rekordet blev Närkes genom Ingrid Olsson som ryggsimmade på 1.28,0. Resultat: 100 m H: R. Lindberg, Ö 1.05,3, F. Haglund, N 1.07,0, G. Åberg, N 1.07,8, C-E. Carlsson, Ö 1.08,2. 100 ry D: I. Olsson, N 1.28,0, O. M. Asperud,, Ö 1.31,0, A. Lindhof, Ö 1.32,0, B. Eriksson, N 1.33,5. 200 br H: R. Lindqvist, Ö 3.10,1, B. Porsander, N 3.10,5, L. Jonsson, Ö 3.18,9, L-E. Nordmark, N 3.26,2. 100 m Fl: I. Almqvist, Ö 1.23,2, G. Westerlund, Ö 1.24,4, C. Ekman, N 1.25,7, K Hult, N 1.29,1. 100 m Po: B-O Almstedt, N 1.03,4, G. Brask, Ö 1.06,0, U. Bergenudd, N 1.09,8, S-G. Selling, Ö 1.10,8. 200 br D: B. Mattsson, N 3.26,0, G. Hamrer, Ö 3.34,0, E-M Hörberg, Ö 3.34,0, L. Klarin, N 3.38,2. Komb. hopp H: S. Skålberg, Ö 39,28, G. Pihl, Ö 30,73, B. Gullman, N 24,88, R. Björkman, N 22,97. 100 ry H: S. Norén, N 1.16,7, A. Forssén, Ö 1.17,2, G. Åberg, N 1.21,8, B Lind, Ö 1.22,3. 100 m D: M Asperud, Ö 1.18,9, A. Lindhof, Ö 1.23,9, B. Eriksson, N 1.30,4, B. Mattsson, N 1.35,0. 100 ry Po: B-O. Almstedt, N 1.15,7, R. Lind, Ö 1.17,5, H. Berg, N 1.23,8, K. Lindholm, Ö 1.26,7. 100 br Fl: M. Hultgren, Ö 1.36,0, A. Mitt, Ö 1.38,0, I. Nilsson, N 1.44,6, C. Ekman, N 1.51,7. Lag 4×100 medley H: Närke 5.14,1, Östergötland 5.17,2. Lag 4×100 medley D: Östergötland 6.24,0, Närke 6.44,5. Polo: Östergötland—Närke 8—2.

Rekord i världsklass av Gullbritt Jönsson

Malmö Simsällskap begick sitt 90-årsjubileum med internationella tävlingar i Simhallsbadet den 21—22 september. Och som vanligt blev det svenskt rekord i den skånska simningens högborg. Men det var nu ingen malmösimmare — kors i taket — som denna gång spelade huvudrollen. Nej, denna kreerades båda dagarna av nabostaden Lunds ryggsimmerska Gullbritt Jönsson. På måndagen förbättrade hon Bibbi Segerströms kortbanerekord på 100 meter från 1.14,1 till prydligare 1.13,9 och på tisdagen "smulade" hon sönder neptunflickans 200-metersnotering med världstiden 2.36,6.

200-metersrekordet är ett av världens bästa och är t. o. m. halva sekunden bättre än japanskan Tanakas världsrekord på lång bana. Det var en stark, utan tvekan den hittills främsta prestationen av den 17-åriga poseidonflickan.

Det blev genomgående goda resultat, vilket framgår av nedanstående resultatlista. Man lägger kanske främst märke till östtyske bröstsimmaren Horst Malucks granna tider 1.12,5 och 2.39,8. Den sistnämnda tiden var dock ej banrekord. Detta håller engelsmannen Chris Walkden med 2.38,2 från TV-kampen förra hösten.

I fjärilsimmet fick "Kisse" Larsson se sig besegrad av den framåtgående rostockflickan Bärbel Fuhrmann. Men det skall vi hoppas var en tillfällighet.

Resultat 4×100 m D: 1) Ran 4.32,2, 2) MS 4.40,5, 3) Köpenhamns stadslag 4.51,2. 400 m: 1) U. Millow, Rostock 4.43,3, 2) B. Billqvist, MS 4.43,4, 3) J. Andersson, Hälsingborg 4.57,4. 100 ry: 1) L. Eriksson, MS 1.08,6, 2) Mårtensson, Ran 1.09,5, 3) K. Stenström, Poseidon 1.09,8. 100 br: 1) H. Maluck, Rostock 1.12,5, 2) R. Lundin, Ran 1.15,8, 3) A. Seversen, Ran 1.16,6. 100 ry: 1) Gullbritt Jönsson, Poseidon 1.13,9, 2) B. Fuhrmann, Rostock 1.18,3, 3) Eva Nordin, MS 1.21,2. 100 fj: 1) K. Leijon, Poseidon 1.07,5, 2) H-J. Siebet, Rostock 1.11,2, 3) J. Johansen, Köpenhamn 1.12,4. Höga hopp, 1) Birthe Hanson, MS 75,30 p., 2) Heidi Zydeck, Rostock 66,21, 3) Hanna Laursen, Köpenhamn 64,58. 100 m 1) Karin Larsson, Ran 1.05,7, 2) Kristina Larsson, Ran 1.07,0, 3) Karin Grubb, Poseidon 1.07,0. 200 br: 1) Kristina Olsson, Limhamn 3.04,7, 2) Edith Schnack, Rostock 3.04,7, 3) Inge Thorsen, Köpenhamn 3.07,4. 4×100 medley: 1) Ran 4.35,1, 2) MS 4.35,6, 3) Poseidon 4.36,9, 4) Rostock 4.49,3. 100 br: 1) Edith Schnack 1.25,7, 2) Kristina Olsson 1.27,0, 3) Inge Thorsen 1.27,3. 100 m: 1) Leif Sjölin, MS 1.00,5, 2) Björn Billquist 1.00,7, 3) Börje Mårtensson 1.00,8. 200 ry: 1) Gullbritt Jönsson 2.33,6, (nytt svenskt rekord), 2) Karin Larsson 2.45,2, 3) Eva Nordin, MS 2.52,5. 200 m: 1) Barbro Andersson, Ran 2.26,7, 2) Ulla Thorn-Johnsson, MS 2.34,9, 3) Anita Warnholtz, MS 2.36,9. 100: 1) Bärbel Fuhrmann, Rostock 1.13,1, 2) Kristina Larsson 1.13,5, 3) Gerda Wendt, Rostock 1.14,9. 200 fj: 1) Ulrich Millow 2.31,0, 2) Knut Leijon, Poseidon 2.38,7, 3) Jan Andersson 2.46,6. Svikt: 1) Klaus Konzorr, Rostock 126,33 p., 2) Leif Sören Svestrup, Köpenhamn 113,65. 200 br: 1) Horst Maluck 2.39,8, 2) Axel Seversen 2.47,8, 3) Jörgen Andersen, Köpenhamn 2.54,9. 4×100 m medley, D: 1) SK aRn Malmö 5.07,5, 2) SC Empor, Rostock 5.15,6, 3) Köpenhamnskomb. 5.24,4. 4×200 m H: 1) Malmö SS 9.14,2, 2) SC Empor, Rostock 9.32,7, 3) P 08, Köpenhamn 9.41,0.

Ryggstatistik

Världens bästa:

100 M RYGG, DAMER

1.	Cone, USA	1.11,4
2.	Van Velsen, Holl	1.11,7
3.	Grinham, St.-Br	1.11,9
4.	Dober, Holl	1.12,2
	Viktorova, Sovjet	1.12,2
6.	Edwards, St.-Br	1.12,3
7.	Barber, Canada	1.12,3
8.	Kluter, USA	1.12,4
9.	Gould, N. Zeeland	1.12,5
10.	Wielema, Holl.	1.12,8

Grinham, Edwards och Gould har noterat sina tider på 110 yards (100,58 m).

Sveriges bästa:

1.	Bibbi Segerström	1.14,5
2.	Gullbritt Jönsson	1.15,9
	Karin Larsson	1.15,9
4.	Monica Öberg	1.17,3
5.	Birgitta Öhman	1.17,6
6.	Margareta Westseon	1.17,9
7.	Agneta Gustafsson	1.18,1
	A-C Andersson	1.18,1
9.	Kristina Larsson	1.19,5
10.	Karin Grubb	1.19,7

Bibbi 2.37,0 i rygg

Vid ett rekordförsök på 200 m ryggsim den 30/9 i Forsgrenska badet nådde Bibbi Segerström, Neptun, den utomordentliga tiden 2.37,0, d. v. s. blott 0,4 sek. över Gull-Britt Jönssons, Poseidon, Lund nysatta svenska damrekord.

Bibbi hade bara en medtävlerska, Monika Öberg, som fick tiden 2.50,2. Hennes mellantider i loppet var: 50 m: 34,8, 100: 1.14,3 — Gull Britt Jönssons svenska rekord på den distansen är bara fyra tiondels sekunder bättre! — 150 m: 1.55,8 och 200 m: 2.37,0. Passertiderna per 50 meter var alltså: 34,8—39,5—41,5—41,2.

Knut Leijon 2.32.5

Vid de s. k. Rundturssimningarna i Lund (2/10) satte Poseidons Knut Leijon nytt skånerekord på 200 m fjäril med 2.32,5 i ett lopp där hälsingborgaren Gunnar Lenning blev tvåa på 2.44,0. På 100 fritt för damer segrade Karin Grubb, 13, före Kristina Larsson, Gullbritt Jönsson och Ulla Thorn-Jonsson. Tiderna var resp. 1.06,7 — 1.07,8 — 1.08,5 — 1.08,9. På herrsidan triumferade Björn Billqvist på 60,2 för lundensaren Kjell Stenström på 61,1. Gullbritt Jönsson hade 1.14,0 och "Kisse" Larsson 1.19,2 på 100 rygg, medan limhamnsflickorna Kristina Olsson och Eva Andersson var överlägsna på 200 börst med resp. 3.10,0 och 3.10,5.

Tunaforsare 4.46,5

I samband med den allsvenska poloduellen melan Tunafors och Hellas (2/10) vann Sven-Göran Johansson, Västerås, ett 400-meterslopp på 4.45,6 efter hård duell med den nästan lika talangfulle tunaforsjunioren Sten Ekman som hade 4.46,5. I ryggsimduell blev det dött lopp med tiden 1.17,9 mellan Agneta Gustafsson, Katrineholm, och Ann-Catrine Andersson, Tunafors. På 100 m fritt fick Birgitta Eriksson i avsaknad av konkurrens nöja sig med 1.09 "blankt".

SVENSKA REKORDTABELLER

100 M RYGGSIM, DAMER

Den Svenska rekordlistan på 100 m ryggsim för damer upptar inte mindre än 18 namn, utspridda under de 36 år rekord noterats i grenen. Rekordet har förbättrats 33 gånger med totalt 32 sek. Flitigaste rekordförbättrare har varit Margareta Westeson, som 1951—56 gick ned från 1.19,0 till 1.15,4 i 10 etapper.

1.45,9	Carin Nilsson, SKK	1923	Sthlm
1.41,1	Gurli Ewerlund, Malmö SS	1924	Malmö
1.39,7	Ebba Nordström, IFK Sthlm	1926	Sthlm
1.39,1	Ebba Nordström, IFK Sthlm	1926	Sthlm
1.38,2	Astrid Carlsson, Nässjö SLS	1927	Nässjö
1.32,3	Carin Nilsson, SKK	1928	Sthlm
1.31,9	Astrid Carlsson, Nässjö SLS	1929	Sthlm
1.30,7	Kerstin Isberg, IFK Sthlm	1932	Oslo
1.28,7	Maud Rosengren, IFK Sthlm	1935	Sthlm
1.28,2	Margot Lundberg, Jönköping	1935	Sthlm
1.27,8	Jane Malmros, Örebro	1936	Örebro
1.27,2	Hjalmi Bornström, Västerås	1937	Sthlm
1.25,6	Elisabeth Boman, Linköping	1940	Linköping
1.24,2	Elisabeth Boman, Linköping	1940	Linköping
1.23,8	Ingrid Thafvelin, Eskilstuna	1942	Linköping
1.23,1	Kerstin Åkerberg, IFK Sthlm	1943	Sthlm
1.21,1	Kerstin Åkerberg, IFK Sthlm	1944	Sthlm
1.21,0	Anne-May Asp, Trelleborg	1946	Kalmar
1.19,6	Kerstin Åkerberg, IFK Sthlm	1947	Sthlm
1.19,2	Ingegärd Fredin, IFK Sthlm	1949	Karlskrona
1.19,0	Margareta Westeson, Poseidon	1951	Lund
1.18,9	Margareta Westeson, Poseidon	1951	Hälsingborg
1.18,7	Margareta Westeson, Poseidon	1951	Lund
1.18,4	Margareta Westeson, Poseidon	1952	Hälsingborg
1.18,2	Margareta Westeson, Poseidon	1952	Karlskrona
1.17,7	Margareta Westeson, Poseidon	1952	Köpenhamn
1.17,3	Ingegärd Fredin, SK Neptun	1952	Kalmar
1.17,0	Margareta Westeson, Poseidon	1953	Hälsingborg
1.16,5	Margareta Westeson, Poseidon	1956	Malmö
1.15,8	Margareta Westeson, Poseidon	1956	Malmö
1.15,4	Margareta Westeson, Poseidon	1956	Lund
1.15,2	Gullbritt Jönsson, Poseidon	1957	Malmö
„	Birgitta Öhman, Neptun	1957	Sthlm
1.14,1	Bibbi Segerström, Neptun	1958	Malmö
1.13,9	Gullbritt Jönsson, Poseidon	1959	Malmö
1.13,8	Gullbritt Jönsson, Poseidon	1959	Sthlm
1.13,0	Gullbritt Jönsson, Poseidon	1959	Göteborg
1.12,8	Bibbi Segerström, Neptun	1959	Göteborg

LÄNG BANA (50 METER)

1.17,9	Margareta Westeson, Poseidon	1956	Varberg
1.17,3	Bibbi Segerström, Neptun	1958	Eskilstuna
1.17,0	Gullbritt Jönsson, Poseidon	1958	Halmstad
1.15,6	Bibbi Segerström, Neptun	1959	Uppsala
1.14,5	Bibbi Segerström, Neptun	1959	Rom

200 M RYGGSIM, DAMER

Rekord i denna gren instiftades först för 19 år sedan. Rekordet från 1940 har till dags dato pressats med inte mindre än 37,3 sek., men så är också Gullbritt Jönssons 2.36,6 ett av världens bästa resultat på 25-metersbana. Rekordtabellen upptar 8 namn av vilka Margareta Westesons återkommer inte mindre än fem gånger.

3.13,9	Kerstin Nilsson, Najaden	1940	Göteborg
3.09,5	Kjerstin Sörensen, Malmö	1941	Trelleborg
3.09,2	Kerstin Nilsson, Najaden	1941	Mölndal
3.06,0	Ingrid Thafvelin, Eskilstuna	1941	Sthlm
3.03,8	Kjerstin Sörensen, Malmö	1943	Lund
3.00,6	Kjerstin Sörensen, Malmö	1944	Malmö
2.58,4	Kerstin Åkerberg, IFK Sthlm	1944	Östersund
2.56,4	Marianne Lundquist, Karlskoga	1950	Lund
2.52,8	Margareta Westeson, Poseidon	1952	Lund
2.47,5	Margareta Westeson, Poseidon	1952	Borås
2.46,9	Margareta Westeson, Poseidon	1954	Sthlm
2.46,8	Margareta Westeson, Poseidon	1955	Sthlm
2.43,5	Margareta Westeson, Poseidon	1956	Malmö
2.42,2	Gullbritt Jönsson, Poseidon	1957	Malmö
2.41,9	Bibbi Segerström, Neptun	1958	Sthlm
2.41,5	Bibbi Segerström, Neptun	1959	Hälsingborg
2.36,6	Gullbritt Jönsson, Poseidon	1959	Malmö

LÄNG BANA (50 METER)

2.45,5	Margareta Westeson, Poseidon	1956	Varberg

DE SVENSKA REK. PÅ KORT BANA (25 m)

HERRAR

Frisim			
100 m	Göran Larsson, Stockholms KK	56,7	1951
200 m	Per-Olof Östrand, Hofors AIF	2.07,5	1956
400 m	Per-Olof Östrand, Hofors AIF	4.29,1	1956
800 m	Lars-Erik Bengtsson, SK Neptun	9.36,4	1959
1500 m	Lars-Erik Bengtsson, SK Neptun	18.40,5	1959
4×100 m	S 02, Göteborg	3.55,0	1957
4×200 m	S 02, Göteborg	8.51,9	1957
Bröstsim			
100 m	Bernt Nilsson, Göteborgs KK	1.13,3	1959
200 m	Bernt Nilsson, Göteborgs KK	2.37,6	1959
Fjärilsim			
100 m	Rolf Friberg, Jönköpings SLS	1.03,0	1959
200 m	Håkan Bengtsson, Polisens IF	2.28,3	1959
Ryggsim			
100 m	Lars Eriksson, SoIK Hellas	1.05,9	1958
200 m	Hans Andersson, Tunafors SK	2.24,4	1956
Medley			
400 m	Christer Junefelt, Jönköpings SLS	5.20,5	1958
4×100 m	SoIK Hellas	4.27,4	1957

DAMER

Frisim			
100 m	Birgitta Eriksson, Tunafors SK	1.04,6	1959
	Karin Larsson, SK Ran	„	„
200 m	Bibbi Segerström, SK Neptun	2.23,2	1959
400 m	Bibbi Segerström, SK Neptun	4.56,6	1959
800 m	Bibbi Segerström, SK Neptun	11.05,4	1958
1500 m	Bibbi Segerström, SK Neptun	21.08,8	1958
Bröstsim			
100 m	Barbro Eriksson, Nyköpings SS	1.22,4	1959
200 m	Margareta Winqvist, SK Neptun	2.56,9	1959
	Barbro Eriksson, Nyköpings SS	„	„
Fjärilsim			
100 m	Kristina Larsson, SK Ran	1.12,5	1959
200 m	Birgitta Lundquist, SK Neptun	2.49,1	1958
Ryggsim			
100 m	Bibbi Segerström, SK Neptun	1.12,8	1959
200 m	Gullbritt Jönsson, SK Poseidon	2.36,6	1959
Medley			
400 m	Karin Larsson, SK Ran	5.42,0	1959
4×100 m	SK Neptun	5.06,9	1959

Simsport världen runt

BRASILIANAREN Abelio Counto, 34-årig advokat från Sao Paulo, var den siste att krossa Kanalen i år och han hade god tur. Tiden 12 tim. 49 min. 40 sek. innebär nytt rekord för simning från England till Frankrike.

☆

LOS ANGELES A. C. 8.31,4

Los Angeles Athletic Club har på 50-metersbana (sött vatten) satt nytt amerikanskt föreningsrekord på 4×200 meter. Kvartetten Rounsaville, Moulton, Winter och Reddington fick tiden 8.31,4. På startsträckan tangerade Rounsaville USA-rekordet på 200 m med 2.06,6. Los Angeles AC satte klubbrekord även på 4×100 m med 3.53,3 och i detta lag simmade Rounsaville, Moulton, Larson och Reddington.

☆

HEIDI MENGE är den nya ösztyska bröstsimstjärnan. Vid septembertävlingar i Leipzig (50 m) satte hon nya juniorrekord på såväl 100 som 200 m. På den förra sträckan hade hon 1.21,3 mot 1.21,5 för Karin Beyer, på den senare 2.52,4 mot 2.56,6 för Renate Schubert och 2.58,6 för Beyer. Rekord blev det även i frisimmet genom Steffin med 2.28,7 på 200 m och genom Weiss med 5.17,2 på 400 m.

☆

JAPANS AKADEMIKER STARKA

Japans akademiska simmästerskap ägde rum i Meiji-stadion (50 m) i Tokio och gav följande bättre resultat: 100 m: Ishihara 57,8, Nakaya 58,0. 200 m: Fujimoto 2.08,6, Shimizu 2.09,1. 400 m: Yamanaka 4.24,6, Ishii 4.36,5. 800 m: Yamanaka 9.32,7, Umemoto 9.35,8. 100 ry: Ninomiya 1.05,8, Tomita 1.06,7. 200 ry: Ninomiya 2.25,1. 100 br: Kimura 1.14,2, Nakagawa 1.14,3, Osaki 1.14,4, Masuda 1.14,8. 200 br: Osaki 2.41,6, Shinoda 2.43,2. 100 fj: Sakai 1.02,2, Hirakida 1.02,2, Yoshimuda 1.02,4. 200 fj: Nasu 2.19,7, Hirakida 2.23,8, Yoshimuda 2.24,7.

☆

NICOLE VARVENNE, det årsfärska franska bröstsimfyndet, simmade vid de flanderska mästerskapen i Dunkerque (25-metershall) 200 m på 2.59,1.

☆

ITALIENSK DAMSEGER (som plåster på såren efter trelandskampen i Rom) blev det mot Jugoslavien i Herzegovina (50 m salt). Res. 100 m: Pacifici, I 1.09,5, Benkovic, J 1.09,8. 400 m: Veschi, I Saini, I 5.26,8. 100 ry: Serpilli, I 1.17,1, Pilic, J 1.19,8. 200 br: Zennaro, I 3.04,2. 100 fj: Beneck, I 1.23,8. 4×100: Italien 4.45,0, Jugosl 4.49,5. Medley: Italien 5.20,2, Jugosl 5.35,0.

☆

MEDELHAVSSPELEN, som äger rum i Beyrouth den 11—23 okt., har lockat nio nationer för simtävlingarna nämligen Italien, Jugoslavien, Grekland, Turkiet, Libanon, Spanien, Frankrike, Tunisien och Egypten. De fem först nämnda länderna startar även i polo.

☆

GREKISKA MÄSTERSKAPEN (50 m sött) gav följande bättre resultat: Herrar, 100 m: Hadjvkiriakakis 60,5 (rek.). 400 m: Papassimakopoulus 5.06,6 (1500 m — 20.37,6). 100 ry: Orphanos 1.14,5. 200 br: Zacharopoulos 2.51,2 (rek.). 200 fj: Kassidokostas 2.56,4. Damer, 100 m: Mavridou 1.19,3. 200 br: Gasparinatou 3.20,3.

☆

PAOLO PUCCI var totalt överlägsen vid tävlingar i Marseille (25 m salt) och vann 100 m på 56,8 före gamle Alex Jany på 60,3. Christophe vann rygg på 1.02,5 före italienaren Avellone på 1.05,3. I bröst hade Lusien 2.48,8 och i fjäril Vidil 1.08,0.

☆

HEIDI MENGE, den ösztyska juniormästarinnan i bröstsim besegrade under stadsmatchen Budapest — Leipzig i den ungerska huvudstaden meritera de Klara Killermann genom måldomaravgörande. Båda fick 2.53,2, vilket innebar att det ungerska 200-metersrekordet förbättrades med 2,5 sek. Leipzig vann med 88—85. Resultat, Herrar, 100 m: Assmann, L 58,2, Gulrich, B 58,9, Lantos, B 59,5. 400 m: Engelhardt, L 4.41,1, Hornyanszki, B 4.42,7. 100 ry: Dietz, L 1.06,3, Muller, B 1.06,8, Csihany, B 1.06,8. 200 br: Enke, L 2.41,8, Kunsagi, B 2.44,4. 200 fj: Varszegi, B 2.25,6, Sieber, L 2.26,5. 4×200 m: Leipzig 8.50,3, Budapest 4.25,3. Medley 4×100: Leipzig 4.24,5, Budapest 4.25,3. Damer, 100 m: Tamasovits, B 1.05,6, Bajnogel, B 1.05,9. 400 m: Weiss, L 5.15,9 (rek.), Pechstein, L 5.18,4, Egervari, B 5.20,3. 100 ry: Boros, B 1.14,6, David, B 1.17,2. 200 br: Menge, L 2.53,2, Killermann, B 2.53,2, 1.18,0. 4×100 m: Budapest 4.34,5, Leipzig 4.43,7. Medley 4×100: Budapest 5.01,3, Leipzig 5.06,7.

CHEN YUNG-PENG är namnet på en ny god kinesisk simmare, som vid ungdomsspelen i Peking satte nytt kinesiskt fjärilsimrekord med 1.03,2 på 100 m. I frisimmet rekordsimmade bland damerna Tai Li-Hua 100 m på 1.08,6, medan Lin Sin-Ju var bäst bland herrarna på 57,7.

PAOLO PUCCI, den italienske europamästaren som är Europas stora hopp på 100 m fritt vid OS i Rom nästa år, avslutar sin tävlingssäsong denna månad? Fram till mars kommer hans träning att bestå i hårt gymnastikprogram på terra firma och "mjukning" i vattnet. Därefter blir det hårdkörning på två fronter nämligen i simning och i polo. Paolo blir olympier i båda grenarna.

Östtysk juniorseger

Med 119—82 vann ösztyskarna juniorlandskampen i simning och polo över rumänerna i bukarestbadet "Ungdomens Strand" (50 m — 23-gradigt vatten), vilken genomfördes i strålkastarljus den 19—20 sept. Resultaten har sitt speciella intresse inför juniorlandskampen Sverige—Östtyskland i Göteborgs Vallhallabad den 17—18 okt.:

Po: 100 m: Wiegand, Ö och Voicu, R 59,8 (I augustikampen Sverige—Rumänien i Halmstad hade Voicu 61,1 mot 57,9 för Bengt Nordvall och 59,2 för Bengt Furberg, de två svenskar som troligen får ta sig an östtyskarna). 400 m: Wiegand 4.43,1. Voicu 4.47,6, Bredel, Ö 4.55,4 (Halmstad: Wolmsten 4.47, Voicu 4.51,8). 100 ry: Dietze, Ö 1.06,4, Finger, Ö 1.07,3. 200 br: P. Singer, Ö 2.46,2, J. Singer, Ö 2.50,2. 200 fj: Dietze, Ö 2.38,1, Enterlein, Ö 2.41,2. Medley 4×100: DDR 4.36,2, Ru 4.41,8 (Halmstad: Sv 4.31,9, Ru 4.44,7). 4×200: Ru 9.04,1, DDR 9.09,7 (Sv. 8.50,4, Ru 9.10,5). Polo: Ru—DDR 7—2 och 7—3. Fl: 100 m: Gisela Weiss, Ö 1.07,6, Pechstein, Ö 1.08,3. 400 m: Weiss 5.14,2, Wächter, R 5.14,2 (Halmstad: J. Cederqvist 5.15,8, Wächter 5.32,8). 100 ry: Schmidt, Ö 1.15,5, Seedorf, Ö 1.16,0, Both, R 1.18,0 (Halmstad: G-B Jönsson 1.17,2, Both 1.18,2). 200 br: Menge, Ö 2.53,8, Goebel, Ö 3.02,1. 100 fj: Schneider, Ö 1.20,1, Wenig, Ö 1.23,0. Medley 4×100: DDR 5.09,5, Ru 5.27,3 (Halmstad: Sv 5.02,8, Ru 5.22,2). 4×100: DDR 4.45,6, Ru 4.57,0 (Halmstad: Sv. 4.25,6, Ru 4.53,3).

FRANKRIKE har inbjudit Östtyskland till landskamp i simning och hopp i Paris den 16—17 juli nästa år. Östtyskarna har accepterat samt i sin tur inbjudit fransmännen till en internationell poloturnering i Leipzig den 6—8 maj.

Träna upp kondition och styrka

Program utarbetat av Kalle »Badis» Andersson

— Sedan jag återvände hit upp efter sommarsäsongens instruktörskurs i södra Sverige, har jag överhopats med förfrågningar om program och träningsuppläggning av ledare och instruktörer jag haft kontakt med. Av den anledningen har jag sammanställt ett konditions- och styrkeprogram. Eftersom jag inte personligen hinner besvara alla förfrågningar,, vore det tacknämligt om programmet kunde publiceras i "Simsport", skriver Kalle "Badis" Andersson från Kiruna.

Det nya programmet är en sammanfattning av de program han tillämpat på simlandslaget vid de två senaste friskluftslägren på Bosön:

1) *Uppvärmning*

10 sek. språngmarsch på stället - löst!
10 sek. språngmarsch på stället - hårt!
10 sek. språngmarsch på stället - löst!
10 sek. språngmarsch på stället - hårt!
10 sek. språngmarsch på stället - löst!
10 sek. språngmarsch på stället - hårt!

När språngmarschen köres hårt skall knäuppdragningen vara hög — över höfthöjd. Under det lösa momentet skall man sträva efter avspänning.

2) *Styrketräning för armarna*

Luta Dig mot ett bord eller föremål i samma höjd. *Gör så många armböjningar Du kan under 30 sek.* Kom ihåg att tempot skall vara högt! Efter en tids träning skall Du söka en lägre stödjepunkt fortsätt tills Du gör övningen framlutande på golvet.

3) *Träning för bukmusklerna*

Ryggliggande på golvet. *Gör så många "sittupp" Du kan under 30 sek.* (Dra upp knäna och res upp överkroppen så att Du sitter i hopkrupen ställning på golvet och återgång till ryggliggande med sträckta armar). Högsta möjliga tempo!

4) *Allmänträning*

Nig fyrfota på golvet. *Gör så många upphopp till armar uppåt sträck Du kan under 30 sek.* Glöm inte det höga tempot!

5) *Rygg- och armträning*

Stående med benen isär, böj överkroppen så långt framåt-nedåt Du kan. I denna ställning skall Du sedan lyfta en stång på c:a 8 kg upp till sträckstående och åter framåt-nedåt.

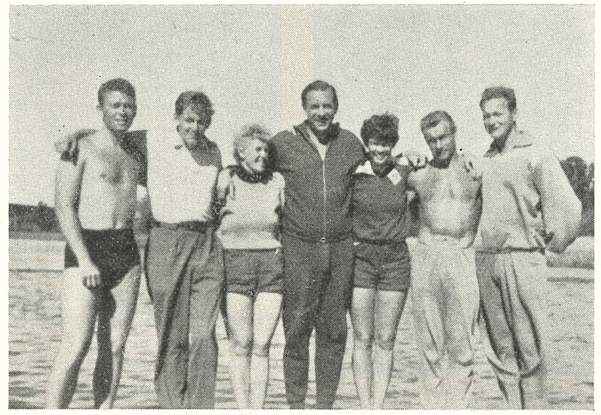

Kalle "Badis" Andersson, kursledaren vid förbundets juniorläger i Eskilstuna, flankerad av biträdande instruktörer, fr. v: Malte Enocksson, Örebro, Eisten Carnegård, Karlskoga, Harriet Stensryd, Karlstad, eLna Cederholm, Kristianstad, Sture Stridh, Borås, Arne Frykman, Norrtälje.

Gör så många lyft Du kan på 30 sek!

Mellan varje serie vilar Du 15 sek. Slappna av! Kör för övrigt i högsta tempo! Sök att för varje ökning öka Din prestationsförmåga.

Hela programmet omfattar endast 2,5 min. effektivt arbete, men dessa min skall vara intensiva! Vill Du ha hårdare arbete så kör Du programmet 2—3 ggr. Vila då 2 min. mellan varje omgång.

Pressklipp: EN BRAGD

Årets främsta idrottsbragd brukar belönas med Dagbladets guldmedalj. En utomordentligt fin och attraktiv utmärkelse, som under årens lopp tilldelats våra absolut främsta idrottsmän.

Vem får medaljen i år? Ja, varför inte ge den till 15-åringen Nils Olof Lagerström, grabben som den 24 sept. simmade drygt 200 meter, och efter 5—6 dykningar lyckades rädda en liten 3-års krabat, som under lek ramlat i vattnet i Ulvsundasjön. Det är inte vi som kläckt iden. Sv. Dagbladets sportchef, Olof Groth har redan varit inne på denna tanke.

Det var en bragd — därom kan vi vara eniga. Det var ingen bragd som applåderades av tusentals människor — ja, kanske efteråt när skräckminuterna var över — men man får inte glömma de minuter som så snabbt rann undan, och där varje sekund var dyrbar. För alla dem, som ytterligare vill höja intresset för simning och livräddning blev denna händelse ett ytterst värdefullt bevis på att deras intresse för simsporten aldrig får avtaga. Det behövs så mycken propaganda, simkurserna måste ytterligare byggas ut, och det är ingen tvekan om att där kan kommunerna göra ännu mera. Ett intimt samarbete mellan idrottsföreningar och kommunala förtroendemän måste ge resultat. Simfrämjandet och Simförbundet vill på allt sätt bidraga härtill. Det räcker inte med att ungarna får lära sig simma "på djupt vatten". Det måste bli en fortgående utbildning, där märkestagningen skall komma i förgrunden. Det kan i detta sammanhang nämnas att livräddningsprovet för magistermärket — som den aktuelle livräddaren just höll på att fullgöra — består i att simma ett visst antal meter — med kläder på — och därefter omedelbart hämta upp ett föremål på 4—5 meters djup. Ilandföring och konstgjord andning hör också till ordningarna för detta märke.

Om nu inte denna 15-års stockholmsgrabb hade fått lära sig att simma, dyka och behärska mun mot munmetoden, hade det varit sorg i ännu ett hem under denna sommar, som genom drunkningsolyckor krävt alldeles för många människoliv.

En bragd var det!

Sir i Falu-Kuriren



Talangfulla bodenflickor med landslagsmeriter är paret Ulla Brännström — Kickan Bergström.

Bodenflickor bäst

Norrbottensimmarna visade god form vid höstens inomhuspremiär i Munksund (20/9), då andra avdelningen i DM avverkades. Visserligen blev det endast ett distriktsrekord genom hemmaklubbens fjärilsimmare Lennart Holmgren, men tiderna var genomgående goda. Bodenflickorna dominerade stort och Ulla Brännström var bara 2/10 sek. från Mona Flodströms rekord på 100 fritt. Resultat: 400 m H: 1) Stig Johansson, Luleå 5.04,9, 2) Erik Forslund, Munksund 5.27,2, 3) Gunnar Sundqvist, Malmberget 5.33,3. 400 m D: 1) Cilla Loggert, Boden 5.47,0, 2) Kickan Bergström, Boden 6.10,6, 3) Mona Nyström, Boden 6.23,0. 4) Anita Ahlstrand, Luleå 6.25,9. 100 ry H: 1) Erik Forslund, 1.12,3 2) Per Forslund, Funksund 1.16,9, 3) Lars-Gunnar Alm, Luleå 1.21,0, 4) Olle Westman, Malmberget 1.21,1. 100 m ry D: 1) Ulla Brännström, Boden 1.24,1, 2) Cilla Loggert, 1.26,6, 3) Margareta Wiklund, Munksund 1.44,9. Medley 4×100 H: 1) Munksund 5.07,2, 2) MAIF 5.32,7, 3) Luleå 5.48,6. 4×100 D: 1) Boden 6.09,3, 2) Boden II 6.09,0, 3) Boden III 6.38,8. 4×50 Po: 1) Munksund 2.15,8, 2) Boden 2.23,0, 3) Munksund II 2.35,7. 100 m H: 1) Erik Forslund, 1.03,1, 2) Stig Johansson, Luleå 1.03,2, 3) Per Forslund 1.04,6, 4) Gunnar Sundkvist, Luleå 1.05,8, 5) Hilding Lindbäck Luleå 1.11,8 6) Sture Hellström, Boden 1.13,2, 7) Anders Morin, Boden 1.27,8. 200 fj H: 1) Lennart Holmgren, Munksund 2.55,6, (rek)., 2) Lars G. Alm 3.10,3. 100 m D: 1) Ulla Brännström 1.09,6, 2) Cilla Loggert, 1.14,9, 3) Kickan Bergström 1.15,6, 4) Annita Ahlstrand 1.15,7, 5) Mona Nyström 1.22,9, 6) Anna Loggert, Boden 1.23,7, 7) Brittinger Edin, Munksund 1.24,2, 8) Margareta Vikgren, Munksund 1.29,0. 4×200 m H: 1) MSS 10.13,8, 2) MAIF 10.56,4. 50 m br Fl: 1) Inger Svensson 54,1, 2) Karin Vestergren 56,8, 3) Inger Berglund 57,7, 4) Karin Gustafsson 58,7. 25 m Po: 1) Jan Samuelsson 18,4, 2) Hans Överby 18,4, 3) Bertil Nyström 18,9, 4) Billy Sandnberg 19.0. 50 m Po: 1) Roland Lundberg 30,5, 2) Sture Hellström 32,5, 3) Hans Forslund 33,5, 4) Jan-O. Abrahansson 35,6, 5) Anders Flodström 36,2.

11 norrländska norgesegrar

Det blev svenska segrar i hälften av de 22 grenar som stod upptagna på tvådagarsprogrammet vid de internationella simtävlingarna i Trondheim den 19—20 sept. Östersundsklubben Ägir, som sänt en åttamannatrupp, svarade för sju varav i samtliga fyra lagkapper. Gunilla Ekblom, som i frisimmet led knappa nederlag mot norska mästarinnan Liv Staub Mangseth, vann 50 rygg och 100 fjäril och satte i den sistnämnda grenen nytt jämtlandsrekord med 1.23,6. Iggesund hade sänt sina bröstsimmare Nils Hjelm och Margaretha Jansson, vilka vann både 100 och 200 meter på hyggliga tider. Resultat: 4×100 m medley D: Ägir 5.36,8, Trondheim 5.49,8. 100 m D: 1) Liv Staib Mangset, Oslo 1.09,7, 2) Gunilla Ekblom, Ä 1.09,8, 3) Margaretha Westerdahl, Ä 1.19,8. 100 m H: 1) Mike Austin, USA 59,8, 2) Rune Öhrnell, Ä 1.04,3. 50 m P: 1) William Jansen, Varg 28,0, 2) Steinar Simonsen, Vika 29,5, 3) Lars Löfström, Ä 31,2, 4) Hans Lorentzen, d:o 31,2. 50 m frisim flickor: 1) Eva Marklund, Ä 37,6, 2) Grethe Odde, T 41,3. 100 m br D: 1) Margaretha Jansson, Iggessund 1.26,5, 2) Eva Prøsch Eklund, TSLK 1.36,0, 3) Lena Rosell, Ä 1.37,1. 100 m br H: 1) Nils Hjelm, Iggesund 1.17,8, 2) Mike Austin, 1.20,7, 7) Bertil Remahl, Ä 1.31,7. 50 m ry po: 1) Hans Lorentzen 37,7, 2) W. Jasen 37,7, 3) Arne Berg, Vika 39,7, 4) Lars Löfström, Ä 40,1. 50 m ry fl: 1) Eva Marklund 45,5, 2) Kirsti Ekker, T 46,9. 50 m ry: D: 1) Gunilla Ekblom 36,7 (banrekord), 2) Liv Staib Mangset 38,3, 3) Lena Rosell, Ä 40,0, 4) Margaretha Westerdahl 43,7. 100 m ry H: 1) Mike Austin 1.13,5, 2) Helge Engan, Bergen 1.17,9, 3) RuneÖhrnell 1.30,1. 100 m fj D: 1) Gunilla Ekblom 1.23,6 (J/H-rek.), 2) Eva Lande, Vika 1.28,5. 3×100 m medley, herrar: Ägir 4.01,7, Trondheim 4.06,4. 50 m D: 1) Liv Staib, Mangset, 31,2, 2) Gunilla Ekblom 32,0, 3) Anne Lise Johrén, Speed 33,0, 4) Margaretha Westerdahl 34,2. 200 m br D: 1) Margaretha Jansson 3.10,2, 2) Lena Rosell 3.35,9. 200 m fritt H: 1) Mike Austin 2.22,0, 2) Rune Öhrnell 2.22,8. 200 m D: 1) Liv Staib, Mangset 2.37,2, 2) Gunilla Ekblom 2.45,0. 100 m br po: 1) William Jansen 1.29,0, 8) Hans Lorentzen, 1.48,6. 100 m br fl: 1) Kirsti Kvam, T 1.45,2, 2) Elin Loretzen, T 1.45,9, 3) Eva Marklund, Ä 1.46,0. 200 m br H: 1) Nils Hjelm 2.50,2, 2) Jan A. Nilsen, Bergen 2.59,0, 3) Mike Austin 2.59,4. 4×50 m D: Ägir 2.18,6, Trondheim 2.38,9. 4×50 m herrar: Ägir 1.59,0, Trondheim 2.06,3.

Brittisk förlust holländskt 93-92

Då inte Ian Black på grund av sina skolstudier kunde medverka i britternas lag i returkampen uteblev revanschen på holländarna, oaktat tävlingarna ägde rum på hemmaplan, närmare bestämt i Coatbridge i Skottland (33,3 yards). Det var dock en hård kamp (92—93) i vilken holländskorna blev tungan på vågen. (För jämförelse översätter vi här yardsmåtten till meter: 100 y = 91,43 m, 200 = 182,87, 400 = 365,75, 1500 = 1371,57).

Resultat: Herrar, 100 y: Clark, GB 52,0, Kendrew, GB 53,0. 400 y: Verburgt, H 4.16,8, Read, GB 19,0. 1500 y: Verburgt 17.17,2, Campion, GB 17.17,4. 100 ry: De Jong, H 59,7, Sykes, GB 59,9, Jiskoot, H 59,9, Rigby, GB 59,9. 200 br: Mensonides, H 2.29,4, Rawlinson, GB 2.30,0. 200 fj: Symonds, GB 2.11,7, Blyth, GB 2.17,8. Damer: 100: Gastelaars, H 58,7, Steward, GB 58,7, Posthumes, H 59,3, Noakes, GB 59,3. 400: Schimmel, H 4.40,1, De Nijs, H 4.43,0, Rae, GB 4.43,0, Samuel, GB 4.46,1. 100 ry: Van Velsen, H 1.04,8, Edwards, GB 1.05,7, Dobber, H 1.05,8, Lewis, GB 1.08,3. 200 br: Lonsbrough, GB 2.36,9, Den Haan, H 2.37,6, Gosden, GB 2.41,0, Heukels, H 2.43,8. 100 fj: Voorbij, H 1.05,6, Lagerberg, H 1.06,5, Gosden, GB 1.06,8, Watt, GB 1.07,2.



Hellas i topp, hårt i kön

Då tre omgångar återstår i den allsvenska poloserien ligger Hellas i ledningen efter sin segermatch mot Ran i Malmö och ser ut att ha det väl bäddat för sitt 14:e SM i obruten följd.

Hellas	11	9	0	2	89—34	18
Ran	10	7	1	2	69—48	15
Tunafors	11	6	1	4	70—46	13
Elfsborg	10	5	2	3	71—78	12
SKK	11	4	2	5	43—55	10
Västerås	11	2	3	6	54—74	7
Neptun	11	2	3	6	35—63	7
Eskilstuna	11	1	2	8	56—89	4

Resultat: Västerås — Tunafors 4—4, Elfsborg — SKK 11—8, Ran — Hellas 3—7, SKK — Neptun 3—6, Västerås — Eskilstuna 9—9, Tunafors — Hellas 5—4.

Återstående program: 22/10 Eskilstuna — Tunafors (Domare: Rune Öberg), 25/10 Neptun — Västerås (Arne Jutner), Hellas — Elfsborg (Stig Lindahl), Ran — SKK (Willy Baude), 29/10 SKK — Eskilstuna (Stig Ohlsson), 31/10 Elfsborg — Ran (L. E. Ahlberg), 1/11 Tunafors — Ran (Arne Jutner), Västerås — Hellas (Bengt Kjellvall), Elfsborg — Neptun (Reine Odell), 8/11 Neptun — Tunafors (Rune Öberg), Hellas — SKK (Stig Lindahl), Eskilstuna — Elfsborg (Sam Zuckerman), Ran — Västerås (Kaj Warming).

Skytteligan:

1) Börje Hamrin, Eskilstuna	40
2) Hans Hellbrand, Elfsborg	37
3) Bo Larsson, Västerås	31
4) Bo Lexander, Hellas	27
5) Björn Branelius, Hellas	23
6) Bo Gunnarsson, Ran	21
7) Hans Andersson, Tunafors	18
8) Wolfgang Bruhn, Ran	16
9) Björn Pernold, SKK, Tore Synnerholm, Neptun	15

DIVISION II
(slutspelad)

Norra gruppen

Hofors	14	12	0	2	94— 38	24
Sirius	14	11	0	3	110— 63	22
Polisen	14	10	0	4	88— 55	20
Norrköping	14	8	0	6	82— 80	16
Österby	14	7	0	7	67— 72	14
Upsala	14	6	0	8	72— 85	12
Falun	14	1	0	13	55—110	2
Karlstad	14	1	0	13	37—112	2

Södra gruppen

S 02	14	13	0	1	110— 39	26
Nässjö	14	10	0	4	96— 52	20
Trelleborg	14	10	0	4	97— 34	20
Växjö	14	8	0	6	96— 76	16
Göteborg	14	8	0	6	75— 67	16
Landskrona	14	4	0	10	57—123	8
Jönköping	14	3	0	11	60— 93	6
Linköping	14	0	0	14	18—125	0

Resultat: Polisen — Österby 7—4, Polisen — Upsala 6—3, S 02 — Trelleborg 5—3, GKK — Landskrona 4—1, S 02 — Landskrona 12—1, GKK — Trelleborg 4—1, S 02 — GKK 10—3, S 02 — Linköping w. o., GKK — Linköping w. o.

Skytteligan:

1) Hans-Olof Lundmark, Växjö	44
2) Börje Wallin, Hofors	43
3) Reine Odell, S 02	39
4) Sven Lundh, Trelleborg	37
5) Göran Eriksson, Nässjö	32
6) Bo Hesse, Hofors, Kjell Runefjord, Nässjö, Bernt Nilsson, Göteborg	30
9) Gösta Trysberg, Polisen	29
10) Björn Eriksson, S 02	28
11) Åke Pettersson, Sirius	27
12) Mats Janson, Upsala	26
13) Lars Flink, Sirius	25
14) Sven-Åke Möller, Landskrona	24
15) Carl-Evert Carlsson, NKK	23

OS-förspel för pololaget

Sverige placerades vid FINA:s sammanträde i Rom den 19 sept. i kvalgrupp C inför den olympiska vattenpoloturneringen nästa sommar. I samma grupp finns också Belgien och Storbritannien.

Tolv nationer lottades in i fyra kvalgrupper enligt följande:

A: Egypten, Grekland och Bulgarien.

B: Rumänien, Österrike och Polen.

C: Sverige, Belgien och Storbritannien.

D: Frankrike, Spanien och Marocko.

Segraren i varje grupp går till det olympiska slutspelet i Rom för vilket nio länder redan är klara: Ungern, Sovjet, Jugoslavien, Italien, Holland, USA, Tyskland, Sydafrika och Japan. Till dessa sällar sig segraren i mötet Australien — Nya Zeeland och de två främsta i sydamerikanska lagen.

Sverige kommer att få spela sina matcher i Holland före den 1/7 1960.

Rumänsk polo stark i Moskva

Sveriges hedersamma resultat i sommarens pololandskamper mot Rumänien i Halmstad 3—5 och 4—4 kommer i ännu bättre belysning efter septemberturneringen i Moskva, där rumänerna spelade jämt med polosportens stormakter 1—1 mot Ungern, 2—3 mot Sovjet och 4—4 mot Italien. Ungern, som slog Italien och Sovjet med resp. 5—4 och 2—1. Sovjet slog Italien med 3—1, varigenom italienarna hamnade på jumboplatsen. Utom tävlan spelade Sovjet B 4—4 mot Sovjet A, 5—5 mot Italien, 2—2 mot Rumänien och 2—3 mot Ungern. Den officiella slutställningen:

Ungern	3	2	1	0	8— 6	5
Sovjet	3	2	0	1	7— 5	4
Rumänien	3	0	2	1	7— 8	2
Italien	3	0	1	2	9—12	1

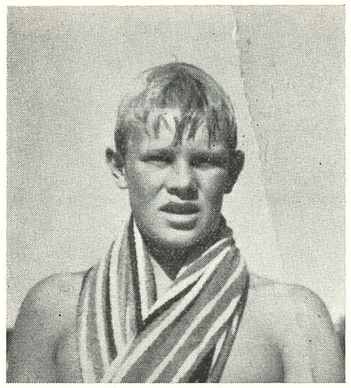

Leif Thorstensson, Varbergs GIF, 15-årigt frisimslöfte, som redan hunnit bli halländsk 1500-metersmästare.

Rekord av Bibbi 5.00,5 på 400 m

Bibbi Segerström har lovat att bryta sig igenom 5-minutersvallen på 400 meter i år och litet till mans räknade man med att detta skulle ske vid stockholmssimmarnas JDM-3—4 okt. Men i veckan före drabbades hon tyvärr av en lätt höstinfluensa, blev täppt i näsan och kunde sedan rimligtvis inte göra sig själv full rättvisa. Men rekord blev det likväl — 5.00,5 efter optimistiskt utgångsfart på 1.07 och 2.24 med sinande krafter på "hemvägen".

400 m fritt, damer: 1) Bibbi Segerström, Nep 5.00,5, 2) Jane Cederqvist, Nep 5.07,1, 3) M. Rylander, Nep 5.32,3, 4) Karin Stenbäck, Nep 5.32,5, 5) Britt-Marie Bengtsson, IFK 5.53,2.

400 m fritt: 1) Bengt Nordvall, Neptun 4.53,7, 2) Bert Svensson, Polisen 4.55,4, 3) Nils Fröman, Neptun 4.56,2, 4) Håkan Bengtsson, Polisen 5.10,9, 5) Leif Hamlin, Polisen 5.11,4, 6) Matti Göransson, Neptun 5.27,3.

Ett rasande hårt och jämt lopp på 200 m bröstsim damer blev toppunkten på söndagens fortsatta tävlingar. Margareta Winqvist vann på 3.01,6 men pressades till målkaklet av sin 11-åriga klubbkollega i Neptun Elisabeth Ljunggren som satte nytt personligt rekord med 3.01,7. "Maggan" hade i försöket haft 3.01,6. På tredje plats kom Helen Nordensson med 3.06,9 i finalen men i försöket hade hon 3.05,4 och fyra blev Marianne Johansson på 3.08,9 (3.07,2).

Resultaten i övrigt: Damer 100 m fjäril: 1) Jane Cederqvist, Neptun 1.20,1. Svikt: Kerstin Rybrant, Neptun. 100 m rygg: 1) Bibbi Segerström, Neptun 1.15,5, (1.15,2 i försöken), 2) Monica Öberg 1.17,5 (16,4), 3) Birgitta Öhman 1.17,9, 4) Margit Öhman 1.20,7 (1.17,7). 100 m fritt: 1) Bibbi Segerström 1.07,2 .1.07,4), 2) Jane Cederqvist 1.09,3(1.07,5), och 3) Karin Stenbäck 1.10,1 .1.08,7).

Herrar, 100 m fritt: 1) Bengt Nordwall, Neptun 1.01,3. 200 m bröst: 1) Hans Bolkéns, Polisen 2.54,6. 100 m fjäril: 1) Håkan Bengtsson, Polisen 1.09,4. 100 m rygg: 1) B. Nordwall 1.11,0.

Lagkapperna på 4×100 medley blev uppvisningar av Polisens pojkar och Neptuns flickor. Polisens I, II och III kom först på 4.59,7, 4.59,7 och 5.00,3 respektive medan Neptuns I, II och III hade 5.21,2, 5.36,6 och 5.41,9.

Vi simmare i vapenrock

Mer simundervisning åt rekryterna!

Visste ni att av den innneliggande årsklassen vid Kungl. Dalaregementet — 19-20-åringar alltså — kunde 257 stycken inte simma 200 meter när regementets simskola startade i mitten av juni, att av dessa lyckades 142 klara de 200 metrarna efter ett par månaders träning, och att alltså f. n. 115 grabbar inte klarar 200 meter?

Någon tycker kanske att frågan inte är aktuell nu, när Leksand kan bjuda på hockeyis och hösten är långt på väg! Förlåt oss, men vi har en annan uppfattning. Det kan inte vara riktigt att så många skall lämna regementet i vår och inte fått möjligheter att lära sig simma. Efter rekrytttjänstgöringens slut lär knappast någon ha "mod" att anmäla sig till simkurs. Det är tyvärr ett beklagligt faktum.

Kan man undvika att det blir lika många nästa år, och nästa? Innan vi försöker besvara den frågan låt oss se hur simundervisningen är upplagd vid regementet 1959? Undervisning har pågått nära två månader i sommar med undantag av två veckors övningsuppehåll. En gång per kompani och vecka mellan kl. 18—19. Punkt och slut.

Simlärare har i sommar varit Sven Setterström — GCI-elev — som nedlagt ett inspirerat arbete, och lyckats lära över 140 man att klara de två hundra metrarna. En utmärkt prestation som är värd uppskattning. Men kvar finns det som sagt 115 grabbar, och det är deras problem vi måste lösa.

Ytterligare fjorton dagars simutbildning skulle behövas. Den militära utbildningen behöver inte bli lidande; simundervisningen har ägt rum efter tjänstens slut. Kunde inte överenskommelse träffas med Falu Simsällskap, som kunde ställa instruktörer till förfogande, och vilka tillsammans med den "ensamme" simläraren effektivt kunde utnyttja tiden.

Och se'n en liten tanke: Vore det alldeles otänkbart att dessa grabbar som av en eller annan anledning inte lärt sig simma, och som ville lära sig, också ostörda kunde få ha sin timme i fred i I13-bassängen? Vi tittade upp ett par kvällar i somras, och det var ingen inspirerande syn. Jämsides med rekryterna i bassängen fanns ett femtontal 10-12-åringar, som var lyckliga nog att kunna simma, och naturligtvis ville de visa att de inte bara kunde simma, utan både dyka, spela vattenpolo, och överhuvudtaget irritera rekryterna. Det var beklämmande att beskåda.

Ja, kunde sedan stadens myndigheter och regementet gemensamt försöka ordna en simhall, behövde kanske inte en enda rekryt lämna regementet utan att ha klarat simborgarmärket.

Rune Risberg

Maskning

På 100 fritt i Stockholms JDM var det på vippen att den lite late talangen Bengt Nordvall inte hade kommit med till finalen. Han höll på att somna i sitt försök och gjorde inte bättre än 1.03,9, medan Bengt Fridmark var bäst på 1.02,8, vilket är vardagsmat för Nordvall. I finalen fick Nordvall första banan, men det spelade ingen roll, ty nu lade han på ett par kol och ledde loppet från början till slut. Han kontrollerade förstås fältet noga, så att han inte skulle simma för fort — — — 1.01,3 fick han före Fridmark med 1.02,9 och energiske Bert Svensson från Polisen 1.03,0.

Varför ska Nordvall vara så förskräckligt rädd för att ha bråttom. Lär han sig inte att städse simma fort, blir han inte alls den storsimmare, som han har talang för. *Sverker i IB*

Barbro Eriksson skolungdomens rekordflicka

När landslagsankaret Karin Larsson från Malmö — i det här sammanhanget från Slottsstadens läroverk — öppnade skolungdomens höstävlingar (25—26) med att i första heatet i första grenen i Forsgrénska slå skolrekordet på AB-flickornas 100 m fritt angav hon tonen för hela galan. Det blev en rekordfest av sällan skådade mått även i dessa med sådant bortskämda kretsar: 11 nya skolrekord av 15 möjliga, och som exklusiv topp på dem Nyköpingsflickan Barbro Erikssons svenska rekord på 100 m bröstsim med 1.22,4.

Det var trångt, det var hett, det var precis som vanligt, men det var framför allt en imponerande uppvisning av svensk simnings alltmer häpnadsväckande bredd, även om de "gamla" kanonerna mullrade tyngst konstaterade "Claes" i DN.

Ingen kunde sålunda hota Karin Larsson, som själv var föga imponerad av 1.05,9 och direkt misslynt med sitt finalresultat 1.06,5. (Detta med sämre resultat i finalen än i försöket var f. ö. något ganska genomgående och tydligt är att tävlingarna blir för sena när de håller på till bortåt halv elva. Det är här fråga om skötsam ungdom som är van att komma tidigt i säng!)

Ingen kunde heller hota Barbro Eriksson när hon i mäktig stil forsade fram sina 100 m bröst på 1.22,4, som är mer än sekunden under det gamla rekordet. Möjligen skulle det ha varit segrarinnan i C-klassen, Barbros landslagskompis och i andra sammanhang överman, Margareta Winqvist, 40,2 hade hon på 50 m, som dock är i kortaste laget för henne och därför blev en av de två sträckor där rekordet överlevde.

Den andra grenen var AB-pojkarnas 100 rygg som helt låg i takt med den svaga standarden i den grenen här i landet. 1.10,0 vann Bengt Furberg, Skellefteå på.

Kvällens kanske största överraskning var C-pojkarnas 100 fritt. Bortåt 40-talet deltagare med en rasande mängd fina talanger. Man satt och undrade om inte här skulle växa upp någon verklig sprinterkung inom kort, när plötsligt en av ynglingarna stegade fram och presenterade sig som fullt färdig storsimmare — sig själv ovetande.

Det var Sven Göran Johansson, Västerås, grabben som gjorde sensation på SM i somras. Nu började han med att simma på 60,3 och slå skolrekordet från i fjol varpå han i finalen bättrade på till 59,8 — 9/10 under sitt eget personrekord! Och ändå var han blygsam: Jag gick litet löst.

2.11,3 på 200 meter

På söndagsmiddagen gav f. ö. Sven-Göran ett nytt fint prov på sin förmåga genom att vinna det landslagsprov på 200 meter till vilket förbundet kallat fem man. Resultat: 1) Sven-Göran Johansson, Västerås 2.11,3, 2) Bengt-Olov Almstedt, Örebro 2.13,4, 3) Bert Svensson, Polisen 2.17,5, 4) Nils Fröman, Neptun 2.21,2, 5) Bengt Furberg, Skellefteå 2.21,6.

Skolrekorden

Vid Skolungdomens höstävlingar i Forsgrenska badet den 25—26 sept. förbättrades rekorden i inte mindre än 10 av de 15 simgrenarna. Listan har nu nedanstående utseende:

Pojkar A-B (17—20 år): 100 m frisim: Göran Larsson, Sthlms Samgymn., 1951 56,7 (sv. rek.) 400 m frisim: L-E. Bengtsson, Norra Latin, 1959 4.41,8 — 200 m bröstsim: Axel Seversson, Malmö Latin, 1959 2.45,3 — 100 m ryggsim: Peter Bergengren, Skellefteå lv, 1958 1.08,3 — Lagsimning 5×50 m: Norra Latin, 1959 2.17,0.

Pojkar C (15—16 år): 100 m frisim: S-G. Johansson, Västerås lv, 1959 59,8 — 100 m bröstsim: Axel Seversson, Malmö Latin, 1958 1.17,1 — Lagsimning 5×50 m: Solna lv, 1959 2.26,9.

Flickor A-B (17—20 år): 100 m frisim: Karin Larsson, Slottsstadens lv, 1959 1.05,9 — 100 m bröstsim: Barbro Eriksson, Nyköpings lv, 1959 1.22,4 (sv. rek.) — 100 m ryggsim: Bibbi Segerström, Skarpnäcks fsk, 1958 1.14,6 — Lagsimning 5×50 m: Slotsstadens lv, 1959 2.42,0.

Flickor C (14—16 år): 50 m frisim: Kristina Larsson, Johannes lv, 1959 30,5 — 50 m bröstsim: Yvonne Olsson, Nya Elementar, 1957 39,6 — Lagsimning 5×50 m: Johannes lv, 1959 2.41,5.

Två lagkapper stod på programmet: Två rekord givetvis.

Först Norra latins AB-pojklag med 2.17,0 vilket är 3,2 sek. under gamla rekordet men så hade man också tre nordiska mästare i laget: Håkan Bengtsson, Per Ola Lindberg och Lars Erik Bengtsson, fint kompletterade av Bengt Friedmark och Lars Fjärrstad.

Därpå Johannes läroverk från Malmö i C-flickorna. Kristina Larsson, Ulla Thorn-Johansson, Kerstin Dahlberg, Lil Persson och Rigmor Olsen hjälptes åt att med 1 sekund putsa sitt eget rekord från i fjol till 2.14,5.

RESULTAT:

Pojkar AB: 100 m: 1) Per-Ola Lindberg, Norra latin 57,8, 2) Bengt Furberg, Skellefteå 1.00,2, 3) Lars-Erik Bengtsson, Norra latin 1.00,2, 4) Bo Hansson, Karlstad 1.01,2, 5) Rolf Hedeberg, Göteborg 1.01,2, 6) Leif Sjölin, S:t Ptri 1.01,5.

400 m: 1) L-E. Bengtsson 4.41,8, 2) P-O. Lindberg 4.53,1, 3) Håkan Bengtsson, Norra latin 4.54,2, 4) Stig Johansson, Luleå och Lennart Gustafsson, Karlstad 5.10,5.

5×50 m: 1) Norra latin 2.17,0, 2) Skellefteå 2.22,7, 3) Karlstads 2.23,9, 4) S:t Petri 2.24,9, 5) Boden 2.25,0, 6) Sala 2.30,2.

100 m ry: 1) Bengt Furberg 1.10,0, 2) Kjell Stenström, Lund 1.10,3, 3) Börje Mårtensson, S:t ePtri 1.10,4, 4) Gunnar Bergengren, Skellefteå 1.11,7, 5) Håkan Holmström, Borås 1.14,6, 6) Göran Åhs, Hudiksvall 1.14,8.

200 m br: 1) Axel Seversson, Malmö 2.45,3, 2) L. G. Alm, Luleå 2.45,8, 3) Märt Saarn, Nyköping 2.54,8, 4) Kjell Jönsson, Kristianstad 2.57,4, 5) Jan Erik Holmström, Halmstad 2.59,7, 6) Per-Gunnar Sandberg, Sala 3.02,3.

Svikt: 1) Tord Andersson, Malmö 31,48, 2) Kurt Wahlström, Skellefteå 25,51.

Trampolin: 1) Jan-Erik Nilsson, Göteborg 36,47, 2) Tord Andersson 35,46, 3) Kurt Wahlström 25,37.

Pojkar C, 50 m: 1) Sven Göran Johansson, Västerås 59,8, 2) Thomas Sjöström, Göteborg 63,3, 3) Ivar Wallmark, Borås 63,5, 4) Sten Ekman, Eskilstuna 64,0, 5) Hans Rosendahl, Katrineholm 64,1, 6) Bengt Göran Bergqvist, Hvitfeldska 65,7.

100 m br: 1) Sven Göran Johansson 1.21,7, 2) Staffan Wallin, Lidköping 1.22,1, 3) Ulf Eriksson, Katrineholm 1.22,7, 4) Göran Lindkvist, Halmstad 1.23,5, 5) Göran Klingenstierna,

Hvitfeldtska 1.24,6, 6) Lennart Svärd, Karlstad 1.26,8.

5×50 m: 1) Solna 2.26,9 (skolrekord), 2) Katrineholm 2.28,6, 3) Karlstad 2.23,0, 4) Hudiksvall 2.32,8, 6) Hälsingborg 2.33,6.

Trampolin: 1) Christer Sandstedt, Vasa 39,83, 2) Anders Lindstål, Södertälje 36,54, 3) Olle Lansinger, Vasa 33,53, 4) Bertil Jansson, Borås 31,64, 5) Göran Thorell, Södertälje 29,16, 6) Claes-Göran Wiberg, Vasa 28,77.

Svikthopp: 1) Göran Thorell 31,02, 2) Christer Jansson, 20,90, 4) Stig-Björn Eriksson, Boden 16,93, 5) Anders Lindståhl 16,55, 6) Rolf Lennman, 12,85.

Flickor A-B, 100 m: 1) Karin Larsson, Slottstaden 1.06,5, 2) Barbro Andersson, Slottstaden 1.08,1, 3) Gullbritt Jönsson, Lund 1.08,3, 4) Ulla Brännström, Boden 1.10,3, 5) Birgitta Wängberg, Kungsholm 1.11,7, 6) Anita Warnholtz, Lund.

100 m br: 1) Barbro Eriksson, Nyköping 1.23,4, (1.22,4 i försöket), 2) Kickan Bergström, Boden 1.28,1, 3) Gunilla Norrman, Vetlanda 1.28,4, 4) Ulla Pettersson, Gävle 1.29,2, 5) Berit Piper, Sofia 1.31,1, 6) Ulla Christina Lindsjö, Slottstaden lv 1.31,6.

100 m ry: 1) Gullbritt Jönsson 1.14,7, 2) Karin Larsson 1.16,1, 3) Birgitta Öhman, S:t Erik 1.18,3, 4) Agneta Gustafsson, Katrineholm 1.18,6, 5) Birgitta Andersson, Sthlms handelsk. 1.24,4, 6) Cilla Loggert, Boden 1.24,5.

Lagsim 5×50 m: 1) Slottstaden 2.42,0, 2) Karlskoga 2.47,9, 3) Boden 2.49,3, 4) Malmö borgarsk. 2.53,6, 5) Katrineholm 2.54,2, 6) Malmö flicklv 2.54,9.

Trampolin: 1) Ann-Britt Wahlström, Borås 39,59, 2) Enel Nöu, Uppsala 34,26, 3) Lena Sjöström, Nya elementar 32,47, 4) Elisabeth Pettersson, Karlskoga 31,11, 5) Birgitta Selin, Karlskoga 29,59, 6) Agneta Cato, Malmö flicklv 25,81.

Svikthopp: 1) Ann-Britt Wahlström, 35,41, 2) Enel Nöu 33,12, 3) Lena Sjöström 32,16, 4) Elisabeth Pettersson 29,00, 5) Birgitta Selin 23,43, 6) Agneta Cato 23,14.

Flickor C, 50 m frisim: 1) Kristina Larsson, Johannes 30,7, 2) Eva Medin, Malmö 30,7, 3) Ulla Thorn-Johnson, Johannes 31,0, 4) Jane Cederqvist, Södermalm 31,4, 5) Gunilla Ekblom, Östersund 31,9 6) Ingegärd Lilja, Göteborg 33,0.

50 m br: 1) Margareta Winqvist, Brännkyrka 40,2, 2) Helen Nordensson, Norrmalm 40,8, 3) Marianne Johansson, Enskede 40,9, 4) Gerd Wedberg, Västerås 41,2, 5) Eva Rudberg, Jönköping 41,2, 6) Ann-Christin Ramberg, Avesta 42,0.

5×50 m: 1) Johannes 2.41,5, 2) Malmö fl.-sk. 2.45,9, 3) Djursholm 2.49,3, 4) Wasa 2.49,3, 5) Hälsingborg 2.52,7, 6) Södermalm 2.52,8.

Trampolin: 1) Susan Edling, Sigtuna 31,71, 2) Lisbeth Carlsson, Göteborgs folksk. 28,94, 3) Caroline Eriksson, Uppsala lv 28,24, 4) Kerstin Rybrandt, Stockholms komm. musikgymnas. 28,23, 5) Marianne Ekdahl, Borås komm. flicksk. 26,45, 6) Catharina Wagner, Sthlms folksk.-sem. övningssk. 29,47.

Svikt: 1) Siv Larsson, Högalids samrealsk. 33,73, 2) Kerstin Rybrandt, Sthlms komm. musikgymn. 30,89, 3) Caroline Eriksson, Uppsala lv 26,63. 4) Cecilia Wagner, Sthlms folksk.-sem. övningssk. 24,00, 5) Catharine Wagner, Sthlms folk.-sem. övningssk. 23,79.

En gastkramande sport

OM DET BARA INTE vore så förtvivlat varmt i simhallen: Efter en timmas tid klibbar i varje fall min skjorta vid kroppen, och halsen sväller alldeles tydligt, för slipsen tycks liksom ta struptag hur mycket jag än tror mej lätta på trycket. Ibland undrar jag om också andra åskådare får hallucinationer i värmen. Ispinnar — ishinkar — kalla drycker — tvättsvampar, allt sådant som en ökenvandrare kan tänkas se för sin inre syn, passerar revy och allt man verkligen får är ett och annat vilsefluget stänk som letar sig upp från bassängen till andra raden, där vi pressgubbar sitter och låter struphuvudena guppa i takt med vågskvalpet i tävlingsbaljan.

Men för att fortsätta en rättfram bekännelse, så är inomhussimning i Kristianstad ändå den på sitt sätt mest fascinerande bland här utövade idrotter. Det är kanske mycket den yttre ramen, ackompanjemanget, ackustiken, hejningarna, jubelskränen, kort och gott ungdomarnas våldsamma inlevelse som ibland slår halvt knockout på en mera stillsamt flämtande betraktare av tumlarnas framfart i det våta.

EMELLANÅT är det rätt ointressanta heat, det är då man som allra intensivast känner hettan svepa in en i ett kvavt, lätt kväljande töcken. Man tittar förhäxad på all den friska, svala luften på andra sidan jättefönstren och önskar att man åtminstone hade haft en nypa eller ett par till hands. Man sväljer och kippar ett tag och snart är det ett nytt heat i gång. Vattnet piskas till fräsande skum av snabba, ilskna bensparkar, ett koppel mänskliga hajar har släppts loss och vräker sej fram mot målet med en frenesi som om segerpriset utgjorde minst ett kvarts kilo strömming. Jag ser en ung dam på åskådarplats vrida, tvinna och knyta händerna så att knogarna vitnar. Hennes värmeröda ansikte börjar anta den fullmogna tomatens djupare färgton. Läpparna pressas ihop men snart kommer munnen alldeles säkert att stå på vid gavel. För nu är simmarna inne på sista längden, vändningen är avklarad, man ser att de helst skulle vilja springa den sista biten, vattnet är bara till hinders hur fort det än går . . . Sen kulminerar vrålet, hejningarna och den ungdomliga extasen när segraren slår handen i kaklet som termen lyder. Det är det ungefärliga förloppet av varje simtävling som jag upplever den. En oavbruten växling mellan tvångstankar på frisk luft och annat vederkvickande, och laddade ögonblick då man helt absorberas av skådespelet i och kring bassängen. Det är egentligen mästerligt regisserat. Efter tävlingarnas slut nästan vacklar man ut ur hallen, lätt omtöcknad men förvisso medveten om att inomhussimning är en sällsynt gastkramande sport. Att titta på. Inget för folk med klena hjärtan.

Outsider.

SPORTCLUB MAGDEBURG har inbjudit det svenska vattenpololandslaget till en internationell turnering i Magdeburg den 5—6 juni 1960. Sverige kommer troligen att acceptera, därest evenemanget ej kolliderar med OS-kvalificeringen mot Belgien och Storbritannien, som skall spelas under ett veckoslut, fredag—söndag, före den 1 juli i Holland.

BIRGITTA ERIKSSON hade fullt upp att göra mot klubbkamraten Ann-Catrin Andersson, då de två flickorna drabbade samman på 100 fritt i samband med den allsvenska poloduellen Tunafors — Elfsborg i Eskilstuna simhall den 20/9. Birgitta vann på 1.07,0, medan Ann-Catrin satte nytt personlig rekord med 1.07,8.

TÄLJSTEN

idealiskt material för öppna spisar dekor och fasader

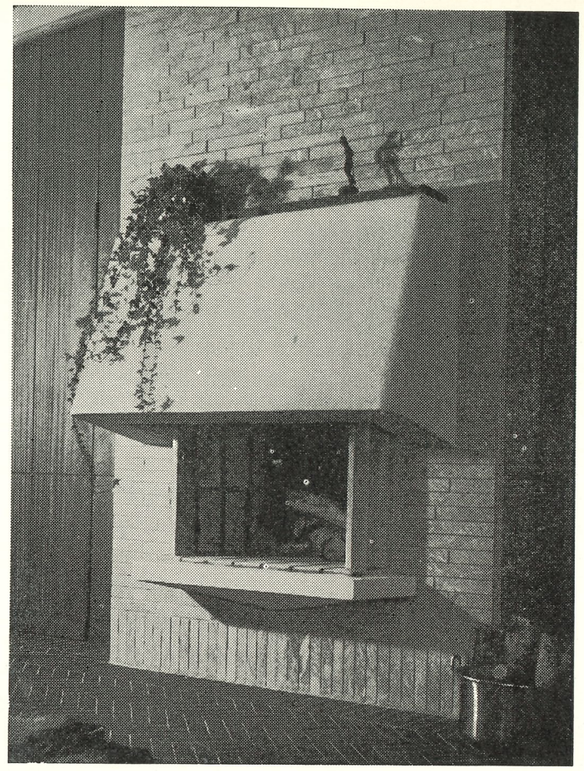

Handöls täljsten — den eldfasta stenen med de värmeackumulerande egenskaperna — är ett idealiskt material för öppna spisar. Den sprakande brasan skänker en ombonad hemtrevnad och den öppna spisen från Handöl förenar trivsel, nytta och skönhet. Stenens levande, grågröna marmorerade yta harmonierar utmärkt med de flesta träslag och textilier.

Vi utför spisar efter Edra individuella önskemål och ritningar.

För dekor och fasadarbeten inomhus finns täljsten i ett stort antal standarddimensioner.

HANDÖLS TÄLJSTENS AB
Box 160 06, STOCKHOLM 16. Tel. 23 21 00

SIM FRÄMJAREN

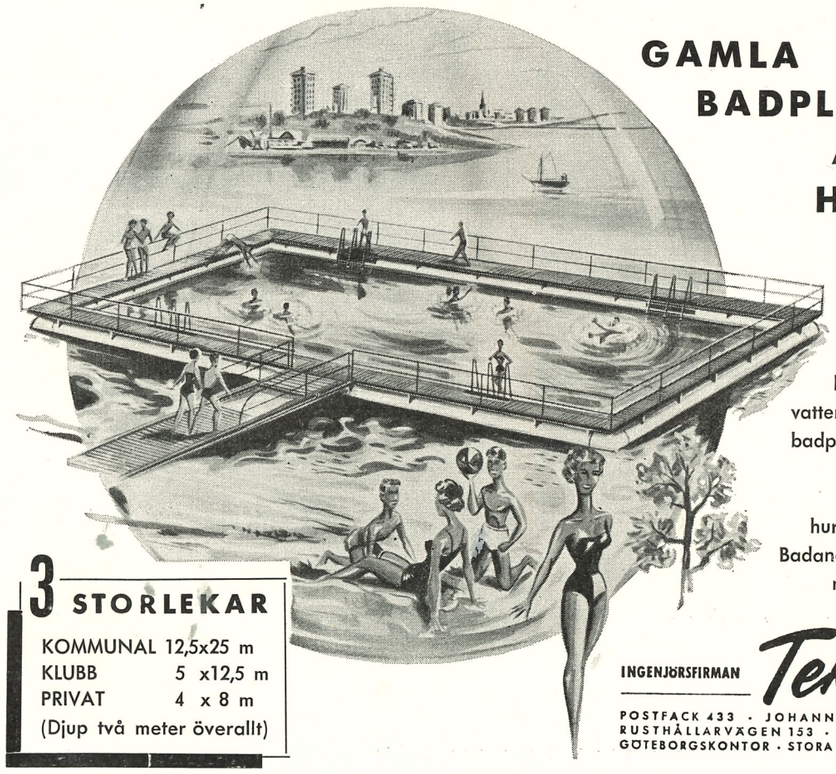

GAMLA BADPLATSEN ÅTER TILL HEDERS

Plastbassängen ger möjlighet att till låg kostnad återuppta bad vid på grund av vattenförorening övergivna badplatser. Badmöjligheter kan ordnas överallt, där det finns vatten, hur förorenat det än är. Badandet kan ske i naturlig miljö. Begär broschyr.

3 STORLEKAR

KOMMUNAL	12,5x25 m
KLUBB	5 x12,5 m
PRIVAT	4 x 8 m

(Djup två meter överallt)

INGENJÖRSFIRMAN **Teko** AKTIEBOLAG
POSTFACK 433 · JOHANNESHOV 4 · STOCKHOLM
RUSTHÅLLARVÄGEN 153 · TELEFON VÄXEL 59 01 45
GÖTEBORGSKONTOR · STORA NYGATAN 33 · TEL. 11 58 02

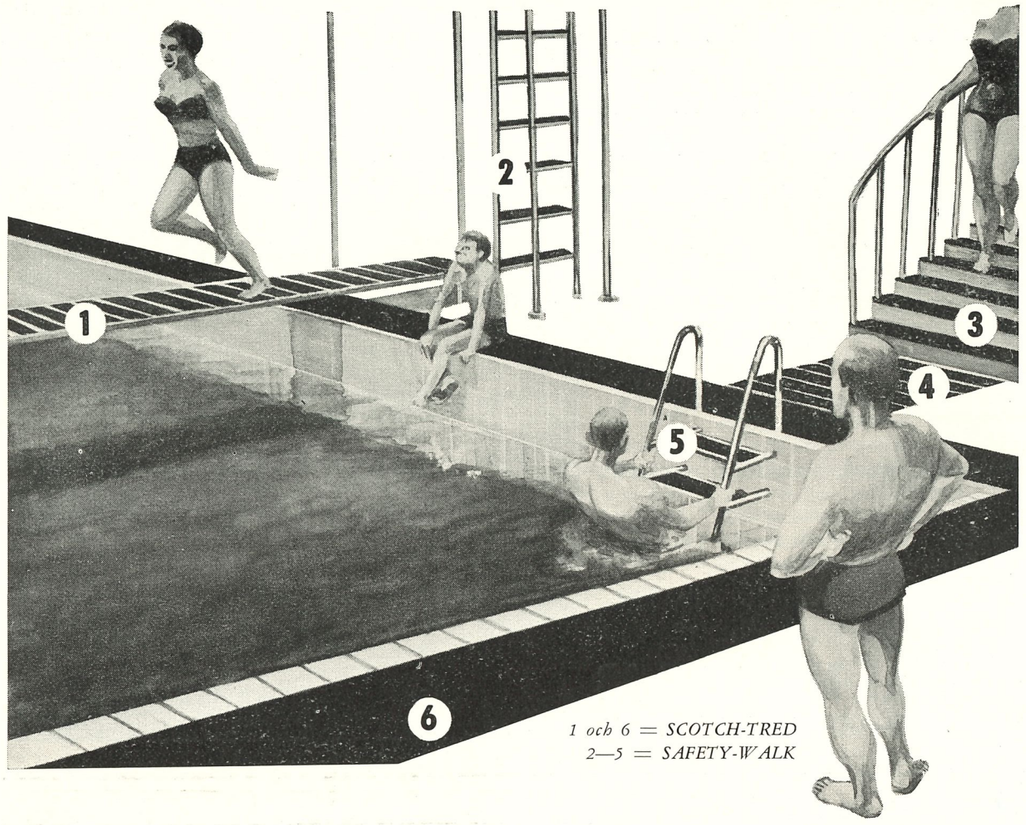

1 och 6 = SCOTCH-TRED
2—5 = SAFETY-WALK

säkert fotfäste med självhäftande
SAFETY-WALK och SCOTCH-TRED

Halkan i trappor och duschrum — på golv, bassängkanter, sviktar och trampoliner har i en mängd badanläggningar landet runt eliminerats med SAFETY-WALK. Materialet består av en ytterst stark specialväv i vilken korn av kiselkarbid är förankrade och som under alla förhållanden ger ett 100-procentigt skydd mot halka. Som ett värdefullt komplement till SAFTETY-WALK kommer nu ännu en nyhet från "3M" Company, USA . . .

SCOTCH-TRED — en tunn matta, som består av elastiska, korkliknande partiklar inbäddade i syntetiskt gummi. Materialet utgör ett behagligt underlag för fötterna och ger betryggande skydd mot halka. Finns i tre färger: svart, grått och beige och levereras i standardplattor eller i metervara med bredder från 10 till 91 cm.

Både SAFETY-WALK och SCOTCH-TRED är halkskydd med största slitstyrka. De kan appliceras på snart sagt alla underlag och fordrar inget underhåll. Båda typerna är inte bara ändamålsenliga ur säkerhets- och installationssynpunkt utan också de mest hygieniska då inget smuts och unket vatten kan samlas under plattorna. Detta underlättar också i hög grad rengöringen av anläggningen.

Tag kontakt med vår avdelning "3M" säkerhetsprodukter för närmare upplysningar om SAFETY-WALK och SCOTCH-TRED. Vårt telefonnummer i Stockholm är 54 10 20.

Produkter från

3M COMPANY

LANDELIUS & BJÖRKLUND
Avd. "3M" säkerhetsprodukter

STOCKHOLM - GÖTEBORG - MALMÖ - JÖNKÖPING - SUNDSVALL

Södertälje 1959, Södertörns Tr. AB

MEDDELANDEN FRÅN SVENSKA SIMFÖRBUNDET

Simsport



11
NOV. 1959 - ÅRGÅNG 14