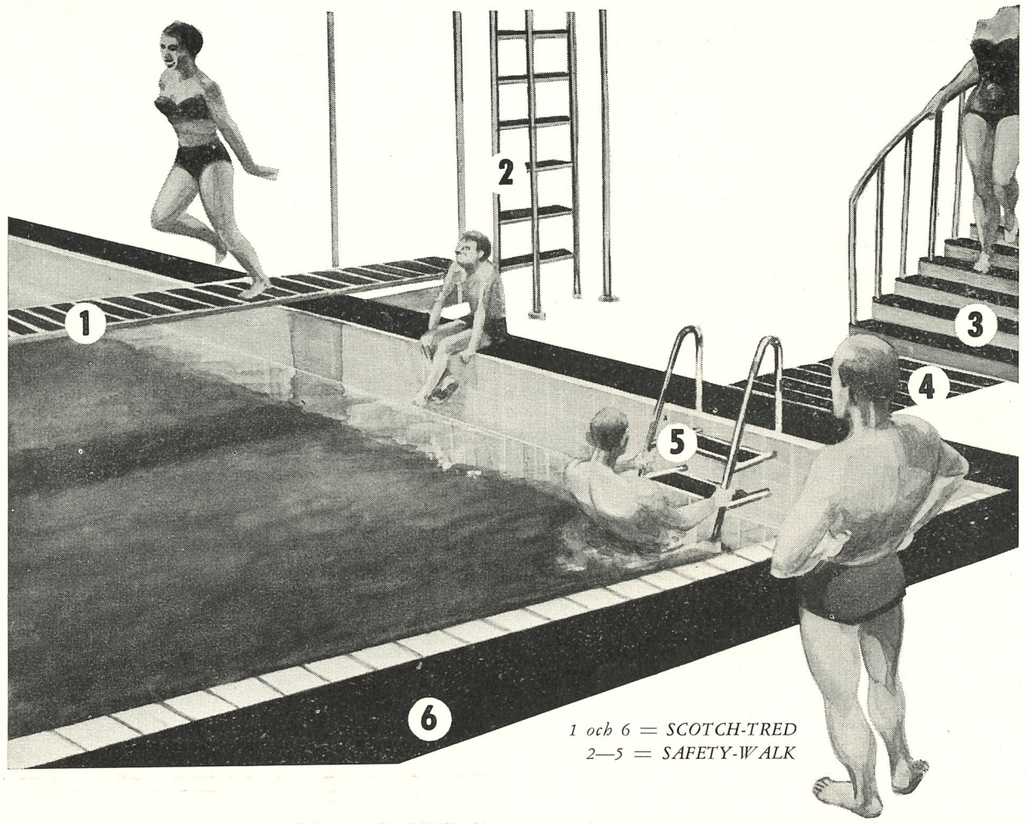

1 och 6 = SCOTCH-TRED
2—5 = SAFETY-WALK

säkert fotfäste med självhäftande
SAFETY-WALK och SCOTCH-TRED

Halkan i trappor och duschrum — på golv, bassängkanter, sviktar och trampoliner har i en mängd badanläggningar landet runt eliminerats med SAFETY-WALK. Materialet består av en ytterst stark specialväv i vilken korn av kiselkarbid är förankrade och som under alla förhållanden ger ett 100-procentigt skydd mot halka. Som ett värdefullt komplement till SAFTETY-WALK kommer nu ännu en nyhet från "3M" Company, USA . . .

SCOTCH-TRED — en tunn matta, som består av elastiska, korkliknande partiklar inbäddade i syntetiskt gummi. Materialet utgör ett behagligt underlag för fötterna och ger betryggande skydd mot halka. Finns i tre färger: svart, grått och beige och levereras i standardplattor eller i metervara med bredder från 10 till 91 cm.

Både SAFETY-WALK och SCOTCH-TRED är halkskydd med största slitstyrka. De kan appliceras på snart sagt alla underlag och fordrar inget underhåll. Båda typerna är inte bara ändamålsenliga ur säkerhets- och installationssynpunkt utan också de mest hygieniska då inget smuts och unket vatten kan samlas under plattorna. Detta underlättar också i hög grad rengöringen av anläggningen.

Tag kontakt med vår avdelning "3M" säkerhetsprodukter för närmare upplysningar om SAFETY-WALK och SCOTCH-TRED. Vårt telefonnummer i Stockholm är 54 10 20.

Produkter från

3M COMPANY

LANDELIUS & BJÖRKLUND
Avd. "3M" säkerhetsprodukter

STOCKHOLM - GÖTEBORG - MALMÖ - JÖNKÖPING - SUNDSVALL

Södertälje 1959, Södertörns Tr. AB

MEDDELANDEN FRÅN SVENSKA SIMFÖRBUNDET

Simsport



11 NOV. 1959 - ÅRGÅNG 14

JULKLAPPSTIPS

BARRACUDA

sjöfärdiga nylonnät för fina fångster

★ **starka**
★ **knutsäkra**
★ **fiskliga**
★ **rötbeständiga**
★ **rätt färgade**
★ **oöverträffade**

Barracudanät finns hos alla välsorterade handlare i branschen, hos honom kan Ni också hämta en liten instruktiv broschyr "Tips för nätfiskare".

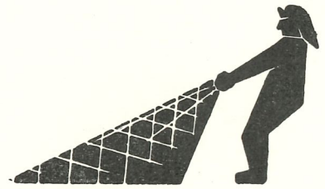

EKMAN & BRUNDIN

Floragatan 5, Stockholm Ö.
Tel.: 21 60 62, 21 60 66, 21 84 26

BADVATTENRENING

RENINGSVERK, ANBUDSGRANSKNING, PLATSKONTROLL, DRIFTSKONTROLL
för
SIMHALLAR och FRILUFTSBAD

Anläggningar i drift:	Anläggningar under uppförande:	Planerade anläggningar.
STOCKHOLM	VISBY	ÖREBRO
GÖTEBORG	OSKARSHAMN	YSTAD
MALMÖ	VÄSTERÅS	KALMAR
HÄLSINGBORG	MARIESTAD	NYBRO
UPPSALA		
SOLNA		
MARIESTAD		
AVESTA		
BORÅS		
LUND		
KARLSKOGA		
BODEN		
BOSON		
KIRUNA		
GRÄNGESBERG		
HUDIKSVALL		

KONSULTERANDE INGENJÖRER OCH ARKITEKTER SKIF.

VATTENBYGGNADSBYRÅN (VBB)

Riks. 22 89 30 Humlegårdsgatan 29 - Stockholm Ö Lokal 22 85 80

SIMSPORT

MEDDELANDE FRÅN
SVENSKA SIMFÖRBUNDET
SVEAVÄGEN 29 - STOCKHOLM
POSTGIRO: 52494

Nr 11 - 1959 - Årgång 14

Redaktör och ansvarig utgivare:
HENRY RUNSTRÖMER

Telefon:
REDAKTÖREN

KUNGÖRELSE 106392

Prenumerationspris: kr. 10:—
I utlandet kr. 15:— för helår

Ett gott år

Inför Svenska Simförbundets 55:e årsmöte är det med tillförsikt och tillfredsställelse som styrelsen presenterar sin verksamhetsberättelse över det fullbordade arbetsåret.

Det har varit ett intensivt och arbetsfyllt år. Tidigare har förolympiska år karaktäriserats av lugnet före stormen. Så har inte varit fallet 1959, ett verksamhetsår vilket vi främst kommer att minnas för dess rekordartade badsommar. Denna har varit mycket gynnsam för vårt arbete. Aldrig tidigare har det anordnats så många tävlingar i våra utomhusbad och aldrig tidigare har provtagningen för förbundets märken varit så omfattande.

Man vågar sålunda utan att göra sig skyldig till någon större överdrift påstå, att svenskarna varit ett simmande folk — i lika stor utsträckning som amerikanarna för vilka simsporten enligt en nyligen gjord undersökning intar tätplatsen på motionsschemat, bl. a. framför dans, fotvandring m. m.

Vår idrott har också fått den bästa tänkbara reklam genom ett fruktbärande samarbete med televisionen, som förmedlat våra aktivas landskamper och mästerskapstävlingar till miljoner svenskar. Detta har inte bara vidgat allmänhetens intresse för simsporten utan också verkat direkt stimulerande på rekryteringen. Föreningarnas junioravdelningar har växt så snabbt, att problem uppstått att kunna omhänderta alla träningsintresserade på ett effektivt sätt. Ledarfrågan har på flertalet platser lösts förvånansvärt smidigt, men simhallar finns ännu ej i önskvärt antal. Huvudstadens badfråga är emellertid alltjämt otillfredsställande besvarad trots tillkomsten av ett nytt inomhusbad. Såsom ensamt bland nordiska huvudstäder står Stockholm utan utomhusbad med internationellt godkänd 50-metersbana och tempererat vatten.

Våra aktiva simmare, hoppare och polospelare hälsade dock med stor glädje tillkomsten av Fyrisbadet i Uppsala, en simsportanläggning av internationell klass, dit de 61:a Svenska Mästerskapen förlagts i månadsskiftet juli—augusti. Fyrisbadet kommer att få stor betydelse för den svenska simsporteliten, som här får möjlighet att starta utomhusträningen en dryg månad tidigare än fallet varit i de kylslagna strandbaden.

Det svenska simlandslaget har hävdat sig väl under 1959 såväl i landskamperna och NM som i övriga internationella tävlingsarrangemang, vilka redovisats i denna årgång av "Simsport". De 65 svenska rekorden som tillkommit under verksamhetsåret visar, att det inte är fråga om "på stället marsch". Men man får inte heller frestas att dra för stora växlar på dessa resultat. 1960 års olympiska spel i Rom kommer säkerligen att bjuda på rekordresultat över hela linjen och finalplaceringar i världskonkurrensen kommer att bli mycket svårvunna.

Utan uppoffrande ledare, tekniskt kunniga instruktörer och välvilliga gynnare i övrigt skulle förbundet ha haft stora svårigheter att genomföra sitt stora och kostsamma program. Det är oss därför synnerligen angeläget att i dessa slutord uttrycka vår tacksamhet till alla och envar som på olika sätt hjälpt oss under det gångna året.

Styrelsen



FEMKAMP I STRIDSSIMNING har blivit en svensk paradgren vid de militära VM-tävlingarna. De två senaste åren har världsmästerskapstiteln erövrats av göteborgaren, GKK-aren och kustartilleristen Berndt Nilsson. Här en bild från avslutningsgrenen, "Skeppsbrottet", i Madrid. Det är svensken Per-Axel Eriksson som oförskräckt söker "pricka rätt" i livbojen

Omslagsbilden visar prisutdelningsceremonien efter flickornas 100-metersfinal vid 1959 års svenska juniormästerskap i Forsgrénska Badet, Stockholm. SKK:s ordförande, förre simförbundsordföranden Arne Ljungqvist gratulerar den nya mästarinnan Inger Thorngren från Upsala SS till segern. Inger flankeras av tvåan Bibbi Segerström, Neptun, och trean Karin Grubb, Poseidon.

Årsberättelse

för Svenska Simförbundet 1959-1960

Styrelsen för Svenska Simförbundet får härmed avgiva sin berättelse över verksamheten under arbetsåret 1958—1959. Det gångna räkenskapsåret omfattar 1 okt. 1958—30 sept. 1959, medan årsberättelsen i vissa delar sträcker sig fram till årsmötet. Förbundets verksamhet har kontinuerligt redovisats i "Simsport"", varför denna berättelse är att betrakta som ett sammandrag av och ett komplement till tidigare meddelanden.

Årsmötet 1958

Svenska Simförbundets 54:e årsmöte hölls fredagen den 28 november 1958 i Byggnadsföreningens föreläsningssal, Norrlandsgatan 11, Stockholm. 22 av de 23 distrikten var representerade och sammanlagt närvar 48 ombud med 63 röster. Årsmötesförhandlingarna leddes av förbundets hedersordförande Nils Backlund.

☆

På förslag av styrelsen beslutade årsmötet ändra § 20 i stadgarna, som nu fick följande lydelse:

"Vid sitt första sammanträde efter ordinarie förbundsmöte utser styrelsen inom sig ett verkställande utskott, bestående av en ordförande och ytterligare minst 2 ledamöter. Verkställande uptskottet sammanträder på kallelse av sin ordförande, när denne så finner erforderligt eller då minst 2 utskottsledamöter så begär; kallelse till sammanträde skall meddelas senast tre dagar före detsamma.

Utskottet är beslutmässigt då minst halva antalet ledamöter är närvarande. Skulle endast två ledamöter vara närvarande, erfordras att dessa äro om besluten ense. Utskottets beslut skola anmälas senast vid närmast följande sammanträde med förbundsstyrelsen."

☆

Vidare biföll årsmötet ett förslag från styrelsen om ändring av Mästerskapsbestämmelserna enligt följande:

"Mästerskapsbestämmelserna kap. 1

§ 1 a) Svenskt mästerskap (SM) anordnas på lång bana (50 meter) och kort bana (25 eller 33 1/3 meter) i följande grenar:

Kort bana (inomhus före 1/6):

200 m frisim, herrar och damer
800 m frisim, herrar
200 m ryggsim, herrar och damer
200 m bröstsim, herrar och damer
100 m fjärilsim, herrar och damer
200 m medley, herrar och damer (fjärilsim, ryggsim, bröstsim, frisim)
4×100 m frisim, herrar och damer

Lång bana (utomhus)

100 m frisim, herrar och damer
200 m frisim, herrar
400 m frisim, herrar och damer
1500 m frisim, herrar
100 m ryggsim, herrar och damer
200 m bröstsim, herrar och damer
100 m fjärilsim, damer
200 m fjärilsim, herrar
4×100 m frisim, damer
4×200 m frisim, herrar
4×100 m olika simsätt (ryggsim, bröstsim, fjärilsim, frisim) herrar och damer

§ 20 Distriktsförbunden (simdistrikten) skola själva eller genom därtill utsedda föreningar anordna distriktsmästerskapstävlingar inom distriktet för seniorer (DM) och juniorer (JDM) enligt följande:

Simning:

DM i SM-grenar enl. Kap. 1 § 1 a, utomhus, skola arrangeras på lång bana. De distrikt som så kunna, skola också genomföra övriga i SM-programmet upptagna simgrenar, men dessa skola då anordnas på kort bana före den 1/6 . . . .

☆

En televisionsbestämmelse att ingå som ny paragraf (§ 12) under de allmänna tävlingsbestämmelserna godkändes enligt följande:

"TELEVISION. Distriktsförbunds simsektion, simdistriktsförbund och föreningar tillhörande Svenska Simförbundet skall, därest de önskar arrangera en tävling eller uppvisning, vilken är avsedd att televiseras, senast två veckor före tävlingsdagen till förbundet insända program- och kontraktsförslag för granskning och godkännande. Om detta godkännes, utfärdar förbundet sanktion och äger för denna uttaga en licensavgift. Ingen medlem av förbundets föreningar har tillstånd att medverka i en televisionsutsändning i simidrott, tävling eller uppvisning, med mindre än att arrangemanget sanktionerats av Svenska Simförbundet."

☆

Efter en livlig diskussion beslutade årsmötet också godkänna styrelsens förslag om instiftande av magistermärke i järn samt sänkning av magisteråldern enligt följande:

a) Instiftande av ett magistermärke i järn, för vilket skall erfordras 12 betyg enligt de nuvarande bestämmelserna för magistern.

b) Sänkning av åldersgränserna för silver- och guldmagistern från 15 och 17 år till 14 och 15 år.

Efter genomförandet av dessa två förslag är åldersgränserna följande:

	Minimiåldern under kalenderåret
Ungdomens simmärken:	
Järn	Ingen
Brons	9 år
Silver	10 år
Guld (kandidaten)	11 år
Magistern:	
Järn	12 år
Brons	13 år
Silver	14 år
Guld	15 år
Bronsplaketten:	
Första inteckningen	16 år
Andra inteckningen	17 år
Tredje inteckningen	18 år
Silverplaketten:	
Första inteckningen	19 år
Andra inteckningen	20 år
Tredje inteckningen	21 år

Guldplaketten:

Första inteckningen	22 år
Andra inteckningen	23 år
Tredje inteckningen	24 år

Den gamla bestämmelsen att magistermärket i silver kan erövras av den som det kalenderår, under vilket provet avlägges, fyller lägst 30 år kvarstår oförändrad, liksom att guldemaljmärket kan förvärvas av den som under året fyller 40 år.

c) Ändring av fordringarna för längddykning för domens simmärke i brons från nuvarande tre till fem meter, lika för flickor och pojkar.

☆

En motion från IK Attack om slopande av sidning på 800 och 1500 meter frisim avslogs.

Bertil Sällfors upptog frågan angående ändring av årsmötesdag och lovade att styrelsen skulle vidareutreda frågan för att ta upp den för behandling vid årsmötet 1959. Principen för ändring godkändes av årsmötet.

☆

Vidare meddelades att styrelsen beslutat fastställa, att juniorcupen i polo skall få värdighet av svenskt juniormästerskap.

☆

Till ordförande i förbundet omvaldes enhälligt Bertil Sällfors. Till ordinarie ledamöter i styrelsen för 2 år omvaldes Lars Schött och G. O. Nordström med 53 röster vardera, Toivo Öhman med 43, Reine Odell med 41 och Martin Lundén med 36 samt nyvaldes Charles Soldin, Eskilstuna, med 46 och Jan Andersson, Halmstad, med 43. Göte Nilzén, Norrköping, och Fritjof Sjö, Malmö, avgick ur styrelsen, vilken de tillhört sedan 1954 resp. 1956.

Styrelsen:

Ordförande:	Bertil Sällfors, Borås
Vice ordförande:	Lars Schött, Kalmar
Skattmästare:	G. O. Nordström, Katrineholm
Övriga ledamöte:	*Birger Buhre, Malmö
	*Hans Hellbrand, Borås
	*Stig Lindahl, Stockholm
	*Stig Ohlsson, Stockholm
	*Nils-Erik Paulson, Örebro
	*C. G. Zachrisson, Skellefteå
	*Gösta Ölander, Stockholm
	Martin Lundén, Stockholm
	Reine Odell, Göteborg
	Toivo Öhman, Stockholm
	Charles Soldin, Eskilstuna
	Jan Andersson, Halmstad

* Valda till årsmötet 1959

Verkställande utskottet

Stig Lindahl, ordförande, Martin Lundén och G. O. Nordström.

Adjungerad ledamot: Generalsekreteraren.

Simkommittén

Birger Buhre, ordförande, Nils-Erik Paulson, sekreterare, Hans Hellbrand, Fritjof Sjö, Reine Odell och Sven-Håkan Paulson.

Adjungerad ledamot: C. G. Zachrisson.

Hoppkommittén

Gösta Ölander, ordförande, Toivo Öhman, sekreterare, Per Cederblom, Göteborg.

Adjungerad ledamöter: Märta Ölander och Jan Engwall, Stockholm.

Föredragningslista
vid
Svenska Simförbundets

Årsmöte

fredagen den 27 november kl. 13.30
i hotell Malmen, Gula Salongen, Götgatan 49—51, Stockholm

Mötets öppnande.

Utdelning av priser och utmärkelser.

1. Upprop samt justering av röstlängden.
2. Val av ordförande för mötet.
3. Val av två justeringsmän att jämte ordföranden justera mötets protokoll.
4. Fråga om mötets behöriga utlysande.
5. Styrelsens berättelse för verksamhetsåret 1 okt. 1958—30 sept. 1959.
6. Revisorernas berättelse.
7. Fråga om ansvarsfrihet för styrelsen.
8. Val av ordförande i styrelsen för arbetsåret 1959—1960.
9. Val av 7 ordinarie ledamöter i styrelsen för 2 år. I tur att avgå är: Birger Buhre, Malmö, Hans Hellbrand, Borås, Stig Lindahl, Stockholm, Stig Ohlsson, Stockholm, Nils-Erik Paulson, Örebro, C. G. Zachrisson, Skellefteå, Gösta Ölander, Stockholm.
10. Val av revisor. Nuvarande: Sigfrid Heyner, Stockholm.
11. Val av revisorssuppleant. Nuvarande: Fritjof Sjö, Malmö.
12. Val av 2 ombud till Riksförbundsmötet 1960. Förutvarande: Bertil Sällfors och Lars Schött.
13. Val av 2 suppleanter för ombuden till Riksförbundsmötet 1960. Förutvarande: Stig Lindahl och Gösta Ölander.
14. Antagande av officiellt kungörelseorgan för 1959—1960.
15. Behandling av från styrelsen och revisorerna till årsmötet hänskjutna frågor.
    (Ev. årsmötesfullmakt för förlängning av styrelseledamöters mandattid).
16. Behandling av motioner som stadgeenligt inkommit från distrikt och föreningar.
    Mötets avslutande.

Polokommittén

Charles Soldin, ordförande, Arne Jutner och Sam Zuckerman.

Medaljnämnden

Nils R. Backlund, Stockholm, ordförande, Einar Karsvik, Uppsala, Arne Ljungqvist och Sven Wallbom, Stockholm, samt Gösta Ölander.

Adjungerade ledamöter: Stig Lindahl och Tage Svanberg.

Badbyggnadstekniska kommittén

Simförbundets och Simfrämjandets badbyggnadstekniska kommitté har haft följande sammansättning:

Alvar Thorsson, ordförande, Sven Wallbom, sekreterare, Eskil Lundahl, teknisk expert, Henry Runströmer och Gösta Ölander.

Kansliet

Henry Runströmer, generalsekreterare, Tage Svanberg, kamrerare, Ingrid Jensen och Ann-Britt Hultgren, kanslibiträden.

Revisorer

Sigfrid Heyner och Henric Nyrén, Stockholm. (Den senare utsedd av Riksidrottsförbundet.) Suppleant: Fritiof Sjö, Malmö.

Sammanträden

Följande protokollförda sammanträden har hållits fram till årsmötet:

Styrelsen	5
Verkställande utskottet	20
Simkommittén	7
Hoppkommittén	7
Polokommittén	19
Medaljnämnden	3
Badbyggnadstekniska kommittén	4

Internationellt

NM Årets nordiska mästerskap resulterade i övertygande svenska triumfer. Polospelarna besegrade i Helsingfors (Olympiastadion) den 19—20 juli Danmark med 8—1, Norge med 8—1 och Finland med 6—3 ("Simsport" nr 8). Simmarna och hopparna erövrade i Köpenhamn (Gladsaxebadet) den 9—10 augusti 10 av de 17 guldmedaljörerna ("Simsport" nr 8).

LK Landskampsstatistiken är mycket tillfredsställande med segrar över Polen ("Simsport" nr 4), Sydafrika och Rumänien ("Simsport" nr 8), Italien ("Simsport" nr 9) samt Östtyskland ("Simsport" nr 10). För simmarnas vidkommande var nederlaget mot Storbritannien vid trenationerskampen i Roms olympiska simstadion den 22—23 augusti årets enda ("Simsport" nr 9). I denna kamp deltog även hopparna, medan polospelarna deltog i duellerna med Polen, Rumänien och Östtyskland. Polospelarna var dessutom med i en internationell turnering i Magdeburg den 5—7 juni, men led ovana vid utomhusspel så tidigt på säsongen, nederlag mot Jugoslavien, Österrike och Östtyskland ("Simsport" nr 6—7). Senare på säsongen gick det bättre. Sydafrika besegrades i Uppsala (Fyrisbadet) med 7—3 och mot Rumänien noterades i Halmstad knapp förlust i den första och oavgjort resultat i den andra matchen ("Simsport" nr 8).

Övrigt Våra simsportutövare har även i övrigt haft ett flitigt internationellt utbyte. En fyra man stark simmartrupp gästspelade med stor framgång på sagoön Island i månadsskiftet april—maj ("Simsport" nr 5), de skånska simmarna hävdade sig fint i Hamburgs traditionsrika internationella simtävlingar i början på juni och en stark trupp från Neptun gjorde stor succé vid Östersjöspelen i Rostock i början på juli ("Simsport" nr 7), vår europamästarinna Kate Jobson deltog i Paris' Grand Prix den 14 juli, hopparna Toivo Öhman och Göran Lundqvist prövade inte utan framgång sin förmåga i Barcelonas internationella hopparvecka resp. de amerikanska mästerskapen i Californien, en trio juniorsimmare hävdade sig fint vid polska ungdomsmästerskap i Warszawa ("Simsport' 'nr 9) och våra olympiakandidater i hopp tävlade i Moskva i september ("Simsport" nr 10). Dessutom förekom flitigt internatioenllt klubbutbyte som vanligt.

Nationellt

SM Lågsviktsmästerskapen avgjordes i Solnabadet den 15 febr. Birte Hanson, Malmö SS, och Toivo Öhman, SKK, försvarade sina titlar. ("Simsport" nr 2).

SK Neptun dominerade de svenska inomhusmästerskapen, som ägde rum i Hälsingborg den 4—5 april. 6 av de 12 mästerskapsgrenarna vanns av stockholmsklubbens representanter. Bibbi Segerström, Neptun, var individuellt framgångsrikast med tre titlar och lika många nya svenska rekord. ("Simsport" nr 4).

De första inomhusmästerskapen på 3-meterssvikten ägde rum i Uppsala den 12 april. Segrare blev Johnny Hellström, SKK, och Birte Hanson, Malmö SS ("Simsport" nr 5).

Lars-Erik Bengtsson, Neptun, vann den 12 april i Valhallabadet, Göteborg, sitt första svenska mästerskap genom en överlägsen seger på 800 meter på rekordtiden 9.36,4. ("Simsport" nr 4).

Bengtsson stod också i särklass på 1.500 meter i Framnäsbadet, Linköping, den 12 juli. Samtidigt ägde SM i livräddning rum och här segrade Inger Thorngren, Upsala SS, i damklassen samt Lars Axelsson, SoIK Hellas, i herrklassen. ("Simsport" nr 7).

Johnny Hellström, SKK, detroniserade klubbkamraten Toivo Öhman, medan Birte Hanson, Malmö SS, försvarade mästerskapet i kombinerade höga hopp. SM-tävlingarna ägde rum i Evedalsbadet, Växjö, den 11—12 juli. ("Simsport" nr 7).

De stora utomhusmästerskapen, som ägde rum i nya Fyrisbadet, Uppsala, den 31 juli—2 aug. blev verkliga rekordtävlingar. Mästerskapsrekord kunde gottskrivas samtliga SM-grenar undantaget herrarnas ryggsim och under de tre tävlingsdagarna noterades sju svenska rekord. Under lördagen och söndagen sändes simningarna och hoppen i television, varför man utan överdrift kan påstå att inget SM hittills haft så många åskådare.

1959 års SM i vattenpolo spelades i form av dubbelserie under februari—november. SoIK Hellas tog sin 17:e SM-seger i grenen varav den 14:e i obruten följd.

JSM Svenska juniormästerskapen i simning och hopp ägde rum i Forsgrénska Badet, Stockholm, den 10—11 okt. och blev en vacker manifestation på våra ungdomars starka frammarsch. För första gången pressade sig en svenska, 14-åriga Jane Cederqvist, Neptun, under 5-minutersstrecket på 400 meter frisim. Resultaten i övrigt redovisas i detta nummer av "Simsport".

Tunafors SK vann det första svenska juniormästerskapet i vattenpolo. ("Simsport" nr 5).

DM DM-tävlingar har arrangerats i samtliga distrikt och omfattat SM-grenar från inom- och utomhusprogrammen. Tyvärr brister det dock fortfarande mer än nödvändigt i inrutningen av DM-programmen på bestämda tidsperioder. Men standardprogrammet för DM-grenfördelningen har dock accepterats i flertalet distrikt.

Övrigt Norrländska mästerskapen ägde rum i Harnäs den 25—26 juli med glädjande stort deltagande. Simintresset i vår nordligaste landsända är nu så stort, att de åtta distriktsförbunden umgås med planer på att utöka samarbetet på tävlingsplanet med inomhusmästerskap på våren.

En nyhet för året var de Ungdomsspel, vilka arrangerades i Vilstabadet, Eskilstuna, den 12 juli i direkt anslutning till förbundets juniorläger. Berättigade att deltaga var alla flickor och pojkar i åldern 12—15 år och tävlingarna hölls med stort deltagande i de fyra simsätten efter resultatgränsprincip, vilket slog väl ut. Speciella ungdomsmästerskap har f. ö. hållits distriktsvis på ett flertal platser i landet.

Nya svenska rekord

Under det gångna verksamhetsåret har styrelsen godkänt 65 svenska rekord varav 32 på lång bana och 33 på kort bana, 26 på herrsidan och 39 på damsidan:

HERRAR *Lång bana — 50 m*

200 m frisim	B. Nordvall, Neptun	2.08,3	i Rostock 4/7
800 m frisim	L. E. Bengtsson, Neptun	9.55,2	i Rostock 3/7
	L. E. Bengtsson, Neptun	9.50,6	i Gladsaxe 10/8
	L. E. Bengtsson, Neptun	9.44,3	i Rom 22/8
1500 m frisim	L. E. Bengtsson, Neptun	18.46,6	i Rostock 3/7
	L. E. Bengtsson, Neptun	18.40,5	i Rom 22/8
4×200 m frisim	SK Neptun	8.52,4	i Upps. 31/7
100 m bröstsim	T. Lindström, Polisen	1.15,8	i Halmst. 5/8
200 m bröstsim	B. Nilsson, Göteb. KK	2.46,0	i Halm. 24/6
	T. Lindström, Polisen	2.43,1	i Harnäs 14/7
	T. Lindström, Polisen	2.42,3	i Upps. 2/8
	T. Lindström, Polisen	2.41,9	i Halmst. 6/8
	T. Lindström, Polisen	2.41,7	i Gladsaxe 9/8
100 m fjärilsim	R. Friberg, Jönköping	1.05,5	i Halm. 24/6
200 m fjärilsim	H. Bengtsson, Polisen	2.31,9	i Harnäs 14/7
	H. Bengtsson, Polisen	2.30,9	i Gladsaxe 10/8
	H. Bengtsson, Polisen	2.30,7	i Rom 23/8
400 m medley	Ch. Junefelt, Jönköping	5.32,8	i Varb. 22/7
4×100 m medl.	Malmö SS	4.39,0	i Upps. 2/8

Kort bana — 25 m

800 m frisim	L. E. Bengtsson, Neptun	9.36,4	i Göteb. 12/4
100 m bröstsim	B. Nilsson, Göteb. KK	1.13,9	i Stafnarfjord 20/3
	B. Nilsson, Göteb. KK	1.13,3	i Göteb. 27/9
200 m bröstsim	B. Nilsson, Göteb. KK	2.37,6	i Göteb. 26/4
100 m fjärilsim	R. Friberg, Jönk. SLS	1.03,0	i Jönk. 15/3
200 m fjärilsim	H. Bengtsson, Polisen	2.29,5	i Sthlm 12/4
	H. Bengtsson, Polisen	2.28,3	i Malmö 19/4

DAMER *Lång bana — 50 m*

200 m frisim	J. Cederqvist, Neptun	2.29,2	i Rostock 3/7
	B. Segerström, Neptun	2.27,1	i Rostock 3/7
400 m frisim	J. Cederqvist, Neptun	5.05,6	i Rostock 3/7
	B. Segerström, Neptun	5.01,7	i Rostock 3/7
4×100 m	SK Neptun	4.36,8	i Rostock 2/7
	SK Ran	4.32,5	i Uppsala 2/8
200 m bröstsim	M. Winqvist, Neptun	3.00,5	i Ängby 22/7
100 m fjärilsim	K. Larsson, Ran	1.13,1	i Gladsaxe 9/8
100 m ryggsim	B. Segerström, Neptun	1.16,2	i Ängby 24/7
	B. Segerström, Neptun	1.15,6	i Uppsala 2/8
	B. Segerström, Neptun	1.14,5	i Rom 22/8
4×100 m medl.	SK Neptun	5.07,9	i Rostock 3/7
	SK Neptun	5.06,9	i Uppsala 1/8

Kort bana — 25 m

100 m frisim	B. Eriksson, Tunafors	1.04,6	i Malmö 18/4
	Karin Larsson, Ran	1.04,6	i Malmö 19/4
200 m frisim	B. Segerström, Neptun	2.23,7	i Häls.b. 4/4
	B. Segerström, Neptun	2.23,2	i Gbg 17/10
400 m frisim	Karin Larsson, Ran	5.02,8	i Malmö 16/3
	B. Segerström, Neptun	5.01,0	i Malmö 18/4
	B. Segerström, Neptun	5.00,5	i Sthlm 3/10
	J. Cederqvist, Neptun	4.57,4	i Sthlm 10/10
	B. Segerström, Neptun	4.56,6	i Gbg 17/10
800 m frisim	B. Segerström, Neptun	11.05,0	i Sthlm 16/11 -58
1500 m frisim	B. Segerström, Neptun	21.08,8	i Sthlm 16/11 -58
4×100 m	SK Ran	4.31,8	i Malmö 15/3
	SK Neptun	4.31,0	i Häls.b. 4/4
	SK Ran	4.29,3	i Malmö 26/4
100 m bröstsim	B. Eriksson, Nyköping	1.22,4	i Sthlm 25/9
200 m bröstsim	M. Winqvist, Neptun	2.56,9	i Häls.b. 4/4
	B. Eriksson, Nyköping	2.56,9	i Katr.h, 26/7
100 m. fjärils.	K. Larsson, Ran	1.12,8	i Malmö 19/4
	K. Larsson, Ran	1.12,5	i Gbg 17/10
	K. Larsson, Ran	1.12,4	i Malmö 20/10
100 m ryggsim	G. Jönsson, Poseidon	1.13,9	i Malmö 22/9
	G. Jönsson, Poseidon	1.13,8	i Sthlm 11/10

Simning i etern

På förekommen anledning har Sveriges Radio varit i kontakt med Simförbundet för träffande av överenskommelse om radiering av simtävlingar. Då sådan utsändning får anses som jämförlig med tidningsreferat, är det Simförbundets uppfattning, att radioreferent skall i likhet med journalister, representerande dagspressen, medgivas fritt tillträde till tävlingsplatsen. Någon ersättning till simtävlingsarrangörer bör således ej ifrågakomma. Förbundet rekommenderar alla sina medlemmar att visa största möjliga tillmötesgeände mot Sveriges Radio, då vi anser radiering av tävlingar vara av stort reklamvärde samt good-will-skapande för vår verksamhet. Förbundet har för ledningen av Sveriges Radio framhållit betydelsen av att arrangörer av tävlingar om möjligt i god tid erhåller meddelande om när utsändning skall äga rum, så att de erforderliga förberedelserna kan fullbordas i god tid före tävlingens början.

100 m ryggsim	G. Jönsson, Poseidon	1.13,0 i Gbg	17/10
	B. Segerström, Neptun	1.12,8 i Gbg	18/10
200 m ryggsim	G. Jönsson, Poseidon	2.36,6 i Malmö	22/9
400 m medley	K. Larsson, Ran	5.42,0 i Gbg	18/3

Hedersmärket

Hedersmärket har av styrelsen tillerkänts följande tre aktiva, som uppnått stipulerade 10 poäng nämligen: Bibbi Segerström, SK Neptun (18 p), Per-Ola Lindberg, SK Neptun (10) och Börje Karlsson, SoIK Hellas (10).

Standardmedaljer

Standardmedaljen i guld har av styrelsen under verksamhetsåret utdelats enligt följande:

Peter Bergengren, Skellefteå SK	100 m fjärilsim	1.05,6
Lennart Fröstad, SoIK Hellas	100 m bröstsim	1.14,6
Lennart Fröstad „	200 m bröstsim	2.39,2
Elisabeth Hernth, SK Ägir	100 m bröstsim	1.24,1
Lars-Erik Bengtsson, SK Neptun	400 m frisim	4.43,5
Elisabeth Hernth, SK Ägir	200 m bröstsim	3.01,9
Lars-Erik Bengtsson, Neptun	800 m frisim	9.36,4
Leif Wolmsten, SK Neptun	800 m frisim	9.39,0
Bibbi Segerström, SK Neptun	200 m frisim	2.23,7
Bibbi Segerström, SK Neptun	200 m ryggsim	2.41,5
Margareta Winqvist, SK Neptun	200 m bröstsim	2.56,9
Håkan Bengtsson, Polisens IF	200 m fjärilsim	2.29,5
Bengt Nordvall, SK Neptun	200 m frisim	2.09,3
Jane Cederqvist, SK Neptun	200 m frisim	2.24,8
Monica Öberg, SK Neptun	200 m ryggsim	2.42,4
Birgitta Öhman, SK Neptun	200 m ryggsim	2.44,8
Ulla Brännström, Bodens BK	200 m bröstsim	3.00,0
Jane Cederqvist, SK Neptun	400 m frisim	5.10,4
Bengt Nordvall, SK Neptun	100 m frisim	57,9
Inger Thorngren, Upsala SS	100 m frisim	1.05,7
Margareta Jonsson, Iggesunds I	200 m bröstsim	3.04,0
Björn Billqvist, Malmö SS	400 m frisim	4.43,4
Ulla-Chr, Lindsjö, Malmö SS	100 m bröstsim	1.24,2
Willy Hemlin, S.02	400 m frisim	4.44,4

Kursverksamheten

Simkommittén fortsatte på den tidigare inslagna linjen och inledde det nya året med ett "friskluftsläger" på Bosön. 34 landslagskandidater var samlade den 2—9 januari. Ledare var Karl Andersson och Birger Buhre.

Första veckan i juli var 30 juniorer med 15 år som åldersgräns uppåt samlade i Eskilstuna. Karl Andersson var lägerledare och hade hjälp av sex underinstruktörer. Eskilstunalägret har genom detta arrangemang blivit ett betydelsefullt led i utbildningen av nya instruktörer.

Hoppkommittén hade liksom tidigare år en lyckad julikurs i Mullsjö, upplagd i stort sett efter samma mönster som tidigare. Vidare var även detta år Sverige representerat vid det internationella hopparlägret i Bad Kissingen genom en ledare och två aktiva juniorer.

Polokommittén har arrangerat "sammandragningar" på ett par dagar åt gången för landslagskandidaterna i Stockholm, Eskilstuna, Uppsala och Halmstad.

Distriktsförbunden och föreningarna har dessutom liksom tidigare år arrangerat egna kurser.

Serieverksamheten

Allsvenska simserien har omlagts till att löpa under kallenderår och jämsides med Svenska simserien. Båda serierna har rönt stort intresse från föreningarnas sida.

I polo har serieverksamheten likaledes pågått under större delen av kalenderåret. 44 föreningar har låtit sig representeras av lag i de tre seriesystemen — 8 i div. I, 16 i div. II och 20 i div. III.

Tidskriften Simsport

Förbundsorganet "Simsport" har utkommit med sin 14:e årgång. Upplagan har stigit något men är tyvärr alltjämt otillfredsställande. Genom byte av tryckeri och kontakt med en annonsfirma har kostnaderna dock nedbringats avsevärt.

Internationell representation

Förbundsordföranden Bertil Sällfors är sekreterare i FINA (internationella simförbundet) och i LEN (internationella simförbundets europaliga). Generalsekreteraren Henry Runströmer är ledamot av FINA:s internationella tekniska simkommitté och Sam Zuckerman i FINA:s internationella vattenpoloråd.

Nordiska Simförbundet fick vid styrelsesammanträde i Köpenhamn den 8—9 augusti svenskt presidium. Till president valdes vår hedersordförande Nils Backlund, till vicepresident Lars Schött och till sekreterare/skattmästare Henry Runströmer.

Vid den nordiska hoppkonferensen i Helsingfors den 31/1—1/2 representerades förbundet av Gösta Ölander och Toivo Öhman.

RF och SOK

Bertil Sällfors har varit ledamot i Riksidrottsförbundets Överstyrelse och likaså i Sveriges Olympiska Kommitté. Hans suppleant i SOK har varit Stig Lindahl.

Stig Ohlsson har representerat förbundet i RF:s ungdomskommitté och Lilli Svanberg har suttit i styrelsen i RF-kommittén för kvinnlig idrott.

Henry Runströmer har suttit med i Motionsidrottskommitténs arbetsutskott.

Simfrämjandet

Med Simfrämjandet har förbundet liksom tidigare haft ett mycket intimt samarbete. Förbundets ledamöter i Simfrämjandets styrelse är Sigfrid Heyner och Lars Schött (valda till 1960) samt Stig Lindahl (vald till 1961). Förbundets revisor är skattmästaren G. O. Nordström med Stig Ohlsson som suppleant. Henry Runströmer är ledamot av simborgarkommittén.

Ledare, domare, instruktörer

RF:s och Simförbundets ungdomsledarkurs vid riksidrottsinstitutet på Bosön hölls den 5—11 april. Kursledare var Karl Andersson, Kiruna, och 14 distrikt var representerade med 24 ledare.

Polokommittén höll en ledarträff på Bosön den 17/1 och arrangerade en domarkonferens under Sam Zuckermans ledning i Eskilstuna den 1/2.

Hoppkommittén höll en Bosö-konferens med 16 deltagare från olika delar av landet den 7—8 febr.

Simkommittén samlade 15 norrlandsinstruktörer till konferens i Kiruna den 14—15 febr. under generalsekreterarens och Birger Buhres ledning.

Simmärkespropaganda

Förbundet har under året intensifierat sin märkespropaganda och koncentrerade under vårsäsongen denna på det nyinstiftade järnmagistermärket. Kampanjen för detta i simhallarna blev en odiskutabel succé.

Simmärken och plaketter

Ungdomens simmärken och kandidatmärket:

År	Järn	Brons	Silver	Summa	Kandidatmärken
1955	75.889	35.667	21.254	132.810	15.078
1956	52.230	38.856	23.287	114.373	16.585
1957	52.714	34.636	22.601	109.951	17.934
1958	45.242	26.670	20.231	92.143	15.618
1959	87.947	32.668	24.081	144.696	18.634

Magistermärket:

År	Järn	Brons	Silver	Guld	Emalj	Summa
1955		6.793	2.162	944	353	10.252
1956		6.511	1.753	914	200	9.378
1957		7.952	2.296	1.128	329	10.705
1958		7.171	2.497	889	238	10.795
1959	4.136	11.152	4.111	1.971	487	21.857

Påbyggnadsplaketten och Elitmärket:

År	Brons	Silver	Guld	Elit	Summa
1955	107	59	48	73	292
1956	78	51	35	68	232
1957	126	65	48	74	313
1958	106	66	35	31	238
1959	177	76	58	92	403

Simhopparmärket:

År	Järn	Brons	Silver	Summa	Simborgarmärken
1955	616	49	2	667	100.247
1956	549	204	12	765	89.977
1957	641	179	13	833	111.400
1958	699	151	27	877	
1959	764	141	40	945	

Utmärkelser

Förtjänsttecken i förgyllt silver:

Bror Bergqvist, Stockholm
Folke Billquist, Malmö
Sven Montan, Stockholm
C. H. Montgomery, Skövde
Bengt Widén, Karlstad
Rune Öjdahl, Uppsala

Förtjänstmedalj silver:

Erik Andersson, Skövde
Erik Andersson, Eskilstuna
Lorenz Eklund, Malmö
Bengt Eriksson, Glanshammar
Otto Hägglund, Stockholm
Gunnar Malmström, Eskilstuna
Nils Leonardson, Nynäshamn
Bengt Röstell, Sunne

Hedersplakett i guld:

Eskilstuna Simsällskap

Hedersplakett i silver:

Sportklubben Sifhälla
Skövde Simsällskap
Solviks Simsällskap
Sven Hedqvist, Nynäshamn



S.02-aren Tom Falmer ("vitmössan" under bollen) fastställer i Valhallabadet slutresultatet 5—3 i den match mot Trelleborg, som avgjorde div. II, södra gruppen.

Hedersplakett i brons:

Stig Sandberg, Visby
Einar Utterling, Visby

Förtjänstdiplom:

Rune Armandt, Stockholm
Gustaf Berndtson, Stockholm
Efraim Eriksson, Stockholm
E. W. Eriksson, Sunne
Einar Jansson, Sunne
Per-Olof Carlsson, Eskilstuna
Arne Gabrielsson, Eskilstuna
Johnny Ohlsson, Eskilstuna
Sven Sundström, Eskilstuna
Kerstin, Buhre, Malmö
Ethel Jacobsson, Malmö
Ingmar Nilsson, Malmö
Harry Persson, Malmö
Curt Runefjord, Malmö
Nils-Magnus Montan, Visby
Greta Sjögren, Säffle
Börje Johansson, Kalmar
Knut Pålsmark, Svärdsjö
Karl-Erik Johansson, Sävedalen
Allan Rust, Gräfsnäs
Sunne köping
Tidningen Katrineholms-Kuriren
Glanshammars Idrottsförening
Kolsnäsuddens Folkparksförening, Sunne

Förvaltnings- och övriga anslag

Under det gångna året har förbundet mottagit följande anslag för sin verksamhet:

Från Riksidrottsförbundet	
Förvaltningsbidrag	31.500: —
Kurs- och instruktionsverksamhet	34.500: —
Distriktsorganisationernas verksamhet	16.778: —
Materielanslag	15.500: —
Internationellt samarbete	6.000: —
Kongressanslag	600: —
Från Sveriges Olympiska kommitté	20.000: —
Från Monarkstiftelsen	1.000: —

Från Hesselmansfonden		400: —

Enligt meddelande från Riksidrottsförbundet har för verksamheten 1959/60 beviljats ett förvaltningsbidrag av kr. 32.000: —, ett anslag för instruktionsverksamhet av kr. 39.500: —, ett anslag för inköp av materiel till föreningarna av kr. 15.500: — och för distriktsorganisationernas verksamhet kr. 17.000: — samt för internationellt samarbete kr. 6.000 —. Från Sveriges Oympiska Kommitté har vi erhållit ett anslag av kr. 23.000: —.

Styrelsen framför sitt tack för det stöd förbundet erhållit genom dessa anslag.

Ekonomi

Simförbundets ställning är alltjämt tillfredsställande, vilket framgår av nedanstående vinst- och förlust- samt balansräkning.

Tillgångar, skulder och eget kapital den 1/10 1958

Tillgångar:

Kassa, bank och postgiro	83.041: 24
Depositioner	1.850: 24
Obligationer	16.000: —
Fordringar av diverse personer	48.900: 99
Kontorsinventarier	1.000: —
Varulager	12.549: —
Summa kronor	163.341: 47

Skulder och eget kapital:

Källskatter		1.734: —
Pensionsmedel		32.218: 55
Skulder till diverse personer		33.692: 05
Oredovisade anslag		36.800: —
Årets vinst	1.242: 15	
Kapital balanserat	57.654: 72	58.896: 87
Summa kronor		163.341: 47

Vinst- och förlusträkning d. 1/10 1958—30/9 1959

Inkomster:

Simmärken	173.702: 80	
Simborgarmärket ..	50.542: 51	
Diplom, simmateriel	49.203: 26	273.448: 57
./. föreningsrabatter	56.141:13	217.307: 44
Årsavgifter		6.015: —
Räntor		5.424: 76
Summa kronor		228.747: 20

Utgifter:

Instruktörer	28.298: 80		
./. SOK-anslag	4.000: —		24.298: 80
Kanslikostnader		70.904: —	
./. förvaltningsbidrag		22.500: —	48.404: —
Styrelsekostnader ..	13.648: 92		
Specialkommittéerna	5.176: 35	18.825: 27	
./. förvaltningsbidrag		10.000: —	8.825: 27
Tävlingar	111.418: 28		
./. SOK-anslag	15.000: —		96.418: 28
Träningskostnader		9.877: 75	
./. SOK-anslag		6.000: —	3.877: 75
Kursverksamheten	41.115: 17		
./. RF-anslag	34.500: —		6.615: 17
Idrottsmater. t. fören.		15.000: —	
./. RF-anslag		15.000: —	—: —
Distriktens verksamhet	16.778: —		
./. RF-anslag	16.778: —		—: —
Priser och uppvaktningar			3.480: 65
Årsmötet 1958 och 1959			3.185: 05
Filmer och reklam			1.836: 36
Nordisk simkonferens			1.389: 75
Nordisk hoppkonferens		764: 21	
./. RF-anslag		600: —	164: 21
Årsavgifter			661: 79
Simsport			17.011: 14
Skatter			1.705: —
Pensionsavsättning			7.250: —
Vinst			3.623: 98
Summa kronor			228.747: 20

Balansräkning per den 30/9 1959

Tillgångar:

Kassa, bank. postgiro		225.743: 89
Depositioner		1.931: 79
Obligationer		16.000: —
Fordringar av diverse personer		51.988: 95
Kontorsinventarier		1.000: —
Varulager		12.371: —
Summa kronor		309.035: 63

Skulder och eget kapital:

Källskatter		1.881: —
Pensionsmedel		30.718: 55
Skulder till diverse personer		148.482: 21
Oredovisade anslag		65.433: 02
Årets vinst	3.623: 98	
Kapital balanserat	58.896: 87	62.520: 85
Summa kronor		309.035: 63

Revisionsberättelsen

Undertecknade, utsedda att granska Svenska Simförbundets räkenskaper och förvaltning för arbetsåret 1 oktober 1958—30 september 1959, får efter verkställt uppdrag avgiva följande berättelse.

Vi har tagit del av förbundets räkenskaper, protokoll och övriga handlingar som lämnar upplysning om förbundets ekonomi och förvaltning, ävensom inventerat förbundets värdehandlingar, bank- och kassatillgodohavanden samt deltagit i inventeringen av varulagret.

Räkenskaperna har siffergranskats genom undertecknad Nyréns försorg.

Balans- samt vinst- och förlusträkningarna slutade å kr. 309.035: 63 respektive kr. 228.747: 20, överensstämma med förbundets räkenskaper.

Efter sålunda verkställd revision tillstyrka vi, att styrelsen beviljas ansvarsfrihet för den tid revisionen omfattar.

Stockholm den 10 november 1959.

HENRIC NYRÉN	SIGFRID HEYNER
Av Riksidrottsförbundet utsedd revisor	Svenska Simförbundets revisor

Styrelsens förslag

Ändrad tid för bokförings- och verksamhetsåret samt för simförbunds- och simdistriktsmöte

Styrelsen föreslår årsmötet följande nya lydelse av de stadgeparagrafer, vilka berör tidsperioden för förbundets och simdistriktförbundens bokförings- och verksamhetsår samt årsmötestiden:

Stadgarna: Kap. 2: Simförbundsmöte: § 8:

"Ordinarie simförbundsmöte skall äga rum årligen under februari månad på tid och plats som fastställes av simförbundsstyrelsen. Detta delgives genom kungörelse i Riksidrottsförbundets officiella organ minst 2 gånger, första gången senast 60 dagar och sista gången senast 14 dagar före mötet. Föredragningslista meddelas senast 14 dagar före mötet."

Kap. 2, § 11, p. 12:
"val av ombud till riksidrottsmötet;"

Kap. 2, § 11, p. 13:
"val av suppleanter för ombuden till riksidrottsmötet;"

Kap. 2, § 11, p. 16:
"behandling av frågor som simdistriktet eller förening hänskjutit till förbundsmötet och som skriftligen kommit förbundsstyrelsen tillhanda före december månads utgång."

Kap. 3, § 19:
"Arbetsåret omfattar tiden från förbundsmötet i februari till och med förbundsmötet i februari påföljande år.

Räkenskapsåret omfattar tiden 1/1—31/12. Räkenskaperna skall tillhandahållas revisorerna senast 30 dagar före ordinarie förbundsmöte ..."

Kap. 4, § 23:
"Ordinarie simdistriktsmöte skall äga rum årligen under januari eller februari månad på tid och plats som fastställes av simdistriktsstyrelsen. Detta delgives föreningarna senast 21 dagar före mötet genom kungörelse i Riksidrottsförbundets officiella organ. Föredragningslistan delgives föreningarna senast 7 dagar före mötet."

Kap. 4, § 31:
"Simdistriktsstyrelsens arbetsår omfattar tiden från ordinarie simdistriktsmöte, vid vilket styrelsen blivit vald, till och med ordinarie simdistriktsmöte påföljande år.

Räkenskapsåret omfattar tiden 1/1—31/12.

MOTIVERING: *Rent praktiska åtgärder för att ge styrelse och kansli möjlighet att färdigställa årsberättelse och räkenskaper sedan sommarens och höstens märkesprov- och tävlingsrusch är förbi.*

Direkt final på 400 meter

Styrelsen föreslår årsmötet ändring av Mästerskapsbestämmelserna, kap. 1, § 9 i så måtto, att styrelsen äger avgöra om tiderna på 400 meter skall vara direkt avgörande i de skilda heaten eller om försök med final skall äga rum:

"Styrelsen äger, därest den så finner lämpligt, anordna de i SM ingående simtävlingarna enligt följande princip:

På distanserna 100 och 200 meter sker kvalificering till final genom i försökstävling uppnådda tider oavsett placering. På 400, 800 och 1.500 meter samt i lagsimningar skall tiderna i de skilda heaten vara avgörande för slutplaceringarna.

På 100 och 200 meter verkställes sidning med ledning av de i anmälningslistorna lämnade resultatuppgifterna och övriga för tävlingsledningen kända resultat. Sidningen göres på så sätt, att de bästa simmarna fördelas på olika heat. På 400, 800 och 1.500 meter samt i lagsimningarna sidas på så sätt, att i ett heat placeras de simmare eller de lag, som tidigare under året presterat de bästa resultaten, i ett annat heat de som uppnått de därnäst bästa resultaten o. s. v."

Arrangörer efterlyses!

Inför tävlingsåret 1960 söker Svenska Simförbundet arrangörer för följande tävlingsarrangemang:

1. SM i simning, inomhusgrenarna och SM i hopp, svikthopp 3 meter, den 19—20 mars. Arrangemangen kan sökas var för sig eller sammanslagna.
2. Internationell TV-tävling i simning och hopp den 26—27 mars.
3. SM på 800 meter frisim den 3 april.
4. SM i livräddning alt. 3 eller 10 juli.
5. Svenska juniormästerskapen den 1—2 okt.
6. SM i lågsvikt alt. 6 nov. eller 4 dec.

Ansökningar — gärna med förslag till ekonomisk uppgörelse — skall vara Svenska Simförbundet tillhanda senast den 26 november.

MOTIVERING: *Förbundet förfogar numera över en så tillfredsställande statistik att en rättvis heatindelning för direkt final kan göras vid en förhållandevis så sen tidpunkt på säsongen som då SM äger rum. Direkt final på 400 meter är också lämpligt för att 1500 meter skall kunna inordnas i det stora SM-programmet utomhus utan att detta behöver utsträckas över mer än fyra dagar.*

Ändrade stipulationer för standardmedaljerna

Styrelsen föreslår årsmötet, att följande stipulationstider för förbundets standardmedaljer (VIII. Bestämmelser för Simförbundets standardmedaljer och märken Kap. 1, F) skall gälla från den 1 jan. 1960:

	HERRAR			DAMER		
	Guld	Silver	Brons	Guld	Silver	Brons
100 m frisim	0.57	1.03	1.09	1.05	1.12	1.19
200 m frisim	2.08	2.23	2.36	2.25	2.40	2.55
400 m frisim	4.37	5.07	5.36	5.01	5.32	6.03
800 m frisim	9.40	10.41	11.42			
1500 m frisim*	18.50	20.38	22.36			
100 m bröstsim	1.12	1.19	1.26	1.22	1.30	1.39
200 m bröstsim	2.38	2.55	3.11	2.55	3.12	3.30
100 fjärilsim	1.04	1.11	1.18	1.14	1.21	1.29
200 m fjärilsim	2.23	2.38	2.53			
100 m ryggsim	1.05	1.12	1.19	1.14	1.22	1.30
200 m ryggsim	2.23	2.40	2.55	2.41	2.59	3.17

* Noteras endast på 50-metersbana

MOTIVERING: *De skärpta stipulationer gäller huvudsakligast guldmedaljen, som inte får bli någon dussinvara. Stipulationstiderna för medaljer av andra valörer har korrigerats för att överensstämma inbördes enligt förbundets nya poängtabell.*

Motioner

Rätt att förlägga DM vid valfri tidpunkt

Smålands Simförbund får härmed motionera om rätt för distrikten att förlägga inomhus-DM på för distrikten lämplig tidpunkt.

Som huvudmotivering få vi anföra, att i distriktet med ett flertal simhallslösa orter kan det vara sportsligt riktigt att förlägga inomhus-DM till hösten. Alla simmare torde då i konditionshänseende även vara så likställda som möjligt.

Jönköping den 7/10 1959

SMÅLANDS SIMFÖRBUND
Einar Sjöstedt
Allan Svensson

STYRELSEN *yrkar avslag på motionen. Den nuvarande bestämmelsen, som godkändes av årsmötet 1958, tillkom för att likrikta mästerskapsprogrammen över hela landet och skapa ordning och reda, så att SM föregås av DM, JSM av JDM o. s. v.*

Sänkt juniorålder i vattenpolo

Smålands Simförbund får härmed motionera om sänkt juniorålder i vattenpolo från 20 till 18 år.

Som motivering får vi anföra

att det f. n. blir alltför stor skillnad i fysiskt hänseende mellan deltagare i ett juniorlag,

att elitspelare på 19—20 år i ett juniorlag verkar hämmande för polospelets utveckling,

att övriga bollidrotter har en junioråldersgräns på 18 år.

Jönköping den 7/10 1959

SMÅLANDS SIMFÖRBUND
Einar Sjöstedt
Allan Svensson

STYRELSEN *yrkar bifall till motionen. 20-årsgränsen för polojuniorer är en kvarleva från det hårda positionsspelets tidevarv. 20 år är ej heller internationellt vedertagen juniorålder. En samordning med junioråldern för simning har vidare praktiska fördelar.*

"SM-klubbarna 1959"

Enligt stadgarna § 8 äger de 5 vid årets svenska mästerskapstävlingar bästa föreningarna rätt att låta sig representeras vid årsmötet, var och en av ett ombud med en röst. Årets SM-klubbar är:

Simklubben Neptun	(99 SM-poäng)
Simklubben Ran	(37 „)
Malmö Simsällskap	(28 „)
Stockholms Kappsimningsklubb	(24 „)
Sim- och Idrottsklubben Hellas	(15 „)

(Närmast dessa följde Jönköping 14, Polisen 11, S 02 10, Elfsborg 8. Totalt har 294 "SM-poäng" stått på spel i 35 individuella och 7 lagmästerskapstävlingar).

ETT BRA PRIS TILL BILLIGT PRIS *Simsport*

Tävlingskalender

Programförslag för 1960

Januari

Stockholm: Träning för OS-kandidaterna i simhopp
Fjällen: Friskluftläger för OS-kandidaterna i simning

Februari

Div. I—II i vattenpolo startar

Mars

19—20 SM i simning, inomhusgrenarna
SM i hopp, svikthopp 3 meter
26—27 Internationell TV-tävling i simning och hopp

April

3 SM i frisim 800 meter
Rostock: Internationella hopptävlingar
Fjällen: Friskluftläger för OS-kandidaterna i simning.
24—30 Ungdomsledarkurs på Bosön

Maj

Warszawa: Internationella hopptävlingar
28—29 Uppsala: Träning för OS-kandidaterna i polo

Juni

4—6 Magdeburg: 6-nationersturneringen i polo
4—6 Uppsala: Provtävling för OS-kandidaterna i hopp
12—16 Uppsala: Träningsinternat för simlandslaget
18—19 Cardiff: Simlandskamp Storbritannien—Sverige
20—30 Barcelona: Internatträning för OS-kandidaterna i hopp
24—26 Holland: OS-kval. i polo Belgien—Sverige—Storbritannien
24—26 Koblenz: Landskamp Västtyskland—Sverige i simhopp

Juli

1—3 Rostock: Östersjöspelen i simning
2—3 Gjövik: Nordiska juniormästerskapen
3 SM i livräddning
3—10 Eskilstuna: Juniorläger i simning
3—12 Mullsjö: Träningsläger för simhopparna
10 Eskilstuna: Ungdomsspel i simning
5—6 Oslo: Norska simförbundets jubileumstävlingar
17—24 Hela landet: DM-tävlingar
28—31 Uppsala: Stora SM-tävlingarna i Fyrisbadet

Augusti

8— Upsala: Olympisk internatträning
25—3/9 Rom: Olympiska tävlingar

September

23—24 Malmö: Skolungdomens höstävlingar

Oktober

1—2 Svenska juniormästerskapen
8—9 Rostock: Juniorlandskamp Östtyskland—Sverige i simning, polo

VÄRLDS-, EUROPA-, SVERIGEREKORDEN

VÄRDSREKORD — EUROPAREKORD
(Olympisk bana — 50 meter)

DAMER

Frisim			
100 m	Dawn Fraser, Australien	1.01,2	1958
	Cockie Gastélaars, Holland	1.02,9	1959
400 m	Stipulationstid (Max time)	4.47,2	
	Ilsa Konrads, Australien	4.50,2	1959
	Corrie Schimmel, Holland	4.52,4	1959
4×100 m	Australiens landslag	4.17.1	1956
	Hollands/Sveriges landslag	4.22,9	1959
Ryggsim			
100 m	Karin Cone, USA	1.11,4	1959
	R. van Velsen, Holland	1.11,7	1959
Bröstsim			
200 m	Anita Lonsbrough, Storbritannien	2.50,3	1959
	Anita Lonsbruogh, Storbritannien	2.50,3	1959
Fjärilsim			
100 m	Nancy Ramey, USA	1.03,1	1959
	Aty Voorbij, Holland	1.10,5	1957
Medley			
4×100 m	USAs landslag	4.44,6	1959
	Hollands landslag	4.51,5	1959

HERRAR

Frisim			
100 m	John Devitet, Australien	54,6	1957
	Paolo Pucci, Italien	56,1	1958
400 m	Tetsuo Yamanaka, Japan	4.16,6	1959
	Ian Black, Storbritannien	18.05,8	1958
	Jon Konrads, Australien	17.28,7	1958
4×100 m	Japans landslag	8.18,7	1959
	Sovjet landslag	8.27,1	1957
Ryggsim			
100 m	John Monckton, Australien	1.01,5	1958
	Robert Christophe, Frankrike	1.02,2	1959
Bröstsim			
200 m	T. Gathercole, Australien	2.36,5	1958
	Konrad Enke, Östtyskland	2.38,6	1959
Fjärilsim			
100 m	Mike Troy, USA	2.17,0	1959
	Fritz Dennerlein, Italien	2.19.5	1959
Medley			
4×100 m	Australiens landslag	4.10,4	1958
	Sovjets landslag	4.16,5	1958

SVENSKA REKORD PÅ LÅNG BANA (50 meter)

HERRAR

Frisim			
100 m	Göran Larsson, Stockholms SK	57,5	1952
200 m	Bengt Nordvall, SK Neptun	2.08,3	1959
400 m	Per-Olof Östrand, IF Elfsborg	4.33,6	1952
800 m	Lars-Erik Bengtsson, SK Neptun	9.44,3	1959
1500 m	Lars-Erik Bengtsson, SK Neptun	18.40,5	1959
4×100 m	SoIK Hellas, Stockholm	4.07,6	1957
4×200 m	SK Neptun, Stockholm	8.52,4	1959
Bröstsim			
100 m	Tommie Lindström, Polisens IF	1.15,8	1959
200 m	Tommie Lindström, Polisens IF	2.41,7	1959
Fjärilsim			
100 m	Rolf Friberg, Jönköpings SLS	1.05,5	1959
200 m	Håkan Bengtsson, Polisens IF	2.30,7	1959
Ryggsim			
100 m	Hans Andersson, Tunafors SK	1.08,2	1956
200 m	Hans Andersson, Tunafors SK	2.33,6	1956
Medley			
400 m	Christer Junefeldt, Jönköpings SLS	5.32,8	1959
4×100 m	Malmö	4.39,0	1959

DAMER

Frisim			
100 m	Kate Jobson, Varbergs GIF	1.04,7	1958
200 m	Bibbi Segerström, SK Neptun	2.27,1	1959
400 m	Bibbi Segerström, SK Neptun	5.01,7	1959
800 m	Anita Hellström, SK Neptun	11.44,4	1956
1500 m	Anita Hellström, SK Neptun	22.20,2	1956
4×100 m	SK Ran, Malmö	4.32,5	1959
Bröstsim			
100 m	Stip. tid	1.26,0	
200 m	Margareta Winqvist, SK Neptun	3.00,5	1959
Fjärilsim			
100 m	Kristina Larsson, SK Ran	1.12,4	1959
200 m	Birgitta Lundquist, SK Neptun	2.54,8	1958
Ryggsim			
100 m	Bibbi Segerström, SK Neptun	1.14,5	1959
400 m	Margareta Westeson, SK Poseidon	2.45,5	1956
Medley			
400 m	Stip. tid	6.25,0	
4×100 m	SK Neptun, Stockholm	5.06,	1959

SVENSKA REKORD PÅ KORT BANA (25 och 33 1/3 m)

HERRAR

Frisim			
100 m	Göran Larsson, Stockholms KK	56,7	1951
200 m	Per-Olof Östrand, Hofors AIF	2.07,5	1956
400 m	Per-Olof Östrand, Hofors AIF	2.41,1	1956
800 m	Lars-Erik Bengtsson, SK Neptun	9.36,4	1959
1500 m	Lars-Erik Bengtsson, SK Neptun	18.40,5	1959
4×100 m	S 02, Göteborg	3.55,0	1957
4×200 m	S 02, Göteborg	8.51,9	1957
Bröstsim			
100 m	Bernt Nilsson, Göteborgs KK	1.13,3	1959
200 m	Bernt Nilsson, Göteborgs KK	2.37,6	1959
Fjärilsim			
100 m	Rolf Friberg, Jönköpinbs SLS	1.03,0	1959
200 m	Håkan Bengtsson, Polisens IF	2,28,3	1959
Ryggsim			
100 m	Lars Eriksson, SoIK Hellas	1.05,9	1958
200 m	Hans Andersson, Tunafors SK	2.24,4	1956
Medley			
400 m	Christer Junefelt, Jönköpings SLS	5.20,5	1958
4×100 m	SoIK Hellas, Stockholm	4.27,4	1957

DAMER

Frisim			
100 m	Birgitta Eriksson, Tunafors SK		
200 m	Karin Larsson, SK Ran	1.04,6	1959
400 m	Bibbi Segerström, SK Neptun	2.23,2	1959
800 m	Bibbi Segerström, SK Neptun	4.56,6	1959

14-åriga Jane skrev simhistoria

Första svenska under 5 min vid årets junior-SM

De sjätte svenska juniormästerskapstävlingarna i simning och hopp arrangerades av Neptun/SSK i Forsgrénska Badet den 10—11 oktober. Det bästa resultatet nåddes vid lördagstävlingarna på 400 meter frisim, då 14-åriga neptunflickan Jane Cederqvist som första svenska underskred den magiska 5-minutersgränsen och satte nytt svenskt kortbanerekord med 4.57,4. Bibbi Segerström var favorit i tre grenar men var indisponerad och fick se sig slagen över hela linjen. På 100 meter fick uppsalaflickan Inger Thorngren sitt definitiva genombrott med två fina simningar under 1.06 och i ryggsimmet visade Poseidons Gullbritt Jönsson fin form och satte i finalen svenskt rekord med 1.13,8.

På 200 m bröstsim inträffade en svårförklarlig malör, då flickorna stannade upp två längder för tidigt men sedan fortsatte distansen ut. Tidtagarna hade emellertid knäppt av vid 150 m och måldomarna kom sig i hänpenheten inte för med att fastställa någon ordningsföljd vid 200 m, så det var bara att beordra omsimning. Till all lycka var Barbro Eriksson, Nyköping, först i mål både i den förryckta och den riktiga tävlingen.

I herrtävlingarna var Lars-Erik Bengtsson, Neptun, på 400 m frisim knappt men klart före klubbkamraten Bengt Nordvall, vilken i sin tur vann 100 m frisim före Bengt Furberg, Skellefteå. En annan västerbottning, Åke Olofsson, Umeå, överraskade med att vinna 200 m bröstsim, medan Håkan Bengtsson, Polisen, och Bengt Olof Almstedt, Örebro, slog vakt om sitt favoritskap i fjäril- resp. ryggsim.

Resultat:

400 m frisim, flickor, försök: 1) Bibbi Segerström, Neptun 5.05,0, 2) Jane Cederqvist, Neptun 5.10,5, 3) Barbro Andersson, Ran 5.25,7, 4) Margareta Rylander, Neptun 5.28,4, 5) Karin Stenbäck, Neptun 5.31,5, 6) Yvonne Lindskog S 02 5.35,0, 7) Marianne Andersson, Kiruna 5.37,6, 8) Margitta Norman, Karlskoga 5.41,4, 9) Margita Ljungberg, Jönköping 5.43,0, 10) Cilla Loggert, Boden 5.49,1, 11) Kickan Bergström, Boden 5.50,6, 12) Siv Johansson, Laxen 5.51,0, 13) Britt-Marie Bengtsson, IFK 5.51,2, 14) Ingela Högling, Uppsala 5.52,1, 15) Ingrid Sjöberg, Malmö 5.53,5, 16) Ragna Ferneman, Filipstad 5.54,6, 17) Marianne Asperud, Linköping 6.12,1, 18) Kerstin Andersson, Norrtälje 6.15,8, 19) Irene Almkvist, Linköping 6.38,2, 20) Lena Strömberg, IFK 6.47,3.

400 m frisim, pojkar försök: 1) Lars-Erik Bengtsson, Neptun 4.42,5, 2) Bengt Nordvall, Neptun 4.46,1, 3) Sven Göran Johansson, Västerås 4.48,6, 4) Bert Svensson, Polisen 4.52,2, 5) Håkan Bengtsson, Polisen 4.55,7, 6) Sten Ekman, Tunafors 4.58,6, 7) Nils Fröman, Neptun 4.58,8, 8) Bo Hansson, Karlstad 4.59,1, 9) Hans Rosendahl, Katrineholm 5.08,3, 10) Rolf Ståhl, Poseidon 5.08,9, 11) Leif Hamlin, Polisen 5.09,4, 12) Lars-Erik Thomée, Elfsborg 5.10,3, 13) Stig Johansson, Luleå 5.11,1, 14) Lennart Gustavsson, Karlstad 5.14,9, 15) Lars Nörringer, Göteborg 5.16,8, 16) Hans Ahlgren, Uppsala 5.19,2, 17) Matti Göransson, Neptun 5.19,9, 18) Leif Stormark, Karlskoga 5.26,7, 19) Kenneth Karlegård, Karlskoga 5.39,2, 20) Lars-Göran Wahlund, Hellas 5.47,4, 21) Ulf Kadin, Rönnskär 5.47,4, 22) Hans Liljedahl, Hellas 5.52,8, 24) Ulf Möller, Hellas 5.56,5, 25) Lars Westergren, Hellas 6.03,8.

400 m frisim, flickor final: 1) Jane Cederqvist, Neptun 4.57,4 (Sv. rekord), 2) Bibbi Segerström, Neptun 5.07,8, 3) Barbro Andersson, Ran 5.15,9, 4) Karin Stenbäck, Neptun 5.27,0, 5) Margareta Rylander, Neptun 5.31,9, 6) Yvonne Lindskog, S 02 5.35,7.

400 m frisim, pojkar final: 1) Lars-Erik Bengtsson, Neptun 4.37,4, 2) Bengt Nordvall, Neptun 4.38,1, 3) Sven-Göran Johansson, Västerås 4.46,8, 4) Bert Svensson, Polisen 4.54,0. 5) Sten Ekman, Tunafors 4.54,5, 6) Håkan Bengtsson, Polisen 4.55,1.

Höga hopp, pojkar final: 1) Johnny Hellström, SSK 57,80, 2) Göran Lundqvist, SKK 57,06, 3) Christer Sandstedt, Neptun 46,44, 4) Ove Waernborg, Uppsala 35,98, 5) Göran Thorell, Södertälje 32,90, 6) Tord Andersson, Malmö 28,84, 7) Kallen Kappel, Upsala 25,59.

Svikthopp flickor (första avdelningen): 1) Enel Nöu, Upsala 30.15, 2) Kerstin Rybrant, Neptun 28,92, 3) Christina Hellgren, Neptun 25.38. 4) Inger Skoog, Karlskoga 22.49, 5) Ulla Dahlberg, Kristianstad 22,28, 6) Eva Wolke, Kristianstad 20,70, 7) Agneta Cato, Malmö 20.25, 8) Lisbet Carlsson, Najaden 19.91, 9) Una Åkesson, Kristianstad 19.78, 10) Margareta Selin, Karlskoga 19,27, 11) Margareta Magnusson, Karlskoga 16,35.

Svikthopp pojkar (första avdelningen): 1) Göran Lundqvist, SKK 34,73, 2) Johnny Hellström, SKK 33.24, 3) Tord Andersson, Malmö 31,29, 4) Ove Wernborg, Upsala 27,36.

100 m frisim, pojkar försök: Heat 1: 1) L-E. Bengtsson, Neptun 1.00,6. 2) Åke Nyström, Norrtälje 1.04,3, 3) Ralf Gustafsson, Neptun 1.05,6, 4) Christer Melin, Polisen 1.08,4, 5) Ulf Möller, Hellas 1.08,8, *Heat 2:* 1) B. O. Almstedt, Örebro 1.02,5, 2) Olle Jeising, Polisen 1.03,5, 3) Matti Göransson, Neptun 1.03,6, 4) Hans Rosendahl, Katrineholm 1.04,4, 5) Anders Wettergren, Göteborg 1.05,1, 6) Lars-Göran Wahlund, Hellas 1.08,2. *Heat 3:* 1) Göran Åhs, Hudiksvall 1.03,0, 2) Rolf Svensson, Tunafors 1.04,0, 3) Lars Westergren, Hellas 1.09,5. *Heat 4:* 1) Bengt Nordvall, Neptun 59,7, 2) Bo Hansson, Karlstad 1.01,3, 3) Ivar Wallmark, Elfsborg 1.02,6, 4) Thomas Sjöström, S02 1.03,6, 5) Stig Johansson, Luleå 1.04,0, 6) Hans Stormark, Hellas 1.17,2. *Heat 5:* 1) Bengt Furberg, Skellefteå 59,6, 2) Rolf Ståhl, Poseidon 1.03,8, 3) Lars-Erik Thomée, Elfsborg 1.04,0, 4) Bo Johansson, S 02 1.04,2, 5) Tommy Lönnerfelt, Polisen 1.12,4. *Reat 6:* 1) Sven Göran Johansson, Västerås 59,7, 2) Börje Mårtensson, Ran 1.05,5, 3) Tommy Broström, Polisen 1.08,7. *Heat 7:* 1) Bengt Friedmark, Neptun 1.01,9, 2) Nils Fröman, Neptun 1.03,2, 3) Ulf Kadin, Rönnskär 1.07,1, 4) Lars Ölund, Polisen 1.10,4.

100 m ryggsim, flickor, försök: Heat 1: 1) Monica Öberg, Neptun 1.17,3, 2) Marianne Andersson, Kiruna 1.22,5, 3) Ragna Ferneman, Filipstad 1.24,2, 4) Inger Bengtsson, Neptun 1.25,6, 5) Ingela Högling, Upsala 1.30,6. *Heat 2:* 1) Gullbritt Jönsson, Poseidon 1.14,4, 2) Margit Öhman, Neptun 1.19,3, 3) Marianne Stridh, Malmö 1.24,0, 4) Yvonne Lindskog, S 02 1.25,0, 5) Andbjär, IFK 1.28,3, 6) Marianne Asperud, Linköping 1.28,9. *Heat* 3: 1) Ann-Catrine Andersson, Tunafors 1.16,8, 2) Birgitta Öhman, Neptun 1.19,4, 3) Inger Olsson, Karlslund 1.24,2, 4) Kristina Löfblad, Västerås 1.31,1. *Heat 4:* 1) Bibbi Segerström, Neptun 1.14,6, 2) Cilla Loggert, Boden 1.23,2, 3) Birgitta Andersson, Neptun 1.25,1, 4) Ulla Jacobsson, Neptun 1.25,6.

200 m bröstsim, pojkar, försök: Heat 1: 1) Håkan Kindblom, Västerås 2.53,4, 2) Märt Saarm, Nyköping 2.53,5, 3) Jan-Eric Holmström, Laxen 3.00,4, 4) Berndt Porsander, Örebro 3.00,5, 5) Ulf Eriksson, Katrineholm 3.02,6. *Heat 2:* 1) Åke Olofsson, Umeå 2.48,7, 2) Torbjörn Freijd, Poseidon 2.53,4, 3) Mats Claesson, Jönköping 3.03,8, 4) Göran Klingenstierna, Göteborg 3.04,2, 5) Leif Wickström, Norrtälje 3.11,7. *Heat 3:* 1) Hans Bolkeus, Polisen 2.55,0, 2) Kjell Nilsson, Karlskrona 3.02,5, 3) Göran Lindqvist, Laxen 3.03,6, 4) Lennart Jonsson, Karlstad 3.04,5, 5) Hans Liljedahl, Hellas 3.23,1. *Heat 4:* 1) Christer Junefelt, Jönköping 2.50,4, 2) Sören Jönsson, Lidköping 2.59,1, 3) Mats Blomberg, Solna 3.01,7, 4) Alf Knutsson, Filipstad 3.12,3, 5) Tommy Jurdell, Hellas 3.19,5, 6) Rolf Möller, Polisen 3.21,0. *Heat 5:* 1) Axel Severson, Ran 2.46,7, 2) Jonnie Lindström, Polisen 2.56,3, 3) Ulf Andersson, Västerås 2.59,8, 4) Olle Strömquist, Hudiksvall 3.00,9, 5) Tommy Hedenskog, Polisen 3.03,4, 6) Lennart Johansson, Södertälje 3.11,1.

100 frisim, flickor, försök: Heat 1: 1) Jane Cederqvist, Neptun 1.08,2, 2) Margita Ljungberg, Jönköping 1.10,5, 3) Ingegerd Lilja, Najaden 1.10,6, 4) Ulla Patrikka, Västerås 1.14,0, 5) Ninni Östman, Limhamn, 1.14,1. *Heat 2:* 1) Kristina Larsson, Ran 1.07,4, 2) Ann-Catrine Andersson, Tunafors 1.08,8, 3) Britt-Marie Andersson, Sundbyberg 1.10,3, 4) Eva Söderberg, Najaden 1.13,6, 5) Kertin Karlsson, Västerås 1.19,7, *Heat 3:* 1) Inger Thorngren, Upsala 1.05,7, 2) Maud Karlsson, Hudiksvall 1.11,3, 3) B. M. Bengtsson, IFK 1.14,6, 4) Gerd Vedberg, Västerås 1.14,6, 5) Irene Almkvist, Linköping 1.21,2, 6) Ulla Jäfvert, Västerås 1.22,0. *Heat 4:* 1) Marianne Andersson, Kiruna 1.07,9, 2) Barbro Andersson, Ran 1.08,2, 3) Gunilla Andersson, Upsala 1.15,4, 4) Ingrid Sjöberg, Malmö 1.17,1, 5) Gunilla Hulthin, Södertälje 1.21,7, 6) Lena Strömberg, IFK 1.26,5. *Heat 5:* 1) Karin Grubb, Poseidon 1.07,1, 2) Karin Stenbäck, Neptun 1.09,3, 3) A. C. Lannert, IFK 1.11,9, 4) Kerstin Shönwell, Limhamn 1.14,5, 5) Ulla Brunell, Limhamn 1.17,1. *Heat 6:* 1) Bibbi Segerström, Neptun 1.06,8, 2) Marianne Asperud, Linköping 1.14,7, 3) Ingela Högling, Upsala 1.17,7, 4) Ulla Dahlgren, IFK 1.20,9.

100 m fjärilsim, pojkar, försök: Heat 1: 1) Gunnar Lenning, Helsingborg 1.07,9, 2) Anders Hed, Ran 1.11,0, 3) 4) Bengt Rydahl, Karlstad 1.15,0, 5) Lars Andersson, Polisen 1.17,2. *Heat 2:* 1) Knut Leijon, Poseidon 1.07,9, 2) Leif Hamlin, Polisen 1.13,5, 3) Lennart Gustafsson, Karlstad 1.16,0, 4) Per Tranberg, Göteborg 1.16,0. *Heat 3:* 1) Håkan Bengtsson, Polisen 1.08,4, 2) Rolf Hedeberg, S 02 1.10,4, 3) Jan Lindroth, Polisen 1.15,7, 4) Hans Svensson, Katrineholm 1.20,3.

200 m bröstsim, flickor, försök: Heat 1: 1) Barbro Eriksson, Nyköping 3.00,0, 2) Margareta Jansson, Iggesund 3.04,0, 3) Barbro Persson, Upsala 3.11,2, 4) Anette Liström, Södertälje 3.21,5, 5) Eva Andersson, Tunafors 3.23,0, 6) Els-Marie Hörberg, Linköping 3.38,1. *Heat 2:* 1) Ulla Brännström, Boden 3.05,3, 2) Eva Söderberg, Hudiksvall 3.07,3, 3) Birgitta Andersson, Karlskrona 3.15,9, 4) Christina Olsson, Limhamn 3.16,0, 5) Kerstin Helmersson, Linköping 3.32,9. *Heat 3:* 1) Margareta Winqvist, Neptun 3.02,2, 2) Lena Högling, Upsala 3.19,2, 3) Eva Karlsson, Upsala 3.20,8, 4) Ann Juhlin, Solna 3.23,7, 5) Christine Claesson, Djursholm 3.26,3. *Heat 4:* 1) Marianne Johansson, Neptun 3.06,3, 2) Kickan Bergström, Boden 3.08,2, 3) Siv Johansson, 3.21,2, 4) Lillemor Klarin, Karlslund 3.25,0. *Heat 5:* 1) Helen Nordensson, Neptun 3.06,4, 2) Eva Andersson, Limhamn 3.10,2, 3) Bodil Lundell, Poseidon 3.14,3, 4) Birgitta Mattsson, Norrtälje 3.21,3, 5) Gunbritt Johansson, Filipstad 3.30,6. *Heat 6:* 1) Elisabeth Ljunggren, Neptun 3.05,7, 2) Ann-Gret Beijersten, Norrtälje 3.13,0, 3) Agneta Söderström, Norrtälje 3.19,2, 4) Gunvor Hamrer, Linköping 3.30,0.

100 m ryggsim pojkar, försök: Heat 1: 1) B. O. Almstedt, Örebro 1.09,3, 2) Sven Göran Johansson, Västerås 1.11,2,

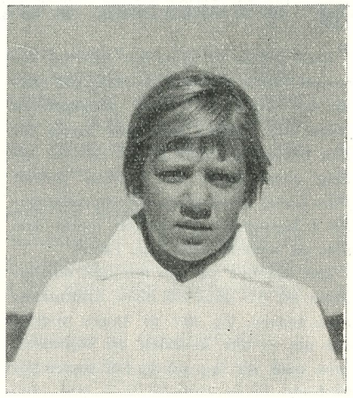

Marianne Andersson, Kiruna SS
(Kalle-Badis-dottern)

3) Sten Ekman, Tunafors 1.15,9, 4) Göran Åhs, Hudiksvall 1.15,9, 5) Christer Johansson, Upsala 1.16,4, 6) Sune Pettersson, Katrineholm 1.17,4. *Heat 2:* 1) Börje Mårtensson, Ran 1.10,8, 2) Anders Stefansson, Karlstad 1.10,9, 3) Peter Bergh, Malmö 1.15,0, 4) Ronnie Paleski, Hellas 1.20,6. *Heat 3:* 1) Bengt Nordvall, Neptun 1.10,2, 2) Anders Forsén, Norrköping 1.10,3, 3) Gunnar Bergengren, Skellefteå 1.12,1, 4) Leif Sjöblom, Sundbyberg 1.14,0, 5) Göran Nilsson, Limhamn 1.14,3, 6) Bert Svensson, Polisen 1.14,3. *Heat 4:* 1) Bengt Furberg, Skellefteå 1.10,7, 2) Bo Pettersson, Upsala 1.10,9, 3) Roland Lind, Norrköping 1.11,2, 4) Gunnar Karlsson, Tunafors 1.13,3, 5) Everz Lindmark, Jönköping 1.14,8, 6) Kent Westlund, Polisen 1.16,7.

100 m fjäril, flickor, försök: Heat 1: 1) Kristina Larsson, Ran 1.16,7, 2) Barbro Andersson, Ran 1.22,7, 3) Margita Norman, Karlskoga 1.26,4, 4) Lena Hanning, Sundbyberg 1.36,2 (diskv.). *Heat 2:* 1) Gullbritt Jönsson, Poseidon 1.19,3, 2) Jane Cederqvist, Neptun 1.19,3, 3) Ulla Brännström, Boden 1.25,9, 4) Lillemor Gardenius, Södertälje 1.30,7, 5) Britt-Marie Dillner, Djursholm 1.30,8.

100 m frisim, pojkar, final: 1) Bengt Nordvall, Neptun 58,7, 2) Bengt Furberg, Skellefteå 59,2, 3) Sven Göran Johansson, Västerås 59,3, 4) Lars-Erik Bengtsson, Neptun 1.00,8, 5) Bo Hansson, Karlstad 1.01,7, 6) Bengt Friedmark, Neptun 1.01,7.

100 m rygg, flickor, final: 1) Gullbritt Jönsson, Poseidon 1.13,8, 2) Bibbi Segerström, Neptun 1.15,3, 3) Monica Öberg, Neptun 1.16,3, 4) Ann-Catrine Andersson, Tunafors 1.18,1, 5) Birgitta Öhman, Neptun 1.19,6, 6) Margit Öhman, Neptun 1.21,8.

200 m bröstsim, pojkar, final: 1) Åke Olofsson, Umeå 2.45,3, 2) Axel Severson, Ran 2.45,5, 3) Christer Junefelt, Jönköping 2.49,4, 4) Torbjörn Freijd, Poseidon 2.53,0, 5) Håkan Kindblom, Västerås 2.53,9, 6) Märt Saarm, Nyköping 2.55,0.

Svikthopp, flickor, final: 1) Enel Nöu, Uppsala 52,81, 2) Kerstin Rybrant, Neptun 47,79, 3) Christina Hellgren, Neptun 44,85, 4) Eva Wolke, Kristianstad 39,15, 5) Ulla Dahlberg, Kristianstad 39,08, 6) Inger Skoog, Kristianstad 35,66.

100 m frisim, flickor, final: 1) Inger Thorngren, Upsala 1.05,8, 2) Bibbi Segerström, Neptun 1.06,2, 3) Karin Grubb, Poseidon 1.07,3, 4) Barbro Andersson, Ran 1.07,7, 5) Kristina Larsson, Ran 1.08,1, 6) Marianne Andersson, Kiruna 1.09,3.

100 m fjäril, pojkar, final: 1) Håkan Bengtsson, Polisen 1.06,3, 2) Knut Leijon, Poseidon 1.08,0, 3) Gunnar Lenning, Helsingborg 1.08,0, 4) Rolf Hedeberg, S 02 1.09,7, 5) Anders Hed, Ran 1.10,9, 6) Lars-Erik Bengtsson, Neptun 1.12,0.

100 m ryggsim, pojkar, final: 1) Bengt Olof Almstedt, Örebro 1.08,5, 2) Bengt Furberg, Skellefteå 1.09,5, 3) Bengt Nordvall, Neptun 1.10,1, 4) Börje Mårtensson, Ran 1.10,5, 5) Anders Forssén, Norrköping 1.10,7, 6) Anders Stefansson, Karlstad 1.11,9.

100 m fjäril, flickor, final: 1) Kristina Larsson, Ran 1.15,1, 2) Gullbritt Jönsson, Poseidon 1.19,2, 3) Barbro Andersson, Ran 1.19,7, 4) Jane Cederqvist, Neptun 1.20,2, 5) Margita Norman, Karlskoga 1.25,8.

Svikthopp, pojkar, final: 1) Jonny Hellström, SKK 65,29, 2) Göran Lundqvist, SKK 64,43, 3) Tord Andersson, Malmö 55,46, 4) Ove Wernborg, Upsala 51,51.

200 m bröstsim, flickor, final: 1) Barbro Eriksson, Nyköping 5.29,2, 2) Margaret Winqvist, Neptun 2.59,3, 3) Ulla Brännström, Boden 3.04,8, 4) Margareta Jansson, Iggesund 3.05,9, 5) Marianne Johansson Neptun 3.08,5.

4×100 medley, pojkar, final: 1) Polisens IF 4.42,0, 2) Helsingborgs SS 4.50,4, 3) Karlstads SS 4.51,9, 4) Simklubben, Ran 4.53,4, 5) Jönköpings SLS 4.55,2, 6) S 02 4.56,5, 7) Polisen, lag 2 4.56,6, 8) SK Neptun 4.56,6, 9) 9) SK Poseidon 4.57,8, 10) Norrköpings KK 5.00,3,11) Göteborgs KK 5.03,4, 12) Katrineholms SS 5.03,6, 13) Polisen, lag 3 5.12,8, 14) Sim & IK Hellas, lag 1 5.29,8, 15) Sim & IK Hellas, lag 2 5.44,8 (diskv.).

4×100 m medley, flickor, final: 1) Neptun 5.14,2, 2) Neptun, lag 2 5.27,6, 3) SK poseidon 5.28,9, 4) Neptun, lag 3 5.30,1, 5) Upsala SS 5.38,2, 6) Najaden, Göteborg 5.42,5, 7) Bodens BK 5.42,9, 8) Limhamns SS 5.46,0, 9) Djursholms IF 5.55,8, 10) IFK 5.57,9.

En miljon såg svensk rekordsimning

Minst halva miljonen svenskar satt parkerade framför sina TV-apparater den 17—18 oktober och blev åsyna vittnen till en grandios svensk juniortriumf i simning och polo över den tyska demokratiska republikens utsända elittrupp. Segern fastställdes med 12 poängs marginal (101—89), sedan hemmalaget i "halvtid" haft ledningen med 19 poäng (61—42).

De svenska rekorden rasade i sedvanlig ordning. Neptuns sisuladdade och revanschlystna simmardrottning Bibbi Segerström svarade själv för tre — på lördagen såg pressexpertisen i henne "En ny Arne Borg", då hon simmade 400 meter på 4.56,6 efter att också ha slagit 200-metersrekordet med passértiden 2.23,2. Klubbkamraten Jane Cederqvist, som vid JSM en vecka tidigare slagit Bibbi och blivit första svenska under den magiska 5-minutersgränsen med tiden 3.57,4, gavs denna gång ingen chans att hota och tyskorna fick spela statister. På söndagen var det dags för Bibbi att återerövra ryggsimrekordet, som Poseidons stilsimmade Gullbritt Jönsson tidigare förbättrat i tre omgångar och senast i lördagens medley fastställt till 1,13 "blankt". Bibbi gick ned på 1.12,8.

Kristina Larsson fann sitt rätta jag i Valhallabadet och förbättrade på lördagskvällen sitt fjärilsimrekord till storinternationella 1.12,5. Ranflickan bidrog också till den något oväntade medleytriumfen, som bärgades med det nya landslagsrekordet 4.55,4.

Mycket glädjande och än mer oväntad var polojuniorernas triumf, som fastställdes med målsiffrorna 4—2. I det svenska laget spelade: Bo Asp (Hellas) — Runar Svensson (Tunafors) — Tom Falmer (S 02) — Bernt Nilsson (GKK) — Wolfgang Bruhn (Ran) — Bo Gunnarsson (Ran) — Per-Ola Lindberg (Neptun).

Landskampen har utförligt kommenterats i dagspressen, varför vi här nöjer oss med några pressklipp utöver den fullständiga resultatlistan:

☆

Vad som kanske mest överraskade var att de svenska ungdomarna är så starka trots att man faktiskt redan har börjat "nerträningen". Även om man hade räknat med fina tider i V-badbassängen så var nog de fem svenska rekorden inte så litet överraskande.

(Sigge i GT).

Vad skulle ni säga om Sverige representerade med en 13-åring vid nästa års sim-OS i Rom? Möjligheten finns och flickan som kan svara för den bravaden heter Karin Grubb, 13-årig simmarlöfte av sällsynt format från Lund. Hon simmade sin delsträcka i lagkappen på 4×100 meter frisim på sensationellt fina 1.05,9!

Det innebär att hon har alla möjligheter att bli sänd till Rom, åtminstone som reserv. Ty det är ingen tvekan om att vi där kommer att representera med ett lag på 4×100 meter för flickor.

(Blid i Expr.)

☆

Birgitta Eriksson, Karin Grubb, Inger Thorngren och Karin Larsson simmade 4×100 meter på 4.24,5 . . . ett svenskt lag u t a n Kate Jobson (och med illa vändande Thorngren nära 2 sek. långsammare än i det individuella loppet tidigare på kvällen)!

2.22 ligger faktiskt inom gott räckhåll, en tid som Australien säkert och USA troligen gör (och bättre ändå) i Rom men som förefaller svår för andra nationer — ä v e n Holland!

(Edvard i IB).

Mer och mer framträder Bibbi Segerström, som en damsimningens Arne Borg, en som inte vill veta av några hinder. Den ursinniga revanschlust som kom Bibbi att öppna på 1.07,8 och därpå gå under svenska rekordet på 200 som mellantid för att sluta sitt 400-meterslopp på tid av högsta världsklass påminde just om Arnes vilda framfart när han var retad — som i den klassiska Bolognasimningen på 1 500.

Längst in i Bibbis blick bor det där stålhårda blänket, som man varsnat hos en Ivar Johansson eller en Sixten Jernberg. Ja, vi skall inte ta ut något i förskott, men det blir spännande dagar i Roms olympiska bassäng om 10 månader.

(Ahlbom i ST)

☆

De östtyska flickorna var av en påfallande späd typ, bräcklig typ. De hade ingenting att beställa mot våra robusta eller moget utvuxna najader. På den manliga avdelningen däremot hade våra motståndare nästan genomgående favören av en bättre fysik. Bröderna Singer i bröstsim och Rolf Enterlien i fjäril demonstrerade överlägsen kondition. Det är självklart den som ger utslaget i simningens kraftgrenar. På 200 bröst hade den suveräne segraren Peter Singer en helt annan frekvens än den överraskande goda svenska tvåan Seversson. Tysken hade mycket kvickare tag, vilade aldrig i glidet, utan slungade sig från grepp till grepp i oavbruten forcering. Det kräver styrka, ingenting annat än styrka, och det borde vara möjligt för våra pojkar att träna sig till samma klass.

(Idrottsbl).

☆

Ett par svenska besvikelser inregistrerades i början. Den tyska frisimmerskan Gisela Weiss vann något överraskande sprintersträckan på tysk rekordtid 1.04,9 där vår Karin Larsson gick en hel sekund över svenska rekordet. Fordringarna på våra simmarflickor är numera skärpta nästan till ytterlighet!

(Falk i ST).

☆

Resultat: 100 m frisim, pojkar: 1) Bengt Nordvall, S 57,1, 2) Bengt Furberg, S 57,8, 3) Frank Wiegand, Ö 58,1, 4) Gert Ansorg, Ö 60,5. Poäng: S = 8, Ö = 3.

100 m fjärilsim, flickor: 1) Kristina Larsson, S 1.12,5, 2) Karin Larsson, S 1.14,4, 3) Gundula Schneider, Ö 1.15,5, 4) Erica Sehmisch, Ö 1.18,1. Poäng: S = 8, Ö = 3. Totalt: S = 16, Ö = 6.

200 m bröstsim, pojkar: 1) Peter Singer, Ö 2.40,3, 2) Axel Seversson, S 2.42,8, 3) Jürgen Singer, Ö 2.42,9, 4) Åke Olofsson, S 2.47,0. Poäng: S = 4, Ö = 7. Totalt: S = 20, Ö = 13.

400 m frisim, flickor, 1) Bibbi Segerström, S 4.56,6, 2) Jane Cederqvist, S 5.03,2, 3) Heidi Pechstein, Ö 5.15,9, 4) Gisela Weiss, Ö 5.23,0. Poäng: S = 8, Ö = 3. Totalt: S = 28, Ö = 16.

200 m fjärilsim, pojkar: 1) Rolf Enterlein, Ö 2.25,4, 2) Jürgen Bachmann, Ö 2.28,0, 3) Håkan Bengtsson, S 2.31, 2, 4) Knut Leijon, S 2.36,8. Poäng: S = 3, Ö = 8. Totalt S = 31, Ö = 24.

Lagsim: 4×100 m medley, flickor: 1) Sverige, rygg: G. Jönsson 1.13,0, bröst: B. Eriksson 1.23,4, fjäril: K. Larsson 1.13,2, fritt: K. Larsson 1.05,8. Sammanlagt 4.55,4, 2) Östtyskland, rygg: Ingrid Schmidt 1.14,5, bröst: K. Beyer 1.18,7, fjäril: Gundula Schneider 1.17,8, fritt: Gisela Weiss 1.05,8. Sammanlagt 4.56,8. Poäng: S = 10, Ö = 6. Totalt: S = 41, Ö = 30.

Lagsim: 4×200 m frisim, pojkar: 1) Sverige, (B-O Almstedt 2.11,8, S-G. Johansson 2.11,5, L-E. Bengtsson 2.09,7, B. Nordvall 2.08,6) 8.41,6, 2) Östtyskland (F. Wiegand 2.11,6, J. Bachman 2.12,2, B. Ansorg 2.09,1, R. Enterlein 2.11,6) 8.44,5. Poäng: S = 10, Ö = 6. Totalt: S = 51, Ö = 36.

Vattenpolo: Sverige — Östtyskland 4—2. Poäng: S = 10, Ö = 6. Totalt: S = 61, Ö = 42.

100 m frisim, flickor: 1) Gisela Weiss, Ö 30,0, 1.04,9, 2) Karin Larsson, S 31,5, 1.05,6, 3) Inger Thorngren, S 30,1, 1.05,8, 4) Heidi Pechstein, Ö 31,3, 1.06,6. Poäng: S = 5, Ö = 6. Totalt: S = 66, Ö = 48.

100 m ryggsim, pojkar: 1) Jürgen Dietze, Ö 31,7, 1.05,8, 2) Lutz Finger, Ö 31,0, 1.06,1, 3) Bengt-Olov Almstedt, S 31,6, 1.07,5, 4) Bengt Furberg, S 32,7, 1.08,8. Poäng: S = 3, Ö = 8. Totalt: S = 69, Ö = 56.

200 m bröstsim, flickor: 1) Heidi Menge, Ö 38,1, 1.22,0, 2.49,9, 2) Karin Beyer, Ö 37,8, 1.20,5, 2.55,1, 3) Barbro Eriksson, S 40,5, 1.26,5, 3.00,7, 4) Margareta Winqvist, S 41,0, 1.27,8, 3.02,9. Poäng: S = 3, Ö = 8. Totalt: S = 72, Ö = 64.

400 m frisim, pojkar: 1) Frank Wiegand, Ö 29,3, 1.02,8, 2.14,0, 3.25,8, 4.33,4, 2) Bengt Nordvall, S 30,5, 1.04,0, 2.14,9, 3.26,4, 4.38,9, 3) Lars-Erik Bengtsson, S 30,5, 1.04,7, 2.16,0, 3.27,5, 4.39,8, 4) Jürgen Bachmann, Ö 30,2, 1.40,6 2.16,0, 3.28,7, 4.42,0. Poäng: S = 5, Ö = 6. Totalt: S = 77, Ö = 70.

100 m ryggsim, flickor: 1) Bibbi Segerström, S 35,2, 1.12,8, 2) Gullbritt Jönsson, S 35,0, 1.13,4, 3) Heidi Eisenschmidt, Ö 35,5, 1.14,0, 4) Ingrid Schmidt, Ö 34,7, 1.14,1. Poäng: S = 8, Ö = 3. Totalt: S = 85, Ö = 73.

Lagsim: 4×100 m medley, pojkar: 1) Östtyskland, rygg: Lutz Finger 1.05,9, bröst: P. Singer 1.12,8, fjäril: Rolf Enterlein 1.03,8, fritt: F. Wiegand 58,9. Sammanlagt 4.21,4, 2) Sverige, rygg: B-O. Almstedt 1.07,7, bröst: A. Seversson 1.15,8, fjäril: Knut Leijon 1.06,7, fritt: S-G. Johansson 59,0. Sammanlagt 4.29,2. Poäng: S = 6, Ö = 10. Totalt: S = 91, Ö = 83.

Lagsim, 4×100 meter frisim, damer: 1) Sverige, (Birgitta Eriksson 1.05,7, Karin Grubb 1.05,9, Inger Thorngren 1.07,7, Karin Larsson 1.05,2) 4.24,5, 2) Östtyskland (Gisela Weiss 1.07,6, Heidi Pechstein 1.08,0, Petra Noack 1.09,0, Bärbel Klebe 1.10,7) 4.35,3. Poäng: S = 10, Ö = 6. Slutresultatet: S = 101, Ö = 89.

Vad är en fritidsgrupp?

Sveriges riksdag har beviljat landets ungdom kontanta medel till fritidsverksamhet. Det frikostiga anslaget skall bl. a. utgå till lokala fritidsgrupper, vilkas verksamhet t. ex. kan gälla alla slag av idrott.

Villkoren för bidrag

1 Fritidsgrupp är en kamratkrets, fri och frivilligt organiserad, som samlas för planmässig fritidsverksamhet.
2 Fritidsgrupp är öppen för alla.
3 Gruppen skall bestå av 5—25 deltagare, som fyllt 12 men ej 25 år. Vid varje sammankomst skall minst 5 närvara.
4 Fritidsgrupp gör själv upp sitt program. Det skall omfatta minst 20 timmar fördelade på minst 10 sammankomster. Gruppens verksamhet skall omspänna en tidrymd om minst 10 veckor.
5 En företrädare för gruppen, ansvarande för verksamheten, skall vara utsedd.
6 Anmälan till vederbörande kommunala myndighet vid starten.
7 Sysselsättningen skall främja deltagarnas självverksamhet. Politisk och religiös propaganda får ej förekomma i verksamheten.
8 Till verksamheten utgår bidrag.
   a) med hälften av redovisade och godkända kostnader för handledning och material, dock högst kr 4: 50 för varje deltagare; där endast en fritidsgrupp är i verksamhet på orten må dock, efter den kommunala myndighetens prövning, bidrag beräknas som om 12 (högst) deltagit, oaktat antalet varit färre.
   b) med 2: — kronor per deltagare för lokalkostnader m. m. Bidragen beräknas på medeltalet närvarande under 10 av gruppens sammankomster.

Bidragets storlek

En fritidsgrupp som vid sina sammankomster har ett närvarogenomsnitt av 10 deltagare kan få upp till 65: — kronor. 45: — kronor för handledning och material om kostnaderna härför uppgått till minst 90: — kr. Till detta kommer automatiskt 20: — kr. för lokaler och liknande (redovisningsfritt, man får dem även om man inte haft några lokalkostnader).

Starta omedelbart

Det behövs inga långa funderingar för att starta en fritidsgrupp. Arrangemangen kan göras enkla och vägledning och hjälp lämnas från flera håll (distriktets konsulent bl. a.)

Vem som helst kan ta initiativet. Säkert är det lätt att samla ihop ett gäng i egna klubben, eller att söka upp ett gäng som saknar fritidsförströelse. Utse en ledare eller låt gruppen själv välja sin företrädare.

Vidtag därefter följande åtgärder:

1 Diskutera igenom idén med ledaren.
2 Fastställ verksamhet och bestäm lokaliteter.
3 Anmäl gruppen till kommunalt organ samt distriktets konsulent.
4 Se till att verksamheten i fritidsgruppen flyter.
5 Redovisa gruppen genom att sända in ansökningsformuläret för bidrag före den 15 dec. eller 5 maj. Där skall framgå:
   a) antalet närvarande och deras ålder
   b) kostnader för material
   c) kostnader för handledning.

Gruppen kan redovisas både i maj och december om man haft minst 10 sammankomster på våren och 10 på hösten.

Programmet skall fånga

Programmet varieras allt efter lokala förhållanden. Viktigt är att ungdomarna blir så aktiva som möjligt — ledaren får inte göra allt.. Under träningen skall korta instruktioner, lek och tävlingsmoment läggas in. Programmet skall både vara roligt och lärorikt. Flera ämnen och grenar få ingå. Samma klubb får ha flera grupper. Blir det fler än 25 i en grupp måste den delas. Sätt igång och bilda fritidsgrupper!

ÅRETS LÅNGBANESTATISTIK

Av Nils-Erik Paulson

Den i någon mån ofullständiga statistiken för den gångna säsongens 50-metersbanor överlämnas härmed till läsekretsen för studium. En del distrikt, som avverkat sina DM på lång bana, har ännu ej inkommit med resultatlistor, men jag hoppas, att på nyåret kunna presentera en så fullständig statistik som möjligt, *under förutsättning att distrikt och föreningar snarast insänder felande tävlingsresultat.*

Sandarden är som framgår nedan betydligt bättre än förra året och att svensk simning gjort framsteg, därom kan vi alla vara eniga, men det gäller att av vår stora bredd skapa en bättre topp om vi vill vara med och kämpa om världens verkliga topptider. För att ge läsekretsen en uppfattning om de olika resultatens förhållande till varandra, har jag uppställt följande tabell för de 10 poängmässigt bästa för herrar o. damer.

HERRAR:

1)	B. Nordvall, 200 m fr	947 p
2)	L-E. Bengtsson, 1500 m fr	934
3)	L-E. Bengtson, 400 m fr ..	894
4)	P-O. Lindberg, 100 m fr ..	885
	B. Nordvall, 100 m fr	885
6)	T. Lindström, 200 m br....	856
7)	L-E. Bengtson, 200 m fr ..	847
	L. Wolmsten, 400 m fr	847
9)	B. Billqvist, 200 m fr	845
10)	P-O. Erikson, 200 m fr	841

DAMER:

1)	Krist. Larsson, 100 m fjäril	955 p
2)	Karin Larson, 100 m fr	917
3)	B. Segerström, 400 m fr ..	915
4)	K. Jobson, 100 m fr	912
5)	B. Segerström, 100 m rygg	900
6)	J. Cederqvist, 400 m fr ..	875
7)	Karin Larson, 100 m fjäril	870
8)	B. Lundkvist, 100 m fjäril	866
9)	B. Segerström, 100 m fr ..	865
	B. Anderson, 100 m fr	865

HERRAR:

100 m frisim:

1)	P-O. Lindberg, Neptun	57,9
	B. Nordvall, Neptun	57,9
3)	B. Furberg, Skellefteå	59,2
4)	R. Svensson, Tunafors	60,3
5)	P-A. Erikson, S 02	60,4

6) T. Persson, Upsala S 60,5, 7) L. Brock, Poseidon 60,6, 8) B-O. Almstedt, Örebro SS 60,7, P. Bergengren, Skellefteå 60,7, 10) B. Billqvist, Malmö S 60,8, 11) R. Friberg, Jönköp. 61,0, 12) L .Erikson, Malmö S 61,4, 13) L. Sjölin, Malmö S 61,5, 14) B-Å. Carlsson, Jönköp 61,7, 15) L-E. Bengtson, Neptun 61,8, R. Olander, Skellefteå 61,8, L. Wolmsten, Neptun 61,8, 18) R. Hedeberg, S 02 61,9, 19) B. Friedmark, Neptun 62,1, 20) L. Hennix, Neptun 62,2, R. Jansson, Neptun 62,2, R. Sjöberg, GKK 62,2, 23) B. Hansson, Karlstad 62,4, L-E. Rymark, Varb. SLS 62,4, 25) O. Jeising, Polisen 62,5, L. Olsson, Landskrona 62,5, 27) B. Mårtensson, Ran 62,7, 28) B. Karlson, Upsala S 63,0, L. Nilsson, Attack 63,0, 30) S-G. Johansson, Västerås 63,2.

200 m frisim:

1)	B. Nordvall, Neptun	2.08,3
2)	L-E. Bengtsson, Neptun	2.12,5
3)	B. Billqvist, Malmö S	2.12,6
4)	P-O. Erikson, Neptun	2.12,8
5)	P-O. Lindberg, Neptun	2.13,0

6) L. Wolmsten, Neptun 2.13,2, S-G. Johanson, Västerås 2.13,2, 8) R. Friberg, Jönköp 2.14,1, 9) H. Bengtsson, Polisen 2.18,4, 10) L. Sjölin, Malmö Ö S 2.18,7, 11) J. Andersson, Attack 2.19,5, 12) B. Furberg, Skellefteå 2.19,8, B. Svensson, Polisen 2.19,8, 14) G. Pettersson, Upsala S 2.20,1, 15) R. Svensson, Tunafors 2.20,5, 16) R. Hedeberg, S 02 2.21,3, 17) S. Ekman, Tunafors 2.21,5, 18) L. Hennix, Neptun 2.21,8, 20) R. Lindström, Polisen 2.22,2, B. Mårtensson, Ran 2.22,2, 22) B. Hansson, Karlstad 2.22,6, 23) L-E. Rymark, Varb. SLS 2.22,8, 24) N. Fröman, Neptun 2.23,3, 25) B. Friedmark, Neptun 2.23,4, 26) T. Sjöström, S 02 2.23,9, 27) R. Jansson, Neptun 2.24,2, 28) R. Ståhl, Poseidon 2.24,8, 29) C. Sandö, Neptun 2.25,3, 30) L. Isaksson, Laxen 2.25,4.

400 m frisim:

1)	L-E. Bengtsson, Neptun	4.41,0
2)	L. Wolmsten, Neptun	4.45,5
3)	P-O. Erikson, Neptun	4.50,2
4)	B. Nordvall, Neptun	4.50,4
5)	B. Billqvist, Malmö S	4.50,5

6) S-G. Johansson, Västerås 4.51,0, 7) P-O. Lindberg, Neptun 4.53,9, 8) H. Bengtsson, Polisen 4.56,2, 9) N. Fröman, Neptun 4.56,7, 10) G. Pettersson, Ppsala S 4.57,0, 11) B. Svensson, Polisen 5.02,9, 12) B-O. Almstedt, Örebro 5.03,7, L. Hamlin, Polisen 5.03,7, 14) R. Lindström, Polisen 5.05,6, 15) R. Friberg, Jönköp. 5.06,5, R. Ståhl, Poseidon 5.06,5, 17) J. Andersson, Attack 5.07,7, 18) C. Junefelt, Jönköp. 5.07,9, 19) S. Ekman, Tunafors 5.09,2, 20) L-E. Rymark, Varb. SLS 5.10,2, 21) B. Mårtensson, Ran 5.11,0, 22) P. Bergengren, Skelleft. 5.13,6, B. Furberg, Skellefteå 5.13,6, 24) L. Andersson, Polisen 5.14,0, 25) T. Persson, Upsala S 5.15,8, H. Rosendahl, Katrineh. 5.15,8, 27) M. Göransson, Neptun 5.15,9, 28) L. Isaksson, Laxen 5.17,4, 29) B. Hansson, Karlstad 5.19,5, 30) H. Ahlgren, Upsala S 5.20,1.

1500 m frisim:

1)	L-E. Bengtsson, Neptun ..	18.40,5
2)	L. Wolmsten, Neptun	19.25,5
3)	N. Fröman, Neptun	19.46,8
4)	G. Pettersson, Upsala S ..	19.53,2
5)	H. Bengtsson, Polisen	20.19,5

6) S-G. Johansson, Västerås 21.00,8, 7) T. Persson, Upsala S 21.17,3, 8) M. Göransson, Neptun 21.21,1, 9) L. Torstensson, Varb. GIF 21.53,1, 10) U. Hägglund, Laxen 21.55,6, 11) H. Ahlgren, Upsala S 22.17,4, 12) S. Kandell, Falu SS 22.29,2, 13) L. Söderlund, Falu SS 22.31,8, 14) L. Isaksson, Laxen 22.48,3, 15) K. Johansson, Hofors 23.00,8, 16) B. Pettersson, Upsala S 23.04,3, 17) B. Hedlund, Grängesberg 23.25,5, 18) L. Meuller, Laxen 23.40,1, 19) C-G. Rosencrantz, Laxen 24.23,6, 20) J. Hagén, Hofors 24.26,9, 21) S-O Lundmark, Borlänge 24.29,5, 22) H. Wiklund, Grängesberg 24.39,3, 23) P. Öhlin, Limhamn 3.04,0, 21) J. Lindström, Polisen 3.04,1, 22) P1G. Sandberg, Sala 3.05,1, 23) G. Svanberg, Gävle 3.05,5, 24) H. Kindblom, Västerås 3.07,0, 25) G. Johansson, Orsa 3.07,1.

200 m bröstsim:

1)	T. Lindström, Polisen	2.41,7
2)	B. Nilsson, GKK	2.46,0
3)	A. Severssson, Ran.....	2.47,5
4)	N. Hjelm, Iggesund	2.50,0
5)	L-G. Alm, Luleå	2.51,2

6) Å. Olofsson, Umeå 2.51,5, 7) G. Karlsson, Eksjö 2.52,2, 8) R. Lundin, Ran 2.54,0, 9) H. Bolkeus, Polisen 2.55,4, 10) C. Junefelt, Jönköp. 2.55,7, 11) G. Hultgren, Varb. SLS 2.56,2, 12) Hudberg, Hofors 25.22,4, 24) A. Billow, Hofors 25.25,5.

J. Lysell, Malmö S 2.57,7, 13) J-E. Holmström, Laxen 3.01,2, R. Junefelt, Jönköp. 3.01,2, 15) U. Eriksson, Katrineh. 3.01,5, 16) Ö-Uddnäs, Hedemora 3.02,5, 17) G. Lindkvist, Laxen 3.03,0, 18) M. Janson, Upsala S 3.03,5, 19) O. Strömqvist, 3.03,6, 20) L-G. Johansson, Upsala S 3.04,1.

100 m ryggsim:

1)	U-G. Johansson, Elfsborg ..	1.08,4
2)	B-O. Almstedt, Örebro	1.08,8
3)	L. Eriksson, Malmö S	1.09,2
4)	H. Andersson, Tunafors	1.09,9
5)	B. Mårtensson, Ran	1.10,4

6) P. Bergengren, Skellefteå 1.11,0, 7) B. Furberg, Skellefteå 1.12,2, 8) S-G. Johansson, Västerås 1.12,3, 9) A. Timdahl, Sirius 1.12,4, 10) B. Petterson, Upsala S 1.12,5, 11) L. Berg, Iggesund 1.13,0, 12) G. Hellsing, GKK 1.13,3, 13) K. Stenström, Poseidon 1.13,6, 14) A. Stefanson, Karlstad 1.13,8, 15) E. Forslund, Munksund 1.13,9, G. Karlsson, Tunafors 1.13,9, 17) B. Larsson, Hellas 1.14,1, 18) C. Junefelt, Jönköp. 1.14,6, 19) T. Andersson, S 02 1.14,9, R. Svensson, Tunafors 1.14,9, 21) L. Edstedt, Umeå 1.15,5, 22) R. Lind, NKK 1.15,7, 23) E. Lindmark, Jönköp. 1.16,4, G. Nilsson, Limhamn 1.16,4, 25) U. Hägglund, Laxen 1.16,6, 26) Z. Norén, Örebro 1.16,7, K. Westlund, Polisen 1.16,7, 28) R. Lindström, Polisen 1.17,0, 29) P. Berg, Malmö S 1.17,1, 30) A. Forssén, NKK 1.17,2, C. Johanson, Upsala S 1.17,2.

200 m fjärilsim:

1)	H. Bengtsson, Polisen	2.30,7
2)	R. Furberg, Jönköp.....	2.32,5
3)	J-O. Larsson, Malmö S	2.38,9
4)	K. Leijon, Poseidon	2.40,1
5)	B. Nilsson, GKK	2.43,7

6) R. Lindström, Polisen 2.46,6, 7) C. Junefelt, Jönköp. 2.47,9, 8) L. Hamlin, Polisen 2.50,8, 9) B. Larsson, Hellas 2.55,4, 10) J. Andersson, Attack 2.56,1, 11) T. Person, Upsala S 2.59,7, 12) M. Jansson, Upsala S 3.00,1, 13) L-G. Öhlin, Limhamn 3.00,3, 14) G. Åberg, Örebro 3.03,3, 15) Ö. Uddnäs, Hedemora 3.05,6, 16) P-A. Borgström, Borlänge 3.05,7, 17) L. Johansson, Varb. SLS 3.06,1, 18) C-G. Rosencrantz, Laxen 3.08,0, 19) L. Andersson, Polisen 3.08,3, 20) J-E. Holmström, Laxen 3.08,5.

Lagsim 4×200 m frisim:

1)	Neptun	8.52,4
2)	S 02	9.19,4
3)	Neptun	9.19,8
4)	Jönköpings SLS	9.20,2
5)	Polisens IF	9.22,5

6) Malmö Simsällskap 9.24,6, 7) Tunafors SK 9.24,7, 8) Upsala Simsällskap 9.25,0, 9) Neptun, lag 3 9.44,0, 10) IK Attack 9.46,1, 11) SK Poseidon 10.09,8, 12) Varbergs SLS 10.16,2, 13) SK Laxen 10.18,6, 14) Helsingborgs SS 10.32,5, 15) Falu SS 10.32,6, 16) Polisens IF, lag 2 10.36,6, 17) Grängesberg 10.47,0, 18) Varbergs GIF 11.15,0.

Lagsim 4×100 m medley:

1)	Malmö Simsällskap	4.39,0
2)	Jönköpings SLS	4.40,9
3)	Polisens IF, lag 1	4.43,4
4)	Poseidon	4.45,7
5)	Örebro SS	4.48,2

6) Polisens IF, lag 2 4.54,5, 7) Upsala Simsällskap 4.55,0, 8) Skellegfteå SK 4.56,9, 9) IK Attack 4.57,1, 10) Neptun 5.00,2, 11) Göteborgs KK 5.02,0, 12) Varbergs SLS 5.02,6, 13) Umeå SS 5.08,3, 14) SK Iaxen 5.10,7, 15) Katrineholms SS 5.12,5, 16) Hudiksvalls SS 5.17,3, 17) Iggesund 5.20,4, 18) Borlänge SS 5.21,4, 19) Grängesberg 5.26,8, 20) Hofors AIF 5.30,6.

DAMER

100 m frisim:

1)	Karin Larsson, Ran	1.05,1
2)	K. Jobson, Varb. GIF	1.05,2
3)	B. Andersson, Ran	1.06,2
	B. Segerström, Neptun	1.06,2
5)	K. Grubb, Poseidon	1.06,8

6) Krist. Larsson, Ran 1.06,9, 7) B. Eriksson, Tunafors 1.07,0, 8) I. Thorngren, Upsala S 1.07,1, 9) G-B. Jönsson, Poseidon 1.08,1, 10) J. Cederqvist, Neptun 1.08,2, 11) B. Wängberg, SKK 1.08,4, 12) A-C. Andersson, Tunafors 1.08,7, 13) A. Warnholtz, Malmö S 1.09,6, 14) E. Medin, 1.09,9, 15) U Thorn-Jonson, Malmö S 1.10,2, 16) Y. Lindskog, S 02 1.10,5, 17) U. Brännström, Boden 1.10,6, 18) R. Romell, S 02 1.10,7, 19) M. Ljungberg, Jönköp. 1.10,8, 20) T. Nilsson, Neptun 1.11,0, 21) G. Ekblom, Ägir 1.12,0, 22) F. Ferneman, Filipstad 1.12,1, 23) S. Johansson, Laxen 1.12,3, 24) B-M. Andersson, Sundbyb. 1.12,4, B. Lundqvist, Neptun 1.12,4, E. Sundqvist, Malmö S 1.12,4, 28) M. Anderson, Kiruna 1.12,8, M. Karlsson, Hudiksvall 1.12,8, 30) K. Stenbäck, Neptun 1.12,9.

400 m frisim:

1)	B. Segerström, Neptun	5.01,7
2)	J. Cederqvist, Neptun	5.05,6
3)	B. Andersson, Ran	5.17,1
4)	Karin Larsson, Ran	5.17,4
5)	B. Wängberg, SKK	5.27,9

6) Y. Lindskog, S 02 5.31,2, 7) A. Warnholtz, Malmö S 5.31,9, 8) S. Johansson, Laxen 5.35,3, 9) C. Loggert, Boden 5.38,0, 10) N. Persson, Ran 5.47,0, 11) K. Stenbäck, Neptun 5.47,7, 12) U-C. Lindsjö, Malmö S 5.50,4, 13) I. Thorngren, Upsala S 5.51,8, 14) R. Ferneman, Filipstad 5.52,2, 15) A. Strandqvist, Luleå 5.53,9, 16) M. Andersson, Kiruna 5.54,9, 17) S. Jonsson, Harnäs 5.55,7, 18) M. Ljungberg, Jönköp. 5.56,3, 19) G. Andersson, Upsala S 5.57,6, 20) U. Thorn-Jonson, Malmö S 5.58,0, 21) A. Karlsson, Laxen 5.58,6, 22) I. Högling, Upsala S 5.59,0, 23) B-M. Bengtsson, IFK Sthlm 5.59,3, 24) K. Törnberg, Harnäs 5.59,6, 25) E-M. Widmark, Poseidon 6.01,5.

200 m bröstsim:

1)	M. Winqvist, Neptun	3.00,5
2)	B. Eriksson, Nyköping	3.01,0
3)	M. Johansson, Neptun	3.04,0
4)	M. Jansson, Iggesund	3.05,4
5)	E. Ljunggren, Neptun	3.05,5

6) C. Olsson, Limhamn 3.06,6, 7) B. Persson, Upsala S 3.07,3, 8) H. Nordenson, Neptun 3.09,9, 9) L. Jansson, Nyköping 3.09,5, 10) U-C. Lindsjö, Malmö S 3.10,2, 11) K. Bergström, Boden 3.10,4, 12) S. Johansson, Laxen 3.11,1, 13) E. Andersson, Limhamn 3.11,5, 14) V. Ljung, Skutskär 3.12,1, 15) B. Andersson, Karlskrona 3.12,2, 16) U. Brännström, Boden 3.13,2, L. Högling, Upsala S 3.13,2, 18) L. Björn, Djursholm 3.14,1, 19) A-C. Hansson, Limhamn 3.15,5, 20) A-C. Lundin, Ran 3.17,8, 21) U. Klingenstjerna, S 02 3.18,4, 22) I Bergström, Timrå 3.19,0, 23) M. Wickström, Sundsvall 3.19,4, 24) M. Sjöström, Malmö S 3.19,8, 25) A. Karlsson, S 02 3.19,9, 26) C. Berggren, Sirius 3.20,3, 27) E. Andersson, Tunafors 3.20,5, 28) P. Svensson, Helingb. 3.21,1, 29) Laila Lindell, Nässjö 3.21,2.

100 m ryggsim:

1)	B. Segerström, Neptun	1.14,5
2)	G-B. Jönsson, Poseidon	1.15,9
	Karin Larsson, Ran	1.15,9
4)	M. Öberg, Neptun	1.17,3
5)	A-C. Anderson, Tunafors ..	1.18,1

6) A. Gustavson, Katrineh. 1.18,1, 7) K. Grubb, Poseidon 1.19,7, 8) N. Persson, Ran 1.20,7, 9) E. Nordin, Malmö S 1.21,2, 10) B. Öhman, Neptun 1.21,9, 11) S. Johanson, Laxen 1.22,5, 12) B. Erikson, Tunafors 1.22,9, 13) K. Törnberg, Harnäs 1.23,0, 14) M. Ekdahl, Elfsborg 1.24,0, 15) E. Sundqvist, Malmö S 1.24,3, 16) M. Andersson, Kiruna 1.24,5, G. Ekblom, Ägir 1.24,5, 18) B. Andersson, Neptun 1.25,1, M. Karlsson, Hudiksvall 1.25,1, 20) R. Ferneman, Filipstad 1.25,2, C. Loggert, Boden 1.25,2, 22) M. Lundkvist, Sandvi-

ken 1.26,4, 23) U. Brännström, Boden 1.26,6, 24) B-M. Dillner, Djursholm 1.26,7, 25) J. Andbjer, IFK Sthlm 1.27,0, 26) I. Bruce, S 02 1.27,2, 27) U. Jakobsson, Neptun 1.27,7, 28) G. Andersson, Upsala S 1.27,9, 29) I. Olsson, Karlslund 1.28,0, 30) Y. Lindskog, S 02 1.28,5.

100 m fjärilsim:

1) Krist. Larsson, Ran 1.13,1
2) Karin Larsson, Ran 1.15,1
3) B. Lundqvist, Neptun 1.15,2
4) G-B. Jönsson, Poseidon 1.17,7
5) U. Brännström, Boden 1.21,2

6) T. Nilsson, Neptun 1.23,2, 7) I. Thorngren, Upsala S 1.27,7, 8) G. Stensryd, Karlstad 1.28,1, 9) A. Strandkvist, Luleå 1.29,2, 10) G. Rosvall, Limhamn 1.30,0, 11) G. Söderberg, Hudiksvall 1.30,8, 12) K. Grubb, Poseidon 1.31,0, 13) M. Nyström, Boden 1.31,6, 14) L. Persson, Ran 1.32,4, 15) B-M. Dillner, Djursh. 1.32,8, A-K. Ramberg, Avesta 1.32,8, 17) N. Persson, Ran 1.34,3, 18) M. Ljungberg, Jönköp. 1.34,7, 19) S. Johansson, Laxen 1.34,8, 20) L. Högling, Upsala S 1.36,5, 21) A-M. Omfelt, Nässjö 1.36,7, 22) S. Löfstrand, IFK Sthlm 1.37,1, 23) V. Ljung, Skutskär 1.37,6, 24) A. Karlsson, Laxen 1.40,5, 25) L. Leksén, Skutskär 1.43,1.

Lagsim 4×100 m frisim:

1) SK Ran 4.32,5
2) Neptun 4.36,8
3) Malmö Simsällskap..... 4.43,,0
4) S 02 ..... 4.46,7
5) IK Attack..... 5.01,5

6) Neptun, lag 2 5.01,6, 7) Laxen 5.07,4, 8) Upsala Simsällskap 5.13,0, 9) Karlstads SS 5.25,4, 10) Varbergs GIF 5.34,0, 11) Skövde SS 5.38,2, 12) Jönköpings SLS 5.43,2, 13) Varbergs SLS 5.43,5, 14) IFK Sthlm 5.46,2, Hedemora SS 5.46,2.

Lagsim 4×100 m medley:

1) Neptun 5.06,9
2) Ran 5.09,1
3) Neptun lag 2 ..... 5.21,1
4) Tunafors 5.24,9
5) Poseidon 5.25,7

6) Malmö Simsällskap, lag 1 5.28,1, 7) Upsala Simsällskap 5.40,9, 8) Malmö Simsällskap, lag 2 5.45,2, 9) Bodens BK 5.45,6, 10) S 02 5.46,1, 11) Limhamns SS 5.47,4, 12) IFK-Sthlm 5.49,5, 13) Djursholms IF 5.55,3, 14) Helsingborgs SS 5.55,5, 15) Hudiksvalls SS 5.57,9, 16) Karlstads SS 5.59,4, 17) Jönköpings SLS 5.59,8, 18) Harnäs SS 6.02,4, 19) Laxen 6.03,2, 20) Skutskär 6.10,7.

"Som fisken i vattnet"

Mörten långsam — 100 m på 60 sek.

I Salmon and Trout Magazine skriver David Gunston om detta ämne bl. a. följande:

Det är svårt att få ett säkert bevis för fiskens hastighet, då det är mycket som hindrar en effektiv kontroll under vattnet. Fiskarnas hastighet har uppmätts på en mängd olika sätt: med stoppur, med "fish-o-meter" på spöt för att registrera den fart, varmed linan löper ut, och med liknande redskap där man vid fisken fäster en tunn silketråd, som löper över en rulle, genom att filma simmande fisk, genom att beräkna hastigheten i jämförelse med ett fartyg med känd fart o. s. v.

En fransk vetenskapsman, professor A. Magnan, som använde sig av den tredje i ordningen av de här nämnda metoderna, har uträttat mycket på området, men de flesta av hans resultat gäller mer fiskens vanliga, än dess maximala hastighet. Hans konstaterade att gädda, dogfish (en liten hajart), lax, tonfisk och blåhaj är de snabbaste fiskarna, och han har uppmätt några typiska hastigheter (i km i timmen) nämligen: lax 17,5 tonfisk 22.5. blåhaj 38,6 km, och detta är normal simhastighet och ej maximifart. Laxen har mer än någon annan fisk lockat till mätningar, och en annan fransk expert fann att laxen med lätthet simmade 29 km i timmen. Den högsta hastighet som man noterat för lax är 40,2 km, men några forskare hävdar att den kan simma ännu fortare. Desas hastigheter bör jämföras med människans världsrekord i simning, som är 6,5 km. Den amerikanska bonefish, en uppskattad sportfisk i USA, kommer upp till en hastighet av 35,3 m. Den berömde författaren Zane Grey berättar, att han en gång krokade en bonefish och sprang mot den längs stranden. Medan han sprang 15 m, drog fisken ut 120 m lina, och om man antar att han sprang med en fart av endast 8 km, skulle fisken i detta korta utras ha uppnått en hastighet av gott och väl 64 km i timmen.

Den utan tvivel snabbaste fisken av alla, är the sailfish, en svärdfisk med en ofantlig segellik ryggfena. I enstaka fall har den dragit ut 90 m lina på 3 sekunder, med andra ord haft en fart av 115 km, och hastigheter på över 95 km äro vanliga vid de våldsamma och plötsliga utras som denna fisk gör. Tonfisken sätter också upp god fart; med "fish-o-meter" har man uppmätt en maximihastighet av ca 73 km, och en tonfisk som inte sätter iväg med en fart av 65 km, när den märker kroken, är det troligen något fel på. Men svärdfisken är något för sig. Den brukar farten till angrepp, ofta på fartyg. Man har vid försök visat, att det skulle fordrats en hastighet av minst 95 km för att driva svärdet genom 20 tum hårt trä belagt med kopparplåt, något som svärdfisken gjort.

Bland de mindre fiskslagen kommer öringen strax efter laxen med en maximifart av ca 37 km, och mer än ett stoppur har mätt gäddans fart till gott och väl 32 km. Några andra hastigheter äro: Abborre 17,5, mört 6, karp 11,5, ål 11,5, sutare 11 och andra karpfiskar 8 km i timmen. Detta är ungefär så fort som en man kan gå utan att faktiskt springa.

De hastigheter man känner gäller korta avstånd, medan vi vet ytterst lite om hastigheten under längre perioder och på längre sträckor. Man har konstaterat att en märkt ål simmat 1.206 km på 93 dagar, vilket ger en medelhastighet av 13 km per dag, och en lax har simmat nästan 96 km per dag i minst 10 dagar i följd. Den vanliga simsträckan för en lax i havet uppskattas till ca 40 km per dag.

Italien - Jugoslavien 73 - 63

Italiens herrar slog Jugoslaviens med poängen 73—63. Tävlingarna ägde rum i Mantoue i 50 m sötvattenbassäng. Resultat, 100 m: Kocmur, Ju 57,5, Bianchi, It 58,5, Soltani, It 58,9, Nardelli, Ju 59,9. 400 m: V. Brinovec, Ju 4.42,5, Galletti, It 4.44,0, Bianchi, 4.53,0, P. Brinovec, Ju 4.55,7. 1500 m: V. Brinovec 19.27,0, Galletti 19.53,2, P. Brinovec 19.57,3, Rosi, It 20.13,0. 100 ry: Elsa, It 1.05,8, Avellone, It 1.07,1, Dorcic, Ju 1.07,2, Barisic, Ju 1.10,0. 100 br: Lazzari, It 1.15,7, Pelc, Ju 1.16,9, Tomincic, Ju 1.17,3, Masperi, It 1.17,4. 200 br: Lazzari 2.44,8, Pelc 2.49, Tomincic 2.51,6, Sparango, It 2.52,5. 100 fj: Dennerlein, It 1.06,3, Lombardi, It 1.06,8, Nikin, Ju 1.06,9, Sabolic, Ju 1.11,4. 200 fj: Dennerlein 2.28,7, Lombardi 2.37,1, Sabolic 2.38,9, Nikin 2.46,5. 4×200 m: Italien 8.56,0 (Perondini 2.14,5, Romani 2.11,8, Pucci 2.13,7, Dennerlien 2.16,0), Jugoslavien 9.11,0. 4×100 medley: Jugoslavien 4.30,3,

ALLSVENSKA SIMSERIEN

Fjärilsimmet

GRUPP I

100 m fjärilsim

Seniorer, herrar

	Poäng	Totalt
1) Göteborgs KK	1.717	6.552
2) Munksunds SS	1.634	5.712
3) Örebro SS	1.261	4.645
4) Upsala SS	1.449	4.592
5) Karlstads SS	888	4.370
6) Luleå SS	—	2.675

Individuellt: 1) Göran Åberg, Öss 1.07,9, 2) Lennart Holmberg, MSS 1.10,4, 3) Bernt Nilsson, GKK 1.11,2, 4) Tore Persson, US 1.15,2, 5) Glen Pettersson, US 1.16,0, 6) Eric Forslund, MSS 1.16,7, 7) Gustaf Hellsing, GKK 1.19,6, 8) Mats Jansson, US 1.21,9, 9) Ernst Rydahl, KSS 1.22,2, 10) Per Forslund, MSS 1.22,5, 11) Lars E. Paulson, GKK 1.22,7, 12) L. Gagyi, GKK 1.22,8, 13) Christer Boberg, KSS 1.24,3, 14) Sören Andersson, KSS 1.28,0, 15) Zune Norén, ÖSS 1.28,3, 16) Sven Thybeck, ÖSS 1.32,6, 17) Roland Lundberg, MSS 1.34,0, 18) Jan Reisby, ÖSS 1.38,0, 19) Leif Lundkvist, USS 1.39,2, 20) Anders Thoreson, KSS 1.52,7.

Juniorer, herrar

1) Helsingborgs SS ..	1.533	4.789
2) Göteborgs KK	1.326	4.729
3) Örebro SS	951	4.528
4) Karlstads SS	1.107	4.340
5) Bodens BK	1.240	4.426
6) Upsala SS	606	3.700,5
7) SK Ägir	1.098	3.485
8) Karlskoga SS	979	3.073,5
9) SoIK Hellas	213	2.570,5
10) Luleå SS	—	1.366,5

Individuellt: 1) Gunnar Lemming, HSS 1.07,2, 2) Per Tranberg, GKK 1.14,0, 3) Lennart Gustavsson, KSS 1.16,6, 4) Lennart Säwe, BBK 1.17,2, 5) Lennart Svärd, KSS 1.17,8, 6) Nils Wahlberg, Karlskoga 1.18,3, 7) Bertil Remahl, Ägir 1.18,4, 8) B. O. Almstedt, ÖSS 1.18,5, 9) Ulf Eriksson, Ägir 1.23,0, 10) Ulf Henerud, BBK 1.23,2, 11) Leif Stormark, Karlskoga 1.23,7, 12) Bo Pettersson, US 1.23,9, 13) Lars Sallander, GKK 1.24,8, 14) Stig Björn Eriksson, BBK 1.25,3, 15) Anders Wettergren, GKK 1.25,4, 16) John E. Eriksson, HSS 1.25,6, 17) Rune Öhrnell, HSS 1.26,0, 18) Robert Kroon, HSS 1.27,0, 19) Bernt Porsander, ÖSS 1.27,1, 20) Christian Tollstoy, Karlskoga 1.29,2, 21) Lars O. Jönsson, HSS 1.30,2, 22) Göran Klingerstierna, GKK 1.30,7, 23) Hans Ahlgren, US 1.31,8, 24) Magnus Söderström, BBK 1.32,8, 25) P. O. Sandquist, ÖSS 1.33,1, 26) Hans Liljedahl, Hellas 1.35,2, 27) Ulf Bergenudd, ÖSS 1.36,8, 28) Ted Persson, US 1.37,6, Björn Ehrenroth, KSS 1.37,6, 30) Ulf Möller, Hellas 1.38,8, 31) Kjell Åke Högblad, KSS 1.39,5, 32) S. E. Nilsson, Ägir 1.40,8, 33) Bertil Karlsson, US 1.45,0, 34) Håkan Olsson, Karlskoga 1.46,0, 35) Olle Bång, Hellas 1.47,0, 36) Ronnie Paleski, Hellas 1.49,7.

Ungdom, pojkar

1) Karlstads SS	998	3.738
2) Göteborgs KK	359	2.367
3) SoIK Hellas	98	2.011
4) Helsingborgs SS	60	1.842
5) Bodens BK	166	1.529
6) Upsala SS	283	1.380
7) Karlskoga SS	58	1.368
8) SK Ägir	164	1.249
9) Timrå AIF	9	798
10) Luleå SS	—	83

Individuellt: 1) Bengt Rydahl, KSS 1.14,6, 2) Hans Malmberg, KSS 1.29,2, 3) Lars Nörringer, GKK 1.31,3, 4) Bertil Berndtson, GKK 1.34,6, Rolf Lindblom, US 1.34,6, 6) Olle Heintz, KSS 1.34,7, 7) Claes Lindström, US 1.36,1, 8) Lennart Jonsson, KSS 1.37,0, 9) Hans Stormark, Hellas 1.38,7, 10) Lars Löfström, Ägir 1.39,0, Åke Myrskog, Ägir 1.39,0, 12) Lars Dahlqvist, HSS 1.41,4, 13) Kåre Johansson, BBK 1.41,7, 14) Sture Hellström, BBK 1.41,9, 15) Lasse Pettersson, BBK 1.42,1, 16) Olle Stormark, Karlskoga 1.42,5, 17) Jim Corneliusson, GKK 1.43,1, 18) Krister Johansson, USS 1.44,0, 19) Sten Sundström, BBK 1.45,2, 20) Anders Henningsson, Karlskoga 1.45,3, 21) Lars Westergren, Hellas 1.45,6, 22) Åke Nordin, Timrå 1.46,0, 23) Thomas Löjdahl, HSS 1.46,4, 24) Ove Allerby, GKK 1.47,2, 25) Bo Jutner, Hellas 1.47,3, 26) Per-Göran Aspelin, Karlskoga 1.50,4, 27) Sven-Olof Engström, Hellas 1.50,6, 28) Björn Lindman, Karlskoga 1.51,5, 29) Göran Andersson, US 1.52,0, 30) Hans Lorentzen, Ägir 1.54,2, 31) Håkan Eklund, Ägir 2.01,4.

Seniorer, damer

1) Karlskoga SS	1.107	3.899
2) Örebro SS	600	2.245

Individuellt: 1) Margitta Norman, Karlskoga 1.22,2, 2) Kristina Rosenberg, Karlskoga 1.41,2, 3) Berit Mattsson, ÖSS 1.45,2, 4) Kristina Hult, ÖSS 1.45,7, 5) Milla Iwanow, Karlskoga 1.46,8, 6) Ingrid Nilsson, ÖSS 1.49,5, Cecilia Ekman, ÖSS 1.49,5, 8) Bodil Gustavsson, Karlskoga 1.53,0.

Juniorer, flickor

1) Bodens BK	2.068	6.798
2) SK Ägir.....	935	5.078
3) Karlstads SS	1.178	4.705
4) Upsala SS	764	4.136,5
5) Karlskoga SS	756	3.583
6) Karlslunds IF	—	2.570
7) IFK Stockholm	639	1.609,5
8) Luleå SS	—	685

Individuellt: 1) Ulla Brännström, BBK 1.19,6, 2) Gunilla Ekblom, Ägir 1.23,6, 3) Inger Thorngren, US 1.27,0, 4) Gudrun Stensryd, KSS 1.28,1, 5) Kickan Bergström, BBK 1.28,6, 6) Cilla Loggert, BBK 1.28,7, 7) Mona Nyström, BBK 1.29,7, 8) Berit Melin, IFK 1.34,6, 10) Rosalie Hedén, KSS Karlskoga 1.33,4, 9) Sonja Löfstrandh, 1.35,1, 11) Ann-Katrin Lannert, IFK 1.37,0, 12) Lena Högling, US 1.40,7, 13) Gunilla Hallerstedt, Karlskoga 1.42,6, 14) Monica Wennberg, KSS 1.44,3, 15) Lilian Grevner, Ägir 1.44,7, 16) Britta Ellström, KSS 1.44,9, 17) Eva Hedlund, Karlskoga 1.48,8, 18) Lena Rosell, Ägir 1.50,1, 19) Elaine Carlsson, Karlskoga 1.57,3, 20) Ingrid Olsson, Ägir 1.57,4, 21) Agneta Wennberg, US 2.00,0, 22) Birgit Eriksson, Karlslund 2.03,3, 23) Anita Lööf, US 2.11,5, 24) Monika Axling, Karlslund 2.14,3, 25) Barbro Käll, Karlslund 2.32,4, 26) Gunilla Hvatz, Karlslund 2.37,0.

Ungdom, flickor

1) Karlstads SS	1.013	4.081
2) Helsingborgs SS	957	3.907
3) Bodens BK	624	3.252
4) Upsala SS	713	3.095
5) IFK Stockholm	296	2.841
6) Timrå AIF	172	2.722
7) Karlskoga SS	59	1.597
8) SK Ägir	—	1.511
9) Luleå SS	—	680,5

Individuellt: 1) Eva Harrsen, HSS 1.23,0, 2) Ingela Högling, US 1.39,0, 3) Lena Björklund, KSS 1.39,1, 4) Inger Ohlsson, KSS 1.39,5, Eva Stensryd, KSS 1.39,5, 6) Eva Wennström, KSS 1.41,5, 7) Monica Ahlgren, US 1.43,8,

8) Barbro Eriksson, BBK 1.44,2, 9) Ingrid Bergström, Timrå 1.45,9, 10) Agneta Lindahl, IFK 1.46,2, 11) Anna Loggert, BBK 1.47,1, 12) Lillian Possibilow, US 1.47,4, Birgit Öberg, BBK 1.47,4, 14) Ingrid Börjesson, HSS 1.48,5, Pia Svensson, HSS 1.48,5, 16) Eva Friman, BBK 1.49,3, 17) Charlotte Mattsson, US 1.52,1, 18) Barbro Svegart, HSS 1.54,0, 19) Britt-Marie Bengtsson, IFK 1.55,3, 20) Jill Andbjer, IFK 1.55,5, 21) Elisabeth Rosenberg, Karlskoga 1.59,4, 22) Margareta Hellström, Karlskoga 2.00,1, 23) Birgitta Lööw, Karlskoga 2.01,3, 24) Elisabeth Aurosell, Timrå 2.02,4, 25) Ingrid Rosenberg, Karlskoga 2.05,0, 26) Kerstin Byström, Ägir 2.07,3.

GRUPP II

Seniorer, herrar

1) Umeå SS	1.947	6.163
2) Katrineholms SS	1.662	5.424

Individuellt: 1) Lars Edstedt, Umeå 1.12,2, 2) Lennart Lindberg, Umeå 1.13,8, 3) Benni Svensk, Katrineholm 1.16,4, 4) Bo Kinberg, Katrineholm 6) Lars Gustafsson, Umeå 1.20,5 7) 1.16,8, 5) Leif Kjellgren, Umeå 1.20,0, Sune Andersson, Katrineholm 1.20,6, 8) Sune Pettersson, Katrineholm 1.23,4.

Juniorer, pojkar

1) Katrineholms SS	1.424	5.240
2) Umeå SS	1.583	4.931
3) Hudiksvalls SS	957	2.803
4) Hvetlanda SS	590	2.454

Individuellt: 1) Göran Åhs, Hudiksvall 1.16,2, 2) Hans Svensson, Katrineholm 1.17,8, 3) Christer Andersson, Umeå 1.19,5, 4) Åke Olofsson, Umeå 1.19,7, 5) Jan Larsson, Umeå 1.20,1, 6) Hans Rosendahl, Katrineholm 1.20,2, 7) Stefan Boman, Umeå 1.20,5, 8) Olle Strömqvist, Hudiksvall 1.21,4, 9) Peter Jürss, Kartineholm 1.22,4, 10) Stefan Svedbom, HvSS 1.23,6, 11) Ulf Eriksson, Katrineh 1.26,6, 12) Lars Svensson, HvSS 1.35,0, 13) Anders Widell, Hudiksvall 1.37,3, 14) Jan Anders Dahlström, HvSS 1.37,4, 15) Per Anders Dahlström, HvSS 1.43,0, 16) Hugo Grönlund, Hudiksvall 1.51,6.

Ungdom, pojkar

1) Hudiksvalls SS	664	2.702
2) Hvetlanda SS	—	371

Individuellt: 1) Jörgen Andersson, Hudiksvall 1.29,3, 2) Rolf Johansson, Hudiksvall 1.31,0, 3) Kjell Olander, Hudiksvall 1.33,3, 4) Kaj Sjödinä Hudiksvall 1.37,2.

Seniorer, damer

1) Katrineholms SS	1.061	4.592

Individuellt: 1) Agneta Gustavsson, Katrineholm 1.32,9, 2) Ann-Margret Jangert, Katrineholm 1.34,7, 3) Ingrid Eklund, Katrineholm 1.44,5, 4) Irene Crona, Katrineholm 1.46,4.

Juniorer, flickor

1) Umeå SS	786	4.273
2) Hvetlanda SS.....	801	4.215
3) Hudiksvalls SS	507	2.029

Individuellt: 1) Maud Karlsson, Hudiksvall 1.30,3, 2) Birgitta Nystedt, VSS 1.32,0, 3) Gunilla Norman, HvSS 1.39,2, 4) Anita Bykvist, HvSS 1.43,0, 5) Gunnel Sandberg, HvSS 1.43,8, 6) Kitty Boaren, Vss 1.44,0, 7) Eva Svensson, VSS 1.44,1, 8) Gunilla Mattsson, HvSS 1.49,0, 9) Kerstin Åhs, HSS 1.53,7.

Ungdom, flickor

1) Hudiksvalls SS	174	2.302

Individuellt: 1) Eva Söderberg, Hudiksvall 1.50,0, 2) Karin Nystrand, Hudiksvall 1.56,5.

GRUPP III

Seniorer, herrar

1) Kalmar SS	2.499	7.108
2) Brännans IF.....	754	3.639
3) Filipstads IF	—	2.615

Individuellt: 1) Arne Johansson, Kalmar 1.07,8, 2) Stig Kindström, Kalmar 1.10,2, 3) Ingemar Öberg, Kalmar 1.12,2, 4) Göran Kindström, Kalmar 1.18,2, 5) S. Lindgren, Brännan 1.19,3, 6) O. Söderkvist, Brännan 1.23,8, 7) L. Teggren, Brännan 1.44,0.

Juniorer, herrar

1) Skellefteå SK	2.088	6.387
2) Kalmar SS	1.089	5.112
3) Brännans IF	639	3.027
4) Gävle SS	801	229
5) Filipstads IF	229	229

Individuellt: 1) Bengt Furberg, Skellefteå 1.08,8, 2) Börje Jacobsson, Kalmar 1.13,0, 3) Gunnar Bergengren, Skellefteå 1.13,8, 4) Lennart Lovén, Kalmar 1.14,1, 5) Ulf Lundqvist, Gävle 1.16,9, 6) Ulf Ökvist, Skellefteå 1.19,1, 7) Jan I. Lundström, Kalmar 1.22,0, 8) Håkan Lindblom, Skellefteå 1.23,0, 9) K. Leander, Brännan 1.23,1, 10) Göran Karlsson, Kalmar 1.23,4, 11) Alf Knutsson, Filipstad 1.28,5, 12) Tomas Malmsten, Gävle 1.29,0, Ulf Gradin, Brännan 1.29,0, 14) Sten Ström, Gävle 1.37,0, 15) B. Pettersson, Brännan 1.39,0, 16) G. Undén, Brännan 1.46,1.

Ungdom, pojkar

1) Gävle SS	529	2.461
2) Kalmar SS	390	2.372
3) Filipstads IF	262	1.459

Individuellt: 1) Göran Svanberg, Gävle 1.18,3, 2) Göran Schylander, Kalmar 1.30,2, 3) Åke Schylander, Kalmar 1.31,1, 4) Christer Jansson, Filipstad 1.34,9, 5) Carl-Henric Nilsson, Filipstad 1.35,2, 6) Gunnar Lundh, Gävle 1.41,2, 7) Klas-Göran Hjelm 1.43,2, 8) Mats Axelsson, Kalmar 1.53,1, 9) J. P. Andersson, Kalmar 2.05,6.

Seniorer, damer

1) Kalmar SS	1.484	5.194
2) Filipstads SS	—	1.232

Individuellt: 1) Eva Westelius, Kalmar 1.29,6, 2) Kajsa Råberg, Kalmar 1.32,1, 3) Barbri Carlander, Kalmar 1.34,2, 4) Sylvia Råberg, Kalmar 1.36,5.

Juniorer, flickor

1) Kalmar SS	2.178	6.689
2) Skellefteå SK	499	3.234
3) Filipstads IF	78	78

Individuellt: 1) Berit Eklund, Kalmar 1.22,7, 2) Britta Karlsson, Kalmar 1.24,3, 3) Birgitta Jeansson, Kalmar 1.26,6, 4) Totan Johansson, Kalmar 1.27,5, 5) Eva Björfklund, Skellefteå 1.39,1, 6) Mona Frimodig, Skellefteå 1.41,2, 7) Margareta Nohlgren, Filipstad 1.54,1.

Ungdom, flickor

1) Kalmar SS 1.266		4.378
2) Gävle SS	1.024	4.502
3) Filipstads IF	288	2.653

Individuellt: 1) Harriet Johansen, Kalmar 1.29,1, 2) Gertrud Widén, Gävle 1.34,0, 3) Catharina Björklund, Gävle 1.35,0, 4) Inger Olsson, Kalmar 1.38,2, 5) Gunilla Ahrman, Kalmar 1.38,9, 6) Ragna Ferneman, Filipstad 1.39,1, 7) Birgitta Parild, Kalmar 1.41,8, 8) Gun Eriksson, Gävle 1.45,8, 9) Cecilia Froste, Gävle 1.46,0, 10) Gun-Britt Johansson, Filipstad 1.59,9

SPORRONG & CO

Kungsgatan 17 - Stockholm
Telefon: 22 56 60

MEDALJER, PLAKETTER
KLUBBMÄSTERSKAPS-TECKEN
FÖRENINGSMÄRKEN
DELTAGAREMÄRKEN

Skissförslag fritt på begäran!

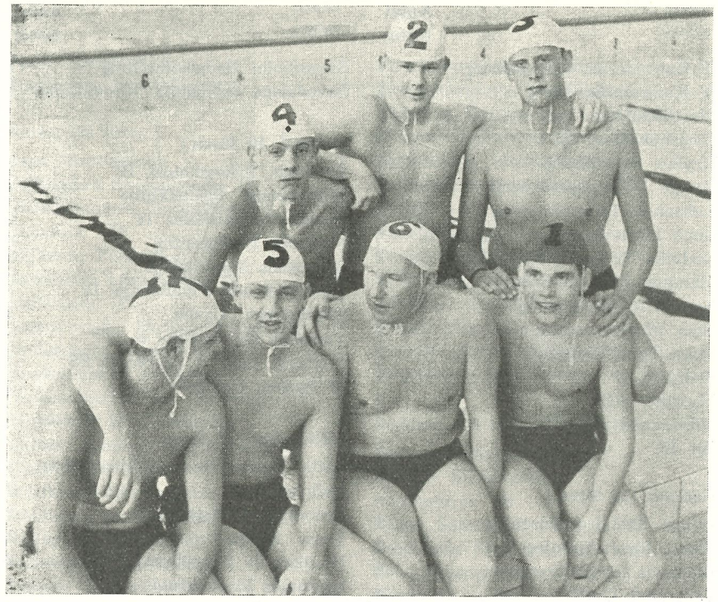

S. O2:s nya storserielag i polo — Bakre raden fr. v. 4) Tom Falmer, 2) Christer Ekberg, 3) Kaj Falmer. Främre raden fr. v. 7) Willy Hemlin, 5) Björn Eriksson, 6) Reine Odell och 1) Kjell Hallén

Hellas 17:e SM-seger

SoIK Hellas vann såsom förutsågs redan i oktobernumret av denna tidskrift den 54:e svenska mästerskapstävlingen i vattenpolo. Det var den 17:e SM-segern och den 14:e i obruten följd för "Pastorns Gossar" och årets guldmedaljer — vilka kommer att utdelas vid förbundets årsmöte den 27 nov. — tillfaller synnerligen välmeriterade spelare nämligen

Rune Öberg	37 år — 12 SM
Gösta Öhlin	27 år — 6 SM
Roland Spångberg	36 år — 14 SM
Björn Branelius	26 år — 9 SM
Börje Karlsson	23 år — 6 SM
Bo Lexander	32 år — 13 SM
Erik Holm	48 år — 16 SM

I årets dubbelserie (14 matcher för vart och ett av de 8 lagen) har dessutom ytterligare fyra spelare medverkat nämligen målvakterna Bertil Åkerlind (6 matcher) och Bo Asp (1) samt Gillis Granström (6), Lars Axelsson (1), Per-Olof Östrand (1).

För landsorten återstår fortfarande att bryta huvudstadsklubbarnas SM-hegemoni. Av de 54 hittills avverkade mästerskapen har 31 varav 19 i följd under 1906—24 erövras av SKK, 17 av Hellas och 6 av Neptun.

Årets fullständiga SM-tabell fick följande utseende:

Hellas	14	12	0	2	112—	48	24
Tunafors ..	14	9	1	4	90—	52	19
Ran	14	9	1	4	87—	72	19
SKK	14	6	2	6	57—	65	14
Elfsborg ..	14	5	3	6	92—120		13
Västerås ..	14	3	3	8	65—	87	9
Neptun ..	14	2	4	8	44—	74	8
Eskilstuna..	14	2	2	10	77—106		6

Resultat av slutmatcherna: Eskilstuna—Tunafors 3—11, Neptun—Västerås 1—2, Hellas—Elfsborg 12—7, Ran—SKK 3—6, SKK—Eskilstuna 5—2, Elfsborg—Ran 8—9, Tunafors—Ran 5—0, Västerås—Hellas 4—6, Elfsborg—Neptun 5—5, Neptun—Tunafors 3—4, Hellas—SKK 5—3, Eskilstuna—Elfsborg 16—1, Ran—Västerås 6—5.

Skytteligan:

1) Hans Hellbrand, Elfsborg	53
2) Börje Hamrin, Eskilstuna	44
3) Bo Larsson, Västerås	37
4) Bo Lexander, Hellas	35
5) Björn Branelius, Hellas	29
6) Hans Andersson, Tunafors ..	27
7) Bo Gunnarsson, Ran	22
8) Wolfgang Bruhn, Ran	20
9) Tore Synnerholm, Neptun	19
10) Björn Pernold, SKK	18

Fransk läsövning

LES TROIS TITRES DE KATE — La Suèdoise Kate Jobson possède trois titres. Le premier est très connu: elle est championne d'Europe du 100 mètres. Le deuxième l'est moins: elle a été choisie comme la plus belle concurrente des Championnats d'Europe (ce qui ne surprendra pas le spectateurs des Tourelles où sa beauté fut très admirée). Le troisième est à peu près ignoré, où, plus exactement, on n'y songe guère. Elle est certainement, avec son 1.04,7 au 100 m, la nageuse la plus rapide du monde parmi celles n'ayant pas de possibilités d'entraïnement hivernal et n'habitant pas dans un climat comme Sydney (où l'on peut nager les deux tiers de l'année en eau libre).

(L'Equipe 17/7).

Saxat:

Folk av fin familj

Sverige skall som Sv. D tidigare meddelat kvalspela i olympiskt i vattenpolo mot Storbrittannien och Belgien. Segrande lag får delta i Rom.

Om man tittar på placeringarna i stockholmsolympiaden 1912 så kan man med fog påstå, att det gått utför för folk av fin familj. I Stockholm hette nämligen segraren Storbrittannien, silvermedaljören hette Sverige och bronsmedaljören Belgien.

Om nu Sverige skulle vinna den här kvalturneringen är det dock inte säkert, att det blir något olympiskt deltagande. Meningarna i Simförbundet och i Sveriges olympiska kommitté är i varje fall mycket delade. I simledningen tycker man, att det skulle vara ett hyggligt resultat om man på 12—15 simmare skulle få en eller två bronsmedaljer plus ett par finalplaceringar bland de sex bästa. Tar man med ett pololag stiger deltagaresiffran till 22—25 men antalet placeringar stiger inte, det är man alldeles säker på. Pololaget skulle alltså försämra "statistiken" och det är man inte så pigg på.

Vi får väl vänta och se. Det hinner rinna mycket vatten under broarna.

Röstlängd

Blekinge (15 fören.)

	Antal röster
Backaryds Gymn.- o. Idrottsfören.	0
Frisksportarekl. Kallinge—Ringen..	1
Gränums Skolidrottsförening	1
Simklubben Halen, Olofström	1
Hallabro, Skolors IF	1
IF Kamraterna, Ronneby	1
Karlshamns Simklubb	1
Karlskrona Folkskolas GoIF	1
Karlskrona Läroverks IF.....	1
Karlskrona Simsällskap	3
Kungl. Flottans IF	3
Kungl. Karlskrona Kustart. IF	1
Kyrkhults Folkskolas IF	1
Nätraby Folkskolas GoIF	1
Sölvesborgs GoIF	1

Bohuslän—Dal (23 fören.)

Bengtsfors Boll- o. IS	1
Bovallstrands Simklubb	1
Bullarens Skolförening	1
Dals-Eds Skolidrottsförening	1
Dingelviks Sportklubb	1
Färgelanda Skolidrottsförening	1
Gräskärrs Skolidrottsförening	1
Hogdals Sportklubb	1
Hunnebostrands Simsällskap	3
Hällungens Fritidsförening	0
Högsäters Rödakorskrets	1
Kungl. Bohusläns Reg:s IF	1
Lysekils Simsällskap	3
Långeds Idrottsförening	1
Munkedals Folkskolas IF	1
Skärets Simsällskap	0
Smögens Idrottsförening	1
Stala Idrottsförening	1
Stenungsöns Segel- o. Motorklubb	1
Stigens Skidklubb	1
Uddevalla Simförening	3
Wetteskolornas Simförening	0
Åmåls Simsällskap	3

Dalarna (32 fören.)

Avesta Simsällskap	1
Borlänge Folkskolors IF	0
Borlänge Simsällskap	2
Dala-Floda IF	1
Dalbyns Folkskolas IF	1
Falu Simsällskap.....	3
Fors Idrottsklubb	1
Gagnefs Skolidrottsförening	1
Grycksbo Idrottsförening.....	1
Hed-Garp Skolidrottsförening	1
Hedemora Simsällskap	3
Idrottsklubben Heros.....	1
Husby Skolidrottsförening	1
Häradsbygdens Simsällskap	1
Idre Sportklubb	1
IF Kamraterna, Grängesberg	1
IF Kamraterna, Mora.....	1
Idrottsklubben Jarl	1
Karlsbyhedens IK	1
Krylbo Simsällskap	3
Kungl. Dalregementets IF	2
Leksands Idrottsförening	2
Lima Idrottsförening	1
Ludvika Förening För Idrott	2
Malungs Idrottsförening	1
Nusnäs Idrottsförening	1
Orsa Idrottsförening	2
Stora Tuna Idrottsklubb	1
Svärdsjö IF	1
Vansbro AIF	1
Vikmanshyttans IF	1
Öje IF	1

Gotland (12 fören.)

Bunge Skolidrottsförening	1
Eksta Idrottsförening.....	1
Etelhems Idrottsförening	1
Fårösunds GoIF	0
Hemse Skolas IF.....	1
Klintehamns Skolas IF.....	0
Kgl. Gotlands Kustart.-reg:tes IF	1
Kgl. Gotlands Infanterireg:tes IF	1
Slite Idrottsförening	1
Visby Simsällskap	1
Visby Folkskolas IF	0
Visby Idrottsförening	1

Gästrikland (11 fören.)

Forsbacka Idrottsklubb	1
Gestrike-Hammarby IF	1
Gävle Simsällskap	1
Harnäs Simsällskap	3
Hedesunda Idrottsförening	1
Hille Skolidrottsförening	1
Hofors Allmänna Idrottsförening..	3
Idrottsklubben Huge	1
Ockelbo Idrottsförening	1
Sandvikens Simklubb	1
Skutskärs Idrottsförening	3

Göteborg (19 fören.)

Annedals Folkskolesem:s GoIF	1
Borgens Sportklubb	1
Chalmers Idrottsförening.....	1
Göteborgs Kappsimningsklubb	3
Göteborgs Kvinnliga IK	1
Göteborgs Polismäns IF	1
Göteborgs Simsällskap	1
Göteborgs Spårvägars GoIF	1
Hönö Simsällskap	1
Lerkils Sim- o. Badgästförening..	1
Lerums Simsällskap	1
Mölndals Simsällskap	1
Mölnlycke Simsällskap	1
Simklubben Najaden.....	3
Simavdelningen 1902	3
Simklubben Göteborg	3
Simsällskapet Doppingen.....	1
Stegerholm Badgästförening	1
Sävedalens Allmänna Idrottsklubb	1

Halland .10 fören.)

Fagereds Yrkesskolors IF	1
Falkenbergs Idrottsklubb	1
Fjärås Centralskolas IF	0
Frillesås Badförening	0
Halmstads Simsällskap	1
Kgl. Hallands Flygflottiljs IF	1
Simklubben Laxen	1
Varbergs Gymnastik- o. IF.....	1
Varbergs Sim- o. Livräddn. SS....	1
IF Spänst, Halmstad	1

Hälsingland (8 fören.)

Alfta Gymnastik- o. Idrottsfören.	1
Bollnäs GoIF.....	1
Brobergs Idrottsförening	2
Forsa Idrottsförening	1
Hudiksvalls Simsällskap	2
Iggesunds Idrottsklubb	2
Ljusne AIK	1
Sandarnes Sport- o. IF	2

Jämtland—Härjedalen (11 fören.)

Bräcke Sportklubb.....	1
Föllinge Idrottsklubb	1
Hogdals Folkskolestyrelse	1
Hällsjö Idrottsklubb	0
Kgl. Norrlands Artillerireg:s IF..	1
Orrvikens Idrottsklubb	1
Rödöns Skolidrottsförening.....	1
Stugubyns Skolidrottsförening	1
Simklubben Ägir	1
Östersunds Läroverks IF	0
Östersunds Simsällskap	0

Medelpad (3 fören.)

Sundsvalls Simsällskap.....	1
Timrå Allmänna Idrottsförening..	1
Ånge Simsällskap	1

Norrbotten (19 fören.)

Bodens Bandyklubb	3
Bodens Läroverks IF.....	1
Gällivare Sportklubb	1
Hietaniemi SK, Hedenäset	1
IF Kamraterna, Arvidsjaur	1
IF Kamraterna, Kiruna	1
IF Kamraterna, Laino	1
IF Kamraterna, Tärendö	1
Kiruna Simsällskap	1
Hornskrokens IF, Boden	1
Kgl. Bodens Artillerireg:s IF	1
Kgl. Bodens Ingenjörskårs IF	1
Kgl. Norrbottens Pansarbat:s IF..	1
Kgl. Norrbottens Reg:s IF	1
Luleå Simsällskap	2
Malmbergets Allmänna IF	2
Munksunds Simsällskap	3

	Antal röster
Piteå Simsällskap	1
Tuolluvara Idrottsförening	1

Närke (24 fören.)

Aspa Idrottsklubb	1
Fellingsbro Skolungdoms IF	1
Glanshammars Idrottsförening	2
Hällefors AIF	1
Hällefors Folkskolas IF	1
Karolinska Läroverkets IF	1
Karlslunds IF	2
Kopparbergs Skolidrottsförening..	1
Lindesbergs Simsällskap	2
Idrottsklubben Noraskog	1
Frisksportarklubben Ramund.....	1
Ramsbergs Idrottsförening	0
Sikfors Allmänna Idrottsförening..	1
Simklubben Triton.....	0
Skyllbergs Idrottsklubb	1
Ställbergs Idrottsklubb.....	1
Ställdalens AIK	1
Vedevågs Idrottsförening	0
Yxhults Idrottsklubb	1
Örebro Allm. Flickläroverks IF..	1
Örebro Folkskolors IF	1
Örebro Prakt. Realskolas IF	1
Örebro Simsällskap	3
Östansjö Idrottsförening	1

Skåne (47 fören.)

Idrottsklubben Attack, Hälsingb...	3
Baskemöllas Simsällskap	1
Branteviks Simsällskap	1
Bälinge Simsällskap	1
Degeberga Gymnastik- o. IF	1
Frenningen-Vollsjö GoIF.....	1
Glimåkra Idrottsförening	1
Glimåkra Simsällskap.....	0
Helsingborgs Simsällskap	3
Höganäs Simsällskap	1
Hörby Simsällskap	0
Höörs Simsällskap	1
Immels Badplatsförening	0
Ivö Bollklubb	1
Kiviks AIF	1
KFUM:s GoIF-avd., Kristianstad..	0
Kristianstads Sim- & Livr. SS....	3
Kgl. Flygkrigssk. IF, Ljungbyhed..	1
Kgl. N:a Inf.-reg. I 6, Kristianstad..	1
Kgl. Wendes Artillerireg:s IF	1
Landskrona, Simsällskap.....	3
Limhamns Simsällskap	3
Ljungbyheds Boll- o. Idrotts- SS..	1
Ljungens Villaägarförening	1
Lunds Universitets GoIF	1
Löddeköpinge Ö:a Folkskolas IF..	1
Lönsboda Simsällskap	1
Malmö Simsällskap	3
Marieholms Simsällskap	1
Näsby Skolidrottsförening	1
Simklubben Poseidon	3
Simklubben Ran	3
S:t Olofs Idrottsförening	1
Simrishamns Simsällskap.....	1
Skepparkrokens Simsällskap	0
Skivarps Gymnastik- o. Idrottsf...	1
Skånes—Fagerhults Simsällskap ..	1
Spjutstorps Idrottsförening.....	1
Friluftsföreningen Sport, Sjöbo	1
Tollarps IF	1
Tomellilla IF.....	0
Torekovs Simsällskap	1
Trelleborgs Simsällskap	3
Vinslövs Simsällskap.....	1
Ystads Simsällskap	1
Åstorps Gymnastikförening	0
Ängelholms Simsällskap	3

Småland (43 fören.)

Alstermo Idrottsförening	1
Alvesta Simsällskap	1
Anderstorps SS	1
Berga Samhällsförening	1
Bredaryds Skolidrottsförening	1
Böda Idrottsklubb	1
Eksjö Sim- och Livr. SS	1
Fågelfors Idrottsförening	1
Gnosjö Idrottsförening	1
Gränna AIF	1
Hjorteds Sim- & Badsällskap.....	1
Hultsfreds Gymn.- o. IF	1
Hestra Skid- och Sportklubb	1
Huskvarna Sim- o. Livr. SS	1
Jönköpings Sim- o. Livr. SS	1
Kalmar Simsällskap	1
IF Kamraterna Borgholm	1
Kröns Simklubb	1
Kgl. Norra Smålands Reg:s IF	1
Lamhults Simsällskap	1
Lessebo Gymnastik o. Idrottsf.	1
Ljungby Simsällskap.....	1
Mariannelunds AIF	1
Markaryds Simsällskap	1
Mörbylångas Simsällskap	1
Norrahammars GoISS	1
Nybro Simsällskap	1
Nässjö Sim- o. Livr. SS	1
Oskarshamns Simsällskap	1
Ryssby Simsällskap	1
Rörviks Idrottsförening	1
Skruvs Idrottsförening	1
Stora Rörs Simsällskap	1
Sävsjö Folkskolas Idrottsförening ..	1
Traryds Simsällskap	1
Vaggeryds Simsällskap	1
Vetlanda Simsällskap	1
Vimmerby Simfrämjande.....	1
Värnamo Simsällskap	1
Västerviks Simsällskap.....	1
Växjö Simsällskap	1
Åseda Skolidrottsförening	1
Älmhults Simsällskap	1

Stockholm (51 fören.)

Sim- o. Idrottssällskapet Allians..	1
Simklubben Delfinen	1
Djursholms Idrottsförening	2
Enskede Läroverks Idrottsförening	1
Estuna Skolidrottsförening	1
Farstanäsets Simklubb	1
Friluftsföreningen	1
Gribbylunds Ungdom	1
Hammargårdens Skolidrotts F....	1
Sim- o. Idrottsklubben Hellas	3
Huddinge Skolidrottsförening	1
Hushållstekniska Mellansk. IF	1
Hässelby Sportklubb	1
Kanaans SS	0
IF Kamraterna, Lidingö	1
IF Kamraterna, Stockholm.....	3
Kgl. Flottans Idrottsförening	1
Kgl. Krigsskolans IoSK	1
Kgl. Livgardeskvadronens IF.....	1
Kgl. Svea Ing-kårs IF	1
Kgl. Vah:s Kustartillerireg:s IF....	1
Lerviks Idrottssällskap	1
Långsjö Simsällskap	2
Lännersta Simsällskap	1
Margaretelunds Villaförening	0
Midsommarkransens Skolas IF ..	0
Mälarhöjdens Simsällskap	2
Nacka Simsällskap	1
Simklubben Neptun	3
Norra Latins IF	1
Nynäshamns Sim- o. Livr. SS	2
S:t Görans Samrealskolas GoIF....	1
Simklubben Plask	1
Solviks Simsällskap	2
Spånga Samrealskolas IF	1
Stockholms Folkskolors GoIF	1
Stockholms Kappsimningsklubb ..	3
Stockholmspolisens IF	3
Stockholms Simhopparklubb	1
Stockholms Spårvägars GoIF	2
Sundbybergs Idrottsklubb	2
Södra Latins Idrottsförening	1
Idrottsföreningen Tell	1
Idrottsklubben Tower	1
Årsta Havsbads Stugägareförening	1
Ängby Läroverks GoIF	1
Ängby Simsällskap.....	2
Östra Reals Idrottsförening	1
Solna Simsällskap	1
Sundbybergs Enhetsskolas IF	1
Sundbybergs Samrealskolas IF	1

Södermanland (17 fören.)

Eskilstuna Simsällskap	3
Flens Simsällskap	3
Godtemplarnas UoIF	1
Järna Gymnastikförening	1
IF Kamraterna, Strängnäs	1
Katrineholms Kappsimningsklubb..	1
Katrineholms Simsällskap	3
Lövsta Idrottsförening	1
Nyköpings Simsällskap	3
Oxelösunds Simsällskap	1
Solbacka Läroverks IF	1
I 10:s IF, Strängnäs	1

	Antal röster
Stigtomta IF	1
Södertälje Simsällskap	1
Södertälje Gymnastik- & SF	3
Tunafors Sportklubb	3
Östertälje Skolidrottsförening	1
Uppland (25 fören.)	
Edsbro Skolungdoms IF	1
Enköpings Allmänna IF	3
Gimo Simsällskap	3
Gottröra IF	1
Hallsta Idrottsklubb	2
Heby Allmänna I F	1
Infanteriskjutskolans IF	1
Kgl. Flygkadettskolans Idrotts- & Skytteförening	1
Kgl. Upplands Flygflottiljs IF	1
Kgl. Upplands Signalreg:s IF	1
Marielunds Simsällskap	1
Morgongåva Sportklubb	1
Norrtälje Folkskolors IF	1
Norrtälje Simklubb	1
Rasbokils Simsällskap	1
Roslags-Länna Skolas IF	1
Sigtunaskolans IF	1
Sigtunaskolans Hum. Lärov. IF	1
Idrottsklubben Sirius	3
Sunnerdals Skolas IF	1
Upsala Simsällskap	3
Upsala Studenters IF	1
Väddö Simsällskap	0
Österby Simsällskap	3
Östhammars Sportklubb	1
Värmland (26 fören.)	
Degerfors Simsällskap	1
Filipstads Folkskolas IF	1
Filipstads Idrottsförening	2
Frykeryds Skolors GoIF	1
Granbergsdals Idrottsförening	1
Grava Skolas GoIF	1
Karlskoga H. Allm. Lärov. IF	1
Karlskoga Simsällskap	3
Karlstads Simsällskap	3
Kristinehamns Simsällskap	3
Lesjöfors Idrottsförening	1
Lundsbergs Skolas IF	1
Malsjö Simsällskap	1
Munkfors Simsällskap	1
Nykroppa AIK	1
Sportklubben Sifhälla	3
Stora Kils Skolförening	1
Storfors Fotbollsförening	2
Sunne Simsällskap	2
Torsby Simsällskap	1
Transtrands Skolas GoIF	1
Ulleruds Simsällskap	1
Vitsands Skolors SF	1
Åmotsfors Idrottsförening	1
Årjängs Idrottsförening	1
Älvenäs Idrottsförening	1

	Antal röster
Västerbotten (8 fören.)	
IF Kamraterna, Kristineberg	1
IF Kamraterna, Rundviksverken	1
Lycksele Idrottsförening	1
Sandviks Idrottsklubb	1
Skellefteå Simklubb	3
Umeå Simsällskap	3
Rönnskärs IF	2
Vännäs AIK	1
Västergötland (30 fören.)	
Alingsås SLS	3
Annehärads Skolidrottsförening	1
Dalsjöfors GoIF	1
Dövstumskolan Viljans IF	1
Idrottsföreningen Elfsborg	3
Forsviks Idrottsförening	1
Gäfsnäs Idrottsförening	1
Herrljunga Sportklubb	1
Järpås Gymnastikförening	1
IF Kamraterna, Hjo	1
IF Kamraterna, Vänersborg	1
Kgl. Karlsborgs LV-reg:s GoIF	1
Kgl. Älvsborgs reg:s IF	1
Lidköpings Gymn.- & Simsällsk.	3
Långeds Idrottsförening	1
Mariestads Simsällskap	2
Mullsjö Idrottsförening	1
Målsryds Idrottsförening	1
Månstads Idrottsförening	1
Nääs Idrottsförening	1
Rydals Gymn.- & Idrottsförening	1
Sandhems Samhällsförening	1
Skara Idrottsförening	1
Skene Sim- o. Idrottssällskap	2
Skövde Simsällskap	3
Simsällskapet Sälen	1
Sätila Skolidrottsförening	1
Tidaholms GoIF	1
Trollhättans Simsällskap	2
Ulricehamns Simsällskap	2
Västmanland (13 fören.)	
Arboga Simsällskap	2
Bångbro Idrottsklubb	1
Hallstahammars Sportklubb	2
Kolsva Idrottsförening	1
Kungsörs Simsällskap	2
Köpings Simsällskap	2
Norbergs AIF	1
Simsällskapet Nymfen	1
Sala Simsällskap	3
Skultuna Skolas IF	1
Strömsholms Simsällskap	2
Surahammars Idrottsförening	2
Västerås Simsällskap	3
Ångermanland (8 fören.)	
Brännans Idrottsförening	2
Idrottsföreningen Friska Viljor	1
Härnösands Simsällskap	1
Kramfors Idrottsförening	2
Rossöns IF	0

	Antal röster
Sollefteå GoIF	2
Själevads Folkskolors IF	1
Vemyra Skolhem	1
Östergötland (19 fören.)	
Björsäters Sportklubb	1
Borensbergs Allmänna SS	1
Boxholms Allmänna SS	1
Finspångs Simsällskap	3
Grytgöls Idrottsklubb	1
Hästholmens Idrottsförening	1
Ungdomslogen 458 Ljus av IOGT	1
IF Kamraterna, Vreta Kloster	1
Kuddby IF	1
Kgl. Livgrenadjärernas Reg:s IF	1
Linköpings Allmänna SS	3
Simklubben Lore	2
Lunnevads GoIF	0
Mjölby Simsällskap	2
Motala Simsällskap	3
Norrköpings Kappsimningsklubb	3
Norrköpings Simsällskap	1
Vadstena GoIF	1
Valdemarsviks Simsällskap	1

Ryggrekord i Hallsta

Västeråsjuniorerna dominerade Västmanlands JDM, som ägde rum i Sporthallen, Hallstahammar. Sven-Göran Johansson, 16, vann tre grenar och svarade för ett distriktsrekord genom att prestera 1.10,4 i ryggsimfinalen. Resultat: Pojkar, 100 m: S. G. Johansson, Vä 1.03,3, T. Eckemark, Sala 1.09,4, B. O. Abrahamsson, Sala 1.09,5, S. Å. Wallin, Vä 1.11,2. 400 m: S. G. Johansson 5.00,1, S. Å. Wallin 5.46,5, T. Eckemark 5.49,2, S. E. Hofflin, Vä 5.51,5. 100 ry: S. G. Johansson 1.10,4, C. O. Larsson, Sala 1.26,0, K. Nordin, Vä 1.30,0. 200 br: Håkan Kindblom, Vä 2.54,5 (rek.), U. Andersson, Vä 3.00,6, P. G. Sandberg, Sala 3.01,6, S. G. Andersson, Köping 3.01,6. Lag 4× 100: Vä 4.38,5, Sala 5.16,6. Flickor, 100 m: Ulla Patrikka, Vä 1.19,2, Gerd Vedberg, Vä 1.20,4, Ulla Jäfvert, Vä 1.21,0, Kerstin Karlsson, Vä 1.24,7. 400 m: G. Vedberg 6.10,2 (rek.), U. Patrikka 6.15,0, K. Karlsson, 6.24,5. 100 ry: Margareta Jacobsson, Sala 1.34,6, K. Olsson, Sala 1.35,4, K. Lövblad, Vä 1.38,2. 200 br: G. Vedberg 3.24,2, M. Viklund, Sala 3.28,9, K. Eriksson, Vä 3.32,0, G. Bergström, Kö 3.35,4. Lag 4 ×100: Vä 5.35,5, Kö 5.39,9, Sala 6.12,4.

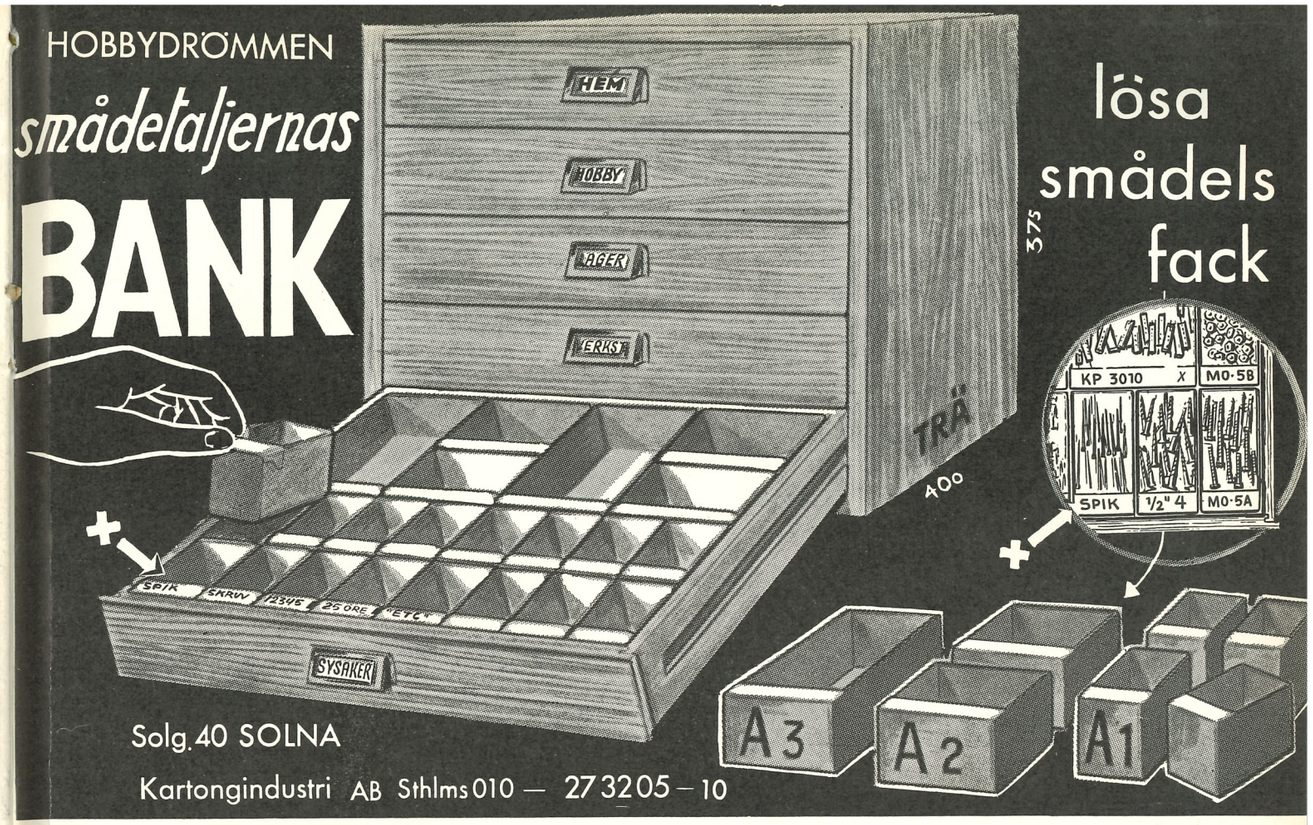

Hobbyintresserade red upp smådelarna.
Med vår BANK finner vi snabbt det sökta och spar onödigt dubbelköp. Bygg in skåpet under, över bänkskivan, på väggen, i bilen etc.

Visas VALHALL Drottningg. 71 C STOCKHOLM

Begär BROSCHYR för HEM HOBBY PROVER

Namn .....

Adress .....

GÖR DET SJÄLV

Vi levererar arbetssatser till över 250 olika artiklar
artiklar som äro vackra och användbara och
av olika svårighetsgrad

Läder ***Trä***
Rotting ***Buffelhorn***
Plastsilke ***Lampor***

Hobby och Arbetsterapi

AB HOBBYMATERIAL

Pilgatan 9 **Malmö**

Vår stora katalog med arbetsbeskrivningar kan erhållas utan kostnad

Ett lotteri med förnäm stil och med vinster av hög klass

Fest- och lotteriarrangörer med höga anspråk har mer och mer börjat att taga våra tjänster i anspråk. Vi tror själva att detta mycket har med vår allmänna inställning att göra. Den nämligen — att i första hand tänka på att såväl vår kund som ock dennes kunder skola bli belåtna med vårt val av vinster samt betjäningen härifrån i samband med arrangemanget. Vår omsättning ökar ständigt och det torde bero på följande fakta:

1. Vi sköter om alla formaliteter och ansökningshandlingar för våra kunder.
2. Vi levererar allt komplett fraktfritt kundens järnvägsstation i god tid och på kredit tills lotteriet är avslutat.
3. Vi är det enda företag i landet som levererar lotter med full ekonomisk garanti. S. k. garantilotter.
4. Vi lånar våra kunder snygga försäljningskiosker med golv.
5. Våra bruttopriser äro de högsta möjliga, i regel 30 %.
6. Vi lämnar full returrätt på alla vinster om lotteriet på grund av ogynnsam väderlek ej skulle kunna slutsäljas.

Våra kunder får ofta frågan:
— Var får man ett sådant fint topplotteri ifrån?
Vi svarar i deras ställe

Ni får det från

RUD. FRENNESSON
HÄSSLEHOLM
Tel. Riktnummer 0451 + 112 50, 112 51, 112 52, 128 00, 134 00

Södertälje 1959, Södertörns Tr. AB

MEDDELANDEN FRÅN SVENSKA SIMFÖRBUNDET

Simsport

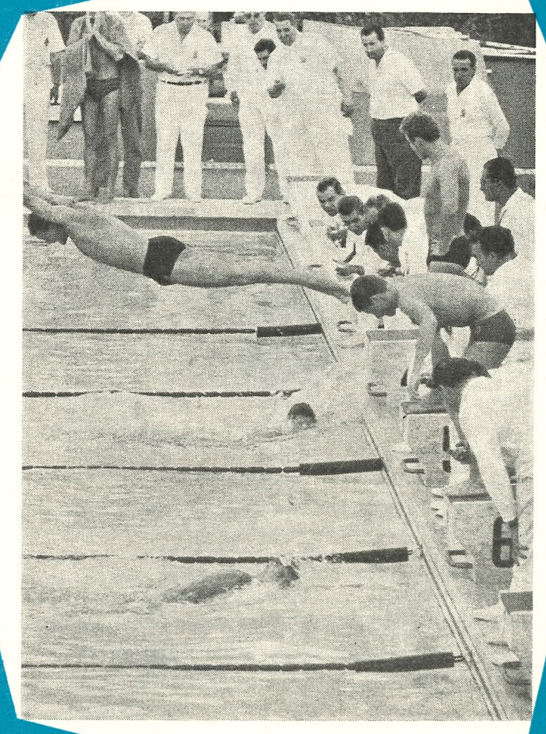

12 DEC. 1959 - ÅRGÅNG 14