Ett lotteri med förnäm stil och med vinster av hög klass

Fest- och lotteriarrangörer med höga anspråk har mer och mer börjat att taga våra tjänster i anspråk. Vi tror själva att detta mycket har med vår allmänna inställning att göra. Den nämligen — att i första hand tänka på att såväl vår kund som ock dennes kunder skola bli belåtna med vårt val av vinster samt betjäningen härifrån i samband med arrangemanget. Vår omsättning ökar ständigt och det torde bero på följande fakta:

1. Vi sköter om alla formaliteter och ansökningshandlingar för våra kunder.
2. Vi levererar allt komplett fraktfritt kundens järnvägsstation i god tid och på kredit tills lotteriet är avslutat.
3. Vi är det enda företag i landet som levererar lotter med full ekonomisk garanti. S. k. garantilotter.
4. Vi lånar våra kunder snygga försäljningskiosker med golv.
5. Våra bruttopriser äro de högsta möjliga, i regel 30 %.
6. Vi lämnar full returrätt på alla vinster om lotteriet på grund av ogynnsam väderlek ej skulle kunna slutsäljas.

Våra kunder får ofta frågan:
— Var får man ett sådant fint topplotteri ifrån?
Vi svarar i deras ställe

Ni får det från

RUD. FRENNESSON
HÄSSLEHOLM
Tel. Riktnummer 0451 + 112 50, 112 51, 112 52, 128 00, 134 00

Södertälje 1959, Södertörns Tr. AB

MEDDELANDEN FRÅN SVENSKA SIMFÖRBUNDET

Simsport

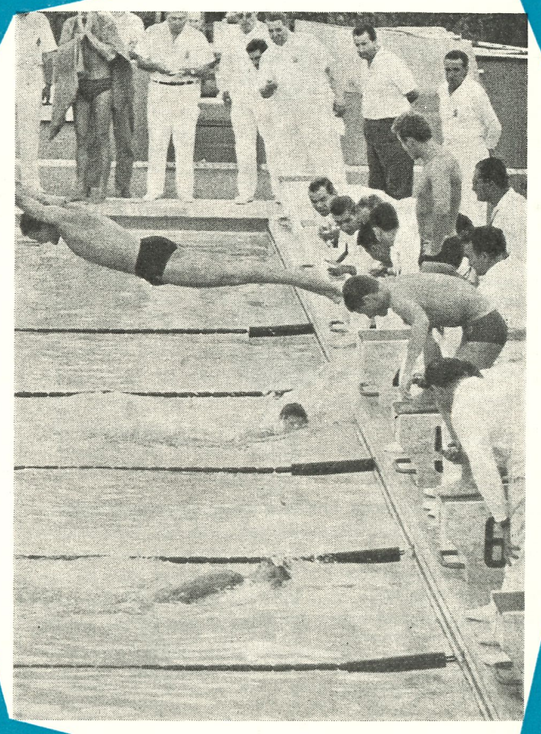

12 DEC. 1959 - ÅRGÅNG 14

DE SVENSKA
kriminal
SUCCÉERNA



POLISEN LÄGGER PUSSEL
Skildrar i en dramatisk kavalkad ett 50-tal av de mest uppmärksammade kriminalfallen under 1900—1950.

BAKOM GALLER
En högaktuell bok — om slutna och öppna anstalter, om ungdomsförbrytare contra barnavårdsnämnden, om fängelserutinen och rymningsfrekvensen.

LANDSLAGS-BOXAREN
En "tuff" stundom från skildring om en landslagsboxares väg utför och omvandlingen till gangster.

SPIONAGE och SABOTAGE
En värdefull uppslagsbok för dem som i krig och krigsfara har att bekämpa spioner och sabotörer. Skildrar deras metoder och — i den mån detta ansetts möjligt att publicera — sätten att avslöja dem.

Ombud
Kanske Ert yrke eller Ert umgänge gör att Ni kommer i kontakt med personer som ha intresse av dessa böcker. Skriv till oss om Ni är intresserad som ombud

det är pengar att tjäna

Undertecknad beställer mot postförskott + portokostn. för leverans snarast

..... ex. **Polisen lägger pussel**	Kontant kr 68:— ☐	Avbet. kr 72:— ☐
..... ex. **Bakom galler**	Kontant kr 68:— ☐	Avbet. kr 72:— ☐
..... ex. **Spionage och Sabotage**	Kontant kr 48:— ☐	Avbet. kr 52:— ☐
..... ex. **Landslagsboxaren**	Kontant kr 36:— ☐	Avbet. kr 39:— ☐

(Ange med x i rutan, vilka böcker och vilket betalningssätt som önskas.)
• Beställningen är bindande • Avbetalning med
• Lagen om avbetalningsköp gäller kr 10/mån. ☐ kr 20/mån. ☐

.....den / 19.....

.....
Beställarens fullständiga namn och titel

.....
Fullständig adress och ev. telefonnummer

KRISTIANSTADS BOKTRYCKERI AB:s FÖRLAG
KRISTIANSTAD Box 101 Tel. 044/155 70

För varje behov

erbjuda vi Eder:

MÄRKEN
MEDALJER
PLAKETTER
SPORTPRISER
SIRE-KONST
MÄSTERSKAPS- och
FÖRTJÄNSTTECKEN
BORDSSTANDAR
DRÄKTMÄRKEN
m. m.

Begär:
katalog, prover,
förslag, offert!

Westins Atelje,
ÖSTERLÅNGGATAN 26 113671
STOCKHOLM · TEL. 212522

TABI

Vattenreningsfilter

för hushåll, kommuner
och industrier

Tillfråga oss när det gäller
rening av vatten

TABERGS INDUSTRI AB
SMÅLANDS TABERG
Tel. 036, växel 645 50

SIMSPORT
MEDDELANDE FRÅN
SVENSKA SIMFÖRBUNDET
SVEAVÄGEN 29 - STOCKHOLM
POSTGIRO: 52494
Nr 12 - 1959 - Årgång 14

Redaktör och ansvarig utgivare:
HENRY RUNSTRÖMER

Telefon:
REDAKTÖREN 106192
KUNGÖRELSE 106392

Prenumerationspris: kr. 10:—
I utlandet kr. 15:— för helår



MALMÖ SIMSÄLLSKAP firade den 14 nov. sitt 90-årsjubileum med stor bankett på Kungsparken i Malmö. På bilden ses förbundsordföranden Bertil Sällfors dekorera den stolte MS-ordföranden Folke Billquist med det gyllene förtjänstecknet. Vid samma tillfälle fick också MS-vicen Birger Buhre mottaga prins Gustav Adolfs plakett för framgångsrik ungdomsledargärning

TV = Tävlingens Vän

Kan man tänka sig: ett svenskt idrottsförbund som talar erkännsamma, rent av entusiastiska ord om TV och som baserar en hel landskamp just på motsatsen till konkurrensen, nämligen på vänskapligt samarbete, skrev den välände malmöitiske sportchefen Sven Hansson i sin SDS-krönika i samband med simförbundets första TV-landskamp, den mellan Sverige och Storbritannien för drygt ett år sedan.

TV svarar för de dryga utgifterna nämligen de aktivas rese- och uppehållskostnader. Simförbundet svarar för organisations- och tävlingsapparaten. I "normala' fall skulle landskamper av det format som de förbundet i samarbete med TV genomfört mot Storbritannien, Polen och Östtyskland ge sådant underskott att ekonomiskt ansvariga simledare aldrig skulle våga sig på dem. Det är därför förklarligt, att simmarfolket gärna tar emot en arrendator som TV. Båda parterna har vunnit på hälftenbruket: vi simmare har fått det nödvändiga ekonomiska stödet förutom en utomordentlig reklam, medan radiofolket fått ett allmänt omvittnat förträffligt reportage. Ingen har sålunda anledning att klaga.

Uppslaget är f. ö. engelskt: simidrotten i Storbritannien kan i hög grad tacka samverkan med TV för sitt glänsande uppsving de senaste åren. Vi svenska simledare, som hade förmånen at uppleva den internationella TV-matchen i simning i Smethwick för två år sedan, tvekade inte att ta upp idén här hemma, sedan vi erfarit vilken succé TV-sändningarna blivit i Storbritannien.

— Det råder inget tvivel om att simmarfolket gorde rätt. Den gången man "sålde sig" åt televisionen, skrev den erfarne idrottsledaren och sportkrönikören Gunnar Galin i AB efter sommarens SM-tävlingar i Uppsala. Bättre propaganda kan man knappast få än den TV givit simningen. Tittarna blir genom utsökta bilder bekanta med den friska simmarungdomen. Det är något visst och idrottsäkta över tonåringarnas lugna men ambitiösa iver att prestera sitt bästa. Man kapitulerar kvickt — åtminstone gjorde jag det — och beundrar både flickors och pojkars tekniksäkra plöjning av vattnet fram mot och ofta förbi gällande rekordnoteringar. Och i vilken anda tar man inte också nederlagen!

Svensk simsport har inte tjänat några pengar på samarbetet med TV. Men den har heller inte blivit obelönad. programmet har varit av stort värde för vår svenska simmarelit. Och reklamvärdet av TV-sändningarna, som nått fram till 100.000-tals svenska hem, har varit oskattbart. Därom vittnar inte minst den kraftigt ökade rekryteringen av simmarungdom till våra klubbar.

H. R.

OMSLAGSBILDEN visar den mycket diskuterade sista växlingen på 4×200 m vid trelandskampen i Roms olympiska simstadion den 24 aug. Något säkert bevis för att den italienske europamästaren Pucci — som ligger i luften — startat, innan lagkamraten Bianchi daskat handen i målväggen, ger inte bilden. Men däremot berättar den om att den svenske slutmannen Per-Ola Lindberg reagerat långsamt, eftersom Bengt Norvall med lagkappens bästa mellantid 2.07,8 nått målkaklet med sin långa vänsterarm.

ETT BRA PRIS TILL BILLIGT PRIS *Simsport*

Tävlingskalender

Januari

30/12—6 Edsåsdalen: Friskluftläger för OS-kandidaterna i simning

3—6 Stockholm: Träning för OS-kandidaterna i hopp

Februari

Div. I—II och JSM i vattenpolo startar.

Mars

13 SM i hopp, svikthopp 3 meter i Stockholm

19—20 SM i simning, inomhusgrenarna i Stockholm

26—27 Internationell TV-tävling i simning och hopp i Göteborg

April

3 SM på 800 m och Hellas' 20-manna i Stockholm.
Rostock: Internationella hopptävlingar
Fjällen: Friskluftläger för OS-kandidaterna i simning.

24—30 Ungdomsledarekurs på Bosön

Maj

Warszawa: Internationella hopptävlingar

28—29 Uppsala: Träning för OS-kandidaterna i polo

Juni

4— 6 Magdeburg: 6-nationersturneringen i polo

4— 6 Uppsala: Provtävling för OS-kandidaterna i hopp

12—16 Uppsala: Träningsinternat för simlandslaget

18—19 Cardiff: Simlandskamp Storbritannien — Sverige

20—30 Barcelona: Internatträning för OS-kandidaterna i hopp

24—26 Holland: OS-kval i polo Belgien — Sverige — Storbritannien

24—26 Koblenz: Landskamp Västtyskland — Sverige i simhopp

27 Holland: Pololandskamp Holland — Sverige

27/6—7 Bad Kissingen: Internationellt hopparläger.

Juli

2— 3 Rostock: Östersjöspelen i simning

2— 3 Gjövik: Nordiska juniormästerskapen

3 SM i livräddning (EV)

3—10 Eskilstuna: Juniorläger i simning

8—16 Mullsjö: Träningsläger för simhopparna

10 Eskilstuna: Ungdomsspel i simning

5— 6 Oslo: Norska simförbundets jubileumstävlingar

17—24 Hela landet: DM-tävlingar

28—31 Uppsala: Stora SM-tävlingarna i Fyrisbadet

Augusti

5—20 Upsala: Olympisk internatträning

25—3/9 Rom: Olympiska tävlingar

September

23—24 Malmö: Skolungdomens höstävlingar

Oktober

1— 2 Svenska juniormästerskapen i Malmö

8— 9 Rostock: Juniorlandskamp Östtyskland — Sverige i simning, polo

US FICK SM I UPPSALA

Vid sitt första sammanträde under det nya verksamhetsåret utsåg förbundsstyrelsen arrangörer för en del större tävlingsarrangemang, under 1960 enligt följande:

SM på 3-meterssvikten 13 mars SKK (i Åkeshovsbadet), SM inomhus 19—20 mars Stockholmsalliansen Neptun—Polisen—SKK (i Forsgrénska Badet), Förolympiska TV-tävlingen 26—27 mars Simförbundet, SM på 800 meter 3 april Hellas, SM utomhus 28—31 juli Upsala SS, JSM 1—2 okt. Malmö SS.

Arrangörer för SM i livräddning 10 juli, SM i kombinerade höga hopp —7 aug. och SM på lågsvikt 4 dec. har ännu ej utsetts. SM-uppdraget åt Upsala SS gavs, sedan man enats om at utlova IK Sirius nästa förbundsarrangemang i Uppsala.

Fribadstider

Förbundets fribadstider är sedan den 10/6 1959:

	Herrar	*Damer*
100 m frisim	59,5	1.09,0
200 m frisim	2.15,0	—
400 m frisim	4.50,0	5.30,0
1500 m frisim ..... (20 min. på 50-m. bana)	19.30,0	
100 m ryggsim	1.09,0	1.20,0
200/100 m fjäril....	2.40,0	3.08,0
200 m bröstsim	2.45,0	2.08,0

Fribadsperioderna sträcker sig året runt.

PRESSKLIPP

Staten och idrottsledarna

Det finns nu 1 042 000 medlemmar i RF och de åtnjuter ett statsanslag på 5: 62 pr år. Det är just inte mycket när man tänker på hur mycket de får i hälsotillskott pr år. Och inte mycket när man tänker på att varje sjukhusplats kostar så där en 60 eller 70 kronor pr dygn.

De här siffrorna och en massa andra förekommer i RF:s sedvanliga skrivelse til Konungen med "underdånig framställning om avsättning till fonden för idrottens främjande "För första gången åtföljes denna skrivelse av en "arkivitetsredovisning", som avslöjar hur många aktiva idrottsutövare det finns i landet, hur många träningsdagar de haft under 1958, hur mycket ledarna arbetat etc. Det är inte småsaker:

Antalet aktiva har varit 796 000.

Antalet tränings- eller tävlingsdagar för dessa uppgick till 27 miljoner eller genomsnittligt 34 pr år.

Antal ledare var 129 000, vilka i genomsnitt arbetade frivilligt 70 timmar under året eller sammanlagt 9 miljoner timmar.

Om man gjorde tankeexperimentet, att dessa ledare avlönades med 5 kr pr timme kommer man upp till 45 miljoner kronor. Det beloppet visar, att idrotten måste drivas på frivillig grund i detta land, staten har ju näppeligen råd att punga ut med det beloppet. Men kanske riksdagen trots allt berömvärt besparingsnit med dessa siffror för ögonen något litet kan öka det för närvarande till 11 miljoner uppgående idrottsanslaget.

Oleg i Sv.D.

55:e årsmötet - 66:e rekordet

Det har noterats 65 svenska simrekord 1959. Dalarnas simförbundssekreterare Rune Risberg ifrågasatte om inte det 66:e sattes vid Svenska Simförbundets 55:e årsmöte på hotell Malmen i Stockholm den 27 nov., då hedersordföranden och nordiska simförbundspresidenten Nils Backlund klubbade igenom remissdebatten utan så mycket som en harkling från ombuden.

Nisse Backlund kunde själv dementera uppgiften:

Samma förunderliga sak hände för 13 år sedan. — Ovanan var dock stor, konstaterar "Claes" i Dagens Nyheter och pekar på att varken Risberg eller Bosse Ericsson hann med i svängarna. Bosse, kirunaledare numera och norrbottensombud vid årsmötet, borde dock som gammal mästare i släggkastning ha vanan inne på snabba svängar, anser "Claes" och fortsätter sitt årsmötesreferat:

Några väsentliga anmärkningar mot verksamheten hade ingendera och det kan man ju inte begära efter ett år med så stora sportsliga och ekonomiska framgångar. Risbergs sena påpekande gällde styrelsens alltför hårda inriktning på olympiskt deltagande. Han tyckte "de små" på bredden arbetande var förbisedda men udden bröts när omvalde förbundsordföranden Bertil Sällfors kunde meddela att man beslutat betala tillbaka till klubbarna 30 000 kr, som fördelas efter resultaten i simserien, SM och DM. Det olympiska arbetet i övrigt betalas till största delen av olympiska anslag, och nog får man hålla med simkommitteordföranden Birger Buhre, när han menade att internationella toppresultat är simningens finaste affisch.

Någon remissdebatt blev det alltså aldrig, och första fördröjningen kom vid valet, då den i fjol med en röst utslagne Frille Sjö, Ran och Malmö, med tre röster slog ut Stig Ohlsson, Polisen och Stockholm. Som naturlig följd övertog Ohlsson den revisorsuppleantplats som Sjö fick i fjol men nu måste lämna.

Nästa uppehåll kom när man började diskutera åldern för polojuniorer. 20 år gäller nu, 18 föreslogs och hade tillstyrkts av styrelsen, och det var de flesta med på också men man ville bara inte att det skulle gå till så snabbt. Ett år ytterligare gäller alltså 20 år, men sen blir det nog 18.

44 ombud — 62 röster

● 22 av de 23 simdistrikten var representerade vid årsmötet. Det vara bara Ångermanland som saknade ombud. Tillsammans med skolidrottens representant samt ombuden för de fem främsta tävlingsföreningarna, d. v. s. Neptun, Ran, Malmö SS, SKK och Hellas, representerade dessa totalt 62 röster.

● Rösterna vid styrelsevalet fördelade sig enligt följande: Stig Lindahl — 62, Birger Buhre — 60, Nils-Erik Paulson och Hans Hellbrand — vardera 55, C. G. Zachrisson — 52, Gösta Ölander — 47 samt Fritjof Sjö — 41. Därefter förekom endast ett namn nämligen Stig Ohlsson — 38.

KALENDERÅR

Före detta hade man hunnit ändra räkenskapsåret till kalenderår med årsmöte i februari, anta nya tider för standardmedaljerna och ge styrelsen rätt att nästa år bestämma om 400 skall gå med försök och final eller bara final direkt på SM.

Avslag blev det bara på en motion om rätt att lägga DM när distriktet så vill och i sammanhanget framkom att simhallslösa distrikt har ordnat både ute-DM och inne-DM utomhus på sommartid!

13-årig flicka 1.07,5

Femtiomannakvällen i Forsgrenska Badet den 29/11 var genomgående trevlig och kul. Snygg inramning med Lucior och ett par småtävlingar där Karin Stenbäck slog personligt rekord på 100 fritt med 1.07,5. Det hade varit svenskt rekord 1956. Ingegärd Fredin nådde 1947 1.07,9. Sedan kom Kate Jobson olympiaåret och i Melbourne sam hon på 1.06,1. Karin Stenbäck är 13 år! Och Neptunflicka.

50-Manna: 1) Neptun 24.04,6, 2) Hellas 24.50,9.

100 m fritt flickor födda 1946 eller senare: 1) Karin Stenbäck, Neptun 1.07,5, 2) Margareta Rylander, Neptun 1.15,4, 3) Ulla Jacobsson, Neptun 1.16,1. *50 m fritt flickor* födda 1949 eller senare: Agneta Thunell, Neptun 40,4, 2) Margareta Ljunggren 46,5. *50 m fritt pojkar* födda 1947 eller senare: 1) Peter Örn, Neptun 36,7, 2) Rickard Ceder 37,0, 3) Ulf Wester, Polisen 37,1.

Funktionärer

Person, som visat sig väl känna till gällande tävlingsregler och som inom sin klubb förvärvat en grundläggande praktisk erfarenhet om sim- resp. hopp- och polotävlingar, kan, sedan han prövats på sätt Simförbundet föreskriver, av simdistriktet godkännas såsom II klass funktionärer resp. II klass domare.

Den som önskar erhålla sådant godkännande skall anmäla detta till sin förening, som på av Simförbundet tillhandahållna blanketter årligen före januari månads utgång insänder vederbörlig ansökan till simdistriktet. Sådan ansökan, vilken skall göras även av tidigare godkänd funktionär eller domare, skall, förutom de meriter vederbörande vill åberopa, även innehålla uppgift på de klubbtävlingar vid vilka han tjänstgjort under föregående år.

Funktionär eller domare, som under en följd av år visat synnerligen goda förutsättningar för sin uppgift, kan genom sin förening söka godkännande såsom I klass funktioner resp. domare. Ansökan härom skall årligen på av Simförbundet tillhandahållna blanketter i *två exemplar* före den 1 februari insändas till simdistriktet. Sådan ansökan skall innehålla meritförteckning och uppgift på minst två allmänna tävlingar under föregående år, vid vilka den sökande tjänstgjort. Efter ingående prövning avgör simdistriktet om sökanden skall godkännas som I klass funktionär resp. I klass domare. Det ena exemplaret av ansökningen vidaresändes därefter för kännedom och registrering till Simförbundet.

För att bli I-klass-funktionär eller 1-klass-domare skall vederbörande med godkännande ha genomgått av förbundet godkänd funktionärskurs.

I klass domare i hopp, som visat sig äga ett gediget kunnande, kan genom sin förening söka godkännande som elitdomare. Sådan ansökan skall senast den 1 februari insändas till Simförbundet och kan godkännas först sedan vederbörande genomgått teoretiskt och praktiskt prov på tid och plats, som Simförbundet bestämmer. Godkänd elitdomare skall sedan årligen insända ansökan och minst en gång vart fjärde år genomgå nytt prov.

SIMFÖRBUNDETS PM FÖR 1960

1959 har såsom framgick av årsberättelsen i Simsports novembernummer varit ett gott år för svensk simsport — både ekonomiskt och idrottsligt. Svenska Simförbundets styrelse tackar alla för det gagnerika arbete som nedlagts till sportens fromma.

Vi har startat det nya verksamhetsåret med goda förhoppningar och önskar er alla lycka till i arbetet. I säsongstarten lämnar vi följande upplysningar och påminnelser för det förestående året — olympiaåret 1960:

Rapporter

Glöm ej att före den 31 jan. till Riksidrottsförbundet insända föreskriven rapport i 2 exemplar.

Rapport med anmälan om fortsatt medlemskap i Svenska Simförbundet insändes också som vanligt före den 31 jan. till förbundskansliet under adress: Svenska Simförbundet, Sveavägen 29, Stockholm C.

Årsavgift

Årskorten för medlemskap i Simförbundet utsändes mot postförskott och skall utlösas av medlemmarna före den 31 jan., varefter röstlängd upprättas.

Tidningen Simsport

"Simsport", förbundets officiella organ, utkommer under 1960 — årgång 15 — med månadsnummer liksom tidigare.

Redaktionskommittén hoppas, att så många som möjligt av förbundets ledare och aktiva skall prenumerera på simsportens egen tidning, vilken är ett oumbärligt kontaktorgan för alla dem som vill följa med vad som händer i vår sport inom och utom landets gränser. Specialkommittéerna, distrikten och föreningarna kommer att få sina ningen och vidare skall liksom tidigare egna spalter för meddelanden i tidinstruktiva artiklar om föreningsvård, simtekniska artiklar och tävlingsresultat m. m. att inflyta kontinuerligt.

Propagera för "Simsport" i distrikt och föreningar — samtliga styrelsemedlemmar bör först och främst ha förbundsorganet — och utse ett ombud för tidningen inom varje förening. Prenumerationspriset för 1960 är trots alla fördyringar och tack vare kraftig förbundssubvention oförändrat kr 10:—. Inbetalningskort medföljer detta nummer som bilaga. Ju flera prenumeranter tidningen får, ju bättre kan vi göra den med ökade ekonomiska resurser. Alla som har något av intresse för vår simsport att komma med — saxa gärna ur ortspressen — är välkomna som medarbetare.

Funktionärer och domare

Före den 31 jan. skall ansökan om licens för funktionärer och domare — såsom framgår av särskild artikel i detta nummer — insändas av föreningarna till simdistrikten. Ansökan på fastställt formulär — som kan rekvireras från förbundskansliet — göres i två exemplar.

Simdistrikten insänder före den 1 mars till förbundskansliet uppgift på godkända klassfunktionärer för publicering i "Simsport".

Elitdomarprov utlyses under året i "Simsport".

Stadgar och tävlingsbestämmelser

Vid förbundets årsmöte den 27 nov. beslutades vissa ändringar i våra stadgar och tävlingsbestämmelser. För dessa har redogjorts i "Simsport" nr 11 och i detta nummer. Ändringstryck kommer att göras i regelboken, medan nytryck får anstå ännu ett år, tills ev. nya FINA-beslut vid 1960 års kongress också kan införas.

Tävlingskalendern

Redan i föregående nummer av "Simsport" kunde en preliminär tävlingskalender för 1960 publiceras. Det är vår avsikt att få denna tävlingskalender så komplett som möjligt redan i början på det nya året. Vi anhåller därför, att distrikt och föreningar så snart sig göras låter anmäler sina beslutade tävlingsarrangemang.

Statistik

Förbundet har sedan några år tillbaka fört statistik över resultat som uppnåtts av våra aktiva. Tyvärr har denna statistik varit behäftad med vissa brister, inte varit så fullständig som önskvärt, på grund av att distrikt och föreningar brustit i rapporteringen. Vi hoppas på en bättring under 1960. Rena självbevarelsedriften borde göra sig gällande, då man vet att de föreningsanslag som förbundet utdelar efter ekonomiskt gynnsamma år — under 1958—59 uppgick de till totalt drygt 20.000 kronor — grundar sig på denna tävlingsstatistik.

För DM-tävlingarna finnes dessutom numera särskilda statistikformulär, vilka förbundet tillställer distrikten och som skall ifyllas och omedelbart efter avverkad DM-tävling insändas till förbundet. Alla resultatstatistiska uppgifter skall tillställas simkommitténs sekreterare, tandläkaren Nils-Erik Paulson, under adress Storgatan 26, Örebro.

Fribad

Förbundet har liksom tidigare år budgeterat medel för fribad till särskilt kvalificerade enligt stipulationer, som finns angivna på annan plats i denna tidning.

Ett nytt system för betalning av dessa fribad praktiseras fr. o. m. 1959. Detta system fungerar enligt följande:

Sedan en aktiv uppnått stipulerad fribadstid — gäller endast vid utlyst tävling — rapporteras detta av vederbörandes förening till förbundskansliet. Förbundet krediterar då föreningen för två månaders fribad räknat från det rapporterade tävlingstillfället, sålunda 16 bad à 1 kr = 16 kr. Fribadsperioderna sträcker sig numera året runt, d. v. s. även över sommaren, men måste ske löpande och kan sålunda aldrig gå i varandra. Föreningarna är sedan ansvariga för att fribadssimmaren får så många träningsbad inomhus som vederbörande tjänat in åt klubben genom sina prestationer.

Sanktioner

Föreningar, vilka ämnar anordna internationella tävlingar under 1960, skall hos simförbundet ansöka om sanktion för dessa. I ansökan uppges tävlingsdagar, tävlingsprogrammet och om så är möjligt även uppgift på de utländska deltagarna. Kom ihåg att särskilt tillstånd skall sökas hos polismyndighet så snart utländska medborgare skall delta i en tävling.

För svenska simmares deltagande i utländska tävlingar fordras också förbundets saktion. I ansökan skall uppges vilket eller vilka tävlingsarrangemang vederbörande ämnar deltaga i, vem som är ledare och vilka svenska aktiva som skall delta.

Föreningar, som önskar tillstånd att enligt mästerskapsbestämmelserna kap. 1, § 4, låta sig representeras av icke svensk medborgare, skall söka sanktion härför hos förbundet.

Ansökan om simmaterial

Ansökningar om simmateriel till förbundet anslutna föreningar för år 1959 skall göras på fastställt formulär till Svenska Simförbundet senast den 1 februari. Formulären kan rekvireras kostnadsfritt från kansliet, Sveavägen 29, Stockholm.

Ansökningarna skall ej gälla materiel för elementär simundervisning; sådant materiel sökes hos Simbadsdelegationen före den 1 mars på formulär som tillhandahålles av Simfrämjandet.

Som regel har de föreningar företrädesrätt vilka tidigare icke erhållit simmateriel.

Förbundets simserier

Allsvenska Simserien och Svenska Simserien kommer att arrangeras även under 1960. Inbjudan och tävlingsbestämmelser inflyter i "Simsports" januarinummer. Allsvenskan beräknas liksom innevarande år starta i mars, medan Svenska Simserien ju bygger helt på resultat från alla utlysta tävlingar under helt kalenderår.

För båda serierna har liksom i år avsatts poängpengar. Alla föreningar som är måna om sin ekonomi bör sålunda inte försumma tillfället anmäla sitt deltagande, då detta blir aktuellt.

Värva nya föreningar

Det finns ännu tyvärr vita fläckar på kartan över Sim-Sverige. Styrelsen vill därför rikta en maning till simdistrikten att propagera för bildande av nya simföreningar på de platser som har simanläggningar och/eller simskolor. Vår medlemsavgift är mycket rimlig med tanke på den stora service som ges föreningarna — 15 kr. för vanliga föreningar och 5 kr för skolföreningar. Enbart det fria föreningsexemplaret av "Simsport" ger ju en återbäring på 10 kr.

Simmärkespropaganda

1959 var ett rekordår för våra simmärken — tillhopa 186.535 (och därtill 132.800 simborgarmärken) — vilket har betytt mycket för såväl förbundets som distriktens och föreningarnas ekonomi. Varje märkestagare kan dessutom innebära en värdefull rekrytering till vår simmarkader, varför det finns dubbel anledning att intensifiera simmärkesverksamheten under 1960 — framför allt om det inte skulle bli en lika god badsommar som i år.

Simmateriel

Kandidat- och magisterbyxor, simdräkter och simbyxor i nylon, polobyxor och mössor, tävlingsoveraller, bollar, sviktplankor, mattor, avgränsningslinor, tidtagarur och annan materiel tillhandahålles i vanlig ordning förbundets medlemmar till förmånliga priser. Rekvirera prislistor från kansliet.

Kurser

Förbundet har för 1960 liksom tidigare år planerat en livlig kursverksamhet, vilken ej kommer att störas av olympiakandidaternas speciella träningsläger. Simkommittén planerar en dubblering av det populära ungdoms- och instruktörslägret i Eskilstuna första veckan i juli och hoppkommittén fortsätter med sin succérika Mullsjökurs vid ungefär samma tidpunkt. Meddelanden om dessa kurser kommer att göras i "Simsport" i början på året.

Tillsammans med RF anordnar förbundet även 1960 en ungdomsledarkurs på Bosön. Tiden är bestämd till den 24—30 april. Vi uppmanar föreningarna att redan nu utse lämpliga kandidater, som har rätta intresset och som kan göra sig lediga vid denna tid.

Ett gott nytt år

Som avslutning på denna minneslista ber vi få tillönska alla våra medlemmar och gynnare ett GOTT NYTT ÅR 1960.

För Svenska Simförbundet
Henry Runströmer
Generalsekreterare.

Medaljnämnden klarlägger praxis för utmärkelserna

Svenska Simförbundets medaljnämnd framhåller, att ansökningarna om utmärkelser borde vara fullständigare än vad som ofta är fallet.

Först och främst skall ansökan vara utskriven på föreskriven blankett. Vidare skall aspirantens födelseår vara utsatt och en i tiden noggrann meritförteckning. Ett uttryck som t ex "under en lång följd av år" kan inte godtas.

Medaljnämnden vill också veta vad vederbörande aspirant har fått för utmärkelser från den egna klubben och det egna distriktet. Principiellt bör aspiranten från åtminstone den egna klubben ha fått någon utmärkelse, innan specialförbundets ärestecken kan tillerkännas honom. Om inte klubben har några egna utmärkelser, bör detta nämnas i ansökan.

Mycket viktigt är också, att ansökan kommer i tillräckligt god tid för att kunna behandlas av nämnden, som ju inte kan sammanträda för varje ansökan. Det tar ju också sin tid att texta och rama in diplom liksom också att gravera medaljer.

Till ledning vill medaljnämnden även meddela, att följande praxis har utbildats för utdelandet av de olika utmärkelserna:

a) för diplom fordras i regel minst fem års goda insatser i en klubb,

b) för silvermedalj fordras i regel minst tio års mycket intresserat och energiskt arbete i styrelsen för simklubb, för simdistrikt eller i Svenska Simförbundet och att vederbörande tidigare har fått Förbundets diplom,

c) för förtjänsttecknet i förgyllt silver fordras i regel minst fem års ytterligare arbete under samma betingelser som under b) här ovan och att vederbörande tidigare har fått silvermedaljen,

d) för guldmedaljen, som utdelas synnerligen restriktivt, fordras i regel minst 25 års intensivt arbete för simsportens utveckling och att vederbörande tidigare innehar förtjänsttecknet.

Naturligtvis kan inte dessa normer alltid följas. Det är inte självfallet, att den som arbetat ett visst antal år kan erhålla viss utmärkelse. De angivna tidsperioderna är ungefärliga riktlinjer och varje ansökan prövas för sig.

För plaketterna i brons, silver och guld gäller i viss grad andra principer än för de övriga utmärkelserna. Plaketter utdelas till personer, som inte tillhör någon simorganisation, men har gjort en betydande engångsinsats vid t. ex. tillkomsten av badanläggning.

Simdistrikt bör ha yttrat sig över ansökningarna innan de skickas till Förbundet.

47 OS-kandidater har uttagits

Förbundets tre specialkommittéer har utsett sina olympiska kandidater.

Simkommittén 24 (12 herrar + 12 damer) enligt följande:

Kate Jobson, Varbergs GIF — Karin Larsson, Kristina Larsson och Barbro Andersson, SK Ran — Karin Grubb och Gullbritt Jönsson, SK Poseidon — Birgitta Eriksson, Tunafors SK — Barbro Eriksson, Nyköpings SS — Inger Thorngren, Upsala SS — Jane Cederqvist, Birgitta Lundquist och Bibbi Segerström, SK Neptun.

Björn Billqvist, Malmö SS — Rolf Friberg, Jönköpings SLS — Sven-Göran Johansson, Västerås SS — Bengt-Olov Almstedt, Örebro SS — Peter Bergengren, Skellefteå SK — Håkan Bengtsson och Tommie Lindström, Stockholms-Polisens IF — Lars-Erik Bengtsson, Per-Olof Eriksson, Per-Ola Lindberg, Bengt Nordvall och Leif Wolmsten, SK Neptun.

Betr. uttagningarna till ev. deltagande lag i OS har bestämts att SM utomhus skall ingå som första led i dessa. En andra uttagning skall äga rum 7—10 dagar senare, varefter de ev. lagens deltagande i lugn och ro kan fortsätta sin träning. Någon ytterligare uttagning skall ej äga rum. För att ifrågakomma till individuell anmälan skall följande stip. tider ha presterats på 50-m-bana.

100 m frisim..	57,0		1.05
400 m frisim..	4.32		5.02
1500 m frisim..	18.15		—
Lag frisim ..	8.40		4.24
200 m bröstsim	2.42	(2 ggr)	2.55
100 m ryggsim	1.05,5	(2 ggr)	1.13,5
200/100 m fjärilsim	2.25		1.13,5
Medleylag ..	4.18		4.56

Enligt dessa stip. tider är *f. n.* endast ett damlag på 4×100 m frisim, Bibbi Segerström på 400 m frisim, Kristina Larsson på 100 m fjärilsim och Tommie Lindström på 200 m bröst kvalificerade. Dock påpekas, att lagdeltagare kommer att anmälas även i ind. grenar, även om deras ind. resultat ej skulle fylla fordringarna. Speciella regler gäller i OS för medleylagkapperna, där endast deltagare anmälda i frisimslagkapperna eller i ind. grenar får deltaga.

Polokommittén 17 herrar enligt följande:

Wolfgang Bruhn och Bo Gunnarsson, SK Ran — Bernt Nilsson, GKK — Bertil Jansson, Västerås SS — Bo Asp, Björn Branelius, Börje Karlsson och Gösta Öhlin, Hellas — Rune Johansson, SKK — Åke Avinder, Börje Hamrin, och K. G. Pettersson, Eskilstuna SS — Hans Andersson, Anders Eriksson, Sören Sandberg, Runar Svensson och Stig Sjögren, Tunafors SK.

PK planerar ett antal sammandragningar under vårsäsongen, träning i Fyrisbadet så fort sig göras låter i maj månad samt har deltagande i den internationella poloturneringen i Magdeburg den 4—6 juni som förberedelse för och uttagningsgrund för laget till OS-kvalificeringen mot Belgien och Storbritannien i Holland den 24—26 juni. Vidare blir det en landskamp Holland — Sverige den 28:e juni.

Hoppkommittén 6 (4 herrar + 2 damer) enligt följande:

Gunnel Ageby, SKK — Birte Hanson, Malmö SS.

Jan Engwall, Hellas — Johnny Hellström, Göran Lundqvist och Toivo Öhman, SKK.

HK understödjer Birte Hansons träning på 10-meterstrampolin i Köpenhamn. OS-kandidaterna kommer att sammandragas till gemensam träning under jul-, påsk- och pingsthelgerna. Fr. o. m. mars kommer att anordnas ett OS-prov per månad på de 4 resp. 7 första hoppen i de internationella tävlingsserierna. Vidare kommer i möjligaste mån OS-kandidaterna att få deltaga i en internationell tävling per månad fr. o. m. mars.

Olympiska simprogrammet

1:a dagen (25/8)

Kvällen kl. 20.30:
4 polomatcher i två bassänger.

2:a dagen (26/8)

Morgonen kl. 08.30:
100 m frisim, herrar, försöksheat.
200 m bröstsim, damer, försöksheat.
Middagen kl. 15.30:
100 m frisim, damer, försöksheat.
Svikthopp, damer, försök.
Kvällen kl. 20.30:
100 m frisim, herrar, semifinaler.
200 m bröstsim, damer, semifinaler.
200 m bröstsim, herrar, försöksheat.

3:e dagen (27/8)

Morgonen kl. 08.30:
Svikthopp, damer, semifinal.
Svikthopp, herrar, försök.
Middagen kl. 15.30:
4×100 m medley, herrar försöksheat.
Svikthopp, damer, final.
Svikthopp, herrar, semifinal.
Kvällen kl. 20.30:
100 m frisim, damer, semifinaler.
100 m frisim, herrar, final.
200 m bröstsim, damer, final.

4:e dagen (29/8)

Morgonen kl. 08.30:
Höga hopp, damer, försök.
Middagen kl. 15.30:
100 m fjärilsim, damer, försöksheat.
Svikthopp, herrar, final.
Kvällen kl. 20.30:
200 m bröstsim, herrar, semifinaler.
100 m frisim, damer, final.
4×200 m frisim, herrar, försöksheat.

5:e dagen (30/8)

Middagen kl. 15.30:
Höga hopp, damer, final.
4×100 m medley, damer, försöksheat.
400 m frisim, herrar, försöksheat.
Kvällen kl. 20.30:
100 m ryggsim, herrar, försöksheat.
100 m fjärilsim, damer, final.
200 m bröstsim, herrar, final.

6:e dagen (31/8)

Morgonen kl. 08.30:
Höga hopp, herrar, försök.
100 m ryggsim, herrar, semifinaler.
Kvällen kl. 20.30:
200 m fjärilsim, herrar, försöksheat.
400 m frisim, damer, försöksheat.
400 m frisim, herrar, final.
100 m ryggsim, herrar, final.

7:e dagen (1/9)

Morgonen kl. 08.30:
Höga hopp, herrar, semifinal.
100 m ryggsim, damer, försöksheat.
Kvällen kl. 20.30:
4×100 m medley, herrar, final.
100 m ryggsim, damer, semifinaler.
400 m frisim, damer, final.
4×200 m frisim, herrar, final.

8:e dagen (2/9)

Morgonen kl. 08.30:
4×100 m frisim, damer, försöksheat.
1.500 m frisim, herrar, försöksheat.
Höga hopp, herrar, final.
Kvällen kl. 20.30:
200 m fjärilsim, herrar, final.
4×100 m medley, damer, final.
1.500 m frisim, herrar, försöksheat.

9:e dagen (3/9)

Morgonen:
Vattenpolo.
Kvällen kl. 20.30:
100 m ryggsim, damer, final.
1.500 m frisim, herrar, final.
4×100 m frisim, damer, final.

- Så här lär man sig starta -

Den engelske simsportskribenten Brian Nettleton avslutar här sin mycket intressanta artikelserie om vändningar och starthopp, vilka "lånats" och översatts av Simsports redaktör. Artikelförfattaren har i sin tur hämtat grundmaterialet ur "Journal of the Physical Education of Australia".

☆

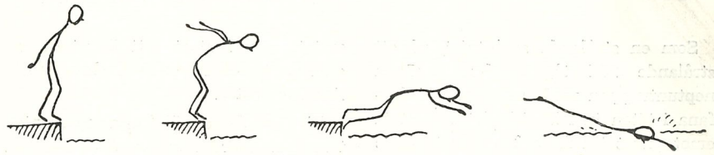

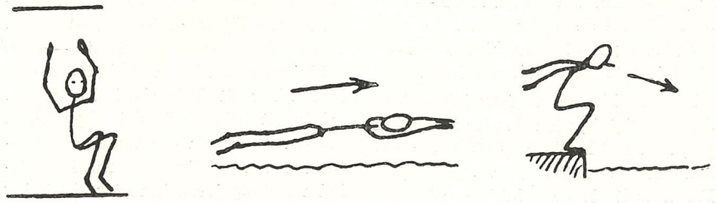

Simmaren intar en hukad färdigställning på startpallen och kontrollerar att tårna får ett ordentligt griptag runt pallens framkant. Fötterna placeras lodrätt under höfterna, vilket garanterar korrekt fotavstånd. Kroppen skall vara böjd i vristerna, knäna och höfterna. Armarna skall antingen hänga slappt eller vara tillbakadragna ovanför höfterna. Huvudet skall hållas orörligt och ögonen skall fixera bassängen bort mot vändningsväggen.

På startskottet drives kroppen på av ett kraftigt frånskjut med benen samt en med denna rörelse synkroniserad armsvängning. Det gäller att med starthoppet komma så långt fram som möjligt i bassängen och nå vattenytan i "strömlinjeform".

TRÄNING

1) Gör frånskjut och eftersträva "strömlinjeform"!

2) Hoppa ut så långt som möjligt i från startpallen, kryp ihop och dyk strax innan du når vattenytan!

3) Stå på botten på bassängens grunda sida. Försök hoppa upp ur vattnet och därefter göra ett grunt dyk.

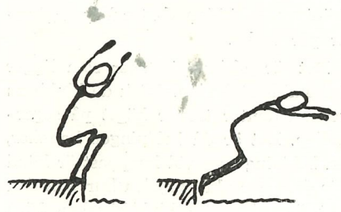

4) Hoppa stående längd från bassängkanten ut i vattnet.

5) Pröva metoden med att överbalansera kroppen på startpallen och där göra ett måttligt frånskjut.

6) Överbalansera från sittande ställning på pallen och gör därefter en kraftig sträckning i vrister, knän och höfter.

7) Starta som vår teckning visar över ett rep, vilket spänts strax ovan vattenytan. Ägna speciell uppmärksamhet åt starthoppets längd och kroppens rätta vinkel mot vattenytan vid "nedslaget".

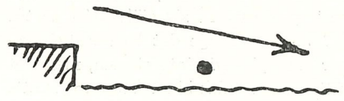

8) Stående start — hoppa aldrig på fötterna, om ni gör något fel utan dyk i.

Då grundstarten inlärts är det dags att fortsätta med de finesser som passar den personliga konstitutionen och lynnet:

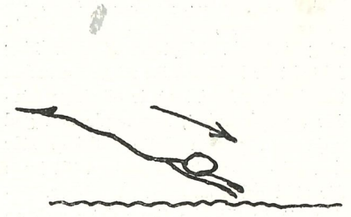

9) Växlingsövningar på bassängens kortsida a) dykning b) glidning c) benspark följd av armtag.

Ryggsimstarterna läres in på analogt sätt. Detsamma gäller för bröstsimmet, men där bör man sträva efter att få en mindre anfallsvinkel mot vattnet efter starthoppet p. g. a. det ytvattenläge som de nuvarande reglerna stipulerar.

Neptun - Polisen bäst

Neptun vann liksom i fjol 10-mannasimningen i Stockholm. Den arrangerades den 25/11 f. f. g. i Åkeshovsbadet av SKK tillsammans med Esselte, som närmast svarade för korp-25-manna.

Polisens unga lag kom småningom förbi SKK och slutade tvåa. I korptävlingen var "poliserna" allra bäst. I de inlagda individuella simningarna nåddes inga bättre tider, eftersom Åkeshovsbassängen är tungsummen.

Lagkapp 10×100 m: 1) Neptun 10.10,7, 2) Polisen 10.46,9, 3) SKK 10.55,2, 4) Hellas 11.16,7.

50 m frisim, flickor födda 1945 och senare: 1) Margit Öhman, Neptun 34,1, 2) Margareta Rylander, Neptun 34,8, 3) Ulla Jacobsson, Neptun 34,9.

50 m frisim, pojkar födda 1945 och senare: 1) Nils Fröman, Neptun 29,7, 2) Tommy Hedenskog, Polisen 30,1, 3) Lars Larsson, Neptun 30,4.

Lagkapp 25×50 m för korporationer: 1) Polisen 14.24,7, 2) Esselte 15.35,4, 3) Spårvägen 16.00,0.

100 m fjärilsim, damer: 1) Birgitta Lundqvist, Neptun 1.20,6, 2) Inger Bengtsson, Neptun 1.27,2, 3) Birgitta Öhman, Neptun 1.33,9.

100 m frisim, damer: 1) Bibbi Segerström, Neptun 1.08,0, 2) Ann-Catrin Lannert, IFK 1.13,1, 3) Birgitta Wängberg, SKK 1.14,1.

Polo: SKK — Hellas 4—8 (3—2).

Att vara storklubb

Av neptunaren Nils Dunér

Som en strålande avslutning på ett strålande SM tågade den prydliga neptuntruppen med sin granna klubbfana i täten in i Fyrisbadet för att ta emot priset till framgångsrikaste årets klubb. Publiken applåderade uppskattande och deltog med känsla i det fyrfaldiga levet. Men hur många var det då, på läktare och vid TV-apparater, som ägnade en tanke åt alla uppoffringar och försakelser, allt arbete och alla ansträngningar, som det kostat aktiva, tränare och ledare innan denna ställning nåtts?

Visst är väl resultatet belöning nog, men ändå tycker man på något sätt att allt det arbete, som bland simklubbarna nedläggs på ungdomlig fostran, utbredande av simkonsten och över huvud taget allmännyttig verksamhet, borde uppskattas av dem det angår på ett betydligt mer intresserat sätt.

Att som Neptun vara simklubb och storklubb i Stockholm är sannerligen ingen dans på rosor. Här kan inskjutas att klubben inte på något sät är ett undantagsfall, utan vad som här sägs i de flesta fall kan överföras direkt på varje större eller mindre simklubb i Sverige. Svårigheterna och problemen är legio. Men framförallt är det två problem — två nästan olösliga problem — som hänger som svarta moln över den vinröda neptunhimlen. Det är ekonomien och det är träningsförhållandena.

Neptun är sedan decennier tillbaka van vid att leva under knapphetens bleka stjärna. Ju mer klubben tillväxt, ju större framgångarna och ju sämre träningsförhållandena i Stockholm blivit, ju större har också de ekonomiska bekymren blivit. Neptun lever för närvarande inte på existensminimum, utan under dessa — långt under. De fasta utgifterna är stora och de fasta inkomsterna löjligt små.

Dyra mästerskap

Sedan SM på grund av Stockholms badförhållanden förlagts till landsorten och sedan mästerskapsprogrammet utökats med inomhusmästerskap och svenska juniormästerskap innebär det att klubben måste bekosta resor och uppehälle för en trupp om c:a 30 personer varje gång någon av dessa tävlingar hålls. Visserligen får en del av deltagarna viss återbäring från Simförbundet på grund av uppnådda resultat, men i stort sett är utgifterna enorma för en klubb utan några egentliga inkomster.

Förutom dessa självklara representationskostnader har naturligtvis en klubb av Neptuns storlek (cirka 1.000 medlemmar) vissa administrationskostnader, och därtill kommer de fasta bidrag — man skäms för att kalla dessa ynkligt små belopp för löner — som utbetalas till de tre tränarna. Till träningsbidrag och träningsläger finns det givetvis inte stora summor kvar.

Men har klubben då inga inkomster? Jo, naturligtvis, men de står inte alls i proportion till de angivna utgifterna och den omfattande verksamheten. Framförallt lever klubben på sina medlemsavgifter. Andra små men välkomna bidrag är de anslag som kan erhållas från vissa förbund och sammanslutningar. Ett lotteri då och då kan även bidraga till att fylla de värsta hålen, men oftare än ungefär vart femte år går det inte att komma fram på den linjen. Återstår till sist att ordna tävlingar, men i Stockholm är detta numera en så vanlig sak att man drar sig i det längsta. Vad man inte lägger sig i, slipper man som bekant att ta sig ur, och alltför många gånger har det redan hänt under årens lopp att styrelsemedlemmarnas egna plånböcker fått brandskattas när publiken svikit något evenemang.

Men hur lyckas då en klubb av detta format leva vidare, bli bättre och bättre, överträffa sig själv från år till år? Ja, hur länge det kan fortgå vågar man givetvis inte sia om, men det sätt som Simklubben Neptun skötts och sköts på är faktiskt något av det bästa och mest beundransvärda inom svensk idrott av idag.

Stark klubbkänsla

Inom Neptun spirar en gammal och ärlig klubbkänsla. Den lever kvar och smittar av sig till de unga och den förs vidare utanför klubben till anhöriga och vänner. Inom klubben, nu 53 år gammal, finns en sammanslutning "Gamla Neptunare" som idag faktiskt är livligare än någonsin sedan tillblivelsen 1925. Det är oändliga fonder av erfarenhet, kunnande och god vilja som genom detta sällskap står den arbetande klubbstyrelsen till buds för stöd och hjälp om så behövs. Sedan ett år tillbaka finns det också en stödförening "Neptuns Vänner". Dess medlemmar består huvudsakligen av de aktivas föräldrar, som genom basarer, lotterier och insamlingar på ett beundransvärt sätt hjälper klubben i dess trängda ekonomiska situation.

De största och de mest hängivande insatserna görs givetvis av de aktiva, av simmarna, tränarna och ledarna. Som exempel kan nämnas hur sommarens grundläggande träning ordnades. Pengar fanns som vanligt inte — men ställningen som bästa simklubb skulle hållas. För att detta skulle kunna ske måste ett träningsläger i någon form ordnas. De urusla och under alla kritik varande badförhållandena i Stockholm omöjliggjorde ju rationell träning i hemstaden.

Träning i Uppsala

Lämpligaste plats var Uppsala, där landets bästa tävlingsbassäng och den blivande SM-arenan fanns. Genom vänligt tillmötesgående av Chefen för Arméns Underofficersskola ordnades där en billig men trevlig förläggning med utmärkt förplägnad. Varje deltagare fick själv betala huvuddelen av kostnaderna för resa och uppehälle. "Neptuns Vänner" bidrog med en stor summa och kluben skulle därefter försöka skjuta till resten. Flera av de aktiva tvingades utnyttja sina semestrar för att kunna deltaga och tränarna slutligen togo tjänstledigt från sina civila arbeten — utan någon som helst ersättning från klubben — för att under midsommarhelgen och ytterligare nästan två veckor få glädjen att stiga upp klockan 6 på morgonen, leva och bo i ett militärt logement samt offra sparmedel och fritid på att föra fram sina unga adepter till mästarform.

Och under resten av sommaren ordnades skytteltrafik mellan Stockholm och Uppsala, där "Gamla Neptunare", "Neptuns Vänner", ledare och tränare ställde sina bilar till förfogande för att utan ersättning ens för bensinkostnaderna köra upp de aktiva till träningspass i Uppsala tre à fyra gånger per vecka.

Det är sådana insatser som ligger bakom de stolta ögonblick då klubbens representanter tronar högst på segerpallen. Det är då belöningen kommer, en belöning som väl knappast är känd för dem som aldrig själva burits av den allt övervinnande klubbkänslan. Men det är också sådana insatser och sådant slags klubbarbete, som man vill skall bliva mera känt och mera uppskattat. Om alla de statliga och kommunala förtroendepersoner, som älskar att demonstrera sitt idrottsintresse på fotbolläktarnas friplatssektioner om söndagarna, hade en aning om det oändliga frivilliga arbete för ungdomen, som nedlägges inom de ideellt arbetande idrottsklubbarna, skulle de säkert någon gång lämna sin plats i solen för att söka sig ut till det friska idrottsliv där arbetet i sig själv är belöning nog, men där det allra minsta lilla ekonomiska bidrag skulle betyda så oändligt mycket förökade möjligheter till vidgad verksamhet.

NEPTUN VANN 50-MANNA

NEPTUN		HELLAS		POLISEN		SKK	
N Fröman	29,2	L Lindholm	28,4	H Bengtsson	28,0	B Pernold	28,0
R Gustavsson	29,2	G Öhlin	28,6	O Jeising	27,5	T Fjärrstad	29,0
L Larsson	30,0	A Jutner	28,5	J Lundin	27,2	B Uhlin	28,8
R Sandström	31,0	L Axelsson	28,4	B Svensson	27,8	S Lampell	30,2
C A Francke	29,0	H Stormark	30,2	R Lindström	27,6	L Pernold	29,5
T Söderberg	29,3	R Spångberg	29,4	S Olsson	27,9	C Holmlund	30,0
C H Rehbinder	30,2	L Westergren	30,1	L E Bergman	28,0	J Holmlund	29,9
B Rahm	31,2	O Andersson	30,4	O Björngård	28,3	K Berg	31,0
P Norinder	29,7	R Niling	29,9	S Nilsson	28,2	I Lundkvist	31,2
M Hultman	29,1	T Jurdell	31,0	Ch Melin	28,3	C Abrahamsson	29,4
T Eriksson	29,9	L G Wahlund	29,5	T Lindström	28,2	T Öhman	29,2
R Machnow	30,0	B E Andersson	28,2	L Andersson	28,5	H Fjellstedt	29,2
D Björling	31,0	K Sandström	31,0	E Endl	29,4	S G Reehn	29,6
B Eriksson	27,7	S Svärd	29,2	G Trysberg	28,5	Å Dalle	30,4
E König	30,2	U Möller	29,2	R Jonsson	31,8	G Engström	29,9
S Andersson	30,4	P Götlin	32,9	C Gruvmark	29,6	Å Sjövall	30,0
P Göransson	30,0	H Englund	28,9	A Fagerström	29.1	L Graf	30,2
S Sjöberg	29,8	P O Östrand	28,4	H Lindberg	29,2	R Carlberg	30,2
L Olovsson	31,9	L Jeneryd	29,8	S Lindberg	30,7	L Nilsson	30,2
B Lindman	28,8	A Bauer	30,0	O Gillgren	33,0	Å Juhlin	30,0
K Johansson	31,8	T Lövgren	28,5	L Ölund	29,1	R Juhlin	29,6
H Johansson	30,2	T Tamnert	30,5	H Bolkeus	29,5	L Thofelt	31,5
L-O Nyberg	29,8	H Liljedahl	29,6	T Broström	29,2	H Strand	31,1
R Jansson	26,1	G Ekelund	29,2	T Hedenskog	29,0	H Srtandell	31,1
L Lindström	30,5	R Paleski	32,8	L Dahlström	33,1	P Myrgård	30,6
M Lunden	30,3	B Eriksson	28,9	K Westlund	29,0	B Dahlgren	31,2
S Pettersson	30,3	L E Netteberg	29,6	J Lindroth	31,1	H Berglind	31,0
R Waston	29,0	J Engvall	28,8	B Lindgren	30,8	B Palmertz	31,5
Å Tisjö	30,0	H Nordfalk	29,5	J Edin	28,4	K Öhman	32,5
A Blomkvist	29,7	G Granström	29,5	L Hamlin	30,1	C Sjöblom	30,2
A Smith	28,6	R Runfast	28,9	G Danielsson	30,9	B Palm	30,6
N Petersson	29,0	B Landerholm	29,9	B Hedberg	29,1	R Johansson	31,4
L Adlerz	27,8	B Karlsson	29,8	Cl Svensson	29,5	G Nyström	30,5
T Henning	28,9	P-O Olsson	27,0	E Sandberg	31,5	H Eriksson	29,6
K Tidhult	27,1	R Gustavsson	28,9	G Olsson	31,1	L Halldén	29,6
B Sjöberg	28,0	L Dahlman	30,8	S E Eriksson	31,1	C Lindquister	30,7
C Sandö	28,3	G Larsson	27,0	L Wendelgård	31,4	S Nyström	31,4
M Göransson	28,8	L Andersson	30,2	T Lönnerfelt	30,7	G Lundquist	27,4
H Malmkvist	28,4	S Liljekvist	30,2	H Hildorsson	31,2	D Fristedt	28,6
P Keding	28,8	G Fahlman	31,0	J Lindström	31,1	L Fjärrstad	29,2
B Fridmark	26,2	H Trygg	27,2	B Flodqvist	30,4	K E Mogren	28,8
P Assor	28,0	L Ekelund	30,2	B Bergmark	33,0	U Nordstrand	27,5
L Hennix	27,0	B Wessman	30,4	L Gullberg	34,0	J Gustavsson	27,6
H Lindström	27,0	B Asp	30,5	O Nyberg	32,0	B Amnell	29,2
T Synnerholm	27,2	G Birkne	29,5	G Bernsäter	32,5	B Thofelt	28,4
L-E Bengtsson	27,8	K Svensson	31,0	J Larsson	31,6	C Odehammar	27,9
L Wolmsten	26,8	J Strandberg	29,8	B Östlund	30,0	L Ohlsson	27,0
P-O Eriksson	26,0	L Fröstad	30,2	H Svanberg	31,7	B Rask	27,2
B Nordvall	26,9	T Lövgren	31,0	U Kornborg	31,6	C Hansson	27,8
P-O Lindberg	26,1	B Konradsson	31,0	L Reitner	31,6		

Neptun vann tipsenligt årets 50-mannasimning, den 23:e i ordningen. Det var de vinrödas 19:e seger — Hellas har vunnit två gånger, SSK en och i fjol diskvalificerades alla tre huvudkonkurrenterna för tjuvstarter — och den var mycket överlägsen, vilket dock inte betyder att tävlingen var ointressant och utan spänning. Debuterande Polisens pojkar satte nämligen färg på tillställningen genom en mycket starkt upptakt, vilket gav ett försprång som de till Stig Ohlssons och Åke Lindgrens tillfredsställelse kunde försvara över 76 av de 100 bassänglängderna.

Ännu efter 33 sträckor var Polisens ledning så klar som en hel längd före andralaget, som då var Neptun. Men så släppte Sven-Håkan Paulson lös de stora kanonerna vilka snart återställde ordningen. I mål var Hellas tvåa, Polisen trea, men de blev diskade för en grov tjuvstart. SKK höll inte räkningen på sina mannar som avslutade tävlingen när bara 49 summit.

Neptuns tid 24.04,6, Hellas 24.50,9, Polisen som diskades 25.02,0. Återigen en stor framgång för arrangerande Neptun, som under året erövrat 16 SM, 3 nordiska mästerskap, 4 junior-SM, 22 gånger noterat svenska rekord, vunnit 10- och 20-manna och blivit bästa SM-klubb.

Herr redaktör

Falun i december

Jag är besviken!

Det var med en viss förvåning man hörde resonemanget, som fördes vid höstens polokonferens. Min, och jag tror även polokommitténs åsikt, var att vi på konferensen skulle prata om bästa sättet att återföra svensk vattenpolo till internationell klass. Serieförslaget som lades fram var avsett att visa en möjlig väg för polo att nå toppen och jag hade ingen tanke på annat när jag reeste till Stockholm att antingen detta förslag eller något för polosporten än bättre skulle gå igenom. Men jag blev grymt besviken, istället för att diskutera polons framtid tycktens de flesta ombuden vara inne på den linjen att det enda vi behövde polon till var att elitsimmarna skulle få möjlighet att leka litet polo när de hade tid och lust därtill.

Man kan fråga sig om det är värt kosta på de avsevärda summor, som den stympade serien kommer att kosta, för detta ändamål. Är det inte värt att kosta på något mera på ett försök att höja polostandarden? Med höjd standard kommer även publiken och då löser sig nog det ekonomiska åtminstone till en del.

Elitsimmarna är ju i allmänhet så pass unga att deras mycket glädjande polointresse kan få utlösning i junior- och B-lagsmatcher. De klubbar som ha elitsimmare har ju med all säkerhet en massa simmare, som ligger klassen under eliten och som aldrig har en chans att göra sig gällande på SM och andra stortävlingar. Många av dessa tappar intresset för sporten och slutar för tidigt. Skulle det inte finnas möjlighet att intressera de grabbarna för polo och på så vis kanske få fram ett bra pololag, samtidigt som man får behålla dem några år till i många fall till de blivit mogna för leduppdrag i klubben. De nuvarande elitsimmarna kan ju slussas in i laget efterhand som de tappar lusten för den rena tävlingsimningen. Både simningen och polon fordrar så mycket av sina utövare att det inte går att vara toppman i båda grenarna. Man ser ju sällan en fri-idrottare som håller på med fotboll. Varför skall vi då dubbelsyssla inom simsporten? I lägre sammanhang går det nog, men vill man nå toppen måste man nog gå in för det ena eller andra.

Det är min förhoppning att dessa rader skall reta någon eller några och att de skall ge upphov till en förnyad diskussion om vattenpolon.

Erik Adamsson.

"Sport 60" - simborgarår med ny stor folklandskamp

Med detta nummer av Simsport följer en bilaga med rubriken "Sport 60". Den berättar om ett motionsidrottsarrangemang, som är avsett att bli Sveriges hittills största — och mångsidigaste.

Sex specialförbund står bakom arrangemanget, i den ordning de inträder i handlingen: Skidförbundet, Gångförbundet, Orienteringsförbundet, Cykelförbundet, Simförbundet och Friidrottsförbundet. De har alla det gemensamt, att de bjuder idrott som utan större förberedelser kan utövas av var och en av oss och som kan anpassas efter vars och ens förutsättningar och behov.

Deltagarna gör en insats för sitt eget välbefinnande, för ett *bättre* välbefinnande, men de slår samtidigt ett slag för sitt lag, som i det här fallet är vederbörandes kommun. Naturligtvis skall du som läser det här och får broschyren i din hand vara med. Liksom din förening. Men anspråken på dig stannar inte därvid. Det förväntas också att du tar ett initiativ, att du för budskapet vidare och att du ser till att dina närstående kommer med — för nöjets, trevnadens och hälsans skull.

Genom att kommunernas styresmän aktiverats för kampanjen, bl. a. genom tillsättandet av "kommunens Sport 60-kommitté" kan värdefull kontakt och förståelse skapas för framtiden mellan anslagsbeviljande pampar och anslagssökande idrottsledare. Ett mycket stort propagandapådrag bl. a. i nära samverkan med radio och TV samt Röda Korset har redan gjorts. 1960 bör det vara angeläget för oss att se till att ingen del av landet, ingen stad eller by står utan arrangör.

Simförbundet har gått samman om sin del av arrangemanget med Simfrämjandet och huvudperioden sammanfaller med 1960 års simborgarperiod den 3—17 juli med utsträckt tid till den 24 juli (för "Sport 60"). Det gemensamma provet blir simborgarkravet, d. v. s. simning 200 meter. För motionskampanjen kan högst 10 prov räknas per deltagare och period. Men under en och samma dag får endast ett prov avläggas. Den flitige "Sport 60"-deltagaren kan sålunda avlägga 10 simborgarprov under de tre veckorna. Vi hoppas, att många gör det.

Simborgarrekord

I Simförbundets årsberättelse hade tyvärr siffrorna för de senaste årens sålda simborgarmärken fallit bort och det var synd, ty dessa visar tydligt och klart att simborgarmärket är landets i särklass populäraste stipulationsmärke. Vi upprepar därför siffrorna för den senaste 5-årsperioden:

1955 — 100.247
1956 — 89.977
1957 — 111.400
1958 — 91.873
1959 — 132.800 (rekord)

Vi hoppas på en ny fin badsommar och på fortsatt framgång för simborgarmärket. Simmarfolket har f. ö. all anledning att tacka Simfrämjandet och Dagens Nyheter för den strålande organisationen och reklamapparaten för sommarens stora provtagningsarrangemang. Den utgör den säkraste garantien för nya framgångar.

5:e folklandskampen

1960 är ett nytt stort märkesår, ty förutom nämnda arrangemang äger då också den femte folklandskampen i simning rum och i denna ingår simborgarproven som grundstomme. Sverige har vunnit de två senaste landskamperna nämligen 1954 och 1957, medan Finland vann 1949 och Island 1951.

För att återkomma till "Sport 60", så kan — vilket framgår av broschyren — simprov göras även under de andra fem idrotternas huvudperioder. De är då s. k. valfritt prov och maximerade till åtta. Som sådant valfritt prov räknas delprov i Simförbundets ordinarie märkesstipulationer (utom för Simhopparmärket, där samtliga delprov utgör *ett* Sport 60-prov).

Tag chansen att göra propaganda för vår idrott. Men vänta inte på kallelse från "höga vederbörande" utan ta själv initiativet för simningens inlämmande i kommunens "Sport 60"-deltagande!

☆

LARS KROGH 59,7

Vid tävlingar i Oslo vann Lars Krogh 100 m frisim på 59,7 före amerikanen Mike Austin på 61,0. Austin vann 100 m rygg på 1.11,3 och 50 m fjäril på 28,7. På 200 m frisim hade Bagle 2.15,0.

Kalmar bäst i Allsvenskan

Karlstads ungdomskader starkast — Gävlejunior obesegrad

1959 års allsvenska simserie är avslutad och det är dags för slutredovisning. Den anrika tävlingen bibehåller många attacker till trots fortfarande sin popularitet bland de klubbar runt om i landet, som inte till följd av tränings- och tävlingssäsongernas planering "tvingats" över på den ej tävlingsperiodbundna utan på årsstatistiken uppbyggda Svenska Simserien.

Vi skall här nedan försöka omsätta några Allsvenska poängsiffror i "klartext". 23 föreningar har fullföljt serietävlingen med dess fyra omgångar (ryggsim + bröstsim + fjärilsim + frisim). Totalt har 78 lagresultat, fördelade på 3 grupper och 3 ålderskategorier inom var och en, givit 364.742 poäng. Ungefär 750 simmare har deltagit i en eller flera grenar.

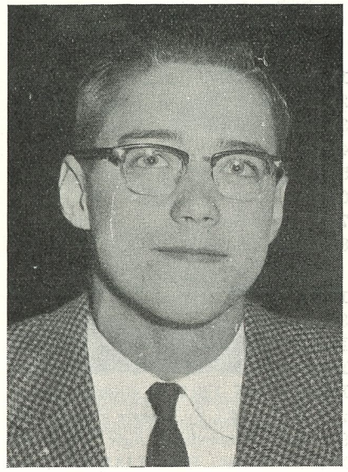

"Bengo" Furberg, Skellefteå, Allsvenskans främste poängplockare.

● KALMAR SS, som sedan många år tillbaka koncentrerat sitt intresse på Allsvenskan, har åter varit framgångsrikaste förening och noterar i år ett litet rekord med fem segrar av sex möjliga i grupp 3, där "kvaststaden" på grund av sin lilla bassäng hör hemma. De energiska kalmariterna har också plockat större totalpoäng än någon konkurrent oberoende gruppindelning nämligen 41.878 mot 31.278 för Karlstads SS i grupp I, som ligger närmast de suveräna.

● VÄRMLÄNNINGARNA kan emellertid förutom sin enda klassvinst glädja sig åt att vara Allsvenskans starkaste i ungdomsklasserna, där Karlstads SS samlat 11.314 poäng. I detta avseende ligger också Helsingborgs SS före Kalmar SS, som däremot är starkast i juniorklasserna med 16.236 mot Bodens BK:s 15.982 och i seniorklasserna med 16.056 mot 14.361 för Katrineholm och 10.258 för Örebro.

● GÖTEBORGS KK har gjort en fin frammarsch och har den näst Kalmar starkaste herrkadern, om man nu skall fortsätta med det ganska orättvisa systemet att jämföra resultat uppnådda i bassänger av så olika storlek som Valhallabadets och Kalmars. GKK har övertagit Poseidons ledigförklarade tätplats i herrarnas seniorklass, där Holger Forslunds munksundspojkar liksom i fjol belägger en hedrande andraplacering.

● I DAMKLASSERNA dominerar Kalmar men här gläder man sig också åt den fina bredden i Boden, Karlskoga, Karlstad och Uppsala samt observerar lilla Filipstads framryckning.

● BENGT FURBERG, ankaret i Skellefteå SK:s segrande juniorlag, är seriesystemets främste poängplockare. I hemstadens "balja" (14,29 m) hade han 1.06,8 i rygg, 2.53,7 i bröst, 1.08,8 i fjäril samt 59,5 i fritt, vilket totalt gav 3.089 p. Bland seniorerna är GKK:s Bernt Nilsson primus med 2.801 — bröstsimmet på 2.37,6 är med 935 p. Allsvenskans mest poängvärda prestation — och bland ungdomarna svarar Gävles 15-årige Göran Svanberg inte bara för högsta totalpoängen utan också för seriesystemets enda obrutna segerrad med resultaten 1.25 i rygg, 1.23 i bröst, 1.18,3 i fjäril och 1.05,9 i frisim.

● ULLA BRÄNNSTRÖM, landslagsflickan i Boden, har damernas poängrikaste resultatrad med 1.20,8 i rygg, 3.00,0 i bröst, 1.19,6 i fjäril och 1.08,6 i frisim, samtliga resultat självfallet noterade i 25-metersbassäng. Det ger 2.975 p. I grupp 2 samlade Agneta Gustavsson 2.118 p. åt Katrineholm med 1.17,8 i rygg, 3.40,9 i bröst, 1.32,9 i fjäril och 1.13,0 i fritt.

● MEST ÖVERLÄGSEN var 14-åriga hälsingborgsflickan Eva Harrsen i de yngstas fjärilsim som hon vann på elitresultatet 1.23,0. Närmaste konkurrent var distanserad med 16 sek. och 338 p.

● TILL SIST resultaten från slutgrenen, 100 m frisim, och totalt:

100 METER FRISIM

GRUPP I

Seniorer, herrar

	Poäng	*Sl-res.*
1) Göteborgs KK	2.611	9.133
2) Munksunds SS.....	2.516	8.228
3) Upsala SS	2.458	7.050
4) Karlstads SS.....	2.459	6.829
5) Örebro SS	2.145	6.790
6) Luleå SS.....	—	2.675

Individuellt: 1) Sören Andersson KSS 1.01,2, 2) Christer Boberg, KSS 1.01,8, Bernt Nilsson, GKK 1.01,8, 4) Rune Sjöberg, GKK 1.01,9, 5) Tore Persson, USS 1.02,0, 6) Urban Sandheden, GKK 1.02,4, 7) Glen Pettersson, USS 1.02,5, 8) Eric Forslund, MSS 1.02,6, 9) Göran Åberg, ÖSS 1.03,0, 10) Per Forslund, MSS 1.03,6, Zune Norén, ÖSS 1.03,6, 12) Lennart Holmgren, MSS 1.03,9, 13) Bengt Karlsson, USS 1.04,2, 14) S-O Jonsson, MSS 1.04,3, 15) Ernst Rydahl, KSS 1.04,6, 16) Gustaf Hellsing, GKK 1.06,1, 17) Mats Jansson, USS 1.07,8, 18) Sven Thybeck, ÖSS 1.08,0, 19) Björn Andersson, KSS 1.09,3, 20) Anders Lundell, Öss 1.11,5.

Juniorer, pojkar

1) Helsingborgs SS ..	2.565	7.354
2) Göteborgs KK	2.248	6.977
3) Karlstads SS	2.441	6.781
4) Örebro SS	2.095	6.623
5) Bodens BK	2.196	6.622
6) Upsala SS	1.906	5.606,5
7) SK Ägir	1.934	5.419
8) Karlskoga SS.....	2.147	5.220,5
9) SoIK Hellas	1.505	4.075,5
10) Luleå SS	—	1.366,5

Individuellt: 1) Bengt Olov Almstedt, ÖSS 1.00,3, Bo Hansson, KSS 1.00,3, 3) Lars Olof Jönsson, HSS 1.02,0, Gunnar Lenning, HSS 1.02,0, 5) Bengt Göran Bergqvist, HSS 1.02,2, 6) Lennart Säwe, BBK 1.03,1, 7) Per Tranberg, GKK 1.03,9, 8) Rune Öhrnell, Ägir 1.04,1, 9) Anders Wettergren, GKK 1.04,2, Christian Tollstoy, Karlskoga 1.04,2, Nils Wahlberg, Karlskoga 1.04,2, 12) Bertil Remahl, Ägir 1.04,9, Lennart Svärd, KSS 1.04,9, 14) Bo Pettersson, USS 1.05,0, 15) Lennart Gustavsson, KSS 1.05,2, Magnus Söderström, BBK 1.05,2, 17) Leif Stormark, Karlskoga 1.05,4, 18) Lars Sallander, GKK 1.05,9, 19) Ulf Bergenudd, ÖSS 1.06,0, 20) Kjell-Åke Högblad, KSS

1.06,5, 21) Ulf Möller, Hellas 1.06,8, 22) John Erik Eriksson, HSS 1.07,5, 23) Stig Björn Eriksson, BBK 1.07,6, 24) Ulf Henerud, BBK 1.07,9, 25) Göran Klingenstierna, GKK 1.08,1, Hans Ahlgren, USS 1.08,1, 27) Tordh Lindahl, USS 1.08,2, 28) Hans Liljedahl, Hellas 1.09,0, 29) Erik Geisler, ÖSS 1.10,3, 30) Ulf Eriksson, Ägir 1.11,5, 31) Ted Persson, USS 1.11,7, 32) Alf Öhman, Karlskoga 1.11,8, 33) Chr. Näsström, Ägir 1.12,2, 34) Ronnie Paleski, Hellas 1.15,0, 35) Olle Bång, Hellas 1.18,3.

Ungdom, pojkar

1)	Karlstads SS	1.853	5.591
2)	Göteborgs KK	1.490	3.857
3)	Helsingborgs SS	1.821	3.663
4)	Bodens BK.....	1.426	2.955
5)	SK Ägir	1.554	2.803
6)	Upsala SS	1.268	2.648
7)	SoIK Hellas	1.491	2.502
8)	Karlskoga SS	964	2.332
9)	Timrå AIF	—	798
10)	Luleå SS	—	83

Individuellt: 1) Bengt Rydahl, KSS 1.05,5, Anders Stefansson, KSS 1.05,5, 3) Björn Oscarsson, HSS 1.06,0, 4) Lars Nörringer, GKK 1.06,1, 5) Clas Göran Nilsson, HSS 1.06,5, 6) Lars Löfström, Ägir 1.07,2, 7) Christer Johansson, USS 1.08,2, Lars Göran Wahlund, Hellas 1.08,2, 9) Lars Westergren, Hellas 1.09,3, 10) Ove Allerby, GKK 1.10,1, 11) Hans Lorentzen, Ägir 1.10,2, 12) Kåre Johansson, BBK 1.10,6, 13) Sture Hellström, BBK 1.11,0, 14) Hans Malmberg, KSS 1.11,4, 15) Lars Dahlqvist, HSS 1.11,6, 16) Olle Davidsson, HSS 1.11,8, 17) Olle Stormark, Karlskoga 1.12,6, 18) Olle Heintz, KSS 1.12,7, 19) Sten Sundström, Bodens BK 1.12,8, 20) Rolf Lindblom, USS 1.13,5, 21) Håkan Eklund, Ägir 1.14,0, Anders Henningsson, Karlskoga 1.14,0, 23) Björn Hedberg, Ägir 1.14,6, 24) Hans Stormark, Hellas 1.14,9, 25) Bertil Berntsson, GKK 1.15,2, 26) Leif Jungelin, BBK, Claes Lindström, USS 1.16,2, 28) Tommy Jurdell, Hellas 1.16,5, 29) Jim Corneliusson, GKK 1.18,3, 30) Göran Andersson, USS 1.21,2, 31) Björn Lindman, Karlskoga 1.22,1, 32) Per Göran Aspelin, Karlskoga 1.25,2.

Seniorer, damer

1)	Karlskoga SS	2.075	5.974
2)	Örebro SS	1.223	3.468
3)	Upsala SS.....	818	818

Individuellt: 1) Margitta Norman, Karlskoga 1.11,7, 2) Gunilla Hallerstedt, Karlskoga 1.13,8, 3) Kristina Rosenberg, Karlskoga 1.15,0, 4) Christina Ahlstedt, ÖSS 1.22,0, 5) Kristina Hult, ÖSS 1.24,9, 6) Cecilia Ekman, ÖSS 1,25,1, 7) Lena Lindström, US 1.25,7, 8) Bodil Gustavsson, Karlskoga 1.25,9, 9) Mona Lemon, US 1.28,0, 10) Anna Geisler, ÖSS 1.28,3, 11) Boel Rasmusson, US 1.35,0, 12) Aini Johansson, US 1.36,0.

Juniorer, flickor

1)	Bodens BK	2.562	9.360
2)	SK Ägir.....	2.134	7.212
3)	Karlstads SS	1.649	6.354
4)	Upsala SS	1.665	5.801,5
5)	Karlskoga SS	1.200	4.783
6)	Karlslunds IF	814	3.384
7)	IFK Stockholm	803	2.412,5
8)	Luleå Simsällskap....	—	685

Individuellt: 1) Inger Thorngren, US 1.05,7, 2) Ulla Brännström, BBK 1.08,6, 3) Gunilla Ekblom, Ägir 1.09,7, 4) Kickan Bergström, BBK 1.11,7, 5) Cilla Loggert, BBK 1.12,0, 6) Ann-Catrin Lannert, IFK 1.12,2, 7) Gudrun Stensryd, KSS 1.14,3, 8) Rosalie Hedén, KSS 9) Marg Westerdahl, Ägir 1.16,4, 10) Mona Nyström, BBK 1.16,7, 11) Lena Rosell, Ägir 1.17,1, 12) Lilian Grevner, Ägir 1.20,1, 13) Berit Melin, Karlskoga 1.22,0, 14) Eva Karlsson, US 1.23,8, 15) Lena Högling, US 1.24,0, 16) Kerstin Lind, KSS 1.24,6, 17) Inger Olsson, Karlslund 1.24,9, 18) Sonja Broberg, Karlskoga 1.25,0, 19) Birgit Eriksson, Karlslund 1.26,4, 20) Margareta Hellström, Karlskoga 1.27,2, 21) Gunilla Arnesson, Karlskoga 1.27,3, 22) Monica Wennberg, KSS 1.28,0, 23) Birgitta Andersson, IFK 1.33,4, 24) Lillemor Klarin, Karlslund 1.34,4, 25) Anne-Marie Tegnelius, US 1.36,6, 26) Marianne Appelberg, Karlslund 1.40,7.

Ungdom, flickor

1)	Helsingborgs SS	2.037	5.944
2)	Karlstads SS	1.642	5.723
3)	Bodens BK	1.839	5.091
4)	Upsala SS.....	1.725	4.820
5)	IFK Stockholm	1.504	4.345
6)	SK Ägir	1.126	2.637
7)	Karlskoga SS	894	2.491
8)	Luleå SS	—	680,5

Individuellt: 1) Eva Harrsen, HSS 1.14,3, 2) Ingrid Börjesson, HSS 1.15,4, 3) Gunilla Andersson, US 1.15,6, Britt-Marie Bengtsson, IFK 1.15,6, 5) Pia Svensson, HSS 1.16,3, 6) Birgit Öberg, BBK 1.16,9, 7) Eva Stensryd KSS 1.17,9, 8) Anna Loggert, BBK 1.18,2, 9) Britt Marie Lund, BBK 1.18,6, 10) Ingela Högling, US 1.18,7, 11) Eva Friman, BBK 1.18,7, 12) Inger Ohlsson, KSS 1.19,0, 13) Ulla Stina Olsson, HSS 1.19,7, 14) Eva Marklund, Ägir 1.20,8, 15) Elisabeth Ek, US 1.21,0, 16) Lisbet Elofsson, KSS 1.21,6, 17) Lena Björklund, KSS 1.22,0, 18) Ulla Dahlgren, IFK 1.22,1, 19) Charlotte Mattsson, US 1.22,2, 20) Agneta Lindahl, IFK 1.23,4, 21) A-C. Cederberg, Ägir 1.24,8, 22) Lena Strömberg, IFK 2.16,8, 23) Elisabeth Rosenberg, Karlskoga 1.28,1, 24) Cecilia Skyttmo, Ägir 1.29,6, 25) Birgitta Lööw, Karlskoga 1.29,8, 26) Elaine Carlsson, Karlskoga 1.29,9, 27) Eva Hedlund, Karlskoga 1.31,0, 28) Kerstin Byström, Ägir

GRUPP II

Seniorer, herrar

1)	Umeå SS	2.368	8.531
2)	Katrineholms SS	2.025	7.449

Individuellt: 1) Lars Edstedt, USS 1.01,0, 2) Benni Svensk, KSS 1.03,2, 3) Leif Kjellgren, USS 1.05,0, Lars Gustafsson, USS 1.05,0, 5) Sune Andersson, KSS 1.06,0, 6) Lennart Lindberg, USS 1.08,0, 7) Bo Eriksson, KSS 1.10,0, 8) Sune Pettersson, KSS 1.10,3.

Juniorer, herrar

1)	Katrineholms SS ..	2.277	7.517
2)	Umeå SS	1.528	6.459
3)	Hudiksvalls SS	1.728	4.531
4)	Hvetlanda SS	1.153	3.607,5

Individuellt: 1) Hans Rosendahl, KSS 1.03,1, 2) Göran Åhs, HSS 1.03,6, 3) Ulf Eriksson, KSS 1.05,8, 4) Hans Svensson, KSS 1.06,0, Åke Olofsson, USS 1.06,0, 6) Peter Jürss, KSS 1.06,2, 7) Stefan Svedbom, Hvetlanda 1.07,0, 8) Olle Strömqvist, HSS 1.07,9, 9) Anders Widell, HSS 1.09,0, 10) Christer Andersson, USS 1.11,5, 11) Jan Anders Dahlström, Hvetlanda 1.13,9, 12) Lars Svensson, Hvetlanda 1.14,2, 13) Stefan Boman, USS 1.14,8, 14) Jan Larsson, USS 1.15,0, 15) Lasse Larsson, HSS 1.22,5.

Ungdom, pojkar

1)	Hudiksvalls SS	1.728	4.430
2)	Hvetlanda SS	403	774

Individuellt: 1) Jörgen Andersson, HSS 1.05,6, 2) Kaj Sjödin, HSS 1.09,0, 3) Rolf Johansson, HSS 1.10,9, 4) Kjell Olander, HSS 1.14,0, 5) Per Anders Dahlström, Hvetlanda 1.14,3, 6) Dick Velander, Hvetlanda 1.27,5, 7) Björn Ekendahl, Hvetlanda 1.40,0.

Seniorer, damer

Individuellt: 1) Agneta Gustavsson, 1) Katrineholms SS .... 1.627 6.912 1.13,0, 2) Irene Crona 1.22,6, 3) Ingrid Eklund 1.23,0, 4) Ann-Christin Jangert 1.24,3.

Juniorer, flickor

1)	Hvetlanda SS	1.356	5.571
2)	Umeå SS	1.033	5.306
3)	Hudiksvalls SS	1.674	3.703

Individuellt: 1) Maud Karlsson, HSS 1.11,3, 2) Birgitta Nystedt, USS 1.15,0, 3) Gunilla Norrman, Hvetlanda 1.16,8, 4) Kitty Boman, USS 1.17,3, 5) Gunnel Sandberg, Hvetlanda 1.17,4, 6) Karin Nystrand, HSS 1.18,2, 7) Kristina Jonsson, HSS 1.23,4, 8) Anita Bro-Törnqvist, HSS 1.30,4, 10) Monica qvist, Hvetlanda, 1.27,4, 9) Kristina Olsson, Hvetlanda 1.37,2.

Ungdom, flickor

1)	Hudiksvalls SS	638	2.940
2)	Hvetlanda SS	579	579

Individuellt: 1) Ann Carin Dahlström, Hvetlanda 1.29,2, 2) Marianne Nyberg, Hvetlanda 1.30,2, 3) Eva Söderberg, HSS 1.31,3, 4) Anja Wiman, HSS 1.33,6, 5) Elisabeth Särenholm, HSS 1.33,8, 6) Barbro Frejd, Hvetlanda 1.35,8, 7) Kerstin Åhs, HSS 1.37,2, 8) tiu Ann Lepik, Hvetlanda 1.48,5.

GRUPP III

Seniorer, herrar

1)	Kalmar SS	2.261	9.369
2)	Brännans IF	2.319	5.958
3)	Filipstads IF	853	3.468

Individuellt: 1) O. Söderkvist, BIF 1.01,0, 2) Ingemar Öberg, KSS 1.02,3, 3) Sten Lindgren, BIF 1.04,1, 4) Arne Johansson, KSS 1.04,6, 5) J. O. Ljungdahl, FIF 1.05,7, 6) Kjell Leander, BIF 1.05,8, 7) Sören Andreasson, KSS 1.06,9, 8) Stig Kindström, KSS 1.08,2, 9) L. E. Teggren, BIF 1.10,0, 10) Kjell Gustafsson, FIF 1.15,0.

Juniorer, herrar

1)	Skellefteå SK	2.373	8.760
2)	Kalmar SS	2.316	7.428
3)	Gävle SS	1.481	4.177
4)	Brännans IF	1.140	4.167
5)	Filipstads IF	291	520

Individuellt: 1) Bengt Furberg, SSK 59,5, 2) Gunnar Bergengren, SSK 1.02,0, 3) Börje Jackobsson, KSS 1.02,4, 4) Jan I. Lundström, KSS 1.03,1, 5) Håkan Lindblom, SSK 1.05,3, 6) Lennart Lovén, KSS 1.07,3, 7) Göran Karlsson, KSS 1.07,8, 8) Tomas Malmsten, GSS 1.08,2, 9) Ulf Lundqvist, GSS 1.09,8, 10) Sten Ström, GSS 1.12,0, 11) Göran Undén, BIF 1.12,4, 12) Uno Gradin, BIF 1.13,6, 13) Åke Johansson, SSK 1.14,5, 14) B. O. Rosén, BIF 1.15,6, 15) Alf Knutsson, FIF 1.16,0, 16) Jan Rohlén, GSS 1.19,8, 17) S. A. Rosén, BIF 1.22,4, 18) Hans Seffel, FIF 1.34,3, 19) Nils Johannesson, FIF 1.34,8, 10) Ulf Davidsson, FIF 1.36,0.

Ungdom, pojkar

1)	Kalmar SS	1.157	3.529
2)	Gävle SS	756	3.217
3)	Filipstads IF	1.216	2.675

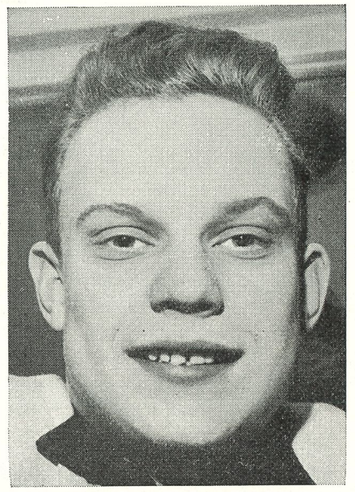

Bengt-Olov Almstedt, Örebro, rygg- och frisimsegrare i juniorklassen

Individuellt: 1) Göran Svanberg, GSS 1.05,9, 2) Göran Schylander, KSS 1.07,6, 3) Carl-Henrik Nilsson, FIF 1.08,9, 4) Åke Schylander, KSS 1.10,1, 5) Rune Eriksson, FIF 1.13,8, 6) Ulf Lönner, FIF 1.16,9, 7) Gunde Moberg, FIF 1.21,8, 8) Max Sjösten, KSS 1.24,0, 9) Gunnar Lund, GSS 1.24,8, 10) Anders Lindström, KSS 1.26,2, 11) Klas-Göran Hjelm, GSS 1.29,8, 12) Anders Björklund, GSS 1.32,6.

Seniorer, damer

1)	Kalmar SS	1.493	6.687
2)	Filipstads IF	—	1.232

Individuellt: 1) Kajsa Råberg, KSS 1.17,7, 2) Eva Westelius, KSS 1.19,6, 3) Aino Törnqvist, KSS 1.21,2, 4) Inga Karlsson, KSS 1.30,0.

Juniorer, damer

1)	Kalmar SS	2.119	8.808
2)	Skellefteå SK	771	4.005
3)	Filipstads IF	421	499

Individuellt: 1) Berit Eklund, KSS 1.13,5, 2) Birgitta Jeansson, KSS 1.14,9, 3) I. K. Eriksson, KSS 1.16,9, 4) Christina Humbla, KSS 1.17,5, 5) Mona Frimodig, SSK 1.22,6, 6) Inger Johansson, SSK 1.26,3, 7) Margareta Nohlgren, FIF 1.28,0, 8) Ulla Karlsson, FIF 1.39,0, 9) Karin Lindström, SSK 1.40,1, 10) Kerstin Nederberg, FIF 1.40,5, 11) Margareta Danielsson, SSK 1.42,3, 12) Gunilla Laervit, FIF 1.58,6.

Ungdom, flickor

1)	Kalmar SS	1.679	6.057
2)	Gävle SS	1.534	6.036
3)	Filipstads IF	1.222	3.875

Individuellt: 1) Ragna Ferneman, FIF 1.14,0, 2) Gertrud Widén, GSS 1.18,0, 3) Harriet Johansen, KSS 1.18,1, 4) Kitt Jacobsson, KSS 1.18,6, 5) Gun-Britt Johansson, FIF 1.19,9, 6) Cecilia Froste, GSS 1.20,0, 7) Inger Olsson, KSS 1.21,1, Bibbi Sonesson, KSS 1.21,1, 9) Ann-Sofi Eriksson, GSS 1.21,8, 10) Catharine Björklund, GSS 1.25,9, 11) Lena Nilsson, FIF 1.36,5, 12) Lisbeth Kjellberg, FIF 1.38,0.

MÖNSTRING

Mönstring vid kronans bord. Värnpliktige Karl Andersson får sin begäran att komma till flottan beviljad, men tillfrågas för ordningens skull om han kan simma.

—Simma? Har ni inte båtar så de räcker för alla?

Gastelaars slog Steward

I Schiedam i Holland har på 25 m. bana hållits stora internationella simtävlingar med fina resultat, bl. a.:

100 m Kendrew, Storbr. 57,8, Ritton, Holland 58,8. 200 m Ritton 2.12,4. 200 m fjäril Symonds, Storbr 2.26,4. 100 m rygg Sykes, Storbr 1.04,9, Jiskoot, Holland 1.05,4. 200 m rygg Sykes 2.25,1. 200 m bröst Mensonides, Holland 2.41,7. — Damer: 100 m Gastelaars, Holland 1.04,0, Steward, Storbr. 1.04,8, Posthumus, Holland 1.05,6. 200 m Gastelaars 2.21,6, Schimmel 2.21,8, Posthumus 2.24,4, Koster (alla Holland) 2.24,7, Steward 2.24,9. 100 m fjäril Kok 1.11,1, Heemskerk 1.11,9, Lagerberg 1.13,2 (alla Holland). 200 m fjäril Heemskerk 2.38,4. 100 m rygg van Velsen 1.11,2, L. de Nijs 1.12,5, Dobber 1.13,0 (alla Holland). 200 m rygg de Nijs 2.37,6, van Velsen 2.39,5. 100 m bröst den Haan, Holland 1.23,3, Kok också 1.23,3. 200 m bröst den Haan 2.54,8.

☆

Finska OS-kandidater

Det finska simförbundet har tagit ut 10 olympiakandidater i simning och hopp.

Simmarna för vilka planerats 10 förolympiska prov: Karri Käyhkö och Kari Haavisto (frisim), S. O. Grenner (ryggsim), Pekka Lairola (bröstsim), Harry Holman (fjärilsim), Kielo Suomela (bröstsim), Ritva Koivisto och Mervi Alhonen (frisim). Hopparna är Hemppa Vasenius och Birger Rehnman.

Kristianstad vann juniorklubbmatch

Höstens stora juinorklubbmatch i Kristianstads vackra simhall mellan KSLS och Hälsingborgs SS blev en både trevlig och spännande tillställning som övervars av en rekordpublik på drygt 300 personer. Hemmastadens juniorer lyckades ta en kraftig revansch och var ungefär 100 poäng bättre än vid det föregående mötet. Resultaten var genomgående goda och en oändlig rad av personliga rekord noterades.

Resultat: 1. Fl (46) 50 m fr: 1) Birgitta Svensson, H 0.35,3, 2) Britt Marie Kvist, H 0.35,4.

2. Po (45) 50 m fr: 1) Hasse Nilsson, K 32,0, 2) Lars Dahlkvist, H 32,1.

3. Fl (44—45) 50 m fr: 1) Anita Olsson, K 34,8, 2) Ulla Stina Olsson, H 36,1.

4. Po (43—44) 50 m fr: 1) Claes Göran Nilsson, H 29,2, 2) Björn Oskarsson, H 30,0.

5. Fl (42—43) 100 m fr: 1) Ingrid Börjesson, H 1.16,3, 2) Lill Darås, K 1.16,4.

6. Po (41—42) 100 m fr: 1) Bengt Gellberg, H 1.05,4.

7. (46) 50 m br: 1) Ann Marie Sköld, H 44,6, 2) Susanna Wollin, K 45,2.

8. Po (45) 50 m br: 1) Bengt Bärnstein, K 41,10, 2) Rolf Künstlicher, H 41,7.

9. Fl (44—45) 50 m br: 1) Tina Bloom, K 43,6, 2) Ingrid Jönsson, K 44,7.

10. Po (43—44) 50 m br: 1) Ulf Lauritzon, H 39,6, 2) P-O Ekeberg, K 39,8.

11. Fl (42—43) 100 m br: 1) Eva Ljunggren, K 1.28,3, 2) Pia Svensson, H 1.36,5.

12. Po (41—42) 100 m br: 1) Kjell Jönsson, K 1.23,4, 2) Leif Gellberg, H 1.25,5.

13. Fl (46) 50 m ry: 1) Britt Marie Kvist, H 40,9, 2) Birgitta Svensson, H 44,4.

14. Po (45) 50 m ry: 1) Hasse Nilsson, K 39,6, 2) Lars Dalkvist, H 40,3.

15. Fl (44—45) 50 m ry: 1) Anita Olsson, K 43,0, 2) Ulla Stina Olsson, H 44,7.

16. Po (43—44) 50 m ry: 1) Claes Göran Nilsson, H 36,6, 2) Peter Alrud, K 37,8.

17. Fl (42—43) 100 m ry: 1) Ingrid Börjesson, H 1.29,1, 2) Lill Darås, K 1.32,9.

18. Po (41—42) 100 m ry: 1) Lars Olof Jonsson, H 1.19,4, 2) Bengt Göran Bergkvist, H 1.23,0.

19. Fl (46) 4×50 m fr: 1) HSS 2.27,1, 2) KSLS 2.34,9.

20. Po (45) 4×50 m fr: 1) HSS 2.13,2, 2) KSLS 2.16,9.

21. Fl (44—45) 50 m fj: 1) Lill Darås, K 43,5, 2) Ingrid Jönsson, K 45,4.

22. Po (43—44) 50 m fj: 1) Olle Ask, K 34,2, 2) Peter Alrud, K 37,2.

23. Fl (42—43) 50 m fj: 1) Eva Ljunggren, K 40,8, 2) Pia Svensson, H 42,0.

24. Po (41—42) 50 m fj: 1) D G Bergkvist, H 32,5, 2) Leif Gellberg, H 33,1.

25. Fl (43—44) 5×50 m fr: 1) KSLS 3.04,8, 2) HSS 3.07,0.



Ingrid Börjesson, Hälsingborg, och Lill Darås, Kristianstad, är två av Skånes mest löftesrika frisimmerskor. Ingrid vann det senaste mötet mellan dem och hade 1.16,3 på 100 meter

Kristina Larsson åter på rekord

Det är väl frågan om inte Rans Kristina Larsson gjorde sin starkaste prestation den här säsongen när hon den 20/10 putsade en 1/10 sekund på sitt tre dagar gamla rekord på 100 meter fritt fjäril. Kristina fick nämligen göra sitt eget lopp helt och hållet, helt isolerad i (för hennes del) svagt sällskap, och vann på 1.12,4 vid Limhamns tävlingar i Malmö simhall.

Storasyster Karin såg till att det blev en fin kväll över huvud för familjen Larsson. Hon tog revansch på Gisela Weiss för nederlaget i landskampen och tiden blev också bra (1.05,1) trots att hon slog i en av banlinorna vid ett tillfälle.

Annars var kvällen Malmö Simsällskaps. De stora grenarna var 10×100 m för herrar och 10×50 m för flickor MS stod i en klass för sig i båda övningarna.

Resultat. 10×100 m frisim herrar: 1) Malmö 10.33,2, 2) Poseidon 10.51,0, 3) Ran 10,59,0, 4) Helsingborg 11.05,5, 5) Attack 11.13,0, 6) Limhamn 11.21.2. *10×50 m frisim damer:* 1) Malmö 5.23,1, 2) Ran 5.34,2,, 3) Poseidon 5.38.1, 4) DKG Köpenhamn 5.38,2, 5) Limhamn 5.38,3, 6) Helsingborg 5.45,1. *200 m bröstsim:* 1) Karin Beyer, Tyskland 2.54,9, 2) Inge Thorsen, DKG 3.06,6, 3) Ulla-Christina Lindsjö, MS 3.08,7.

50 m frisim LSS-pojkar: 1) Arne Lindström 29,9. *100 m frisim heat 1:* 1) Ann-Charlotte Hansson, LSS 1.13.6, 2) Kerstin Schönwell, LSS 1.14,0, 3) Ninni Östman, LSS 1.14,6. *Heat 2:* 1) Karin Larsson, Ran 1.05,1, 2) Gisela Weiss, Tyskland 1.06,0, 3) Karin Grubb, Poseidon 1.07,0. *50 m frisim LSS-flickor:* 1) Barbro Olsson 36.9. *100 m frisim:* 1) Björn Billquist, MS 1.00,2, 2) Kjell Stenström, Poseidon 1.00,4, 3) Jan Andersson, Attack 1.01,3. *100 m ryggsim:* 1) Gullbritt Jönsson, Poseidon 1.13,7, 2) Ingrid Schmidt, Tyskland 1.14,4, 3) Karin Larsson, Ran 1.15,6. *100 m bröstsim:* 1) Axel Seversson, Ran 1.15,8, 2) Roland Lundin, Ran 1.17,8, 3) Johnny Lysell, MS 1.17,8. *50 m ryggsim LSS-flickor:* 1) Ninni Östman 39,5. *100 m fjäril:* 1) Kristina Larsson, Ran 1.12,4, (nytt svenskt rekord) 2) Anita Warnholtz, MS 1.23,5, 3) Eva Harrson, HSS 1.24,5. *100 m rygg:* 1) Börje Mårtensson, Ran 1.10,5, 2) Kjell Stenström, Poseidon 1.11,3, 3) Gunnar Lenning, HSS 1.12,7, 4) Göran Nilsson, LSS 1.15,3.

26. Po (43—44) 5×50 m fr: 1) KSLS 2.35.2, 2) HSS 2.35,5.

27. Fl (42—43) 4×50 m fr: 1) HSS 2.23,7, 2) KSLS 2.24,5.

28. Po (41—42) 4×50 m fr: 1) HSS 1.57,8, 2) KSLS 2.04,8.

29. 20×50 m (mixed): 1) HSS 12.33,4, 2) KSLS 12.40,6.

Summa poäng: *HSS 312 poäng, KSLS 281.*

Hudiksvallstävlingar

En landskampsmatch i simning mellan Jämtland/Härjedalen, — Medelpad/Ångermanland och Hälsingland samt nationella simtävlingar har ägt rum i Hudiksvallsbadet. De bästa resultaten:

Herrar 10×40 m: 1) Jämtland/Härjedalen 3.47,2, 2) Hälsingland 3.49,6, 3) Medelpad/Ångermanland 3.55,4. *Damer 5×40 m:* 1) Hälsingland 2.08,2, 2) Jämtland/Härjedalen 2.09,0, 3) Medelpad/Ångermanland 2.17,2.

100 m fr H: 1) Rune Öhrnell, Ägir 1.03,4, 2) Göran Åhs, Hudiksvall 1.03,6, 3) Nils Öberg, Sundsvall 1.04,9. *100 m ry D:* 1) Gunilla Ekblom, Ägir 1.20,1, 2) Maud Karlsson, Hudiskvall 1.23,2, 3) Lena Rosell, Ägir 1.25,5. *200 m br H:* 1) Nils Hjelm, Iggesund 2.47,6, 2) Olle Strömqvist, Hudiksvall 3.00,1, 3) Rolf Johansson, Hudiksvall 3.00,9. *200 m br D:* 1) Margareta Jansson, Iggesund 3.05,4, 2) Eva Söderberg, Hudiksvall 3.10,6, 3) Ingrid Bergström, Timrö 3.19,0. *100 m ry H:* 1) Nils Öberg, SSS 1.13,4, 2) Göran Åhs, HSS 1.13,8, 3) Hans Lorentsen, Ägir 1.22,9. *100 m fr D:* 1) Gunilla Ekblom, Ägir 1.11,1, 2) Maud Karlsson, HSS 1.11,3, 3) Margit Andersson, Timrå 1.17,4.

Bra bröstsimmerska i Avestapremiären

Avesta Simsällskap höll den 29/11 sina första nationella simtävlingar i dalametropolens nya 25-metersbassäng. Tävlingarna hade samlat deltagare från tre distrikt. Höjdpunkten av dagens program var damernas 200 m bröstsim, där Uppsalas Barbro Persson var speciellt inbjuden som motståndare åt Avestas egen Ann-Christine Ramberg, vilken var ogästvänlig nog att med den goda tiden 3.09,9 förvisa uppsalaflickan till andraplatsen. Ett Dalarekord såg dagens ljus, nämligen på 4x100 m medley för damer, där Avestas flickkvartett putsade av det gamla rekordet med dryga 18 sek. Även i denna gren visade Ann-Christine Ramberg utmärkta takter och noterade 1.27 på fjärilsträckan. Uppsala hade skickat med Inger Torngren som utan att förta sig segrade på 100 m frisim, vidare 10-åriga Elisabeth Ek som lätt simmade hem 50 fritt och rygg på utmärkta tider. Tävlingarna i övrigt dominerades av Avestas simmargarde, som med tanke på att klubben icke haft tävlingssimning på sitt program förrän nya badhusets tillkomst för cirka halvåret sedan redan kan taga upp konkurrensen med mer namnkunniga klubbar. Publiken uppgick till över 400 åskådare, vilket bevisar att simningen har gott publikstöd i Avesta. Det var också samtidigt en stor boxningsgala i staden.

Resultat 25 m fr po (49): 1) Bo Axelsson, Hedemora 16,2, 2) Tord Andersson, Avesta 17,1. *50 m fr fl (47—48):* 1) Elisabeth Ek, Uppsala 35,5, 2) Agnetel Eriksson, Avesta 35,9. *200 m br D:* 1) Ann-Christine Ramberg, Avesta 3.09,9, 2) Barbro Persson, Uppsala 3.12,2, 3) Ulla Högberg, Avesta 3.23,8. *50 m br po (47—48):* 1) Stig Nylén, Avesta 41,3, 2) Lars Larsson, Hedemora 46,7. *25 m po (49):* 1) Stig Bryggare, ASS 27,8. *100 m fr D:* 1) Inger Thorngren, Uppsala 1.09,0, 2) Kerstin Ramö, Avesta 1.20,1, 3) Kerstin Almgren, Hedemora 1.21,4. *50 m ry fl (47—48):* 1) Elisabeth Ek, Uppsala 42,6, 2) Mona Lemon, Uppsala 45,8. *25 m br fl (49):* 1) Kerstin Westling, Hedemora 23,9, Britt-Marie Johansson, Hedemora 23,9. *100 m fr H:* 1) Kurt Vanberg, Sala 1.04,2, 2) Leif Viberg, Sala 1.05,0, 3) Christer Johansson, Uppsala 1.05,6. *25 m ry po (49):* 1) Bo Axelsson, Hedemora 20,2, 2) Tord Andersson, Avesta 22,8. *100 m br H:* 1) Tore Persson, Uppsala 1.20,7, 2) P G Sandberg, Sala 1.21,0, 3) Örjan Uddnäs, Hedemora 1.25,3. *50 m br fl (47—48):* 1) Agnetel Eriksson, Avesta 44,5, 2) Ulla Britt Hellberg, Avesta 46,4. *25 m fr fl (49):* 1) Ulla Wahss, Avesta 21,3, 2) Kristina Johansson, Hedemora 25,6. *50 m ry po (47—48):* 1) Torgny Nilsson, Avesta 42,5, 2) Lars Larsson, Hedemora 44,5. *4×100 m medley D:* 1) Avesta (Kerstin Ramö, Ulla Högberg, A-C Ramberg, och Karin Ahlberg) 6.06,4 (d-rek).



Barbro Eriksson, Nyköpings SS, landets snabbaste bröstsimmerska

GKK tvåa i Tyskland

Altrahlstedter MTV Hamburg kunde på hemmaplan glädja sig åt en kärkommen revansch på GKK i lagkappsimning. Det var den åttonde tävlingen och göteborgarna har vunnit de tre närmast föregående. Nu fick AMTV 93 p mot 70 för GKK och SV Polizei samt 63 för TuS Harburg. Resultat: 10×50 m fjäril: AMTV 5.45,5, Pol. 5.55,8. 10×50 m bröst: AMTV 6.15,7, TuS 6.19,9. 10×50 m frisim: GKK 4.54,2, Pol. 4.55,3. 12×50 m medley: AMTV 6.50,4.

☆

MATS QVARFOT, eldsjälen i Vansbro AIF och mannen bakom det succérika s. k. simmarnas Vasalopp, planerar just nu för 1960 års tävling? Han räknar med 100 deltagare och allnordisk representation tredje söndagen i juli.

Nyköpingstävlingar

100 m fr H: 1) H Lindström, Neptun 1.01,4, 2) R Svensson, Tunafors 1.04,4, 3) B Svensk, Katrineholm 1.04,6, 4) G Carlsson, Tunafors 1.04,9, 5) K-Å Lindberg, Nyköping 1.05,0. *100 m fr D:* 1) Gudrun Norrman, Tunafors 1.15,6, 2) Gunilla Eriksson, Nyköping 1.16,4, 3) Gunilla Hultin, Södertälje 1.18,5, 4) Ire Crona, Katrineholm 1.20,0, 5) Ulla Lundqvist, Nyköping 1.20,7. *100 m br H:* 1) M Saarm, Nyköping 1.19,0, 2) U Eriksson, Katrineholm 1.24,4. *100 m ry H:* 1) H Andersson, Tunafors 1.08,0, 2) S Ekman, Tunafors 1.15,2, 3) G Karlsson, Tunafors 1.16,6. *100 m fr D:* 1) Birgitta Eriksson, Tunafors 1.07,6, 2) Ann-Catrine Andersson, Tunafors 1.09,4, 3) Lisbet Jansson, Nyköping 1.18,2. *200 m br D:* 1) Barbro Eriksson, Nyköping 2.59,5, 2) Lisbet Jansson, Nyköping 3.05,8, 3) Kristina Jönsson, Tunafors 3.16,9. *100 m fj H:* 1) Hans Lindström, Neptun 1.11,4, 2) C-Å Lindberg, Nyköping 1.16,5. *100 m fr H jun:* 1) R Svensson, Tunafors 1.04,1, 2) S Ekman, Tunafors 1.05,0, 3) Håkan Norrman, Tunafors 1.05,1. *100 m br D:* 1) Barbro Eriksson, Nyköping 1.26,3, 2) Lisbet Jansson, Nyköping 1.30,3, 3) Berit Larsson, Katrineholm 1.32,1. *100 m fj D:* 1) Birgitta Eriksson, Tunafors 1.24,4, 2) Barbro Eriksson, Nyköping 1.29,6. *100 m ry D:* 1) Ann-Catrine Andersson, Tunafors 1.20,8, 2) Ulla Lundqvist, Nyköping 1.22,0. *4×100 m medley H:* 1) Katrineholm 4.57,5, 2) Tunafors 5.13,3, 3) Nyköping 5.18,7. *4×100 m medley D:* 1) Nyköping 5.33,4, 2) Tunafors 5.34,8.

Nyköpings Bryggeribolags poängpriser tillföll Barbro Eriksson, Nyköping 1120,4 p och Hans Andersson, Tunafors 1090,1 p.

- 19 nationers mästerskapsresultat 1959 -

HERRAR	Sverige	Australien	Japan	USA	Sovjet	Italien	Tyskland	Ungern	Frankrike	England	Polen	Spanien	Schweiz	Belgien	Jugoslavien	Rumänien	Danmark
100 m frisim	58,6	55,9	57,9	56,9	56,8	57,5	59,3	58,4	57,4	58,0	61,6	58,3	62,2	61,0	57,8	59,3	59,0
400 m „	4.42,2	4.31,2	4.25,5	4.30,6	4.34,1	4.44,8	4.34,1	4.46,5	4.34,2	4.32,9	4.57,4	4.44,6	5.08,9	5.14,7	4.44,8	4.50,9	4.55,3
1500 m „	19.01,0	18.24,2	17.51,5	**17.51,3**	18.37,4	19.26,4	19.24,3	18.59,8	18.33,2	—	20.29,2	19.30,8	20.54,8	20.55,3	19.19,6	19.30,8	20.44,0
100 m ryggsim	1.08,4	1.05,2	1.06,4	**1.03,6**	1.04,2	1.07,6	1.10,2	1.06,5	1.03,8	1.05,5	1.09,5	1.08,1	1.11,9	1.07,5	1.06,8	1.09,2	1.13,7
200 m bröstsim	2.42,3	2.47,1	2.43,3	2.45,6	2.40,3	2.47,4	2.43,6	2.39,9	2.52,3	2.48,5	2.55,1	2.43,8	3.01,2	2.48,3	2.47,8	2.44,5	2.48,8
200 m fjärilsim	2.31,9	2.27,0	2.21,1	**2.16,8**	2.24,8	2.27,1	2.37,8	2.29,9	2.25,0	2.22,7	2.37,9	2.29,6	*1.15,1	*1.16,9	2.39,2	2.41,7	2.47,9
DAMER																	
100 m frisim	1.05,4	**1.01,7**	1.06,1	1.04,8	1.08,0	1.07,8	1.04,1	1.05,2	1.06,3	1.05,2	1.09,5	1.12,1	1.14,1	1.12,0	1.10,4	1.08,9	1.10,2
400 m „	5.10,2	**4.50,2**	5.26,6	4.59,6	5.21,2	5.22,4	4.52,4	5.17,5	5.09,4	5.12,9	5.33,2	5.52,6	5.48,4	5.26,6	5.35,0	5.19,9	5.41,6
1500 m „	—	—	—	20.30,0	—	—	19.46,8	20.59,0	—	—	—	—	—	—	—	—	—
100 m ryggsim	1.15,6	1.15,8	1.13,7	1.13,3	**1.12,4**	1.17,7	1.12.4	1.13,8	1.13,4	1.12,5	1.16,0	1.21,6	1.21,9	1.25,4	1.19,2	1.17,0	1.16,4
200 m bröstsim	3.02,2	3.00,8	2.57,3	3.02,4	2.59,4	3.04,0	2.56,3	2.57,4	2.58,5	2.55,5	3.06,1	3.17,7	3.25,0	3.04,4	3.10,8	3.09,3	2.58,0
100 m fjärilsim	1.13,2	1.15,2	1.15,9	**1.11,2**	1.14,6	1.22,0	1.12,3	1.21,5	1.15,9	1.13,9	1.23,7	1.28,8	1.29,8	1.26,7	1.25,8	1.19,9	1.22,2

"Juggarna" vann Adriapokalen

1959 års förnämsta internationella poloturnering genomfördes i oktober i Jugoslavien (Split och Dubrovnik) och gällde den s. k. Adria-Pokalen. Det blev genomgående mycket jämna och spännande matcher, vilket framgår av följande resultat:

Jugoslavien — Holland 4—0 (1—0), Italien — Sovjet 5—4 (2—4), Sovjet — Holland 7—3 (4—2), Jugoslavien — Ungern 4—4 (2—3), Ungern — Holland 8—2 (6—1), Jugoslavien — Italien 4—2 (1—1), Italien — Holland 6—4 (1—1), Sovjet — Ungern 2—2 (1—0), Italien — Ungern 5—2 (0—2), Jugoslavien — Sovjet 4—4 (1—2).

Serietabellen:

Jugoslavien ..	4	2	2	0	16—10	6
Italien	4	3	0	1	18—14	6
Ungern	4	1	2	1	16—13	4
Sovjet	4	1	2	1	17—14	4
Holland	4	0	0	4	9—25	0

Laguppställningarna:

Jugoslavien: Muskatirovic, Cipcik, Kacic, Cukvas, Jezik, Nardelli, Stanisic, Radonjic.

Italien: Rossi, dAltrui, Dennerlein, Lavoratori, Guerrini, Parmegiani, Manneli.

Ungern: Boros, Hevesi, Molnar, Markovics, Kanizsa, Dömötör, Konrad.

Sovjet: Klimenko, Agejew, Tschikwanaja, Kurennov, Kartaschow, Novikow, Mschwenieradse, Grigorowski, Martintschik.

Holland: Kniest, Ran, Zwan, Deboer, Vriend, vanDorp, Müller.

Som domare tjänstgjorde Brandy, Ungern, Vucetic, Jugoslavien, Costa, Italien, Harebow, Sovjet och Goosen, Holland.

☆

15-ÅRIGA TJECKISKAN Kadlecova har satt nytt nationsrekord i bröstsim med 1.20,9 på 100 och 2.55,8 på 200 meter.

☆

DM-HOPP I MALMÖ

Komb hög hopp, flickor: 1) Una Åkesson, Kristianstad 54,24 p, 2) Ewa Wolke, d:o 49,43, 3) Agneta Cato MS 44,40. *Svikthopp 1 m, flickor:* 1) Ewa Wolke, KSLS 42,36 p, 2) Ulla Dahlberg, KSLS 38,01, 3) Agneta Cato, MS 35,15. *Svikthopp 1 m, pojkar:* 1) Tord Andersson, MS 52,01 p, 2) Bo Ståhlberg, Poseidon 41,43, 3) Jan Månsson, d:o 31,94. *Komb höga hopp, pojkar:* 1) Jan Månsson, S KPoseidon 61,01 p, 2) Tord Andersson, MS 51,80, 3) Bo Ståhlberg, Poseidon 36,23.

Vi simmare i vapenrock

Kustartilleristerna i toppen

Tidigare deltagarrekord slogs i år med närmare 700 starter, när SMI i år genomförde sin sjunde upplaga av de militära simtävlingarna på hemmabanor. De 3.259 deltagarnas resultat var en fin present till den 50-års-jubilerande organisationen.

Kustartillerister dominerar resultatlistorna. KA 4 i Göteborg svarar för två nya lagrekord, i stridssimning 50 m i 3-mannapatrull och i lagkapp 20 ×50 m. Fullt naturligt, när man ser att sådana storsimmare som P-A Eriksson, Berndt Nilsson och Willy Hemlin återfinnes i lagen.

Göteborgskustisarna tog Simfrämjandets vandringspris i stridssimning och Kustflottan underströk ytterligare den marina dominansen genom att erövra Livräddningssällskapets vandringspris i livräddning.

Nästa sommar lockar Simförbundets nyuppsatta vandringspris till bästa förband på 100 m fritt och 200 m bröstsim, en vacker 50-årsgåva, som poängterar det goda samarbetet mellan civil och militär simning i landet.

Br.

Stridssimning 50 m i 3-mannapatrull (59 delt. lag): 1) KA 4 (Kad Eriksson, krp Nilsson, vpl Bergström) 0.48,1, 2) I 17 0.58,4, 3) I 20 0.58,6, 4) Stabs, AUS 0.58,8, 5) I 16 lag 1 Fu Hellström, befelelev Lind, Syrén 1.00,4.

Stridssimning 20×50 m (10 delt lag): 1) KA 4 (Kn Sjöberg, lt Ekström, kad Eriksson, krp Nilsson, vpl Feuk, Kjärrlander, Wennerbeck, Norén, Svedberg, Hilding, Österman, Wadstein, Annéren, Eklund, Lekselius, Avasala, Strömberg, Loinder, Bergström, Hemlin) 15.16,1, 2) StabsS, AUS 17.40,8, 3) K 4 17.59,9, 4) I 20 18.51,8, 5) P 5 21.35,0.

Stridssimning under vattnet: Klass A (79 delt): 1) Krp Bernt Nilsson, KA 4 9,4 (rek), 2) Kad P-A Eriksson, K A4 11,6, 3) Lt B Stefenson, KSS 11,9.

Klass B (31 delt): 1) Vpl W Hemlin, KA 4 11,0, 2) Vpl Holmquist, Kfl 13,6, 3) Vpl Eberstein, Kfl 13,8.

Stridssimning 200 m med utrustning: Klass A (100 delt): 1) Kad P-A Eriksson, KA 4 3.15, 6, 2) Krp B Nilsson, KA 4 3.27,2, 3) Vol A Malm, FCS 3.52,0.

Klass B: 1) Vpl W Hemlin, KA 4 3.10,2.

Hindersimning 50 m: Klass A (68 delt): 1) Fk Axel Billing, I 6 30,4, 2) Fk O Olsson,K A 2 31,1, 3) Fu B Olsson, I 17 31,4.

Klass B (370 delt): 1) Vpl S Nordström, T 4 31,8, 2) Vpl L Nilsson, T 4 32,0, 3) Vpl W Svensson, I 15 32,8.

Livräddning, Klass A (121 delt): 1) Ffelev Kylborn, F 5 0.48,1, 2) Lt Svalling, Kfl 0.50,4, 3) Krp B Nilsson, KA 4 0.50,8.

Klass B (472 delt): 1) Vpl K Oscarsson, T 4 0.49,4, 2) Befelelev E Forslund, I 19 0.50,6, 3) Vpl M Kärnekull, I 6 0.50,8.

Lagtävlan livräddning (115 delt. lag): 1) Kustflottan 4.32,0, 2) Flygkrigsskolan 4.33,1, 3) Flygets Centrala skolor 5.54,2, 4) Flygkadettskolan 7.43,6.

100 m fritt simsätt: Klass A (287 delt): 1) Kad P-A Eriksson, KA 4 0.58,8 (rek), 2) Krp B Nilsson, KA 4 1.00,6, 3) Fk A Billing, I 6 1.05,2, 4) Ffelev Kylborn, F 5 1.06,0, 5) Asp Timdal, KSS 1.07,5.

Klass B (337 delt): 1) Vpl W Hemlin, KA 4 1.00,9, 2) Vpl E Forslund, I 19 1.02,9, 3) Vpl S Nordström, F 4 1.08,0, 4) Vpl 277 Blomkvist, Ing 1 1.08,2, 5) Vpl K Bergström, KA 4 1.08,4.

300 m fritt simsätt: Klass A (92 delt): 1) Kad P-A Eriksson, KA 4 3.38,5, 2) Krp B Nilsson, KA 4 3.44,4, 3) Krp J-E Rådehed, FCS 4.57,3.

Klass B: 1) Vpl K Gleerup, I 5 4.47,9 (rek), 2) Vpl J O Kjellgren, FCS 5.02,5, 3) Vpl I Elwing, I 5 5.14,0.

200 m bröstsim: Klass A (290 delt): 1) Krp B Nilsson, KA 4 2.41,6 2) Kad P-A Eriksson, KA 4 2.54,4, 3) Asp Lilienberg, KSS 3.03,6.

Klass B (438 delt): 1) Vpl W Hemlin, KA 4 2.58,9, 2) Vk K Nilsson, KA 2 3.00,0, 3) Vpl 3 Biquet, Ing 1 3.08,5.

100 m ryggsim: Klass A (124 delt): 1) Asp Timdal, KSS 1.15,6, 2) Krp B Nilsson, KA 4 1.16,6, 3) Kad P-A Eriksson, KA 4 1.23,4.

Klass B (65 delt): 1) Befelelev E Forslund, I 19 1.15,1, 2) Vpl 695 Eriksson, Ing 1 1.19,9, 3) Vpl 1103 Gren, I 17 1.29,3.

Rekordskolor i Göteborg

Göteborgs-Tidningens skoltävlingar i simning i Valhallabadet den 22 nov. kan lättast beskrivas som så "rekord på rekord". Totalt avverkades 924 starter i simning, hopp och polo. I kappsimningarnas sattes 13 nya rekord. De bästa resultaten blev:

20×25 m po gymn: 1) Hvitfeldtska 6.43,1, 2) Vasa 6.59,1, 3) Maj HAL 7.34,3. *20×25 m po realsk:* 1) Praktiska 7.01,3 (rek), 2) Östra real 7.07,8, 3) Vasa 7.21,8. *10×25 m fl gymn:* 1) Flickl v 4.00,1 (rek), 2) Maj HAL 4.33,0, 3) Rudebecks 5.06,5. *10×25 m fl, real:* 1) Vasa kom 3.50,9 (rek), 2) Burgården 4.09,4, 3) Nya El 4.09,6. *100 m br A-B:* 1) Laszlo Gagyi, Ungerska gym 1.19,3, 2) Gyula Farkas, Vasa 1.19,8. *100 m ry fl A-B: 1)* Ingegerd Lilja, Flickl 1.30,6 (rek), 2) Angela Karlsson, Nya El 1.32,8. *50 m fj po C:* 1) Anders Wettergren, Vasa 32,4, 2) Thomas Sjöström, Prakt 35,2. *100 m fr C:* 1) Inger Rosdahl, Flickl 1.20,8, 2) Barbro Nordberg, Samsk 1.20,9. *50 m br po D:* 1) Bo Göransson, Östra 38,1 (rek), 2) Göran Ahlbäck, Östra 39,8. *50 m fr fl D:* 1) Yvonne Lindskog, Gbgs kom 31,7 (rek), 2) Eva Söderberg, Prakt 32,5. *100 m br fl A-B:* 1) Angela Karsson, Nya El 1.31,0, 2) Marianne Johansson, F Holmq 1.36,6. *100 m ry po A-B:* 1) Rolf Hedeberg, Gbgs kom 1.17,6 (rek), 2) Bo Johansson, Gbgs yrkes 1.24,7. *50 m fj fl C:* 1) Inger Rosdahl, Flickl 42,0, 2) Kerstin Melin, Vasa kom 49,5. *100 m fr po C:* 1) Anders Wettergren, Vasa 1.02,0 (rek), 2) Thomas Sjöström, Prakt 1.04,0. *50 m br fl D:* 1) Ulrika Klingenstierna, Vasa kom 41,3 (rek), 2) Lena Larsson, Kvarnbyvik 42,0. *100 m fr A-B:* 1) Ingegerd Lilja, Flickl 1.11,5 (rek), 2) Angela Karlsson, Nya El 1.21,9. *50 m fj po A-B:* 1) Rolf Hedeberg, Gbgs ko m30,4 (rek), 2) Laszlo Gagyi, Ungerska 31,2. *100 m br fl C:* 1) Ingela Hulthén, Vasa kom 1.37,9, 2) Birgit Mannerström, Prakt 1.39,4. *50 m ry po C:* 1) Thomas Sjöström, Prakt 35,0, 2) Ove Allerby, Maj HAL 35,0. *50 m fr po D:* 1) Stefan Sjöström, Nordhemssk 29,9, 2) C-G Rosén, Vasa 30,6. *50 m fj fl A-B:* 1) Ingegerd Lilja, Flickl 41,4 (rek), 2) Angela Karlsson, Nya El 43,7. *100 m fr po A-B:* 1) Rolf Hedeberg, Gbgs kom 1.02,6 (rek), 2) Bo Johansson, Gbgs Yrkes 1.04,6. *50 m ry fl C:* 1) Kerstin Melin, Vasa kom 43,2, 2) Inger Rosdahl, Flickl 46,5. *100 m br po C:* 1) Göte Johansson, Mölnlycke 1.23,9, 2) Folke Olsson, Hvitf 1.24,6. *Trampolin po D:* 1) Bengt Emanuel, Karl Joh 31,30, 2) Göran Lanzinger, Odinssk 28,02. *Trampolin fl D:* 1) Lena Wahlgren, Vasa kom 26,99, 2) Birgitta Hilmersson, Karl Joh 26,04. *Trampolin fl C:* 1) Lisbeth Carlsson, Göteborgssk 32,47, 2) Ulla-Britt Eriksson, Prakt 19,55. *Trampolin po A-B:* 1) Jan-Erik Nilsson, Handels 37,40, 2) Bo Johansson, Yrkes 21,86. *Vattenpolo, gymn:* Vasa — Hvitfeldtska 11—1.

Frazer för gammal?

Den australiska simmerskan Dawn Fraser har berättat att den första kvinnan som simmar 100 m fritt under 1 min. kommer att bli hennes landsmaninna Alva Colquehon. Jag är redan alltför gammal för det berättar den 21-åriga Fraser.

Rekord i Karlstad då polisen kom

— Jag garanterar tre nya distriktsrekord, sa' Karlstads SS' Magnus Carlsson till alla han träffade dagarna före den stora novembergalan i residensstadens simhall.

Om det nu var Magnus' rekordlöfte eller ortspressens goda uppbackning av den gästande simmartruppen från Stockholms-Polisen (med bl. a. nordiska mästarna och rekordmännen Håkan Bengtsson och Tommie Lindström) som lockade vill vi lämna osagt men det var en glädjande stor publik som fick bevittna de sevärda tävlingarna — och fem i st. f. utlovade tre nya värmlandsrekord.

Anders Stefansson (14) är ju redan känd som en av landets mest lovande ryggsimjuniorer och nu rekordsimmade han på 100 m med 1.08,7 — på första sträckan i medleylagkappen, där KSS med rekordtiden 4.49,2 fick efterlängtad revansch på JSM-ettan Polisen — och på 200 m med 2.32,8. Bo Hansson (18) kom sedan med en angenäm överraskning på 200 m fritt genom att slå de välmeriterande poliserna Bert Svensson och Håkan Bengtsson och på så fin tid som 2.16,0. För det femte rekordet svarade 13-årige Bengt Rydahl, vilken efter fin polispace nådde 2.54,6 på 200 m fjäril.

Resultat: 200 m fj 1) Håkan Bengtsson, Polisen 2.39,8, 2) Ronnie Lindström, d:o 2.53,0, 3) Bengt Rydahl, KSS 2.54,6 (nytt d-rekord), 4) Lennart Gustafsson, d:o 2.56,9.

100 m bröst: 1) Tommy Hedenskog, Polisen 1.24,5, 2) Lennart Jonsson, KSS 1.24,7, 3) Christer Gustafsson, KSS 1.30,4, 4) Christer Jansson, FIF 1.30,8, 5) K A Sturesson, Åmål 1.31,8, 6) Leif Gustafsson, KSS 1.34,6, 7) Bengt Andersson, KSS 1.37,1.

50 m fri: 1) Sonja Rydahl, KSS 38,0, 2) Lena Larsson, KSS 40,0, 3) Eva Hall, KSS 40,1, 4) Ann Löfgren, FIF 41,2, 5) Ylva Andersson, KSS 41,5, 6) Lisbeth Kjellberg, FIF 42,4, 7) Kerstin Olofsson, KSS 44,4.

200 m rygg: 1) Anders Stefansson, KSS 2.32,8 (nytt d-rekord), 2) Ernst Rydahl, KSS 2.43,9, 3) Ronnie Lindström, Polisen 2.48,8, 4) Kent Westlund, Polisen 2.48,8.

100 m bröst: 1) Monica Wenberg, KSS 1.33,4, 2) Lena Björklund, KSS 1.35,4, 3) Gun-Britt Johansson, FIF 1.35,8, 4) Kerstin Nederberg, FIF 1.38,0, Ann Lierud, KSS 1.38,6, 6) Eva Hedlund, Kga SS 1.39,7, 7) Margareta Nohlgren, FIF 1.40,5, 8) Elisabeth Torwald, KSS 1.42,1.

50 m fritt: 1) Anders Toresson, KSS 33,1, 2) Anders Henningsson, Kga SS 34,3, 3) Sten Gustafsson, Krhamns SS 35,0, 4) P O Sturesson, ÅSS 35,2, 5) Göran Jansson, FIF 36,0, 6) Gunde Moberg, FIF 36,6, 7) Lars Westerberg, KSS 36,9, 8) P G Aspelin, Kga SS 37,7, 9) Jan Westbom, Åmåls SS 39,0, 10) Björn Nyberg, KSS 40,2, 11) Jan Elfqvist, KSS 46,5.

200 m bröst: 1) Tommie Lindström, Polisen 2.50,0, 2) Hans Bolkéus, Polisen 2.56,0, 3) Lennart Svärd, KSS 3.04,4, 4) Christer Olsson, ÅSS 3.14,0, 5) Anders Kihl, KrSS 3.14,0, 6) Alf Knutsson, FIF 3.14,4.

100 m rygg: 1) Margitta Norman, Kga SS 1.24,5, 2) Ragna Ferneman, FIF 1.25,7, 3) Kristina Rosenberg, Kga 1.26,0, 4) Inger Olsson, KSS 1.29,8, 5) Britta Ellström, d:o 1.35,6.

50 m bröst: 1) Sonja Rydahl, KSS 45,2, 2) Maud Kjellberg, FIF 45,8, 3) Ylva Andersson, KSS 47,7, 4) Eva Hedlund, Kga 47,8, 5) Ulla Gummesson, KSS 48,1, 6) Britt-Marie Lundén, d:o 49,0, 7) Kerstin Olofsson, KSS 51,5, 8) Lena Nilsson, FIF 50,0, 7) Barbro Lundbom, KSS 54,7, 10) Maj Andersson, d:o 55,0.

200 m fritt: 1) Bo Hansson, KSS 2.16,0 (nytt d-rekord), 2) Bert Svensson, Polisen 2.16,3, 3) Håkan Bengtsson, d:o 2.26,5, 4) Sören Andersson, KSS 2.28,7.

Bra dalaresultat i Avestas simhall

Ett flertal goda resultat nåddes i Avestas nya simhall, då Dalarnas simförbund genom sina stora höstävlingar enligt DM-programmet inomhus. Falu SS och Avesta SS var framgångsrikast, men segrarna fördelade sig på 5 av de 7 deltagande föreningarna:

100 m fj H: 1) Sven Lundmark, Borlänge 1.20,0, 2) Per-Agne Borgström, Borlänge 1.20,3. *4×100 m fr D:* 1) Avesta SS 5.47,0, 2) Hedemora SS 5.47,6, 3) Falu SS 6.20,2. *200 m ry H:* 1) Håkan Wiklund, Gränges 3.03,9 (d-rek), 2) Göran Wiklund, Gränges 3.06,0. *200 m br D:* 1) Ann-Christine Ramberg, Avesta 3.14,2, 2) Astrid Gustavsson, Boden 3.29,6. *200 m fr H:* 1) Leif Söderlund, Falun 2.39,5, 2) Stig Kandell, Falun 2.41,4. *Svikt 1 meter H:* 1) Alf Yngve, Falun 41,01, 2) Bengt Fredborg, Borlänge 40,83. *200 m fr D:* 1) Kerstin Ramö, Avesta 3.05,7 (d-rek), 2) Pia Stråhle, Leksand 3.06,0. *200 m medley H:* 1) Håkan Wiklund, Gränges 2.58,0 (d-rek), 2) Örjan Uddnäs, Hedemora 2.58,8. *100 m fj D:* 1) Ann-Christine Ramberg, Avesta 1.31,5, (d-rek), 2) Ulla Högberg, Avesta 1.44,4. *4×100 m fr H:* 1) Falu SS 4.46,9, 2) Borlänge SS 4.57,3. *200 m ry D:* 1) Astrid Gustavsson, Falun 3.24,2 (d-rek), 2) Gunnel Johansson, Falun 3.30,1. *200 m br H:* 1) Yngve Engström, Aveesta 3.08,1, 2) Örjan Uddnäs, Hedemora 3.09,5. *Svikt 3 meter H:* 1) Arne Thynell, Falun 44,90, 2) Alf Yngve, Falun 42,94. *200 m medley D:* 1) Pia Stråhle, Leksand 3.29,1 (d-rek), 2) Ulla Högberg, Avesta 3.33,0. *800 m fr H:* 1) Leif Söderlund, Falun 11.45,5, 2) Stig Kandell, Falun 11.55,0.

En simledare

Av alla de ledare, jag suttit med, språkat med, avlyssnat i tal, sett i aktion, framlyste en (1) som speciellt intensiv, målmedveten och metodisk:

Simningens BIRGER BUHRE.

Teknisk chef för svensk snabbhetssimning, har långa Birger under 4 (?) år varit något av en Winston Churchill i de snabba vattumännens och najadernas krets.

I likhet med den store engelsmannen, har Malmö S. S-aren och "Kvällspost"-sportchefen mäktat

A) fatta de stora strategiska och moraliska MÅLEN;

B) ingjuta ELD, VILJESTYRKA och BISTERT TÅLAMOD hos ledare och aktiva kämpar;

C) välja lämpliga slagfält För Kraftmätning;

D) dit koncentrera väl beredda trupper;

E) i flera fall taktiskt främja striderna — — —

(varvid han understundom — just som Churchill — fått anledning anmärka att "vi gjorde fel här" . . . "alla krigsledare gör ibland fel" . . . "de som gör *minsta antalet fel* och snabbast reparerar dem *vinner kriget!*"

F) ordna massor med praktiska detaljer, i gott samarbete med andra organisatörer;

G) avtacka och storsint hedra tappra kämpar.

— Sålunda tackade Birger B. i Rom ALLA TIDERS SVENSKA VATTENSPORTS-LAG (jämte 1956 års Roddare i Ballarat och 1921 års vattenpololag till England, därvid samtliga 10 matcher vanns . . . och "Nello" Andersson gjorde 50 av de 70 segermålen!) genom att *först tacka* de 3 mannar (av 30) som trots maximal insats råkat komma på 6:te plats (av 6).

Alla pojkar och flickor i truppen uppskattade denna Storsinthet . . .

(TT i IB).

Jönköpingstriumf över S02

Jönköping fick efterlängtad revansch på S.02 i det traditionella juniormatchutbytet, som denna gång ägde rum i smålandsmetropolens simhall. Men segern satt långt inne och kunde fastställas till 94—92 först sedan smålandsflickorna i den 17:e och sista grenen vunnit medleylagkappen. För tävlingarnas enda rekord svarade Christer Junefelt, som avverkade 100 m rygg på 1.10,9.

Resultat: *100 m fr po* 1) Christer Junefelt, JSLS 1.01,5, 2) H-G Liljenwall, JSLS 1.02,6, 3) Kurt Lindgren, S02 1.04,7, 4) Bo Johansson, S02 1.06,2. *100 m ry fl:* 1) Ulla Lagergren, JSLS 1.24,5, 2) Margaretha Öhrström, S02 1.27,0, 3) Marianne Gustavsson, S02 1.27,7, 4) Ann Dahlström, JSLS 1.30,0. *50 m br fl (45):* 1) Ann Leijon, S02 43,2, 2) Mari Louise Cahné, JSLS 44,6, 3) Elinor Nilsson, S02 44,7, 4) Christina Olofsson, JSLS 45,3. *50 m fr po (44):* 1) Mats Carlberg, JSLS 31,3, 2) Bengt Nilsson, S02 31,7, 3) Sven Sarnell, S02 32,2, 4) B-Å Hjalmarsson, JSLS 32,8. *100 m fj po:* 1) Rolf Hedeberg, S02 1.14,9, 2) Ewertz Lindmark, JSLS 1.19,7, 3) Lars G Hansson, S02 1.21,5, 4) Hans G Liljenwall, JSLS 1.29,8. *100 m br fl:* 1) Eva Ruberg, JSLS 1.29,5, 2) Ulrika Klingenstjerna, S02 1.30,5, 3) Angela Karlsson, S02 1.33,5, 4) Agneta Borglin, JSLS 1.36,3. *50 m fr po (46):* 1) Tomas Carlsson, S02 33,7, 2) Tomas Åberg, S02 34,1, 3) K-E Törnqvist, JSLS 35,9, 4) Bo Sjöholm, JSLS 36,5. *50 m fr po (47):* 1) Dennis Grahn, JSLS 40,9, 2) Jan Anders Engqvist, JSLS 41,7, 3) Anders Ruberg, JSLS 43,4, 4) Rolf Olofsson, JSLS 44,5, 5) Sören Cronqvist, JSLS 47,4. *50 m fr fl (47):* 1) Bodil Hultén, S02 40,4, 2) Ann Lagergren, JSLS 41,4, 3) Eva Gröndal, JSLS 44,3, 4) Helena Holm, JSLS 45,6, 5) Monika Bentzelius, JSLS 50,2. *50 m fj fl:* 1) Yvonne Lindskog, S02 37,8, 2) Margita Ljungberg, JSLS 39,9, 3) Margaretha Öhrström, S02 44,2, 4) Agneta Borglin, JSLS 44,4. *100 m ry po:* 1) Christer Junefelt, JSLS 1.10,9, 2) Ewertz Lindmark, JSLS 1.15,0, 3) Tomas Andersson, S02 1.18,3, 3) Tomas Sjöström, S02 1.19,8. *50 m br po (44):* 1) Mats Carlberg, JSLS 38,3, 2) Stefan Sjöström, S02 41,1, 3) Sven Ros, S02 41,2, 4) Lennart Holm, JSLS 41,3. *50 m fr fl (45):* 1) Lena Johansson, JSLS 34,6, 2) Birgitta Söderberg, JSLS 34,8, 3) Lena Wahlgren, S02 35,0, 4) Barbro Mattsson, S02 35,2. *200 m br po:* 1) Mats Claesson, JSLS 3.00,5, 2) Folke Ohlsson, S02 3.06,9, 3) Johannes Järhult, JSLS 3.12,0, 4) Tomas Sjöström, S02 3.20,7. *50 m br po (46):* 1) Bo Göransson, S02 38,7, 2) Pär Lagergren, JSLS 45,1, 3) Sören Knutsson, S02 46,1, 4) Bo Sjöholm, JSLS 52,1. *100 m fr fli:* 1) Yvonne Lindskog, S02 1.11,4, 2) Margita Ljungberg, JSLS 1.11,5, 3) Marianne Gustavsson, S02 1.14,3, 4) Mildred Johansson, JSLS 1.22,7. *8×50 m medley po:* 1) S02 4.30,0, 2) JSLS 4.30,3. *8×50 m medley fl:* 1) JSLS 5.13,5, 2) S02 5.16,4.

NKK-jubileum med elitsim

Norrköpings Kappsimningsklubb firade 40 år med en elitträff i Simhallen, där man kunde glädjas åt alla friska ungdomar som forsade fram på tider så man baxnade. Roligt var det också för hemmaklubben med denna injektion som inspirerade nya storsimmarlöftet Anders Forsén att vinna 100 rygg på fina 1.08,6 — endast Björn Borg har gjort bättre i klubben!

Sörmlandsflickorna tog upp striden starkt mot Neptuns stronga jäntor. Birgitta Eriksson hade gett sig bara den på att slå Bibbi på 100 fritt, men glömde att det var en yardsbassäng så hon missade sista vändningen.

Några resultat: *100 m rygg:* 1) Anders Forsén, NKK 1.08,6, 2) Jan Lundin, Polisen 1.10,6, 3) Roland Lind, NKK 1.10,6, 4) Ronny Lindström, Polisen 1.12,4. *200 m frisim:* 1) Bert Svensson, Polisen 2.19,6, 2) Håkan Bengtsson, dito 2.21,8, 3) Göran Brask, Motala 2.27,8. *100 m fjäril:* 1) Håkan Bengtsson 1.12,4, 2) Ronny Lindström 1.16,0, 3) Roland Lind 1.16,2, 4) Claes-Åke Lindberg, Nyköping 1.16,5. *200 m bröst:* 1) Tommie Lindström, Polisen 2.46,9, 2) Märta Saarm, Nyköping 2.55,5, 3) Johnnie Lindström, Polisen 3.01,6. *100 m bröst, juniorer:* 1) Tommie Lindström 1.25,2, 2) Bo Pettersson, NKK 1.25,4, 4) Lars Johnson, dito 1.26,0. *Damer: 100 m:* 1) Bibbi Segerström, Neptun 1.07,8, 2) Birgitta Eriksson, Tunafors 1.08,5, 3) Ann-Katrin Andersson, Tunafors 1.09,5, 4) Jane Cederqvist, Neptun 1.10,2. *Damer: 100 m ryggsim:* 1) Bibbi Segerström, 1.17,6, 2) Ann-Katrin Andersson 1.23,3, 3) Marianne Asperud, LASS 1.27,3. *100 m fjäril:* 1) Jane Cederqvist 1.22,8, 2) Birgitta Eriksson 1.23,7, 3) Barbro Eriksson, Nyköping 1.34,1, 4) Gudrun Jansson, NKK 1.41,6. *200 m bröst:* 1) Barbro Eriksson, 3.01,5, 2) Elisabeth Ljunggren, Neptun 3.03,0.

Sundbybergsseger

Med jämt 20 poäng (109,5 — 89,5) besegrade Sundbybergs IK i Solna simhall gästande Sala SS. Tävlingarna var genomgående av god kvalitet och lera av juniorerna visade så fina takter att man vågar tilltro dem stora utvecklingsmöjligheter.

Resultat: *100 m fr H:* 1) L Sundström, SIK 1.03,9, 2) L Viberg, SSS 1.05,8, 3) O Karlsson, SIK 1.06,0, 4) C Wanberg, SSS 1.07,3. *100 m br D:* 1) Marg. Wiklund, SSS 1.34,6, 2) Pia Lindros, SIK 1.36,5, 3) Siv Carlsson, SIK 1.37,6, 4) A C Hallberg, SSS 1.38,5. *100 m ry A-jun, H:* 1) L Sjöblom, SIK 1.15,4, 2) T Eckemark, SSS 1.22,8, 3) C O Carlsson, SSS 1.24,7, 4) S-Å Ahl, SIK 1.59,4. *50 m fr B-jun D:* 1) Lena Hanning, SIK 34,0, 2) Ingrid Vannfelt, SSS 34,6, 3) Kerstin Olsson, SSS 36,8, 4) Gunnel Andersson, SIK 36,8. *50 m br B-jun, H:* 1) R Svensson, SIK 40,1, 2) T Finnman, SIK 42,4, 3) K Sundström, SSS 43,0, 4) R Widenbring, SSS 45,0. *50 m fr Fl (47):* 1) Lena Rudefors, SIK 41,9, 2) Lena Andersson, SIK 42,0, 3) Carin Andersson, SIK 49,8, 4) Eva Gustafsson, SIK 51,6, 5) Ulla Malmberg, SIK 54,0.

BODENTÄVLINGAR

100 m fr H: 1) Lennart Säwe, Boden 1.04,1, 2) Kjell Granlund, Luleå 1.06,0, 3) Ronny Domeij, Luleå 1.08,7, 4) Stig-B Eriksson, BBK 1.09,6. *50 m br Fl:* 1) Eva-Britt Holm, Boden 44,4, 2) Monica Pettersson, Luleå 45,4, 3) Eva Söderström, Boden 45,9. *100 m fr D:* 1) Marianne Andersson, Kiruna 1.11,0, 2) Kickan Bergström, Boden 1.16,5, 3) Anita Ahlstrand, Luleå 1.17,0. *50 m fj Po:* 1) Kåre Johansson, Boden 41,2, 2) Sture Hellström, Boden 42,3, 3) Hilding Lindbäck, Luleå 43,1. *200 m br H:* 1) L-G Alm, Luleå 2.57,4, 2) K-O Edman, Luleå 3.13,2. *50 m fj Fl:* 1) Cilla Loggert, Boden 38,8, 2) Mona Nyström, Boden 40,1, 3) Anita Ahlstrand, LSS 41,5. *200 m br D:* 1) Ulla Brännström, Boden 3.06,6, 2) Birgit Öbergh, Boden 3.22,0. *50 m fr Po:* 1) Kjell Widmark, Luleå 33,2, 2) Rune Näsvall, Luleå 35,5, 3) Alf Ruthenström, Luleå 35,1. *100 m ry H:* 1) Göran Lindberg, Boden 1.15,4, 2) Ulf Henerud, Boden 1.18,2, 3) Lennart Säwe, Boden 1.18,3. *50 m fr Fl:* 1) Anna Loggert, Boden 36,8, 2) Eva Kinch, Boden 37,3, 3) Sonja Bergenudd, Boden 41,3. *100 m ry D:* 1) Marianne Andersson, Kiruna 1.21,8, 2) Cilla Loggert, Boden 1.22,9, 3) Ulla Brännström, Boden 1.23,3. *50 m br Po:* 1) Rune Näsvall, Luleå 43,8, 2) Roland Boudin, Boden 45,1, 3) Stig Larsén, Boden 45,7. *5×50 m frisim H:* 1) Bodens BK 2.26,1, 2) Luleå SS 2.26,9, 3) Boden II 2.52,3, 4) Hornkrokens IF 2.59,0. *5×50 m frisim D:* 1)Bodens BK 3.15,2, 2) Boden II 3.15,7, 3) Boden III 3.26,6.

Artiklar i Simsport 1959

Ledare Nr/sida

Nedträning (Av Paul Högberg) 1/1
Banal historia (Av Birger Buhre) 2/1
Vart tar de vägen? (Av Olof Groth) 3/1
Rätt satsning (Av Birger Buhre) 4/1
Amatöranda (Av Buhre/Torsten Tegnér) 5/1
Högsäsong (Av Henry Runströmer) 6/1
Fyrisbadets lov (Av Henry Runströmer) 7/1
Idrottens avigsidor (Av Lars Bohlin) 8/1
Maning i norr (Av C. G. Zachrisson) 9/1
Blacks handduk (Av Henry Runströmer) 10/1
Ett gott år (Ur årsberättelsen) 11/1
TV-Tävlingens Vän (Av Henry Runströmer) 12/1

Tekniska artiklar

Några små födeämnestips (Av Larsson/Malmberg) 1/6
Årsplanering viktig (Av Karl Andersson) 1/21
Amerikansk konditionstest 2/4
Är det nödvändigt att träna? (Av P. O. Åstrand) .. 2/5
Gör pipblåsarna polo till tösaspel? Av Sjö/Zuckerman) 3/20
Varrför ej kast över hela plan (Av Malmström/Zuckerman) 4/8
Starter och vändningar (Av Brian Nettleton 5/3, 7/9, 8/16, 9/17, 12/7
Polo på nya vägar (Av Heinz Bauer) 6/2
Mun-till-mun-andningen 7/5
Neptun tränar Stenhårt (Av Bengt Fureberg) 7/15
Andningen ej styrkan (Av Claes Sturm) 8/12
Modern kondtionsträning (Av Don Talbot) 9/3
Årgång 1960 blir den bästa (Ur ungersk källa) .. 9/16
För snälla polodomare! (Av Nils Blid) 9/15
Träna upp kondition och styrka! (Av Karl Andersson) 10/7

Presentationer

Bodens Bandyklubb 1/3
Gullbritt Jönsson 2/7
Lennart Brock 3/12
Lars Eriksson 5/7
Leif Wolmsten 7/14
Per-Olof Eriksson 9/13

Övrigt

PM för 1959 ..... 1/7
PM för 1960 ..... 12/7
Årsberättelse för 1958—1959 ..... 11/7
Vad är en fritidsgrupp? 11/5
Som fisken i vattnet 11/8
Tre cigarretter (Av Dr P. Strömbäck) 1/23
Hur höja polostandarden? (Av Lennart Lindström) 1/21
Att vara storklubb (Aav Nils Dunér) 12/8
Kontakt med Simkommittén 1/5
Kontakt med Polokommittén 1/11
Kontakt med Hoppkommittén 1/10, 2/11, 3/18
Vi simmare i vapenrock 1/9, 2/11, 5/12, 6/10, 9/12 10/10, 12/11
Allsvenska Simserien 4/13, 6/14, 11/9, 12/11
Svenska Simserien 2/9, 4/15, 7/19
Simförbundets märken 1/12, 3/12
Svensk statistik 1/14 2/10, 2/12, 3/13, 7/12, 11/6
Svensk statistik .. 1/14, 2/10, 2/12, 3/13, 7/12
Utländsk statistik 5/4, 8/17
Landskamper 1/20, 1/23, 4/9, 8/10, 8/12, 9/6, 11/14
Mästerskapstävlingar 2-11/2-23
Rekord 2-12/2-21
Fribadstider 2/4, 12/5
OS-stipulationer 10/2, 12/6
Simsport världen runt 3-10/3-11
Medaljtiderna 2/2, 11/9
Regeltolkning 3/19, 7/20
Funktionärer 3/15, 4/16
Simdistrikten 1-11/8-23
Föreningarna 1-12/3-24
Kursverksamheten 2/4, 3/17, 5/2, 6/12, 7/12
Svensk utlandsrepresentation 5-10/2-17

Nässjö bra - Motala bättre

Motala Simsällskap fick hårdare motstånd än väntat i simstadsmatchen mot Nässjö SLS vid höstens klubbmatch i Motala Verkstads simhall. Motala brukar dominera ganska eftertryckligt inomhus men fick nöja sig med en segermarginal på 10 poäng, men det räckte ju fint för att erövra första inteckningen i det nyuppsatta vandringspriset, som skall erövras fem gånger för att bli ständig egendom.

Motala har vunnit de två tidigare tävlingarna men får säkerligen svårare att bärga den tredje, då Nässjösimmarna lovar allt mera. Tyvärr har man inte någon bassäng utan får träna i Jönköping. Slutresultatet blev nu 83,5—73,5.

Motalas ankare var som vanligt Janne Höög, som med sint tre segrar lade grunden till slutsegern.

Resultat: 100 m fr, H: 1) Jan Höög, M 1.03,8, 2) Göran Brask, M 1.03,9, 3) Göran Eriksson, N 1.11,0, 4) Kent Arthursson, N 1.12,0. *100 m fr, D:* 1) Anita Lindhoff, M 1.16,9, 2) Lena Ekelund. N 1.23,0, 3) Rosmari Pallman, M 1.23,8, 4) Mona Zellersjö, N 1.24,6. *50 m br, H jun:* 1) Leif Ekman, N 40,5, 2) Gunnar Larsson, M 40,8, 3) J-O Jansson, M 43,2, 4) Clarenc Gröhn, N 44,0. *50 m br, D jun:* 1) Anette Ekvurtzel, N 42,6, 2) Margareta Hultgren, M 42,8, 3) Siv Jonsson, N 44,0, 4) Margareta Brask, M 48,1. *Hopp, H:* 1) Jan Höög, M 30,06 poäng, 2) Bengt Jonasson, N 29,83, 3) Gösta Ekvurtzel, N 23,80, 4) S-A Selling, M 22,29. *100 m br, H:* 1) Leif Ekman, N 1.28,8, 2) Gunnar Larsson, M 1.30,0, 3) J-E Johnsson, N 1.30,0, 4) J-O Jansson, M 1.37,0. *100 m ry, H:* 1) Jan Höög, M 1.18,1, 2) Bo Lind, M 1.19,1, 3) Geiton Gröhn, N 1.20,1, 4) Göran Eriksson, N 1.28,2. *100 m ry, D:* 1) Anita Lindhoff, M 1.29,1, 2) Marianne Omfeldt, N 1.30,5, 3) Marianne Ekvurtzel, N 1.35,4, 4) Lena Hansson, M 2.19,4. *100 m br, D:* 1) Ann Mari Rodell, M 1.29,4, 2) Laila Lindell, N 1.31,0, 3) Margareta Hultgren, M 1.32,8, 4) Lena Ekelund, N 1.35,0. *50 m ry, H, jun:* 1) Geiton Gröhn, N 35,8, 2) Torleif Björklund, M 36,1, 3) Kent Arthursson, N 41,6, 4) Ulf Tell, M 42,8. *50 m fritt, D, jun:* 1) Rosmari Pallman, M 36,0, 2) Marianne Omfeldt, N 38,0, 3) Marianne Ekvurtzel, N 39,0, 4) Annika Holmertz, M 40,8. *50 m ry, D jun:* 1) Marianne Omfeldt, N 42,0, 2) Margareta Hultgren, M 42,2, 3) Moa Zellersjö, N 45,2, 4) Gun Stark, M 51,0. *50 m fr, H, jun:* 1) Göran Brask, M 29,4, 2) S-A Selling, M 31,0, 3) Leif Söderblom, N 32,0, 4) Kent Arthursson, N 33,0. *4×50 m medley, D:* 1) Nässjö SLS 2.42,4, 2) Motala SS 2.43,9. *4×50 m H:* 1) Motala SS 2.00,9, 2) Nässjö SLS 2.10,3.

Nästa nummer av
SIMSPORT
utkommer omkring 20 januari

med SvD *in i 60-talet*

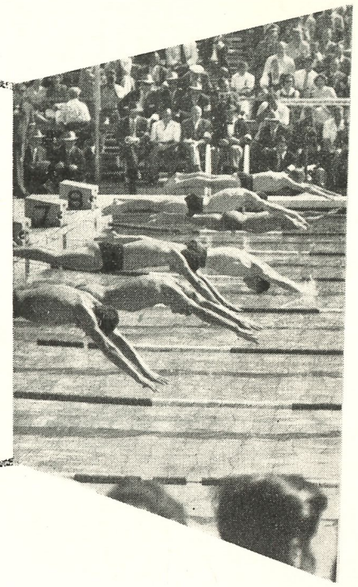

Vinnare av "Guldfacklan"



Karin Larsson 1958



Per Ola Lindberg 1959



Bibbi Segerström 1959

När startskottet går för de olympiska simtävlingarna i Rom den 26 augusti 1960 är en stab av SvD-medarbetare på plats. SvD:s utsända är alltid med där något av vikt händer — inom och utom Sverige. Svenska Dagbladets nyhetstjänst är känd för påpasslighet, snabbhet och vederhäftighet — det gäller inte minst inom idrottsvärlden.

Svenska Dagbladet har alltid visat ett varmt intresse för simsporten och ägnat dess evenemang stort utrymme i spalterna. Tidningen har också tagit ett flertal initiativ, som kommit simsporten till godo. SvD:s skolsimningar, som 1959 hölls för 30:e gången, redovisar årligen omkring 500 deltagande skolungdomar. Förutom SvD:s guldmedalj, som anses vara den främsta belöning en svensk idrottsman kan få, utdelas sedan 1958 årligen en belöning — "Guldfacklan" — till årets bästa skolidrottsflicka och skolidrottspojke. Av de 4 hittills utdelade belöningarna har 3 tillfallit simmare.

Den sjudande utvecklingen inom svensk simsport av idag kommer att följas med särskild uppmärksamhet av Svenska Dagbladet.

Prenumerera på

SVENSKA DAGBLADET

Ring 22 50 00 och begär "Prenumerationsavdelningen". Utom Stockholm mottages prenumeration på alla postanstalter och hos tidningens ombud.

NYHET!

NITELLA
All Resist

— uret som tål alla strapatser!

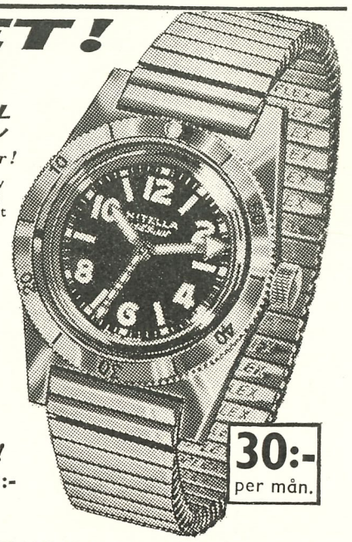

- Absolut vattentät dubbel boett av finaste stål, som erbjuder dubbelt skydd mot det stora vattentrycket på 100 meters djup.
- Motstår magnetiska påverkningar upp till 1500 Gaus.
- Mycket motståndskraftigt verk - automatisk uppdragning med största precision.
- Världspatenterad osårbar uppdragskrona.
- Starkt självlysande special-radium-preparerade visare och siffror.
- Vridbar glasring med självlysande index för speciell tidtagning.
- Ytterst kraftigt armband av finaste stål.

30:- per mån.

I alla ASU-butiker!

250:-. Även på avbet. **280:-**

ASU AB SVENSKA URDEPOTEN

Stockholm Biblioteksg. 1, Regeringsg. 45, Götg. 24. **Göteborg** Kungspassagen, Östra Hamngat. 43, Andra Långgat. 9. **Malmö** Stortorget 3, Amiralsgat. 11, Bergsgat. 20, Södra Förstadsgat. 24, Östra Förstadsgat. 35, Baltzarsgat. 22. **Hälsingborg** Trädgårdsgat. 23, Södergat. 69—71. **Trelleborg** Algatan 70—72. **Lund** Klostergatan 9. **Västerås** Vasagatan 14—18.

Kan även beställas per post direkt från ASU, Stortorget 3, Malmö.



Vi tillverkar och levererar SM-persiennen till statliga och kommunala företag och industrier bl. a.
Stockholms Stads skolor, Stockholms Stads Yrkesskolor, Lantbruksförbundet, Stockholms Stads Gatukontor, Kungl. Fortifikationsförvaltningen, Arbetsnämnden, Statens Järnvägar, Samuelsson & Bonnier m. fl.

Svensk toppkvalite med garanti

Begär offert och broschyr

Återförsäljare antages

R. NYSTRÖM & Co

Kubbegatan 10 **Farsta**

Södertälje 1959, Södertörns Tr. AB