höj motorns pensionsålder

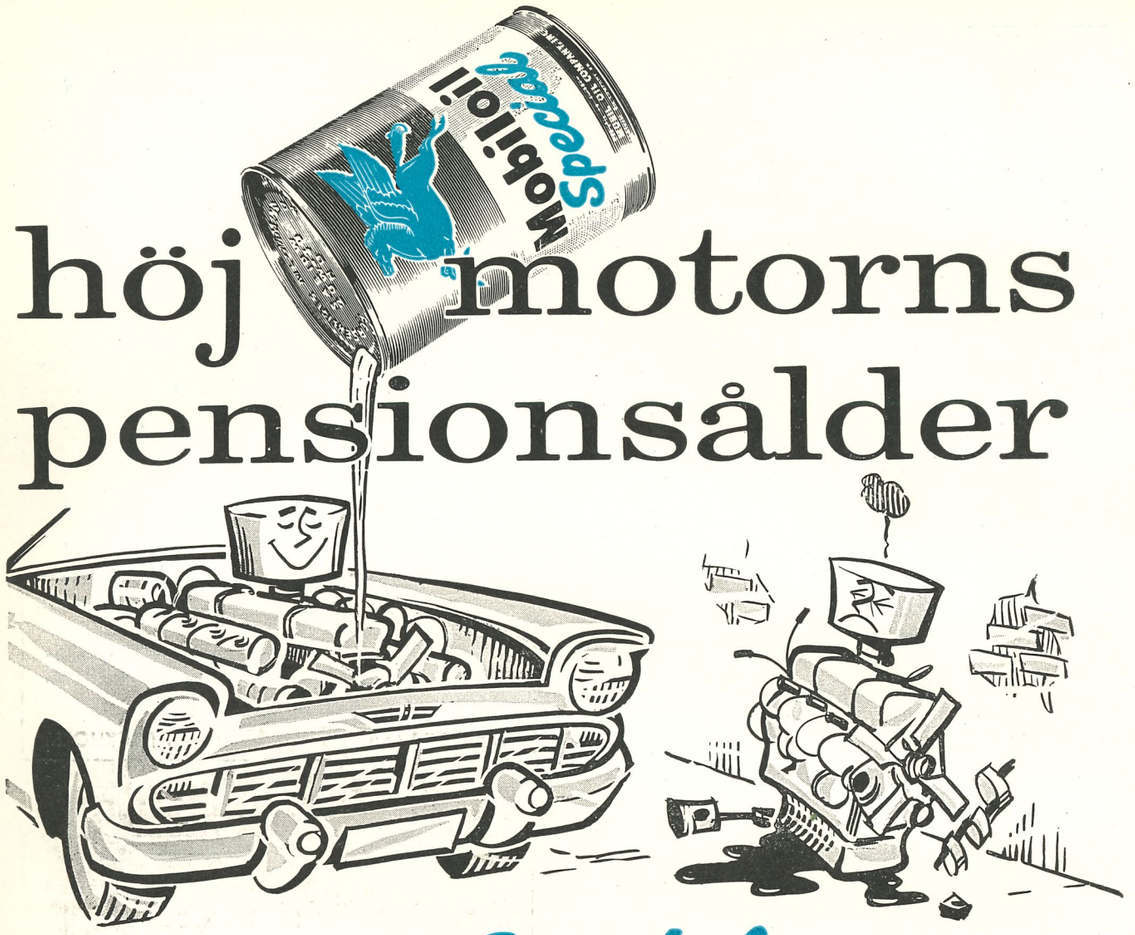

Mobiloil *Special*

håller motorn yngre längre

Många ovänner vill göra livet surt för Er motor. Mobiloil Special neutraliserar dem alla. Den har en livsförlängande skyddsverkan.

- **Mobiloil** *Special* skyddar redan från starten — även i mycket sträng kyla — alla vitala delar i Er motor.
- **Mobiloil** *Special* eliminerar den frätande korrosionen som uppträder innan motorn nått arbetstemperatur.
- **Mobiloil** *Special* klarar också höga temperaturer och ogynnsamma arbetsförhållanden utan att svikta.

Det ligger 92 års erfarenhet i petroleumbranschen bakom Mobiloil Special och dess egenskaper. Det är oljan som lägger år till Er motors livslängd.

rätt olja **Mobil** året runt

Affärstryck/Engwall & Stråhle AB, Sthlm 1958

MEDDELANDEN FRÅN SVENSKA SIMFÖRBUNDET

Simsport



4

APRIL 1958 · ÅRGÅNG 13



vi går vidare...

Från årsskiftet har vi ytterligare
utvidgat med en ny avdelning, EOS-Reklam,
som tar hand om Era trycksaksproblem.
Vi har nu reklam, boktryck, offset, rit- och
kontorsmateriel inom samma företag
och hoppas med detta kunna bjuda Er
den bästa service under 1958.

ENGWALL & STRÅHLE AKTIEBOLAG

AFFÄRSTRYCK

EOS *Reklam*

Telefon växel
23 13 55

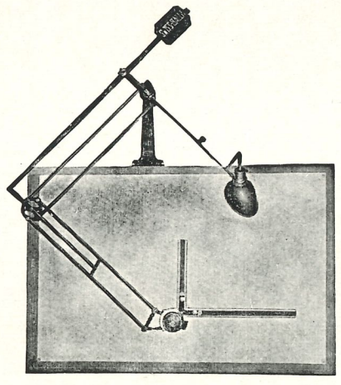

Vänd Eder till
vår ritmaterielavdelning
när det gäller

RITBORD · RITAPPARATER
LJUSKOPIERINGSMASKINER
LJUSKOPIERINGSPAPPER · KALKÉRVÄV
KALKÉRPAPPER · RITNINGSTRYCK

ENGWALL & STRÅHLE AKTIEBOLAG

Sveavägen 35—37 · Stockholm 3 · Telefon 23 13 55 växel

SIMSPORT

MEDDELANDEN FRÅN
SVENSKA SIMFÖRBUNDET
SVEAVÄGEN 29 · STOCKHOLM
POSTGIRO: 524 94

Nr 4 · 1958 · Årgång 13

Redaktör och ansvarig utgivare:
HENRY RUNSTRÖMER

Telefon:
REDAKTÖREN 10 61 92
ANNONSER
11 53 04, 10 01 53
ANNONSCHEF CURT
LUNDGREN 23 13 55
KUNGÖRELSER 10 63 92

Prenumerationspris: kr. 10: — halvår kr. 5: — för 1958
I utlandet kr. 15:— för helår

OBS! *Nästa nummer blir dubbelnummer maj/juni och utkommer den 15/6.*

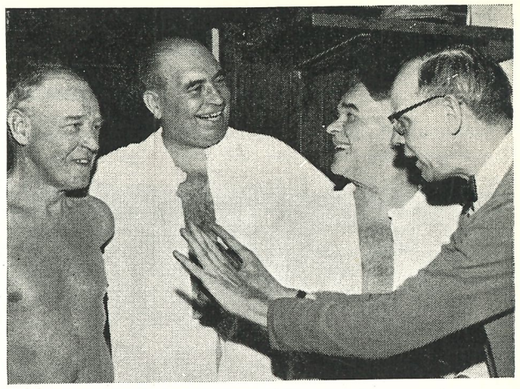

ÄN LEVA GAMLA GUDAR — I gamla anrika "Centan" (Centralbadet i Stockholm) drabbade veteranerna i "Kappis" och "Neppan" samman den 2 april. Några resultat från det "blodiga" slaget har ännu ej inlöpt men väl denna fredliga bild av simhistoriska hjältar före "fientligheternas" inledning. Vi behöver väl knappast presentera neptunarna Cletus Andersson och Nils Backlund samt SKK-arna "Robban" Andersson och Arne Borg?

Draksådd

Vid Bosö-konferensen i mitten av januari fick landets församlade tränarexpertis och större delen av förbundsledningen tillfälle att ta del av hemligheten bakom de våldsamma australiska framgångarna i simning.

Birger Buhre, som haft turen träffa på USA:s tränartidskrift, gjorde då en utmärkt sammanfattning, som sedan i sju punkter redovisades i "Simsport".

Metodiken i det australiska arbetet kan ingen ta miste på, alltifrån långtidsplaneringen till den vetenskapliga delen (=samarbetet med läkarna).

Månne avfärdar gemene man inte hela systemet en aning lättvindigt? Man säger: det där kan vi aldrig klara med det svenska kynnet! Fakirträning är ingenting för svenskar, vi skall leka oss fram.

Det där är bekvämlighetens översteprästers förkunnelse, de där som tror att skandinaver inte skulle vara skapta av kött och blod som andra människor.

Tiden är helt enkelt inne att tänka om!

Efter syskonen Konrads våldsamma rekordslakt för någon tid sedan hade radions P 2-program en intervju med en mycket känd simmare, berömd efter mångfaldiga besök i rekordlistorna. Naturligtvis kan han oerhört mycket simning, mer än skrivaren av dessa rader, men hans livsstil har mera gått åt gascognarhållet än åt det metodiska. Därför tillmätte han i intervjuen inte träningen samma betydelse som anlagen och de yttre förhållandena.

Detta tycker jag är ett mycket farligt inlägg och kan lätt skapa falsk legendbildning; det blir i den moderna idrotten ett slags (omedveten) draksådd. Här bibringas ungdomarna den uppfattningen att talangen och bassängförhållandena skulle vara viktigare än själva metodiken. Själv hävdar jag att tränaren har den allra största betydelsen bakom en aktiv. Det behöver inte vara en våldsamt tekniskt durkdriven tränare för att få en discipel fram mot internationella tider, blott den brinnande viljan och den ödmjuka tron finns på ömse håll. Det måste bli ett klangfullt samspel mellan aktiv och tränare.

En junior har ett självförtroende, vars utvecklingskurva beskriver varierande toppar, och just här har en tränare sin givna arbetsuppgift att stötta. Därjämte driver han på, kritiserar och berömmer med samma varma själ, men han måste alltid vara positiv och alltid låta den aktives problem komma framom de egna. I det idrottsliga samarbetet.

Den där hej-svejs-andan borde nu vara avskriven i svensk simsport. Man har dubbelt kul med allvarlig metodik — glädjen blir nämligen så mycket större, när resultaten infinner sig. Vilket givetvis, vilket betonas för undvikande av misstolkningar, inte innebär att alla skall förvandlas till tungusar. Jag hoppas ha uttryckt mig tillräckligt klart.

Jag har en känsla av att Göran Larsson bärgat en guldmedalj i Helsingfors, om han inte fått en släng av den där gamla mentaliteten förvåren 1952, då han förmodligen omedvetet inspirerad, kom på den olycksaliga idén att bryta med sin mycket skicklige tränare.

De hårdhudade kanadensiska ishockeyspelarna, som i Oslo vann VM, följde helt sin av skandinaver så bespottade manager, mr Wren Blair. På Hotell Viking stötte jag ihop med stjärnan Ted O'Connor, frågade honom hövligt om hans åsikt om mr Blair. "He's great. Vi följer honom blint", blev det direkta och ärliga svaret.

Ungdomar! Tro på er tränare, var ni än befinner er, och följ hans intentioner. Jag garanterar, att det är ett råd, som håller i alla väder!

Hans Hellbrand.

Omslagsbilden visar Neptuns framgångsrike instruktör Sten Hellqvist med tre av sina nya stjärnämnen, som gjorde succé vid JSM i Malmö, fr. v. bröstsimmerskorna Margareta Winqvist och Marianne Johansson samt frisimmerskan Jane Cederqvist.

Kontakt med Simkommittén:

Nytt SM-program i sommar

Simkommittén har reviderat det tävlingsprogram som tillämpats vid sommar-SM trots en del oformligheter. Sedan nu 1500 m frisim för herrar brutits ur det stora SM-programmet har det också varit betydligt lättare att lägga ut de övriga grenarna. Svenska Simförbundets styrelse godkände vid sammanträdet i Malmö det program som SK presenterade och som redovisas här nedan. Först som sist må sägas, att hur man än vrider och vänder på problemet så kvarstår det faktum, att vissa kollisioner måste äga rum, men vi har dock kommit så långt i svensk simning att det nu måste bli fråga om en viss specialisering. Det går inte längre lika lätt som för några år sedan för en bra simmare att plocka hem mästerskap i flera grenar och olika simsätt. Vid komponerandet av det nya programmet fastslog SK följande principer:

Herrar: Frisimsgrenarna skall gå i *stegrad ordningsföljd,* alltså 100 - 200 - 400 meter. (Enligt gamla programmet i precis omvänd ordning.) 4×200 m frisim bör ej gå samma dag som 200 resp. 400 m frisim. 200 m fjärilsim bör ej gå samma dag som 200 resp. 400 m frisim. 100 m ryggsim bör ej gå samma dag som 100 resp. 200 m frisim.

Damer: Frisimsgrenarna skall gå i *stegrad ordningsföljd.* 100 m fjärilsim och 100 m ryggsim bör ej gå samma dag som 100 m frisim. 100 m ryggsim bör ej gå samma dag som 400 m frisim. 4×100 m frisim bör ej gå samma dag som 100 resp. 400 m frisim.

Efter dessa grundprinciper skulle alltså programmet komponeras. Särskilt skulle också anmärkas att vid EM och OS avgöres frisimsgrenarna i stegrad ordningsföljd, varjämte vid dessa tävlingar 400 m frisim och 100 m fjärilsim för damer avgöres samma dag. Vid programmets sammansättning var SK tvungen att framgå en av de uppställda önskemålen, nämligen att herrarnas 100 m ryggsim måste gå samma dag som 200 m frisim. F. ö. kunde alla önskemål hållas och det nu fastställda programmet för SM ser ut på följande sätt:

Fredag kl. 13:

1. 100 m frisim, herrar, försök
2. 200 m fjärilsim, herrar, försök
3. 200 m bröstsim, Damer, försök
4. 100 m frisim, damer, försök
5. Svikthopp, damer, försök

Fredag kl. 18:

1. 100 m frisim, herrar, final
2. 200 m fjärilsim, herrar, final
3. Svikthopp, damer, final
4. 200 m bröstsim, damer, final
5. 100 m frisim, damer, final
6. Lagsim 4×200 m frisim, herrar, final

Lördag kl. 11:

1. 400 m frisim, damer, försök
2. 100 m fjärilsim, damer, försök
3. 100 m ryggsim, herrar, försök
4. 200 m frisim, herrar, försök
5. Höga hopp, damer, försök
6. Svikthopp, herrar, försök

Lördag kl. 17:

1. 400 m frisim, damer, final
2. 100 m fjärilsim, damer, final
3. Höga hopp, damer, final
4. 100 m ryggsim, herrar, final
5. Svikthopp, herrar, final
6. 200 m frisim, herrar, final
7. Lagsim 4×100 m medley, damer, final

Söndag kl. 9:

1. 200 m bröstsim, herrar, försök
2. 100 m ryggsim, damer, försök
3. 400 m frisim, herrar, försök
4. Höga hopp, herrar, försök

Söndag kl. 14:

1. 200 m bröstsim, herrar, final
2. 100 m ryggsim, damer, final
3. 400 m frisim, herrar, final
4. Höga hopp, herrar, final
5. Lagsim 4×100 m frisim, damer, final
6. Lagsim 4×100 m medley, herrar, final

EM-uttagningar

Simkommittén har föreslagit styrelsen att till EM i Budapest endast sända de simmare som har verklig finalchans. Uttagningarna kommer att göras med ledning av SM-resultaten samt de resultat som göres vid landskamperna veckan efter i Halmstad, varvid eventuellt speciella uttagningslopp kan komma att komplettera programmet. Förutom dessa två tävlingstillfällen kommer den aktuella europastatistiken att ha ett avgörande inslag i uttagningen. För landskampernas del kommer resultaten vid SM att helt ligga till grund för uttagningarna. Vad beträffar NJM i Kalmar den 12—13 juli utgör resultaten vid JSM huvudsaklig grund, men på grund av det stora tidsmellanrummet kommer kontinuerlig kontakt med instruktörerna och resultaten vid de stora tävlingarna i Hamburg i juni, vid vilka flertalet av de aktuella simmarna kommer att vara representerade, att vara utslagsgivande. SK har fastställt att laget skall nomineras vid sammanträde i månadsskiftet juni—juli.

Fribad utgår enligt tidigare normer, dvs. till den som uppnår en tid som berättigar till fribad enligt följande lista:

Frisim	*Herrar*	*Damer*
100 m	59,5	1.10,0
200 m	2.12,0	—
400 m	4.53,0	5.25,0
1500 m	19.30,0	—
Bröstsim		
200 m	2.50,0	3.13,0
Fjärilsim		
100 m	—	1.20,0
200 m	2.38,0	—
Ryggsim		
100 m	1.09,0	1.20,0

För att komma i åtnjutande av denna förmån, 8 fribad pr varje 2-månadersperiod, skall vederbörandes förening hos Svenska Simförbundet ansöka härom. Fribadsperioden räknas alltid pr hel månad, dvs. från den 1:sta i månaden efter det resultatet uppnåtts. Vid utgången av varje 2-månadersperiod måste vederbörande ånyo ha presterat en tid som berättigar till fribad för att komma i åtnjutande av fortsatta fribad. Observera, att ansökan måste sändas in för varje ny period!

Nils-Erik Paulson.

Beställ rum redan nu för SM i Eskilstuna

Till sommarens SM i simning och hopp i Eskilstuna den 1—3 augusti kan föreningarna redan nu ordna sin logifråga genom anmälan till Rune Jonsson, Hästskobacken 4, Eskilstuna, dock senast den 15 juni, därefter genom SJ-reso, Drottninggatan 18, Eskilstuna.

Propagera för
SIMSPORT
bland
vänner och bekanta

Upsala Simsällskap

Anrik klubb på frammarsch

Text och foto: Gösta Zellén

Världens äldsta simklubb — Upsala SS, grundades redan 1796 och kan sålunda redovisa en 162-årig verksamhet. Aldrig tidigare har man kanske sett så ljust på framtiden som i år. Simsällskapet har gott om lovande juniorer, badfrågan har äntligen lösts och verksamheten "blomstrar". Träningsintensiteten i Centralbadet lovar gott.

Upphovet till USS kan tillskrivas i första hand professor Jöns Svanberg, som under sin studietid i Uppsala roade sig att tillsammans med sina kamrater dyka i Fyrisån utanför restaurant Flustret och hämta upp punschflaskor som restaurantgästerna frikostigt kastade ut. Stiftarna till klubben var ett 10-tal studenter. Verksamheten upptog från början endast elementär simundervisning. De s. k. promotionerna infördes redan från början och sporrade givetvis simintresset i hög grad. Att närmare orda om klubbens 150 första år är inte vår avsikt i denna artikel, enär den avhandlats vid ett flertal tillfällen i tidigare nummer av "Simsport". Alltså raskt över till de unga generationerna av Uppsalas najader och tritoner.

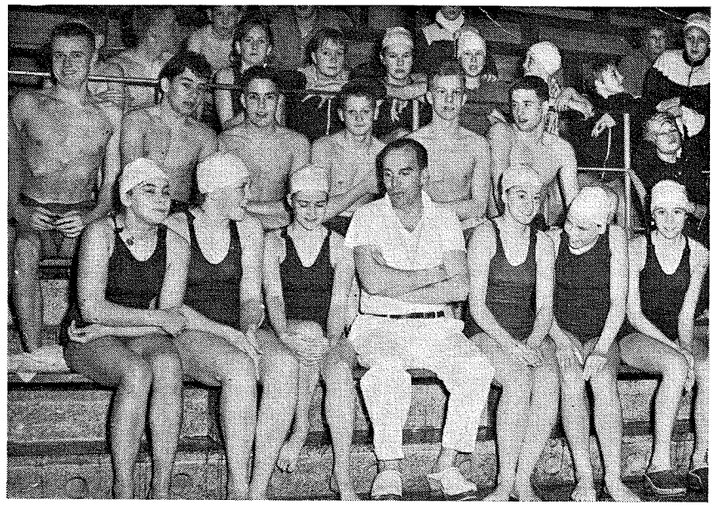

Instruktören Evert Sandberg mitt i raden av sina adepter inom Upsala SS. Fr. v. Liv Lernfeldt, Inger Thorngren, Ingegerd von Bahr, Sandberg, Barbro Persson, Lena Högling och Gunilla Andersson. Pojkarna: Lars Candler, Tord Lindahl, Christer Egnér, Torbjörn Hamrö, Bertil Carlsson och Tore Persson. Dessutom en del "spigg" som vi hoppas få tillfälle återkomma till om något år.

Träning i Centralbadet

Centralbadet är inte bara namnet på Uppsalas flotta inomhusbad utan även en verklig samlingsplats för Upplands simmarungdom. Många heta duster har där utkämpats även av internationell karaktär. Senast härom året då uppsalaklubbarna fick arrangera damlandskampen mellan Sverige och Danmark. Det var för övrigt första gången vi lyckades besegra danskorna i en landskamp. Att nämna badet utan att ta med Evert Sandberg går väl knappast. Evert har sedan flertal år varit verksam i "lärdomsstaden". Ungdomskännare och simpedagog av stora mått. Mannen bakom Göran Larsson för c:a 10 år sedan, då Evert hade sin verksamhet förlagd till Stockholm och Sportpalatset.

Artikelförfattaren hade nöjet besöka Uppsala en måndagskväll som förutom torsdagarna är USS klubbkväll. Badet var lindrigt sagt välbefolkat. 100-talet simmare var i febril verksamhet. Av klubbens 400 medlemmar är cirka 200 aktiva fördelade lika på herr- och damsektionerna. På programmet stod uttagningen av juniorer till SM i Malmö. Gissa om det tränades inför den hägrande skåneresan! Det var inte bara simmare i farten. USS har även en förstklassig hoppsektion. Där kan kanske i första hand nämnas fjolårets JSM etta och tvåa Enel Nöu och Caroline Eriksson på damsidan samt lovande Kallen Kappel på herrsidan.

Förstärkning från norr

Efter att under senare år endast ha haft en simmare av toppklass nämligen Glenn Pettersson har Uppsala nu fått ett verkligt kanonlag då både Rolf Olander och Curt Fuhrberg enrollerat sig i klubben. Dessa båda flerfaldiga SM-medaljörer studerar f. n. i Uppsala och utgör en given förstärkning inte bara i simning utan kanske ännu mer i polo där USS tidigare fört en rätt tynande tillvaro. Men det blir säkerligen ett uppsving på den fronten vad det lider.

Av de egna juniorförmågorna kan i första hand nämnas 16-årige Lars Candler med mycket goda 1.02,5 på 100 m fritt, 1.14,0 i fjäril, 1.18,1 i bröstsim och 27,9 på 50 m fritt. Bengt Karlsson 18 år med 1.02,0 i frisim 1.15,0 fjäril samt Christer Egnér 16 år med 100 fritt 1.03,0 och 100 rygg 1.17,2. På "spinnsidan" Inger Thorngren 14 år med 1.13,0 på 100 m fritt, Barbro Persson 16 år med goda 1.30,4 på 100 m bröstsim 3.12,0 på dubbla distansen. 14-åriga Liv Lernfeldt som avverkat 100 m fritt på 1.18,1 och Gunilla Andersson med 100 m ryggsim på 1.27,0. Bland seniorerna skall inte glömmas fjolårets SM-trea i livräddning Tore Persson, som efter nu avslutad militärtjänstgöring satt igång med en verklig hårdträning inför sommarens bröstsimsfighter med den svenska eliten.

Klubbmatcher

Varje år utkämpas ett par klubbmatcher. Hudiksvalls SS möter man årligen både på hemma och bortaplan, medan SKK och Sthlmspolisen får svara för motståndet var sin gång. Det internationella utbytet har inte varit stort, men en resa till Väst- och Östtyskland företogs 1956 varvid 35 aktiva deltog. Resan finansierades genom en flaskinsamling och lotterier.

Simmande brevbäraren "Crawljapanen från Fyris". Det är några namn på klubbens främste simmare genom tiderna.

Torsten Jansson lär det dock stå i prästbetyget. Torsten har tagit hem 5 av klubbens 6 SM-titlar. SM statistiken ser ut så här.

1899 Pelle Björkman 100 m fritt 1.39,8.
1942 Torsten Jansson 1500 m fritt 20.20,8
1943 Torsten Jansson 1500 m fritt 21.05,6
Torsten Jansson 5000 m " 1.25.29,0
1944 Torsten Jansson 1500 m fritt 20.55,4
Torsten Jansson 5000 m " 1.16.25,0

Övriga meriter för Torsten är ett flertal landskampsplaceringar samt segrar i Kungshattsimningen.

På önskelistan

Klubbordföranden Hasse Tjernberg klämdes på pulsen och önskade:

1. Simningen en publiksport
2. Svenskt Mästerskap i år för någon av klubbens simmare.
3. Större förståelse från stadens sida när det gäller badavgifterna.
4. SM i det nybyggda badet under 1959 samt EM-arrangemang.
5. Ökat utbyte med utlandet.
6. Pressen uppmärksammar simsporten mer än hittills i Uppsala.

Klubbrekord

Damer:

50 m frisim Birgit Pettersson	32,5
100 m frisim Inger Landsmer	1.14.2
200 m frisim Inger Thorngren	2.48,3
400 m frisim Britta Ödberg	6.13,3
100 m bröstsim Barbro Persson	1.30,4
200 m bröstsim Barbro Persson	3.12,0
100 m fjärilsim Berit Gustavsson	1.33,4
100 m ryggsim Barbro Eriksson	1.24,5
200 m ryggsim Marianne Jansson	3.09,6
4×50 m frisim	2.18,2
4×100 m frisim	5.06,0
4×100 m medley	5.58,7

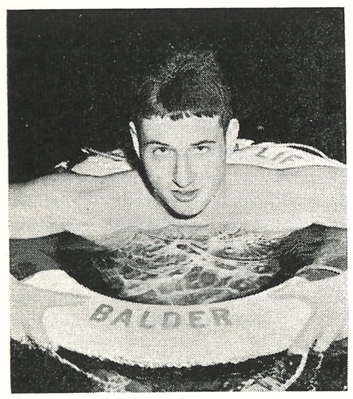

Tore Persson, USS.

Herrar:

50 m frisim Wollmar Alm	27,4
100 m frisim Curt Fuhrberg	1.01,0
200 m frisim Glenn Pettersson	2.16,4
400 m frisim Glenn Pettersson	4.52,7
800 m frisim Glenn Pettersson	9.58,0
1500 m frisim Glenn Pettersson	19.34,6
100 m ryggsim Bo Lundberg & Glenn Pettersson	1.12,0
200 m ryggsim Glenn Pettersson	2.34,2
100 m bröstsim Tore Persson	1.19,2
200 m bröstsim Tore Persson	2.51,7
100 m fjärilsim Tore Persson	1.12,5
200 m fjärilsim Tore Persson	2.48,4
4×100 m frisim	4.14,5
4×200 m frisim	9.33,3
4×100 m frisim	4.44,6

Sundbybergs IK topp i simserie

Det lyckades inte för Djursholms IF att behålla sin ledning från första omgången i Stockholms Förortsklubbars simserie. Sundbybergs IK kom med starka resultat i samtliga klasser och kunde gå ikapp och förbi och leder före tredje och sista omgången, frisimmet med 80 mot 73.

Av de tio klasserna tävlingen gäller leder f. n. Sundbyberg sex och Djursholm de övriga fyra. De övriga deltagande klubbarna är således akterseglade i viss mån, men de ligger och lurar och det är ingalunda otroligt att någon klasseger går de två storas näsa förbi.

Efter Djursholm kommer sedan Nynäshamn och sedan Långsjö. Södertälje som låg och kämpade med Nynäshamn efter första omgången kunde inte få ihop tillräckligt slagkraftigt lag och föredrog därför att inte delta alls. Därigenom förlorade tätstriden något av sin ovisshet, då Sundbyberg därigenom kunde gå upp i ledningen i några klasser. För en djursholmsseger var det i viss mån ett bakslag således.

Trots att det inte blev fullständig anslutning i denna omgång redovisades inte mindre än 147 resultat. Det är ingen mening att poängtera några av dessa, det skulle inte gå att få in allting här, utan det är kanske bättre att visa på vilken uppryckning denna serie har medfört för de icke centrala klubbarna i Stockholm. På Junior-DM för Stockholm stod dessa klubbar för en ansenlig representation och akterseglade i poänghänseende både SKK och Hellas, medan IFK enbart med hjälp av Sonja Löfstrandh kunde hålla stånd. Simningen i Stockholm har fått en ny faktor att räkna med vid de taktiska kalkylernas uppgörande.

Bengt Eriksson.

3–4 och 5–5 mot Tyskland

Det västtyska landslaget i vattenpolo gästade — såsom omnämndes i all korthet i föregående nummer av "Simsport" — Sverige den 17—23 mars och spelade fem matcher varav två räknades som landskamper.

Landskampsresultaten 3—4 i Eskilstuna och 5—5 i Göteborg får anses mycket hedersamma för svensk vattenpolo, som tycks vara på god väg upp ur de senaste årens vågdal.

Efter att ha mjukat upp sig med 6—5 och 5—3 mot två stockholmskombinationer, tog sig tyskarna torsdagen den 20 mars an det svenska landslaget i Eskilstuna. Resultatet blev 4—3 (1—3) för gästerna, som efter att dagen därpå ha slagit Tunafors SK med 5—4 fortsatte till Göteborg, där det blev ytterligare en — eller om man så vill: en andra halv — landskamp i Valhallabadet på söndagen. Som slutade 5—5, sedan Sverige haft ledningen med 2—1 i paus och ett slag varit uppe i 5—1.

I Eskilstuna inleddes målskyttet av Börje Hamrin och även Hans Andersson hann få sitt namn i målprotokollet, innan Günther Poschke reducerade för gästerna. Ett straffkast exekverat av Runar Svensson gav svensk 3—1-ledning, men efter pausen blev det tre tyska mål genom Manfred Majunke och Ernst Lorberg med den senare som tvåmålsskytt.

Det svenska laget, som ställde upp sålunda: Bertil Jansson; Runar Svensson (Anders Eriksson), Roland Spångberg, Björn Branelius; Hans Andersson, Börje Hamrin, Börje Karlsson, gjorde en bra och jämn match med Bertil Janssons insatser i målet som de mest uppmärksammade, medan man i söndagens göteborgsuppgörelse främst fäste sig vid Roland Spångberg, som tog väl hand om den målfarlige tyske centern Lorberg. Laget hade i denna match ändrats på ett par platser och bl. a. prövades Bertil Åkerlund i målet och Sören Sandberg i anfallet.

Göteborgsmatchen inleddes med ettmål av den redan nämnde Lorberg, men Branelius utjämnade på straffkast och svarade även för första halvlekens tredje och sista mål. Sören Sandberg ökade till 3—1 och när sedan Runar Svensson spädde på till 5—1, trodde man den svenska revanschen vara ett faktum. Lorberg reducerade emellertid till 2—5 och när Hans Andersson råkade ut för två uppdömningar i följd resulterade detta i två mål av Majunke samt utjämning genom Lorberg.

Finn Jensen och Kai Warming, Köpenhamn, dömde landskamperna.

Holländskornas pace gav svenska rekord

Kl. 21,55 på måndagskvällen den 31 mars skakades Simhallsbadet i Malmö av ett rungande trefaldigt skånskt leve. Dryga fem minuter tidigare hade den nya svenska simmardrottningen Karin Larsson gått i vattnet på 400 m fritt. Hon kom upp tillsammans med ett nytt svenskt rekord; storkapningen från 5.11,1 till 5.04,5 betydde att skånska Karin gick in på tredje plats i årets europastatistik på distansen efter de omöjliga holländskorna Mary Kok och Lenie de Nijs.

Ja, holländskorna är kanske, då allt kommer omkring, inte alldeles utom räckhåll för tränings- och tävlingspålitliga Karin. Nu var Mary Kok själv med i loppet, som hon f. ö. vann med en meters marginal på 5.03,6, sedan svenskan i spurten hämtat in fem av de sex meter holländskan dragit ifrån mellan 100 och 150 meter.

Redan på söndagskvällen hade Karin Larsson satt sig i respekt genom att besegra Kok på 100 meter med bästa svenska tiden på 25-metersbana genom tiderna 1.06,8.

Då bjöds även den andra holländska världsstjärnan som malmöalliansen inbjudit till sina 2-dagarstävlingar nämligen fjärilsimspecialisten Aty Voorbij på oväntat segt svenskt motstånd. Hon vann på världstiden 1.12,8, men Neptuns mästarinna Birgitta Lundquist förbättrade sitt eget svenska 100-metersrekord till förnämliga 1.14,7.

Det presterades långa raden förnämliga tider dessa två kvällar men bäst minns man trots allt Karin Larssons på 400 meter.

Mellantiderna i loppet ger den bästa bilden:

När Karin noterade svenskt rekord förra gången hade hon på 100, 200 och 300 meter: 1,12, 2,32, 3,51 och "landade" på 5.11,1.

Karins tränare Kalman Henzelmann hade lagt upp loppet med följande mellantider: 1.11,5, 2.29,0 och 3.48.

Medan Karin simmade på: 1.11, 2.30 och 3.49,5.

Det säger, att Karin låg under sitt schema i förra rekordloppet med en sekund efter 100 meter, med två sekunder efter 200 och 1,5 sekunder efter 300. Han var alltså 4,1 sekunder bättre på de sista 100 meterna än förra gången!

Ännu mer säger kanske det, att Karin var 3,5 sekunder sämre än Mary Kok efter 300 meter — men bara hade 0,9 sekunder efter i mål. Kok har sin styrka på de sista 100 meterna, men fick alltså där se sig slagen av den svenska simmardrottningen med 2,6 sekunder!

Resultat:

Söndagstävlingarna: Lag 5×50 m H: Malmö SS 2.15,7, Poseidon 2.18,9, Ran 2.19,0, Hälsingborg 2.24,0. *100 m fritt D:* Karin Larsson, Ran 1.06,8, Mary Kok, Holland 1.07,4, Barbro Andersson, Ran 1.08,4, Ulla Thorn-Johnsson, MS 1.09,2, Kirsten Strange, DKG 1.09,3, Eva Medin, MS 1.10,4, Anita Warnholtz, MS 1.10,5, Anne Palle, Sparta 1.11,6, Christel Nilsson, Limhamn 1.12,0, Kirsten Bruun-Olsen, DKG 1.12,1, Nin Persson, Ran 1.13,2. *100 m fjäril, D:* Aty Voorbij, Holland 1.12,8, Birgitta Lundquist, Neptun 1.14,7 (sv. rek.), Kristina Larsson, Ran 1.17,6, Gunilla Roswall, Limhamn 1.24,5, Ninnie Henriksen, Söborg 1.30,0. *100 m fritt, H:* Lennart Brock, Poseidon 58,1, Björn Billqvist, MS 1.00,4, Börje Mårtensson, Ran 1.01,4, Leif Jönsson, Trelleborg 1.02,4. *100 m fjäril, H:* Kjell Stenström, Poseidon 1.10,2, Ove Krogsböhl, DKG 1.12,1, B. Mårtensson 1.13,0, Leif Gellberg, Hälsingborg 1.13,5. *100 m bröst, D:* Kesti Östman, MS 1.28,0, Inge Thorsen, DKG 1.28,0, Karin Ahlberg, Limhamn 1.30,0, Ann-Kristin Lundin, Ran 1.30,0, Ann-Charlotte Hansson, Limhamn 1.31,2, Tove Jörgensen, DKG 1.37,6. *200 m fritt, H:* Lars Larsson, P 08 2.08,1 (danskt rek.), B. Billqvist 2.15,0, Leif Sjölin, MS 2.18,0, Jan Andersson, Attack 2.19,4, Lars-Olof Jönsson, Hälsingborg 2.25,1. *100 m rygg, D:* M. Kok, 1.16,2, A. Voorbij 1.16,3, K. Larsson 1.16,4, Inger Kjeldsen, DKG 1.19,3, Eva Sundquist, MS 1.21,2, N. Persson 1.27,0. *200 m bröst, H:* Junot Delcomyn, MS 2.43,0, Benny Pedersen, Hermes 2.43,6, Johnny Lysell, MS 2.44,8, Rolf Dahl, Limhamn 2.46,8, Lars-Göran Öhlin, Limhamn 2.47,0, Roland Lundin, Ran 3.04,0. *Polo:* Ran—Köpenhamn 8—1.

Måndagstävlingarna: 100 m fritt, H: L. Larsson och L. Brock 58,4, Leif Nilsson, Attack 1.00,4, B. Billquist 1.00,6, B. Mårtensson 1.01,6, L. Sjölin 1.01,8, Bertil Ohlsson, Helsingborg 1.02,6, Anders Medin, MS 1.04,3, Bo Gunnarsson, Ran 1.04,8, Anders Hed, Ran 1.04,9, L.-G. Persson, MS 1.06,0, Bo Ohlsson, Limhamn 1.06,3, Gunnar Westfeldt, MS 1.07,7. *100 m fjäril, D:* A. Voorbij 1.13,6, Kr. Larsson 1.16,6, G. Roswall 1.25,8, U. Thorn-Johnsson 1.29,1. *200 m bröst, D:* I. Thorsen 3.05,5, K. Östman 3.06,7, A.-Ch. Hansson 3.11,6, A.-K. Lundin 3.14,3. *400 m fritt, D:* M. Kok 5.03,6, K. Larsson 5.04,5 (sv. rek.), B. Andersson 5.21,6, A. Warnholtz 5.43,0, Chr. Nilsson 5.50,2. *100 m rygg, H:* Robert Andersson, Hermes 1.09,7, K. Stenström 1.11,6, B. Mårtensson 1.12,0, L. Jönsson 1.14,6, Wolfgang Bruhn, Ran 1.15,5, L.-O. Jönsson 1.15,8, Göran Nilsson, Limhamn 1.16,5. *100 m bröst, H:* B. Pedersen 1.14,8, R. Dahl 1.16,3 (distr.-rek.), J. Delcomyn 1.16,3, J. Lysell 1.18,0, L.-G. Öhlin 1.18,2, Bertil Liljenberg, Poseidon 1.20,0, Lennart Persson, MS 1.22,4, Axel Seversen, Ran 1.22,4, Thomas Liljemark, MS 1.23,7, Jan Svensson, Attack 1.24,3, Göran Adamsson, Limhamn 1.26,6, Torbjörn Freij, Poseidon 1.26,4, Bengt Sörensen, Ran 1.26,8. *100 m fritt, D:* E. Medin 1.08,8, Kr. Larsson 1.10,0, A. Voorbij 1.11,0, U. Thorn-Johnsson 1.12,0, E. Sundquist 1.13,1, Ulla Andersson, Trelleborg 1.13,5, N. Persson 1.13,5, Ulla-Christine Lindsjö, MS 1.16,8, Lill Persson, Ran 1.17,8, Kristina Olsson, Limhamn 1.17,8. *Polo:* Ran—Trelleborg 4—3.



De holländska rekordflickorna Aty Voorbij och Mary Kok.

Rekordutveckling

Först och främst har den beundransvärt förståndigt framglidande Malmöflickan Karin Larsson simmat 400 m på 5.04,5. Varom är att säga: att det är en av svensk simnings bästa saker tills dato.

Om vi tittar på rekordutvecklingen, så innehade för 30 år sen (för att inte gå längre) den berömda Olympiasegrarinnan Martha Norelius världsrekord med 5.39,2 — vid den tiden hade Hjördis Töpel (från Najaden, Göteborg) ännu inte nått fram till *sitt* maximum, 6.40,8 (!).

1938 var fenomenala Ragnhild Hveger nere i 5.08,2; hon satte den 15 september 1940 i New York sitt "formidabla" rekord 5.00,1, som stod i c:a 18 år.

Intill 1940 var Sally Bauer, den starka KANAL-krosserskan, bäst i vårt land

med relativt anspråkslösa 5.50,1; så kom Eskilstunaflickan Ingrid Thafvelin med en serie rekordpressningar, ner mot 5.34,7.

Gisela Thidholm från Trelleborg tog vid med obetydliga putsningar — så att för 10 år se'n hägrade ännu 5.30 som ETT MÅL för svensk damsimning.

Marianne Lundqvist vispade på bra den 18 maj 1952, när hon, pacead av danskan Greta Andersen, slog sitt eget rekord, 5.30,1, med 8½ sekund.

Nästa olympiad (eller strax innan) kom 14-åriga skånska skolflickan Karin Larsson med sina "fantastiska" 5.11,1; det rekord som hon nu, 1½ år efteråt, "putsade" med 6,6 sek.

("TT" i IB)

*

Torsten Tegnér kommenterade i Idrottsbladet Karin Larsson 400-meterssimning i Malmö den 31/3 som följer:

"Karin Larsson mellantider var — om vi så får säga — *sunda.*

Hon öppnade "nyktert" på 1.11, bortåt 5 sekunder sämre än maximum, och släppte genast mot den holländska (= europeiska) mästarinnan, fortsatte med 1.19 och 1.20 samt slutade med en grann spurt på 1.14,5, vilket vittnade om oförbrukade krafter. På sista 100 meterna tog hon in 5 av de 6 meter som Mary ledde med vid 300 meter! En dag kanske hon går *under* de magiska 5 minuterna, vilket Ragnhild Hveger aldrig mäktade."

*

Expressens Tord Andersson har en betecknande bit om den store ungerske simtränaren Henzelmans överlägsna handhavande av Ran-flickan:

"För sex veckor sen var Karin arg och grinig på träningen. De nya armtagen (modell Australien) som Henzelmann körde in, gick inte bra ännu. Karin var förtvivlad när hon såg hur lätt klubbkompisen Barbro Andersson drog ifrån på träningen.

För fjorton dar sen började det lossna. Karin ville öka tempot, kände vad hon gick för. Men Henzelmann sa stopp: "Armtaget sitter där inte riktigt ännu — kör som vanligt."

*

Om Mary Kok, som visade ungefär samma förmåga som Karin på 100 *jämte* 400 m (en knapp seger var), antecknar Kvällsposten att hon tränar 3 ggr om dagen: simning på morgonen och under lunchrasten, terränglöpning på kvällen.

Malmöflickorna *har haft* en myckenhet gymnastik och löpning under förvintern. På eftervintern och våren "kör dom" med bara simning. Och när fina resultat....

18:e Neptunsegern i 39:e »20-manna»

Stockholms simentusiaster hade sin stora årliga högtid den 30 mars, då DN och Hellas bjöd på 20-mannasimning för 39:e gången, och för 39:e gången var striden sådan att åtskilliga gick hem från välfyllda Forsgrénska halvdränkta av svallvågorna.

Neptun, som i fjol vann suveränt på ny rekordtid, ställde i år upp nederlagstippade med sex debutanter och tre reserver i laget, men icke förty tog neptunarna hem sin 18:e seger genom åren. En strålande prestation, men så hade tydligen också debutanterna noga instruerats, ty de hade lärts den speciella växlingsteknik som utbildats under de hårda striderna sedan 20-talet i Centan och 30-talet i Sportis.

Bandomarna tog sig en lång funderare över hur man skulle bedöma några av ihoppen, som nog var över gränsen för det tillåtna, men så bestämde man sig för att hellre fria än fälla. Det är den växlingstekniken som gör att de flesta simmar 1 sek. bättre än de kan, men gränsen är nog nådd nu. Längre får inte gränserna töjas, framhöll "R:et" i arrangörstidningen.

Simningen har blivit ungdomens speciella sport, och därför var det roligt för de många äldre kämparna på läktaren att åtminstone känna igen en i det ungdomliga segrarlaget: Nisse Pelle Pettersson. 50-årsdagen infaller i år för honom, men ännu slåss han med tonåringarna. Han var ingalunda sämst i segrarlaget.

Om tjuvstarter

I "Simfrämjaren" skriver vår erfarne kollega Sven Wallbom i sin spalt "Swallvågor" om de aktuella tjuvstarterna i årets stockholmska 20-mannasimning:

— Europas äldsta tävling i sitt slag — är mycket svåra att komma till rätta med. Då jag i åtskilliga år har haft mycket med den tävlingen att göra, tillåter jag mig komma med ett förslag.

Det finns knappast någon så svår funktionärsuppgift, som att kontrollera växlingar i stafettsimningar. Med bassängväggen som medium skall det ju vara kontakt mellan handen på den som är framme och foten på den som avlöser. Den avlösande får därför ligga rakt ut i luften, bara inte tårna har släppt startpallen, då kompisen slår handen i väggen en halv meter nedanför. Det är i många fall ytterligt svårt att avgöra, om växlingen är korrekt eller inte. Då en funktionär inte får utesluta en tävland eller ett helt lag på blotta misstanken, så måste han nvara 100-procentigt övertygad om att fel begåtts, innan han avger ett fällande domslut. Å andra sidan får han ju inte underlätta att fälla i de fall, då han är säker på att det är tjuvstart.

Jag tror att lösningen på problemet skulle kunna ligga uti, att man för varje lag tillsätter inte en utan tre växlingskontrollanter, vilka kan stärka varandra i uppfattningen i tveksamma fall. Säkerligen skulle också ett domslut av en majoritet i ett sådant domarkollegium väcka mindre misstro än ett så svårt avgörande, fällt av en enda person, ibland gör.

4 klubbars och 80 simmares resultat

NEPTUN:		HELLAS:		SKK:		POLISEN:	
B. Fridmark	27,6	Lars Eriksson	26,9	C Odehammar	28,3	L E Bergman	28,2
Peter Asser	27,3	R. Mattsson	28,0	B. Pernold	28,2	R Lindström	28,0
M. Göransson	28,5	G. Granström	29,3	Lars Olsson	28,5	Christer Melin	29,0
L E Bergman	27,8	Jan Lundin	28,9	Bo Amnell	28,3	Mats Orvin	29,0
Åke Tisjö	28,8	Sören Olsson	28,2	Bengt Rask	27,3	Ernst Endl	29,2
Bo Eriksson	27,9	Lars Axelsson	28,0	Bengt Uhlin	28,3	Bo Lindgren	29,2
Bo Lindman	29,4	B. Ericsson	28,1	J E Dahlqvist	28,4	Gösta Tysberg	28,9
H. Malmkvist	27,9	Gösta Öhlin	28,1	J. Gustafsson	29,2	T Lindström	28,2
Olle Hagelin	28,9	H. Englund	27,8	Curt Hansson	26,3	Lars Titus	30,0
Rune Jansson	26,5	B E Andersson	27,0	Lars Pernold	29,4	E Gruvmark	28,9
Percy Keding	27,5	B Branelius	29,0	U Nordstrand	27,3	O Björnhård	29,8
N. Pettersson	28,4	Bosse Larsson	27,7	Jan Holmlund	29,6	Olle Jelsing	28,3
Thor Henning	28,2	Jan Elvin	28,4	C Lindkvister	29,8	H Lindberg	29,7
B. Nordvall	26,5	P O Östrand	27,1	Per Nilsson	29,9	H Bengtsson	28,4
B. Sjöberg	27,9	Jan Engvall	27,1	H Fjellstedt	29,2	Lars Hansson	31,0
H. Lindström	26,3	L. Lindholm	27,1	Lars Wallin	30,1	Leif Hamlin	31,0
L. Wolmsten	27,1	Hans Trygg	26,6	Björn Thofeldt	29,0	B Svensson	31,1
P O Eriksson	26,2	G Larsson	25,7	Dick Fristedt	29,9	H Hildursson	31,0
P O Lindberg	25,6	P O Olsson	26,8	Lars Fjärstad	30,6	L Andersson	31,3
Lars Hennix	25,9	Gunnar Billing	27,1	G Olsson	29,3	Curt Lindgren	30,0
	9.10,2		9.11,9		9.36,2		9.51,3

Ny poängtabell

Förbundsstyrelsen antog på SK:s förslag den nya tyska poängtabellen. Den nyss påbörjade Svenska Simserien skall poängberäknas efter denna tabell, som är metydligt modernare och vetenskapligt uträknad efter de senaste världsrekorden och Melbourneolympiadens resultat. Detta gör att det för oss kanske verkar underligt med vissa jämförelsesiffror, men internationellt stämmer det betydligt bättre. Vår gamla svenska poängtabell sedan 1938 är alldeles omodern. Bl. a. saknas helt tabeller för fjärilsim, vilket hittills räknats efter ryggsimstabellen. Detta stämmer rätt väl med den nya tabellen, fast vid tider över absoluta elittider är det någon skillnad, vilket vi ju inte haft i vår gamla tabell.

Den nya tabellen kommer att så snart sig göra låter utsändas till de föreningar som deltar i Svenska Simserien, och f. ö. kommer den att finnas på kansliet för rekvisition till facilt pris.

Bibbi Segerström 1.07,2

Forsgrénska, Stockholm 30/3:

10×50, pojkar: 1)Neptun 5.53,8. 2) Polisen 6.25,5. 3) SKK. 4) Hellas II., (Hellas I diskades).

100 fritt, damer: 1) Bibbi Segerström, Neptun 1.07,2. 2) Birgitta Wängberg 1.07,9. 3) Anita Hellström 1.10. 4) Tanya Nilsson 1.10,4.

100 m fritt, herrar: 1) Peo Lindberg, Neptun 58,3. 2) Göran Nilsson, Hellas 60,4. 3) Hasse Lindström 60,5. 4) Lars Hennix 60,5. 5) Peo Eriksson 60,8 och 6) Hasse Trygg 61,9.

200 m fjäril: 1) Hans Erik Malmberg 2.37,2. 2) Bosse Larsson 2.38,0.

100 m rygg: 1) Lars Eriksson, Hellas 1.07,8. 2) Ronnie Lindström, Polisen 1.13,5. 3) Bengt Nordvall, Neptun 1.13,6.

Lennart Brock 58,0

Vid tävlingar i Lunds simhall den 15 april satte Lennart Brock, SK Poseidon, nytt skånskt rekord med den årsbästa svenska tiden 58,0 på 100 m fritt. Klubbkamraten Gull-Britt Jönsson hade 1.16,3 på 100 m rygg. På 100 m fjärilsim förbättrade Kristina Larsson, SK Ran, sitt personliga rekord på 100 m till 1.15,0 och slog Poseidons landslagsflicka Eva Varde, som fick nöja sig med 1.18,2. Han-Erik Malmberg, S 02, hade i samma gren årsbästa tiden 1.06,5. På 100 m fritt noterade Karin Larsson, SK Ran, 1.07,4, medan klubbkamraten Barbro Andersson nöjde sig med 1.09,7.

VI PRESENTERAR

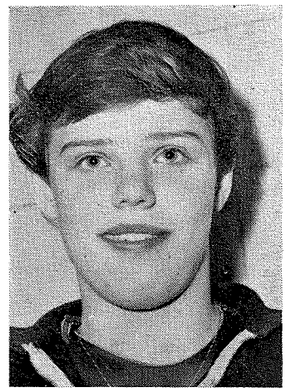

Bibbi Segedström, SK Neptun.

Stockholmsflicka med segerglöd

14-årig snabbsimmerska med crawl och ryggsim som specialitet. Gjorde sensation vid JSM i Malmö genom att besegra storfavoriten på 400 meter frisim Karin Larsson. Bibbi studerar i vardagslag vid Skarpnäcks folkskola i Stockholm.

Sitt intresse för simning fick Bibbi så att säga i arv efter fadern Olle, som är verksam i Neptun, bl. a. som styrelsemedlem sedan ett par år tillbaka. Bland Bibbis meriter kan nämnas segern på 400 m fritt i damlandskampen mot Danmark i höstas. Antalet SM-tecken är än så länge bara ett, nämligen i lagkapp 4×50 meter frisim i fjol.

För den roligaste tävlingen hittills håller Bibbi årets JSM i Malmö.

Personliga rekordlistan har under året blivit ordentligt putsad och ser onekligen respektingivande ut:

50 meter frisim	30,6
100 meter frisim	1.07,2
200 meter frisim	2.29,2
400 meter frisim	5,07,3*
100 meter ryggsim	1.15,5

* Tillika distriktsrekord.

Främst på önskelistan: En plats i den svenska truppen till EM i Budapest.

SVENSKA REKORD

Birgitta Lundquist 2.49,1 Bernt Nilsson 2.43,3

Två nya svenska rekord såg dagens ljus vid de simtävlingar som arrangerades i Valhallabadet i samband med den allsvenska polomatchen S 02—Hellas. På 200 m fjärilsim visade Birgitta Lundquist, att hon skött konditionsträningen föredömligt genom att i ett sololopp prestera världstiden 2.49,1, vilket är inte mindre än 9,4 sek. under Ulla-Britt Eklunds svenska rekordtid från OS 1952. På 200 m bröstsim följde sedan tävlingarnas andra rekord, då GKK:s Bernt Nilsson fint stimulerad av hellenen Lennart Fröstad noterade 2.43,3.

Resultat: 50 m bröst, Fl: Yvonne Lindskog, S 02 47,0. *100 m fritt, Fl:* Gunilla Olsson, S 02 1.17,3, Eva Söderberg, Najaden 1.17,9. *100 m bröst, H:* G. Klingenstjerna, GKK 1.24,3. *100 m fritt, P:* L.-E. Gille, S 02 1.24,2. *100 m bröst, Fl:* Kristina Sanderoth, Najaden 1.36,8. *4×100 m medley, H:* Hellas 4.31,2, S 02 4.34,1, GKK 4.50,5. *100 m bröst, D:* Marita Börjesson, S 02 3.16,5. *100 m fritt, P:* Kurt Lindgren, S 02 1.06,6. *200 m fjäril, D:* B. Lundquist, Neptun 2.49,1 (sv. rek.). *200 m bröst, H:* Bernt Nilsson, GKK 2.43,3 (sv. rek.), L. Fröstad, Hellas 2.45,7. *Svikt, H:* E. Hedelin, S 02 108,73, U. Olsson, S 02 86,41. *100 m rygg, H:* Tomas Andersson, S 02 1.21,0. *200 m fritt, D:* R. Romell, S 02 2.41,2. *100 m fjäril, H:* H.-E. Malmberg, S 02 1.07,2, Bo Larsson, Hellas1.08,1, W. Hemlin, S 02 1.09,4, L. Eriksson, Herras 1.11,6. *100 m fritt, H:* Göran Larsson, Hellas 59,8, B.-Å. Karlsson, S 02 59,9.

Birgitta Eriksson 1.07,7

Flera goda simresultat uppnåddes i Eskilstuna simhall i samband med den svensk-tyska polon den 20—21 mars. Hans Andersson vann 100 m rygg på 1.07,2 och Birgitta Eriksson 100 m fritt på 1.07,7 före klubbkamraten Ann-Catrin Andersson på 1.11,3. På 4×100 m medley satte tunaforsflickorna nytt distriktsrekord med 5.35,4 — på fjärilsimsträckan hade Birgitta E. 1.18.

Två danska rekord

Vid tävlingar i Köpenhamn den 10 april noterades två nya danska simrekord. Lars Larsson hade 2.07,8 på 200 m frisim och Robert Andersson 2.32,2 på 200 m ryggsim. I hopptävling med förkortad serie besegrade danskorna Hanna Laursen och Bente Velin svenska mästarinnan Birte Hansson.

SM och rekord på 800 meter

Willy Hemlin vann på 9.49,4

SM-tävlingen på 800 m frisim för herrar, som avgjordes i Valhallabadet onsdagen den 2 april i S 02-regi, blev en rekordens tävling. Det slogs svenskt rekord, många distriktsrekord och nästan samtliga 15 startande pressade sina personliga rekordtider. Men det var inte långt ifrån att det väntade svenska rekordet av Willy Hemlin, S 02, hade spolierats av en alltför svag utgångsfart. Men som den verklige kämpe som S 02-aren är så ordnade han i alla fall till att han slog sitt eget årsgamla rekord med precis en sekund. Och det efter en slutlängd som inte lämnade något övrigt att önska i fråga om het vilja och fantastisk energi.

Willy Hemlin tog sin tredje raka SM-titel på distansen och är således ensam att ha vunnit denna mästerskapssträcka, som bara stått på SM-programmet de tre senaste åren. Såväl 1956 som 1957 säkrade han sitt mästerskap genom en frenetisk spurt, men denna gång hade han avgjort tävlingen till sin fördel redan efter halva distansen då han definitivt lämnade sina konkurrenter efter sig. Sedan fick han kämpa ensam i täten och han trodde tydligen inte konkurrenterna släppt definitivt, ty han såg sig flera gånger om för att se var hans medtävlare var. Det inverkade också på hans simning, som i det skedet efter 600—700 meter blev litet ryckig. Men avslutningen var det inget fel på och sista 100 meterna avverkade han på 1.11,4.

Glenn P. öppnade hårt

Fjolårets SM-trea, Glenn Pettersson från Uppsala, öppnade finalheatet mycket hårt. Han hade således 30,5 sek. på de första femtio meterna och passerade 100 m på 1,07. Willy Hemlin var inte riktigt med i galoppen och trodde tydligen att Glenns utgångsfart var alltför optimistisk.

Hemlin hade nämligen 1,08 mot beräknade 1,06 på de fyra första längderna och låg sedan hela tiden ett par tre sekunder efter det uppgjorda schemat. Han var dock uppe i täten efter 200 m, som passerades på 2,22 — tre sekunder under den beräknade tiden— men sedan sög han sig allt närmare "rekordschemat" och gick mycket starkt under tredje och fjärde hundra meterna. Men ändå låg han efter ett par sekunder efter tidsschemat, men ändå närmare sekunden bättre än när han slog rekordet vid SM i fjol i Valhallabadet. Han höll också fint och satte så in sin goda spurt som också förde honom fram till den nya rekordtiden 9.49,4.

När Willy rekordsam förra året var hans mellantider per 100 m följande: 1.04,6 - 1.16,1 - 1.14,2 - 1.16,2 - 1.16,4 1.16,0 - 1.15,9 och 1.11,0. Nu hade han 1.08,0 - 1.14,0 - 1.14,5 - 1.14,5 - 1.15,5 1.15,5 och 1.11,4. Han hade alltså 4.51 på de första 400 meterna och 4.58,4 på de sista 400 meterna medan hans 400-meterstider förra året var 4.51,1 och 4.59,3.

Hårda strider bakom Willy

Om Hemlins seger var mycket klar så utkämpades det mycket hårda strider om placeringarna närmast. Christer Junefelt, Jönköping, och Glenn Pettersson hade en rafflande duell om andraplatsen. Uppsalapojken började bäst och låg till en början före Jönköpingspojken som emellertid gick jämnt och bra och med personliga rekordtiden och nya smålandsrekordet 10.01,9 tog han andraplatsen. Glenn fick 10.03,2 och det var cirka fem sekunder sämre än när han blev trea i fjol i SM.

Med åtskilliga sekunder slogs distriktsrekorden för Skåne och Närke genom Jan Andersson, Attack, Hälsingborg, och det nya fyndet 15-årige Bengt Olov Almstedt, Örebro SS. Attackpojken vann den knivskarpa duellen med 2 tiondels sekund sedan han pressat skånerekordet till 10.13,2 medan Almstedt, som på träning gjort bäst 10.30, hade 10.13,4 och putsade närkerekordet med över en halv minut.

Runar Svensson, Tunafors, var en och en halv sekund från sörmlandsrekordet genom att simma på 10.17,0, men hade glädjen att besegra Rolf Junefelt, Jönköping, som med sina 10.17,3 också gick under smålandsrekordet.

De cirka 800—900 åskådarna var tydligen mycket belåtna med programmet och applåderade villigt. Någon egentlig tävling mer än 800 m fritt stod inte på programmet, men rekordhållerskan i fjärilsim, Birgitta Lundqvist, gav ett prov på sitt kunnande genom att simma 50 m på 34,9 sek. I övrigt gick programmet i den lättare stilen.

Resultat:

1) Willy Hemlin, S 02 9.49,4 (nytt svenskt rekord). 2) Christer Junefeldt, Jönköping 10.01,9. 3) Glenn Pettersson, Uppsala 10.03,2. 4) Jan Andersson, Attack 10.13,2. 5) Bengt Olov Almstedt, Örebro 10.13,4. 6) Runar Svensson, Tunafors 10.17,0. 7) Rolf Junefeldt, Jönköping 10.17,3. 8) Urban Sandheden, GKK 10.26,6. 9) K. G. Pettersson, Tunafors 10.36,8. 10) Göran Eriksson, Karlstad 10.37,5. 11) Bernt-Åke Karlsson, S 02 10.48,0. 12) Hans Gunnar Liljevall, Jönköping 11.01,4. 13) Bernt Nilsson, GKK 11.08,8. 14) Ernst Rydahl, Karlstad 11.18,5. 15) Kurt Lindgren, S 02 11.31,0.



Willy Hemlin

Lisbeth Jansson 3.01,9

Resultat vid nationella simtävlingar i samband med simshow i Nyköping (bassäng 20 meter) den 23 mars 1958:

10×2 längder, pojkar: 1) Östra skolan 4.52,5, 2) Läroverket 5.08,6, 3) Västra skolan 5.25,8, 4) Gripenskolan 5.45,3, 5) Högbrunnsskolan 6.48,4. *10×2 längder, flickor:* 1) Läroverket 6.17,0, 2) Flickskolan 7.03,2, 3) Östra skolan 7.10,7, 4) Västra skolan 7.13,0, 5) Högbrunnsskolan 7.26. *100 m frisim, damer:* 1) Anita Hellström, Neptun 1.09,6, 2) Lisbeth Jansson, Nyk. SS 1.12,3, 3) Ulla Lundqvist, Nyk. SS 1.20,2. *100 m frisim, herrar:* 1) Hasse Lindström, Neptun 1.01,2, 2) Lasse Hennix, Neptun 1.01,4, 3) Ove Andersson, Nyk. SS 1.03,2, 4) Karl Henrik Karlsson, Nyk. SS 1.07,8. *200 m bröstsim, herrar:* 1) Tommy Lindström, Polisen 2.46,3, 2) Märt Saarm, Nyk. SS 2.47,8, 3) Tonni Gustafsson, Nyk. SS 3.22,5. *200 m bröstsim, damer:* 1) Lisbeth Jansson, Nyk. SS 3.01,9, 2) Barbro Eriksson, Nyk. SS 3.22,4, 3) Kajsa Britt Larsson, Neptun 3.22,6. *Korpsim:* 1) Läroverket 1.13,7, 2) Konsum 1.16,6, 3) Raméns 1.16,9, 4) Byggnadsproduktion 1.18,4, 5) Sunligt lag 1 1.23,5, 6) Ana 1.36,0, 7) Sunligt lag 2 1.38,5.

Svenska Juniormästerskapen

Neptun bästa klubb

Flickor i världsklass

Samtliga mästerskapsrekord strök med, när juniorerna drabbade samman i Simhallsbadet i Malmö den 12—13 april. Och det kunde dessutom bokföras ett nytt svenskt rekord för Neptuns flickkvartett på 4×100 meter olika simsätt. Efter en otroligt jämn och spännande duell med Malmös segertippade Ran-flickor vann nämligen stockholmskorna på en tid som var jämt sekunden bättre än Neptuns eget kvartalet gamla rekordnotering.

Sex titlar tog Neptun, vilket innebar att de högt ställda skånska förväntningarna grusades ganska ordentligt. Kvar för de perfekta arrangörerna att glädja sig åt blev nu främst den överlägsna seger som Kristina Larsson från Ran tog hem på 100 meter fjärilsim.

Tävlingarnas största överraskning fick vi åskådare uppleva på lördagskvällen, då lilla 14-åringen Bibbi Segerström från Neptun inte aktade för rov att spurtbesegra olympiska hemmafavoriten Karin Larsson på dennas specialdistans 400 meter frisim. Och på söndagen var det den härligt topptrimmade eskilstunaflickan Birgitta Erikssons tur att visa sig på styva linan, då det gällde 100-metersdistansen. Frisimsflickorna är just nu så uppåt, att man vågar hysa stor optimism inför sommarens storinternationella uppgörelse — även med tanke på att JSM:s världstoppstider presterades i en erkänt snabb 25-metersbassäng.

Flickorna kom i förgrunden, men pojkarna gladde också denna gång. Per-Ola Lindbergs vinnartider på såväl 100 som 400 meter gav mersmak.

"TT" OM JSM:

Det förunderliga

Vi kan slå ihop den urtappra svärmen 12—14-åringar till en enda bunt, och säga att Kristina, Bibbi, Jane, Margareta och Marianne — medelålder: c:a 13½!! — kom som en brusande kaskad, en oemotståndlig vårflod.

FULLKOMLIGT HÄPNADSVÄCKANDE, vilken VILJESTYRKA — till synes utan gräns — som dessa barnungar röjde.

Andan är god

Och så detta: bredden är stor — blir större!

Andan är god — och tycks vara på uppåtgående.



Bengt Furberg, Skellefteå, och Mona Flodström, Munksund, fick som bästa norrlänningar vid JSM mottaga malmöarrangörernas extrapriser, varsin spettekaka.

Och vi ser en ny generation växa upp, *efter* en viss (halvt) förtappad slafs-generation: små varelser fulla av eld och liv och kraft och självklar självdisciplin. Små vikingabarn, små mörtar som bara *vill* och *vill* och *vill* FRAMÅT!!! FRAMÅT!!!

Och som inte vet vad rädsla är.

Titta bara på den där bittelilla bröstsim-mästarinnan *Margareta Winqvist:* en liten varelse i västficksformat 13 år, ej större än en normal 9-åring. En hygglig förbundsfarbror frågade henne vid starten om hon var nervös? — "Nej, — bara lite". — "Men dom här ä' väl inte så farliga". — "Ånej..... men Marianne kanske kan klå mej".

Marianne Johansson, tvåan, var den jämnåriga kompisen från Neptun, som verkligen "klådde" den "lillalilla" fortframflyterskan — — men inte förrän i medley, där Neptun II kom trea!

Rekordduellen

Under dena rubrik kommenterade simkommitténs ordförande Birger Buhre i Kvällsposten flickornas spännande 400-meterstävling i JSM:

Det märkligaste som hände i Malmösimhallen var kanske inte att vår lokala simmardrottning Karin Larsson besegrades av en ännu yngre inhemsk konkurrent knappa två veckor efter det hon som första svenska najad i modern tid tagit sig in i den övre europaeliten.

Lika märkligt var väl att vi för första gången över huvud taget fick se två representanter för den utan lyx-resurser arbetande svenska simsporten duellera på internationellt högt klingande tider. Isolerade fenomen har svensk simning då och då presenterat tidigare. På denna sidan av 1930-talet medeldistansaren Per-Olof Östrand samt en sprinter på vardera herr- och damavdelningen Göran Larsson och Kate Jobson. Men de har sorterat i en klass för sig i sin nationella omgivning, närmast framstått som orchidéer, sprungna ur en karg bergklippa.

Men nu gick Bibbi Segerström från Neptun i Stockholm och Karin Larsson från Ran i Malmö en match i vattnet, som varslar om något av en ny epok med framryckning på bred front. Den fräna bataljen mellan de sirliga flickorna hade löftesrik bakgrund och ramades ingalunda av "andraplansfigurer". Ingen tänkte väl i hastigheten på att trean Barbro Andersson i skymundan nådde målkaklet på ett personligt rekord, som gett henne plats i alla Europas simlandslag, utom hos damsimningens stormakt nummer 2 och i de ännu ute på kontinenten tämligen okända svenska nationaldam-manskapet.

Säkrad tronföljd

Neptun vann 400 m frisim på junior-SM i fjol genom Leif Wolmsten. Det var hans sista år som junior.

Neptun vann 400 m frisim på junior-

SM i år genom Per Ola Lindberg. Det var hans sista år som junior.

Men ' hans kölvatten forsade två neptunare fram till andra och fjärde plats. Bengt Nordvall, slagen med en sekund, och Lars Erik Bengtsson, slagen med ytterligare fem, är juniorer nästa år.

JSM-resultaten

Försökstävlingarna:

100 m frisim, herrar:

Heat I: 1) Bengt Furberg, Skellefteå 59,9. 2) Lars-Erik Thomée, Elfsborg 1.04,1. 3) Jan Andersson, Attack 1.05,0. 4) Bo Hansson, Karlstads SS 1.06,3. 5) Kenneth Karlegärd, Karlskrona 1.06,9.

Heat II: 1) Bengt Nordvall, Neptun 1.00,9. 2) Gunnar Sundqvist, Malmberget 1.02,3. 3) Gunnar Lenning, HSS 1.02,3. 4) Bo Gunnarsson, Ran 1.04,6. 5) Lars-Göran Persson, MS 1.05,6.

Heat III: 1) Per-Ola Lindberg, Neptun 59,5. 2) Wolfgang Bruhn, Ran 1.00,2. 3) Anders Medin, MS 1.04,5. 4) Tommy Malmsten, Attack 1.05,6. 5) Gunnar Wästfelt, MS 1.08,2.

Heat IV: 1) Bengt Friedmark, Neptun 1.02,8. 2) Lars-Olof Jönsson, HSS 1.03,1. 3) Lars-Erik Bengtsson, Neptun 1.04,6. 4) Lars-Erik Rymark, Varberg 1.04,9. 5) Bo Jansson, Skövde SS 1.06,4. 6) Bo Ohlsson, Limhamns SS 1.07,0.

100 m ryggsim, damer:

Heat I: (Monica Öberg, Neptun 1.18,1 diskv.) 2) Gull-Britt Jönsson, Poseidon 1.18,8. 3) Eva Sundquist, MS 1.20,3. 4) Cilla Loggert, Bodens BK 1.26,1. 5) Margareta Lenander, MS 1.28,8. 6) Ann-Katrin Lannert, IFK St. 1.34,5.

Heat II: 1) Agneta Gustavsson, Katrineholm 1.21,2. 2) Ulla Lagergren, Jönköpings SLS 1.25,0. 3) Ann-Catrin Andersson, Tunafors 1.25,5. 4) Cecilia Keidser, Poseidon 1.27,3. 5) Inger Blomquist, Skövde SS 1.31,7.

Heat III: 1) Bibbi Segerström, Neptun 1.16,0. 2) Tanya Nilsson, Neptun 1.18,4. 3) Birgitta Öhman, Neptun 1.20,7. 4) Gudrun Stensryd, Karlstad 1.24,1. 5) Barbro Sundquist, MS 1.25,8. 6) Eva Nordin, MS 1.31,4.

200 m bröstsim, herrar:

Heat I: 1) Lars-Göran Öhlin, *LSS* 2.49,0. 2) Lars-Gunnar Alm, Luleå SS 2.49,6. 3) Hans Bolkéus, Polisens IF 2.55,5. 4) Sören Jönsson, Lidköping 2.59,9. 5) Gert Hultgren, Varbergs SLS 3.03,2. 6) Sven Kullman, Neptun 3.11,2.

Heat II: 1) Märt Saarm, Nyköping

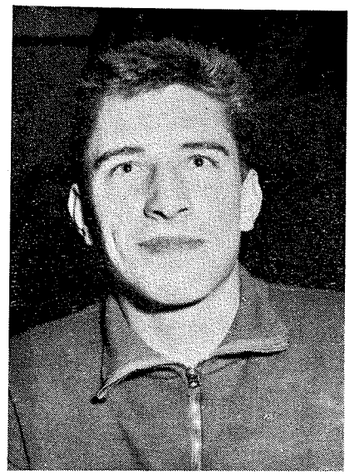

Wolfgang Bruhn, SK Ran, landslagskandidat i polo och förste malmösimmare under minuten på 100 m fritt.

2.51,6. 2) Åke Olofsson, Umeå SS 2.58,6. 3) Thomas Liljemark, MS 2.58,9. 4) Bengt Sörensson, Ran 3.08,8. 5) Göran Adamsson, LSS 3.09,9. 6) Ulf Ökvist, Skellefteå 3.16,5.

Heat III: 1) Christer Junefelt, Jönköpings SLS 2.48,8. 2) Lennart Persson, MS 2.57,4. 3) Kjell Nilsson, Karlskrona SS 2.59,7. 4) Anders Prag, MS 3.02,8. 5) Jan Svensson, Attack 3.03,1. 6) Torbjörn Freijd, Poseidon 3.03,8.

100 m frisim, damer:

Heat I: 1) Birgitta Eriksson, Tunafors 1.08,6. 2) Eva Medin, MSS 1.10,1. 3) Marianne Ekdahl, Elfsborg 1.11,6. 4) Anita Strandqvist, Bodens BK 1.14,7. 5) Ulla Lindsjö, Malmö SS 1.17,4. 6) Inger Dartman, Skövde SS 1.17,7.

Heat II: 1) Ann-Katrin Andersson, Tunafors 1.09,6. 2) Mona Flodström, Munksund 1.09,9. 3) Christel Nilsson, Limhamns SS 1.13,5. 4) Madeleine Törnqvist, Neptun 1.13,6. 5) Ann-Katrin Lannert, IFK Sthlm 1.15,9. 6) Maj-Lis Hansson, Karlskrona SS 1.19,1.

Heat III: 1) Karin Larsson, Ran 1.08,1. 2) Bibbi Segerström, Neptun 1.09,4. 3) Margita Ljungberg, Jönköping 1.12,4. 4) Gudrun Stensryd, Karlstads SS 1.16,3. 5) Kajsa Nilsson, Malmö SS 1.21,6.

Heat IV: 1) Barbro Andersson, Ran 1.08,5. 2) Ulla Thorn-Johnsson, MS 1.10,3. 3) Sonja Löfstrand, IFK Sthlm 1.12,3. 4) Jane Cederqvist, Neptun 1.12,9. 5) Inger Bengtsson, Neptun 1.14,6.

100 m fjärilsim, herrar:

Heat I: Håkan Bengtsson, Polisen 1.10,5 2) Kjell Stenström, Poseidon 1.10,5. 3) Gunnar Lenning, Hälsingborg 1.12,9. 4) Lars-Erik Bergman, Polisen 1.14,8. 5) K.-G. Liljenvall, Jönköping 1.18,5. 6) Åke Nilsson, Limhamns SS 1.21,9.

Heat II: 1) Göran Åberg, Örebro SS 1.08,0. 2) Anders Hed, Ran 1.12,8. 3) Lennart Säwe, Bodens BK 1.16,2. 4) Rolf Ståhl, Poseidon 1.22,7.

200 m bröstsim, damer:

Heat I: 1) Margareta Winquist, Neptun 3.05,1. 2) Berit Piper, Neptun 3.09,6. 3) Ann-Charlott Hansson, Limhamn 3.14,2. 4) Gunnel Larsson, Skövde SS 3.21,1. 5) Kristina Jönsson, Tunafors 3.28,3.

Heat II: 1) Marianne Johansson, Neptun 3.06,8. 2) Ann-Christin Hessler, Attack 3.09,1. 3) Gunilla Norrman, Hvetlanda 3.10,9. 4) Christina Bergström, Bodens BK 3.12,2.

Heat III: 1) Kersti Östman, Malmö SS 3.11,3. 2) Ann-Christin Lundin, Ran 3.14,7. 3) Ann-Marie Eriksson, Skövde SS 3.21,3. 4) Bisse Karlsson, Tunafors SK 3.22,8.

100 m ryggsim, herrar:

Heat I: 1) Bengt Fuhrberg, Skellefteå 1.12,3. 2) Ronnie Lindström, Polisens IF 1.13,1. 3) Jan-Erik Englund, Elfsborg 1.13,7. 4) Anders Steffensson, Karlstads SS 1.16,4. 5) Bert Svensson, Polisens IF 1.24,2.

Heat II: 1) Börje Mårtensson, Ran 1.11,1. 2) Roland Lind, Norrköpings KK 1.12,5. 3) Per Forslund, Munksund 1.16,4. 4) Leif Hamlin, Polisens IF 1.16,8. 5) Tommy Malmsten, Attack 1.21,3. 6) Leif Sjöblom, Sundbyberg 1.25,4.

Heat III: 1) Anders Timdahl, Sirius 1.11,0. 2) Bengt-Olov Almstedt, Örebro 1.11,4. 3) Gunnar Bergengren, Skellefteå 1.11,9. 4) Göran Nilsson, Limhamns SS 1.17,5.

Heat IV: 1) Kjell Stenström, Poseidon 1.12,4. 2) Bo Pettersson, Uppsala SS 1.12,5. 3) Willy Svensson, Elfsborg 1.13,5. 4) Lars-Olof Jönsson, HSS 1.16,8. 5) Bo Hansson, Karlstads SS 1.22,0.

400 m frisim, damer:

Heat I: 1) Bibbi Segerström, Neptun 5.13,7. 2) Barbro Andersson, SK Ran 5.20,0. 3) Jane Cederqvist, Neptun 5.20,6. 4) Margita Ljungberg, Jönköpings SLS 5.44,9. 5) Christel Nilsson, Limhamns SS 5.22,2. 6) Gudrun Stensryd, Karlstads SS 6.04,3.

Heat II: 1) Karin Larsson, SK Ran 5.22,1. 2) Mona Flodström, Munksund 5.39,2. 3) Sonja Löfstrand, IFK Sthlm 5.39,4. 4) Anita Strandqvist, Bodens BK 5.41,4. 5) Ulla Thorn-Johnsson, Malmö 5.44,8. 6) Eva Sundquist, Malmö SS 5.45,4. 7) Inger Dartman, Skövde SS 6.10,6.

400 m frisim, herrar:

Heat I: 1) Lars-Erik Bengtsson, Neptun 4.53,7. 2) Bert Svensson, Polisen Sthlm 5.07,1. 3) Anders Timdahl, Sirius 5.23,4. 4) Bo Jansson, Skövde SS 5.32,9.

Heat II: 1) Bengt Nordvall, Neptun 4.50,7. 2) Gunnar Sundquist, Malmbergets IF 5.01,4. 3) Leif Hamlin, Polisen Sthlm 5.02,2. 4) Lars-Erik Thomée, Elfsborg 5.06,9. 5) Gunnar Westfelt, Malmö SS 5.24,7. 6) H.-G. Liljenwall, Jönköpings SLS 5.27,6.

Heat III: 1) Per-Olo Lindberg, Neptun 4.51,4. 2) Christer Junefelt, Jönköpings SLS 4.52,5. 3) Ronnie Lindström, Polisen 5.01,0. 4) Wolfgang Bruhn, SK Ran 5.03,0. 5) Bo Ohlsson, Limhamns SS 5.18,7.

Heat IV: 1) Bengt Olof Almstedt, Örebro SS 4.48,4. 2) Jan Andersson, Attack 4.59,0. 3) Bo Hansson, Karlstads SS 5.08,1. 4) Matti Göransson, Neptun 5.09,7. 5) Rolf Ståhl, SK Poseidon 5.20,0.

Finalresultaten

400 m frisim, damer:

1) Bibbi Segerström, Neptun 5.07,3. 2) Karin Larsson, Ran 5.07,8. 3) Barbro Andersson, Ran 5.16,9. 4) Jane Cederqvist, Neptun 5.25,4. 5) Mona Flodström, Munksund 5.37,5. 6) Anita Strandqvist, Bodens BK 5.38,7. 7) Sonja Löfstrand, IFK Sthlm 5.40,4.

400 m frisim, herrar:

1) Per-Ola Lindberg, Neptun 4.45,2. 2) Bengt Nordvall, Neptun 4.46,3. 3) Christer Junefelt, Jönköping 4.46,3. 4) Lars-Erik Bengtsson, Neptun 4.51,0. 5) Bengt Olov Almstedt, Örebro 4.53,2. 6) Ronnie Lindström, Polisen 4.58,2. 7) Jan Andersson, Attack 5.02,6.

Höga hopp, herrar:

1) Jonny Hellström, Jönköpings SLS 52,37 p. 2) Göran Lundqvist, SKK 50,43 p. 3) Christer Sandstedt, Jönköping 40,73 p. 4) Ove Waernborg, Uppsala SS 40,61 p. 5) Urban Olsson, S 02 Gbg 37,61 p. 6) Kallen Kappel, Uppsala SS 35,39 p. 7) Jan Månsson, Poseidon 32,19 p. 8) Stigbjörn Eriksson, Boden 29,44 p.

Höga hopp, damer:

1) Enel Nöu, Uppsala SS 44,83 p. 2) Ann-Britt Wahlström, Elfsborg 36,97 p. 3) Siv Larsson, Neptun 36,92 p. 4) Christina Hellgren, Neptun 33,81 p.



15-åriga Enel Nöu från Upsala dominerade helt flickornas hopptävlingar i Malmö. Hon kunde ohotad upprepa sin dubbelseger från JSM i Boden och satte kronan på verket genom att erövra simhopparmärket i guld.

100 m frisim, herrar:

1) Per-Ola Lindberg, Neptun 58,3. 2) Bengt Fuhrberg, Skellefteå 58,7. 3) Wolfgang Bruhn, Ran 59,7. 4) Bengt Nordvall, Neptun 1.01,2. 5) Gunnar Sundquist, Malmberget 1.01,6. 6) Gunnar Lenning, HSS 1.03,4.

100 m ryggsim, damer:

1) Bibbi Segerström, Neptun 1.15,5 2) Gull-Britt Jönsson, Poseidon 1.17,2. 3) Birgitta Öhman, Neptun 1.19,1. 4) Agneta Gustavsson, Katrineholm 1.19,6. 5) Tanya Nilsson, Neptun 1.19,6. 6) Eva Sundquist, Malmö SS 1.20,4. 7) Gudrun Stensryd, Karlstads SS 1.25,9.

200 m bröstsim, herrar:

1) Christer Junefeldt, Jönkpg 2.46,5. 2) Lars-Gunnar Alm, Luleå SS 2.48,2. 3) Lars-Göran Öhlin, Limhamns SS 2.49,3. 4) Hans Bolkéus, Polisens IF 2.50,5. 5) Märt Saarm, Nyköping 2.50,5. 6) Lennart Persson, Malmö SS 2.55,9. 7) Åke Olofsson, Umeå SS 2.57,3.

Svikthopp, damer:

1) Enel Nöu, Uppsala SS 70,04 p. -2) Siv Larsson, Neptun 58,55 p. 3) Ann-Britt Wahlström, Elfsborg 58,31 p. 4) Christina Hellgren, Neptun 53,39 p. 5) Agneta Cato, Malmö SS 44,39 p.

Nästa nummer av
SIMSPORT
utkommer den 15 juni

100 m frisim, damer:

1) Birgitta Eriksson, Tunafors 1.06,9. 2) Barbro Andersson, Ran 1.08,5. 3) Bibbi Segerström, Neptun 1.08,6. 4) Karin Larsson, Ran 1.09,1. 5) Ann-Katrin Andersson, Tunafors 1.09,5. 6) Eva Medin, Malmö SS 1.09,9. 7) Mona Flodström, Munksund 1.10,1.

100 m fjärilsim, herrar:

1) Göran Åberg, Örebro SS 1.07,4. 2) Kjell Stenström, Poseidon 1.09,8. 3) Håkan Bengtsson, Polisens IF 1.10,9. 4) Anders Hed, Ran 1.12,1. 5) Gunnar Lenning, HSS 1.13,8. 6) Lars-Eric Bergman, Polisen 1.14,3. 7) Lennart Säwe, Bodens BK 1.16,0.

200 m bröstsim, damer:

1) Margareta Winquist, Neptun 3.05,0. 2) Marianne Johansson, Neptun 3.05,6. 3) Ann-Christine Hessler, Attack 3.07,7. 4) Berit Piper, Neptun 3.10,3. 5) Cristina Bergström, Bodens BK 3.10,8. 6) Kersti Östman, Malmö SS 3.11,2. 7) Gunilla Norrman, Hvetlanda 3.13,1.

100 m ryggsim, herrar:

1) Bengt-Olov Almstedt, Örebro SS 1.08,9. 2) Anders Timdahl, Sirius 1.10,0. 3) Bengt Fuhrberg, Skellefteå SK 1.10,8. 4) Börje Mårtensson, Ran 1.10,8. 5) Gunnar Bergengren, Skellefteå SK 1.10,9. 6) Kjell Stenström, Poseidon 1.15,5.

100 m fjärilsim, damer:

1) Kristina Larsson, SK Ran 1.15,2. 2) Birgitta Eriksson, Tunafors SK 1.22,2. 3) Gunilla Roswall, Limhamns SS 1.22,5. 4) Anita Ahlstrand, Luleå SS 1.30,1.

Svikthopp, herrar:

1) Jonny Hellström, Jönköpings SLS 86,03 p. 2) Göran Lundqvist, SKK 84,88 p. 3) Christer Sandstedt, Jönköpings SLS 68,03 p. 4) Urban Olsson, S 02 65,64 p. 5) Ove Waernborg, Uppsala SS 65,06 p. 6) Kallen Kappel, Uppsala SS 61,03 p. 7) Tord Andersson, Malmö SS 55,28 p.

4×100 m medley, damer

1) Neptun, lag I, Sthlm 5.10,0 (Svenskt rekord). 2) SK Ran, Malmö 5.10,8. 3) Neptun, lag II, Sthlm 5.30,2. 4) Malmö Simsällskap 5.31,8. 5) Limhamns Simsällskap 5.36,7. 6) Jönköpings SLS 5.40,4. 7) Tunafors SK 5.44,3. 8) Skövde SS 5.59,8.

Individuella mellantider: Neptun lag I: Monica Öberg 1.16,2, Margareta Winquist 1.28,5, Tanya Nilsson 1.18,2, Bibbi Segerström 1.07,5. SK Ran: Karin Larsson 1.16,8, Ann-Christin Lundin 1.31,8, Kristina Larsson 1.14,2, Barbro Andersson 1.08,0. Neptun lag II: Birgitta Öh-

Märkespropagandan

För närvarande arbetas det med verklig intensitet i landets simhallar under mottot "Simma sommaren till mötes" och utan tvivel blir det en hård kamp om de vackra priserna som uppställts i märkespropagandatävlingen, som avslutas den 10 maj. Ännu återstår några dagar och det gäller att få samtliga påbörjade märkesprov fullgjorda för att kunna inräkna dem i statistiken. Av hittills ingångna rapporter har märkesproven nästan fördubblats i samtliga bad, och anmärkningsvärt är att intresset särskilt i de mindre simhallarna varit rekordstort.

Den 10 maj är tävlingen avslutad och med intresse motses de slutliga rapporterna från de olika simhallarna i landet.

man 1.18,8, Marianne Johansson 1.28,0, Birgitta Andersson 1.30,4, Jane Cederqvist 1.13,0.

4×100 medley, herrar:

1) Polisens IF, Sthlm 4.42,3. 2) SK Ran, Malmö 4.45,2. 3) Örebro SS 4.48,1. 4) Jönköpings SLS 4.48,7. 5) SK Neptun, Sthlm 4.49,7. 6) Hälsingborgs SS 5.01,5. 7) Limhamns SS 5.04,5. 8) SK Poseidon, Lund 5.07,0. 9) Attack, Hälsingborg 5.09,7. 10) S 02, Göteborg 5.09,8. 11) Varbergs SLS 5.21,9.

Individuella mellantider: Polisen: Ronnie Lindström 1.12,4, Hans Bolkéus 1.17,0, Håkan Bengtsson 1.10,4, Lars-Eric Bergman 1.02,5. Ran: Börje Mårtensson 1.10,5, Axel Seversen 1.24,1, Anders Hed 1.11,0, Wolfgang Bruhn 59,6. Örebro SS: Karl-Eric Rahlén 1.19,4, Bernt Borsander 1.21,3, Göran Åberg 1.06,5, Bengt-Olov Almstedt 1.00,9.

Poängställning: (Räknat 7-5-4-3-2-1)

1	Neptun	95 p.
2	Ran	44 „
3	Jönköping	37 „
4	Uppsala	21 „
5	Örebro SS	20 „
6	Polisens IF	16 „
7	Tunafors SK	14 „
8	Skellefteå	11 „
	Poseidon	11 „
10	Limhamn SS	10 „
	SKK	10 „
12	Malmö SS	9 „
	Elfsborg	9 „
14	Luleå SS	8 „

Dubbelt i hopp för Enel och Jonny

Det fanns mycket som gladde en under hopptävlingarna vid JMS. Enel Nöus särklassiga hoppning, Johnny Hellströms och Göran Lundqvists hårda fighter i båda grenarna, Boden-pojken Stigbjörn Erikssons debut i hoppsammanhang, och mycket annat, men frågan är om inte lille Christer Sandstedt från Jönköping gav den största behållningen. Sent skall man glömma hans avslutande 1½ bakåt, som förde honom upp på tredjeplatsen i svikthoppet.

Vi frågade honom före tävlingen, hur han kunde gå och välja ett för en 14-åring så svårt och osäkert hopp i en tävling med förkortad serie, där allt går ut på att välja sina absolut säkraste hopp. "Ja, men jag lär mig aldrig det hoppet, om jag inte tvingar mig själv till att tävla med det", sa Christer. Och satte i hoppet perfekt med dagens näst högsta poängsumma!

Johnny Hellström och Göran Lundqvist anses vara de två bästa manliga juniorer vi någonsin haft, men allt tyder på att Christer Sandstedt blir minst lika bra. Ja, vem som blir bäst, får väl framtiden utvisa. Vi kan bara lugnt konstatera, att återväxten ser ut att vara tryggad. Det var inte sista gången som Johnny, Göran och Christer möttes på en SM-prispall.

På damsidan var Enel Nöu "outstanding". Hon vann med ett hopps marginal i både höga hopp och svikthopp och upprepade alltså — liksom Johnny Hellström — sin dubbelseger från JSM i Boden. Med sin klara uppfattningsförmåga och fina blick för simhopp kan hon nå mycket långt, när hon väl vuxit ut och fått litet mer tyngd att lägga på i satsen.

Mycket kan tilläggas om hopptävlingarna, men vi nöjer oss med att avslutningsvis notera:

att Ann-Britt Wahlström och Siv Larsson delade systerligt på silver- och bronsmedaljerna med hårfina poängdifferenser, 5 hundradelar i höga hopp och 14 hundradelar i svikthopp,

att Johnny Hellström hade det svårare än på länge mot pånyttfödde "Krax" Lundqvist, som endast var 1,96 respektive 1,15 poäng efter Johnny,

att genomsnittspoängen i jämförelse med JSM i Boden låg betydligt högre i samtliga grenar och med pojkarnas svikthopp som poängmässigt bästa gren, samt

att poängfördelningen mellan de 6 bästa klubbarna i hopp blev: Jönköpings SLS 22, Upsala SS 21, Neptun 15, SKK 10, Elfsborg 9 och S 02 5.

T. Ö.

»Petter» Östrand kommer igen

Per-Olof Östrand vankade omkring i Forsgrénska Baden lugn och trygg som vanligt.

Till det yttre är "Petter" sej lik och övervikten var inte så faslig — blott fem kilo.

— Hur blir det i fortsättningen? Kommer du att börja träna igen eller blir det bara så här på skoj, undrade vi förstås.

— Uppriktigt sagt har jag redan satt i gång. När jag nu flyttat till Stockholm och fått lägenhet på Lidingön, så har jag den lugna atmosfär, som gör att jag trivs med livet och då kommer också behovet av att träna. Nere i Nyköping var det omöjligt att hålla sej i gång, men här kan jag inte låta bli.

Från porten hemma kan jag komma direkt ut i terrängen precis som hemma i Hofors. Se'n är det ju en enkel match att sticka in hit och träna, så jag tror det blir en come-back trots allt.

Fysiskt kommer jag säkert att hänga med, men hur bra jag blir fram i sommar, skall vi tala tyst om. Gnistan avgör och om den vet man ingenting med bestämdhet så här på förhand, fast man inbillar sej ju, att den ska räcka till.

Bodentävlingar

Vid marstävlingar i Boden noterades bl. a. följande resultat: 100 m fritt D: M. Flodström, MSS 1.11,5. 100 m fritt H: G. Sundqvist, MAIF 1.05,0, P. Forslund, MSS 1.07,3. 100 m bröst D: K. Bergström, BBK 1.29,9. 100 m bröst H: L. G. Alm, LSS 1.17,9. 100 m fjäril H: L. Holmgren, MSS 1.13,9. 200 m rygg D: M. Krook, BBK 2.58,3, C. Loggert, BBK 3.01,7. 25 m fritt P: J. O. Abrahamsson, MSS 16,4. 25 m fritt F: B.-M. Möller, LSS 16,6. 100 m rygg H: P. Forslund, 1.18,3. 100 m rygg D: M. Flodström, MSS 1.23,1. 200 m fritt D: A. Strandqvist, BBK 2.40,3. 200 m fritt H: G. Sundqvist, MAIF 2.25,9.

Runar Svensson på 800

Tre tunaforsare toppade Sörmlands DM på 800 meter i Eskilstuna den 27/3. Resultat: 1) Runar Svensson, TSK 10.22,5, 2) K. G. Pettersson, TSK 10.23,2, 3) Stig Åke Persson, TSK 10.41,0, 4) Sune Andersson, KSS 10.46,1, 5) Peter Jürss, KSS 10.56,4, 6) Anders Eriksson, TSK 11.17,8, 7) Börje Hamrin, TSK 11.35,9, 8) Benni Svensk, KSS 11.42,0, 9) Åke Avinder, ESS 11.49,4, 10) Olle Andersson, TSK 11.58,2, 11) Sören Sandberg, TSK 11.58,4, 12) Bo Hesse, TSK 12.39,3.

Distrikten

Smålands Simförbund

Ordförande:
Einar Sjöstedt, Jönköping.
Sekreterare:
Nils Berglund,
Postgatan 11, Nässjö.

Träningsverksamheten: Klubbarna har möjligheter att enligt särskilt meddelande från Svenska Simförbundet hyra den ungerske polotränaren Nandor Nadas. Smålands Simförbund vore tacksamt att omgående få in uppgifter på vilka klubbar som är intresserade av detta och i så fall vid vilken tidpunkt, så att förbundet på bästa sätt kan samordna Nadas' vistelse i Småland.

Kurser, läger etc.: Smålands Simförbund har i för avsikt att deltaga i det av Smålands Idrottsförbund anordnade ungdomsläger i Jönköping, om tidpunkten blir lämplig. C:a 15 smålandssimmare kan komma ifråga. Vi återkommer till detta läger.

Som förberedelse för SM ämnar Smålands Simförbund även i år anordna ett elitläger, till vilket vi även återkommer längre fram.

I:sta klass funktionärer i Småland i simning, hopp och vattenpolo går i fortsättningen in fritt på alla simtävlingar som anordnas av distriktet mot uppvisande av legitimations kort för I:sta klass funktionärer.

Distriktsmästerskap. Smålands Simförbund har beslutat uppdraga åt Kalmar SS att anordna DM utomhus den 26—27 juli, åt Hvetlanda SS att anordna JDM den 10 augusti och åt Jönköpings SLS att anordna Skol-DM den 21 sept. och DM inomhus den 12 okt. Programmet blir detsamma som i fjol med undantag av att 50 m frisim herrar och damer utgår på inomhus-DM.

Tävlingsverksamheten: Klubbmatch Hvetlanda SS—Varbergs SLS 98—56.

Klubbaftnar etc. Vi vill påpeka att simledaren Nils Berglund, hoppledaren Tom Rindsäter och pololedaren Lars-Eric Alberg gärna ställer sig till förfogande vid klubbaftnar o. d. med träningsråd, föredrag etc. Har Ni andra problem så vänd Er också till förbundet så skall vi försöka hjälpa Er!

*

Christer Bjarne, den utomordentlige norske 400- och 1500-meterssimmaren, har av norska simförbundet fått starttillstånd för tävlingar i Sverige fram till den 31/7.

Västmanlands Simförbund

Ordförande:
Einar Frändberg, Västerås.
V. ordförande:
Olof Böhlmark, Köping.
Sekreterare: *Bror Andersson, Brunnsängsgatan 21, Arboga.*
Kassör: *Margareta Eriksson, Västerås.*

Hittills fastställda tävlingsdata:
26—27 juli: Senior-DM i Strömsholm.
7 sept.: Junior-DM i Köping.
14 sept.: Landskapsmatch mot Uppland i Uppsala.
5 okt.: Landskapsmatch mot Södermanland och Uppland för juniorer i Eskilstuna.

Fredensimningen (DM i simning 1500 meter) äger som vanligt rum i sjön Freden vid Strömsholm på ännu ej fastställd dag.

Ett träningsläger kommer i likhet med föregående sommar att arrangeras vid Klackbergsgården i Norberg.

Dalarnas IF:s Simsektion

Ordförande:
Nils Håkansson, Borlänge
Sekreterare:
Rune Risberg, Magasinsg. 14, Falun.
Skattmästare:
Arne Norrström, Falun.

Verkställande utskott:
Håkansson, Risberg, Norrström, samt poloombudsmannen Erik Adamsson, Falun.

Märkesombudsman:
Nils Håkansson.

Simborgarombudsman:
Rune Risberg.

*

Ulrich Rademacher från Bremen har noterat nytt nationsrekord på 100 m bröst (25-metersbana) med 1.11,5. Hans klubb BSC förbättrade också rekordet på 10×100 m bröst till 13.09,9.

Svenska rekord i skånsk premiär

Simklubben Ran gjorde sig inte skyldig tidd överord, när det reklamerades med rekordförsök vid den skånska säsongpremiären i simhallsbadet den 23 mars. Tre svenska rekord, dvs. full utdelning på förhandslöften, kunde sålunda redovisas. Så här blev skörden:

1. 4×100 m frisim, damer: Svenskt rekord av Simklubben Ran 4.37,0 (gamla rekordet innehades av Neptun med tiden 4.37,2, slaget för sex år sedan).

2. 200 m bröstsim, herrar: Svenskt rekord av Berndt Nilsson, Göteborgs KK, 2.42,8 (tidigare sverigebästa tiden hade store Berndt själv med 2.43,3).

3. 200 m frisim, damer: Svenskt rekord av Karin Larsson, Ran, 2.23,8 (gamla rekordet hade Anita Hellström, Neptun med 2.26,9).

4. 100 m frisim, herrar: Skånskt rekord av Lennart Brock, Poseidon, 58,1 (gamla rekordet hade Brock själv med 58,4).

Resultat: 4×100 m frisim, damer: 1) Ran 4.37,0 (sv. rek.). 2) Malmö SS I 4.49,0. 3) Köpenhamn kom. 4.51,2. 4) Limhamn 4.58,2.

DM i svikthopp, damer: 1) Birte Hanson, MS 66,05. 2) Agneta Cato, MS 31,85. 3) Karin Rodhe, MS 22,90. *Herrar:* 1) Börje Nilsson, Poseidon 60,11. 2) Jan Månsson, Poseidon 39,21. 3) Tord Andersson, Poseidon 37,63.

100 m fjärilsim, damer: 1) Kristina Larsson, Ran 1.17,5. 2) Ninnie Henriksson, Köpenhamn 1.24,0. 3) Ulla Torn-Johnsson, MS 1.24,4. 4) Gunilla Roswall, Limhamn 1.24,9.

200 m bröstsim, herrar: 1) Berndt Nilsson, Göteborgs KK 2.42,8 (sv. rek.). 2) Junot Delcomyn, MS 2.43,0. 3) Rolf Dahl, Limhamn 2.46,2. 4) Lars Göran Öhlin, Limhamn 2.47,4. 5) Roland Lundin, Ran 2.55,6.

100 m ryggsim, damer: 1) Gull-Britt Jönsson, Poseidon 1.18,3. 2) Inger Kjeldsen, DKG, Köpenhamn 1.18,5. 3) Britta Heimer, MS 1.23,6. 4) Fin Persson, Ran 1.26,3. 5) Margareta Lenander, MS 1.28,1.

400 m frisim, herrar: 1) Jan Andersson, Attack 4.54,6. 2) Eigil Hylenman, MS 4.58,3. 3) Björn Billquist, MS 5.00,0. 4) Börje Mårtensson, Ran, 5.03,0. 5) Leif Sjölin, MS 5.08,4. 6) Bo Olsson, Limhamn 5.25,3.

200 m bröstsim, damer: 1) Inge Thorsen, DKG, Köpenhamn 1.27,3. 2) Karin Ahlberg, Limhamn 1.31,2. 3) Ann-Kristin Lundin, Ran 1.31,4. 4) Kristen Stvange, DKG 1.31,8.

200 m frisim, damer: 1) Karin Larsson, Ran 2.23,8 (sv. rek.). 2) Barbro Andersson, Ran 2.35,3. 3) Anita Warnholtz, MS 2.38,8. 4) Christel Nilsson, Limhamn 2.42,1. 5) Anne Palle, Köpenhamn 2.45,3. 6) Kirsten Bruun Olsen, DKG 2.46,3.

100 m frisim, herrar: 1) Lennart Brock, Poseidon 58,1 (skånskt rek.). 2) Per Ola Lindberg, Neptun 58,2. 3) Leif Nilsson, Attack 1.00,7. 4) Per Olof Eriksson, Neptun 1.01,4. 5) Kjell Stenström, Poseidon 1.01,4.

NANDOR NADAS

Spelet för hårt – domarna för snälla

Alla svenska vattenpoloentusiaster är självfallet glada över de hedersamma och för många säkerligen oväntat goda resultat som landslaget nådde mot tyskarna vid de båda matcherna i Eskilstuna och Göteborg i slutet av mars.

Jak skulle förmoda, att många "rätttrogna" också tar dessa resultat som intäkt för att svensk vattenpolosport på-nyttfötts och åter är av högsta internationella klass. Tyvärr måste jag emellertid utfärda en varning mot att dra alltför optimistiska slutsatser av dessa i och för sig glädjande resultat.

Säkert vågar ma nendast påstå, att de svenska spelarna behärskar spelet i trånga och "grunda" inomhusbassänger väl så bra som många andra nationers spelare.

Det gäller emellertid för våra svenska spelare att prestera lika gott spel på stora, internationellt reglementsenliga banor (20×30 meter) med "heldjupt" vatten. Här är det fråga om andra betingelser än i småbassängerna.

På en stor bana ges det helt andra möjligheter för spelarna i ett lag at ideligen växla platser, simma sig fria från uppvaktande motspelare med utnyttjande av sin simsnabbhet med eller utan boll etc. Under dessa förhållanden blir det fråga om ett mera omväxlande spel av modern typ, vilket avsevärt skiljer sig från den svenska inomhusmodellen, som huvudsakligast är en kamp med kroppstacklingar man mot man.

De svenska spelarna har utvecklat den hårda inomhusstilens teknik till mästerskap och många av dem är därtill goda skyttar med snabba, hårda och välriktade skott även i trängda lägen. Men tyvärr bryter de också i striden shetta väl ofta mot spelets regler och jag vill då särskilt peka på

§ 15 j: "att på ena eller andra sättet hindra en motspelares rörelsefrihet, såvida inte denne håller bollen. Att simma över skuldrorna, ryggen eller benen på en motspelare anses vara att hindra honom. Att lyfta eller bära bollen eller att trycka den under vattnet eller lägga handen på eller under bollen anses vara att hålla den . . ."

§ 15 l: "att knuffa undan eller ta avspark från en motståndare"

§ 17 a: "att hålla i, doppa eller dra bakåt en motståndare, som icke håller bollen"

§ 17 d: ". . . att envisas med att upprepa enklare fel"

Tyvärr beivrar inte de svenska polodomarna dessa fel i den utsträckning som borde vara fallet medelst frikast eller uppvisning ur vattnet. Spelarna vet också, att ett frikast i polo inte är något allvarligare straff, eftersom det inte får skjutas direkt i mål. Det lönar sig m. a. o. att bryta mot reglerna.

Jag har den uppfattningen, att de svenska domarna är för snälla och därigenom uppammar det spel som har vissa likheter med "catch as catch can".

Om man nu vill dra de riktiga slutsatserna av denna kritik och göra ett försök att lyfta det svenska spelet till ett internationellt högt plan, så skulle jag vilja rekommendera följande åtgärder:

1) Internatträning för landslagskandidaterna i en bassäng med vältempererat vatten och på en plan med reglementsenliga mått. Där skall det moderna spelets teknik och taktik inövas och där skall ett för det svenska landslaget lämpligt spelsystem utformas.

2) Domarna beordras att strängare än hittills beivra regelfel.

Mullsjökursen 1958

Anmälningar till årets träningsläger för simhoppare i Mullsjö den 22—29 juli skall vara Hoppkommittén tillhanda senast den 20 maj. Till anmälningen skall bifogas uppgifter om ålder, tävlingsresultat och hoppserier, som vederbörande behärskar.

Instruktörer, som på egen eller förenings bekostnad önskar övervara kursen i studiesyfte, skall anmäla detta senast den 1 juni.

H. K.

Skånes JDM

SK Ran dominerade helt JDM i simning för Skåne som gick i Hälsingborg den 19—20 april. Klubben erövrade inte mindre än 10 titlar. Malmödominansen accentuerades av att Malmö Simsällskap blev näst bästa klubb.

Karin Larsson, Ran, vann 100 m fritt för flickor på tiden 1.07,8 och Wolfgang Bruhn, samma klubb, hemförde pojkarnas tävling på samma distans med tiden 1.01,2.

Gunnar Lenning, Hälsingborgs SS, vann 100 m fjärilsim på 1.10,3.

Munksunds SS bästa JDM-klubben i norr

Norrbottens JDM ägde rum i Luleå och bjöd på genomgående goda resultat med bl. a. tre nya distriktsrekord. Gunnar Sundqvist, Malmberget, och Mona Flodström, Munksund, förbättrade noteringarna på 400 m frisim och Luleås talangfulle bröstsimmare Lars Gunnar Alm gick under stipulationstiden på 100 meter. Munksunds SS blev bästa klubb med 7 mästerskap, Bodens BK tog 5, Luleå SS 3 och Malmbergets AIF 2.

Resultat: 400 m fritt, H: Gunnar Sundkvist, MAIF 5.02,0 (rekord), 2) Kjell Hansson, MAIF 5.27,8, 3) Stig Johansson 5.30,0, 4) P. Forslund, MSS 5.42,2, 5) Kjell Grandlund, LSS 5.44,8. *400 m fritt, D:* 1) Mona Flodström, MSS 5.39,2, *fritt, D:* 1) Mona Flodström, MSS 5.39,2 (rekord), 2) Anita Strandkvist, BBK 5.41,2, 3) Cilla Loggert, BBK 5.52,8. *Höga hopp, H:* 1) Per Forslund, MSS 39,00 poäng, 2) Stig-Björn Eriksson, BBK 35,33, 3) Ingemar Marklund, MAIF 31,30, 4) Hans Björkén, LSS 28,24, 5) Lennart Håkansson, LSS 21,99. *100 m fritt, H:* 1) Gunnar Sundqvist, MAIF 1.03,8, 2) Lennart Säwe, BBK 1.06,5, 3) Stig Johansson, Luleå 1.07,2. *100 m fritt, D:* 1) Mona Flodström, MSS 1.10,4, 2) Anita Strandqvist, BBK 1.14,0, 3) Cilla Loggert, BBK 1.17,5. *200 m bröst, H:* 1) Lars Gunnar Alm, Luleå 2.48,9, 2) Ralf Näsvall, Boden 3.09,4. *Svikt, H:* 1) Per Forslund, Munksund 38,37, 2) Stig-Björn Eriksson, Boden 32,35, 3) Ingemar Marklund, Malmberget 29,34. *100 m fjäril, D:* 1) Anita Ahlstrand, Luleå 1.29,8, 2) Mona Flodström, Munksund 1.31,5. *4×100 m fritt, P:* 1) Boden 4.36,0, 2) Malmberget 4.36,1, 3) Luleå 4.36,2, 4) Munksund 5.36,0. *100 m fjäril, H:* 1) Lennart Säwe, Boden 1.18,4, 2) Gunnar Friman, Boden 1.23,4. *100 m rygg, D:* 1) Mona Flodström, Munksund 1.22,1, 2) Cilla Loggert, Boden 1.26,4. *100 m rygg, H:* 1) Per Forslund, Munksund 1.16,9, 2) Gunnar Sundqvist, Malmberget 1.17,0. *200 m bröst, D:* 1) Kickan Bergström, Boden 3.14,9, 2) Inga-Britt Bergström, Boden 3.26,9. *4×100 m fritt, D:* 1) Bodens lag I (Cilla Loggert, Anita Strandqvist, Kickan Bergström, Mona Nyström) 5.21, 2) Luleå SS 5.42, 3) Bodens lag II 5.54. UNGDOM: *25 m bröst, P:* 1) Mikael Sundbaum, LSS 25,4. *50 m fritt, P:* 1) Rune Näsvall, LSS 34,0, 2) Bengt Lindvall, LSS 35,4. *50 m fritt, Fl:* 1) Barbro Seding, LSS 39,0,2) Britt-Marie Möller, LSS 40,0, 3) Anna Loggert, BBK 41,0. *100 m bröst, P:* 1) Lars Gunnar Alm, LSS 1.17,3, 2) Karl Olof Edman, LSS 1.22,6, 3) Ralf Näsvall, LSS 1.25,2.

S 02-juniorer tog revansch

S 02:s juniorlag i simning, hopp och polo har nu på ett halvår kunnat inregistrera vackra framgångar med segrar över Attack—Laxen, Karlstad och (som stadslag) Jönköping. Enda avbrottet var i fjol höst, då Elfsborg triumferade. Men i påsksimmet i Boråsbadet utkrävde göteborgarna en övertygande hämnd och återvände till hemstaden med de solklara segersiffrorna 206—176 — en marginal på 30 poäng.

S 02 (läs: Sture Carlsson och Reine Odell) går hårt in för juniorsimningen och detta är givetvis en riktig inställning. Även Borås inriktar sig på de yngre, men har ännu en del luckor här och var, trots Sture Stridhs (nye tränaren) tappra försök att täta dem. Sju gratispoäng tvingades Borås släppa, då tre flickor föredrog påskfirande i stället för att, som utlovat var, simma tävling. S 02 fick å andra sidan släppa poäng ifrån sig i flickornas hopp, där man helt saknade representation.

Eftersom en simmare endast får dubbleras (=simma två ind. grenar) blev bredden utslagsgivande. Ur den två och en halv timmar långa föreställningen kan dock flera goda individuella glansnummer plockas fram. S 02-aren Rolf Hedeberg forsade 100 m fritt på 1.03,9 och 50 m fjäril på 35,8 — båda distanserna givande klara segrar. Fint påbrå har Thomas och Stefan Sjöström, ätteläggar till S 02:s gamle polokeeper Sigge Sjöström, och de kvitterade med framskjutna placeringar samt bidrog till segern i lagkapp.

Äpplet faller inte heller långt från trädet för Göran Sällfors vidkommande. Till pappa förbundsordförandens glädje hoppade han klart hem pojktävlingen i en stil, som lovar åtskilligt mera.

Friske och frejdige Willy Svensson överraskade med att a) slå personligt rekord i ryggsim b) besegra Jan Eric Englund, som emellertid hämmats i träningen genom sjukdom de senaste veckorna. Fin trippelseger och ett slag hotade faktiskt S 02 i poängställningen, men S 02 riposterade med att gå ifrån ånyo. Hade Håkan Holmström klarat 1.14, kunde en hel trio trio sänts till JSM i Malmö på rygg. Lasse Thomée kanske "skuffede" något genom blott 29,9 och delad förstaplats på 50 m fritt, men har ju sin styrka på längre distanser.

Marianne Ekdahl bokförde sig för goda 1.13 i frisim och 1.29,6 i bröstsim, det sistnämnda personligt rekord. Dubbelsegrarinna och klart primus bland boråstöserna, som dock i pigga Ing-Britt Eliasson fått ett löfte, som den här gången hade 1.15,7 i fritt. Fint komplement till Marianne.

Mera boråspositivt: Lasse Fridhs bröstsimseger.

Mera göteborgspositivt: De klara lagsegrarna och polosegern med hela 6—0. Bröderna Falmer och Björn Eriksson betydde mycket hos segrarlaget, som hade bättre intern kontakt än elfsborgarna. Vilka annars har några löften. Men polo är nu en gång för alla ett lagspel. Boråsarna måste köra samman mer inför sommarens juniorcup för att närma sig S 02:s klass.

In summa: trevligt utbyte, som givetvis måste få sin fortsättning i höst i Göteborg. Till dess: mera bruk i baljan, boråsboys och -girls.

—*e*—

Lovande najader i Göteborgs JDM

Vid Göteborgs JDM i Valhallabadet den 23/3 nåddes ett flertal goda resultat och speciellt gladdes man åt Najadens nya flickgarde, som gav de numera segervana S 02-flickorna hårda dueller över hela linjen.

Resultat: 4×100 m, Fl: 1) S 02 5.07,7 (nytt jun.-rek.). 2) Najaden 5.11,1.

4×100 m, P: 1) S 02 lag 1 4.31,0. 2) S 02 lag 2 4.46,2.

200 m bröst, Fl: 1) Angela Karlsson, S 02 3.24,6. 2) Rigmor Johansson, Najaden 3.25,0. 3) Lisbeth Sjölund, Najaden 3.27,4.

Komb. höga hopp, P: 1) Ingemar Landell S 02 28,39. 2) Olle Strömvall, S 02 24,26. 3) Bo Nilsson, S 02 22,55.

100 m rygg, P: 1) Tomas Andersson, S 02 1.19,2. 2) Bo Johansson, S 02 1.20,4. 3) Björn Eriksson, S 02 1.22,0.

100 m frisim, Fl: 1) Ingegärd Lilja, Najaden 1.14,9. 2) Marianne Gustavsson, S 02 1.14,9. 3) Maritta Nilsson, Najaden 1.15,1.

100 m frisim, P: 1) Rolf Hedeberg, S 02 1.04,0. 2) Kurt Lindgren, S 02 1.04,6. 3) Thomas Sjöström, S 02 1.08,0.

100 m fjäril, Fl: 1) Maritta Nilsson, Najaden 1.33,1 (nytt jun.-rek.). 2) Marianne Gustavsson, S 02 1.37,1. 3) Gunnel Johansson, S 02 1.46,0. 4) Yvonne Lindskog, S 02 1.48,0.

Komb. höga hopp, Fl: 1) Lena Wahlgren, S 02 26,37. 2) Lisbeth Karlsson, Najaden 24,80. 3) Lilian Andersson, Najaden 23,89.

400 m frisim, Fl: 1) Marianne Gustavsson, S 02 6.07,4. 2) Ingegärd Lilja, Najaden 6.09,9. 3) Gunilla Olsson, S 02 6.12,0.

400 m frisim, P: 1) Kurt Lindgren, S 02 5.21,0. 2) Per Tranberg, GKK 5.27,9. 3) Rolf Hedeberg, S 02 5.27,9.

Bibbi Segerström 5.17,8 på 400 i JDM

Stockholms juniorsimmare kubbades friskt i Solnas nya bad den 22—23 mars, då JDM-titlarna stod på spel.

Resultaten får tala sitt eget faktiska språk:

100 m frisim, pojkar: 1) P. O. Lindberg, Neptun 1.01,5. 2) B. Nordvall, Neptun 1.02,8. 3) B. Fridmark, Neptun 1.05,2.

200 m bröstsim, flickor: 1) M. Johansson, Neptun 3.08,6. 2) M. Winqvist, Neptun 3.09,3. 3) B. Piper, Neptun 3.13,9.

100 m ryggsim, pojkar: 1) R. Lindström, Polisen 1.14,9. 2) L. Isaksson, Djursholm 1.19,6. 3) L. Hamlin, Polisen 1.19,8.

100 m fjärilsim, flickor: 1) T. Nilsson, Neptun 1.22,9. 2) S. Löfstrand, IFK 1.30,9. 3) B. Öhman, Neptun 1.35,2.

400 m frisim, pojkar: 1) P. O. Lindberg, Neptun 4.56,7. 2) L. E. Bengtsson, Neptun 4.58,6. 3) B. Nordvall, Neptun 5.01,2.

4×100 m medley, flickor: 1) Neptun lag I 5.24,6. 2) Neptun lag II 5.48,2. 3) Neptun lag III 5.49,4.

Lågsvikt, flickor: 1) C. Hellgren, Neptun. *Komb. höga hopp, flickor:* 1) Siv Larsson, Neptun.

Damer: 100 m fritt: 1) Bibbi Segerström, Neptun 1.12,3. 2) Sonja Löfstrand, IFK 1.12,3. 3) Tanya Nilsson, Neptun 1.13,6.

400 m fritt: 1) Bibbi Segerström, Neptun 5.17,8. 2) Sonja Löfstrand, IFK 5.39,8. 3) Jane Cederqvist, Neptun 5.45,4.

400 m rygg: 1) Monica Öberg, Neptun 1.17,1. 2) Birgitta Öhman, Neptun 1.19,5. 3) Tanya Nilsson, Neptun 1.20,9.

Herrar: 100 m fjäril: 1) H. Bengtsson, Polisen 1.13,8. 2) L.-E. Bergman, Polisen 1.16,2. 3) L. Hamlin, Polisen 1.18,6.

200 m bröst: 1) H. Bolkeus, Polisen 2.58,2.

4×100 m medley: 1) Polisen II 4.58,4. 2) Neptun 5.16,9. 3) Polisen I 5.20,0.

*

Italienaren Pucci har på 50-metersbana i Foro Italico i Rom simmat 100 m fritt på 57,2.

*

Polacken Sambala har på 50-metersbana i Warszawa nått 1.07,6 på 100 m rygg. På 200 m fjäril hade Krieze 2.33,8.

*

Manuel Santos från Brasilien har noterat nytt sydamerikanskt rekord på 100 m fritt med 57,3.

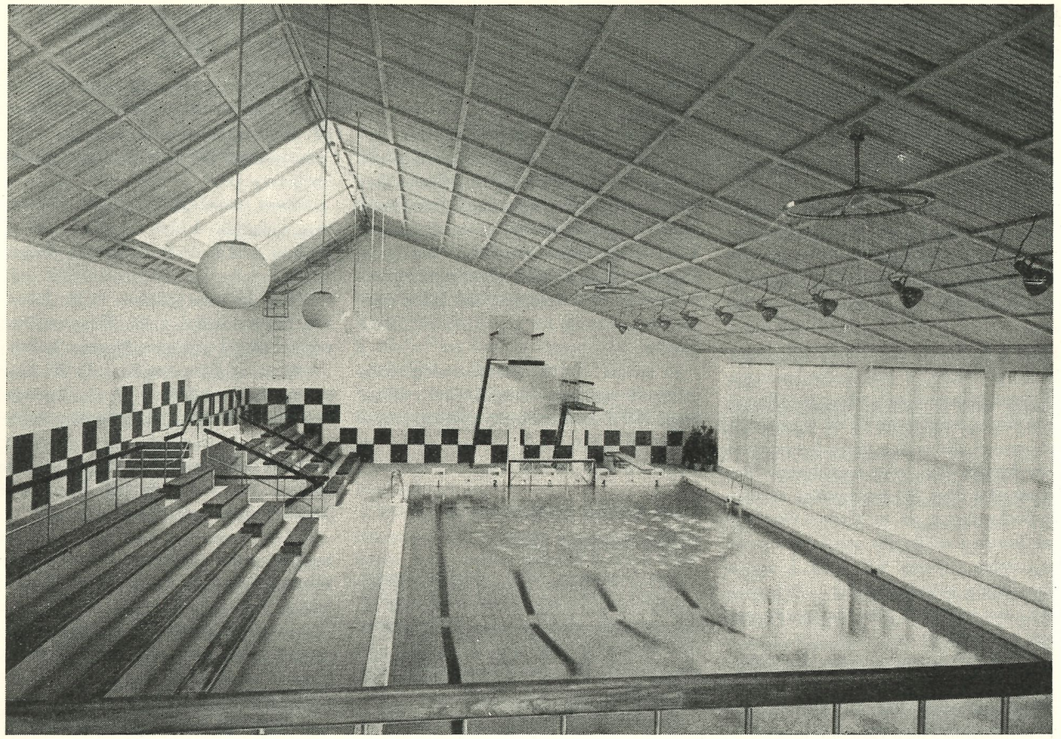

Solna stad kunde redan i vintras inviga Stockholms läns första moderna simhall med 25 meter lång bassäng. Hallen har en tilltalande interiör. Hoppställningarna är med hänsyn till takets lutning placerade tripp-trapp-trull i stället för som vanligt på andra håll med "femman" i mitten. Tyvärr saknar man den sjätte simbanan, som inte fått plats, sedan man snålat in på kostnaderna genom att nöja sig med 10-meters bassängbredd. Polospelarna torde inte heller vara helt nöjda med vattendjupet, som på grunda sidan är 0,9 m till skvalpränna. I anslutning till stora bassängen finns en barnbassäng på 7×7 m med 60 cm djup.

Yards-Meter

Efter Ilsa Konrads rekordsimning skrev "Oleg" i Svenska Dagbladet under rubriken "Dumma beslut om bassänger":

Huruvida det ena av de två rekorden sedan kan godkännas är en annan sak. Världsrekord på yarddistanser måste ju sättas i 55-yardsbassänger men den olympiska banan i Melbourne är endast 50 meter. Bestämmelserna är med andra ord idiotiska.

Vi förlåter gärna "Oleg" att han på grund av knapphändiga telegramuppgifter fick för sig att de australiska rekordsimningarna ägt rum i Melbournes olympiska 50-metersbassäng och ej som faktum var i Sydneys 55-yardsbassäng, men däremot protesterar vi bestämt mot att de nya måttbestämmelserna betecknas som "idiotiska".

Svenska Simförbundets ordförande Bertil Sällfors, som ju också är sekreterare i FINA, tillställde "Oleg" ett genmäle med följande innehåll:

Om Ilse Konrads uppnått sin tid 10.17,7 på 880 yards i olympiabassängen i Melbourne, så skulle denna tid godkännas som världsrekord enär bassängen är 55 yards lång. (Under Olympiska spelen var den avkortad till 50 met.) Vidare kommer resultatet, som är bättre än gällande rekord på 800 met. att godkännas även för denna distans, enär bestämmelserna stipulera att "resultat, som uppnåtts på en yard-distans och är bättre än gällande rekord på motsvarande kortare meter-distans, godkännes som rekord även för denna." (Ex. 220 yards — 200 met., 880 yards — 800 met.)

Den mellantid, som noterats, 10.11,1 på 800 m godkännes däremot ej som rekord. Orsaken är, att tiden tagits vid passerandet under ett provisoriskt uppspänt snöre. Intill 1 maj 1957 godkändes rekord uppnådda på praktiskt taget vilken bana som helst, förutsatt att den höll ett visst minimimått, men då det visade sig att rekord sattes på alla möjliga mer eller mindre provisoriska och utan tillräcklig noggrannhet uppmätta banor, infördes strängare bestämmelser. Numera godkännes sålunda rekord för meterdistanser endast i 50 met. bassänger (med ovan angivna tillägg) och för yardsdistanser i 55-yardsbassänger. Bestämmelserna förefaller kanske rigorösa i överkant, i jämförelse med vad som medgavs tidigare, men när det gäller världsrekord är det berättigat att uppställa krav på noggrann kontroll.

*

Ingen behöver frysa under de olympiska spelen i Rom 1960, om gamla tecken står sig. Under den senaste 20-årsperioden har medeltemperaturen varit 25,5 grader under juli och 25,1 grader under augusti.

*

Jaap de Jong har satt nytt holländskt rekord på 100 meter ryggsim med 1.04,8.



Vattenpoloserierna

Div. II (inomhus)

Resultat från första omgånge, som genomfördes den 29—30 mars:

Grupp 1 (i Borås)

Göteborgs KK—Jönköpings SLS	9—6
IF Elfsborg—Nässjö SLS	16—5
IF Elfsborg—Jönköpinks SLS	11—4
Göteborgs KK—Nässjö SLS	9—9
IF Elfsborg—Göteborgs KK	11—4
Nässjö SLS—Jönköpings SLS	12—6

Serietabell:

IF Elfsborg	3	3	0	0	38—13	6
Göteborgs KK	3	1	1	1	22—26	3
Nässjö SLS	3	1	1	1	26—31	3
Jönköpings SLS	3	0	0	3	16—32	0

Grupp 2 (i Trelleborg)

Trelleborgs SS—Landskrona SS	10—1
Växjö SS—Landskrona SS	11—6
Trelleborgs SS—Växjö SS	6—5

Serietabell:

Trelleborgs SS	2	2	0	0	16— 6	4
Växjö SS	2	1	0	1	16—12	2
Landskrona SS	2	0	0	2	7—21	0

Grupp 3 (i Uppsala)

Hofors AIF—IK Sirius	6—5
IK Sirius—Falu SS	9—2

Serietabell:

Hofors AIF—Falu SS					7—4	
Hofors AIF	2	2	0	0	13— 9	4
IK Sirius	2	1	0	1	14— 8	2
Falu SS	2	0	0	2	6—16	0

Grupp 4 (i Karlstad)

Eskilstuna SS—Karlstads SS	5—3
Karlstads SS—Upsala SS	4—2
Eskilstuna SS—Upsala SS	3—2

Serietabell:

Eskilstuna SS	2	2	0	0	8—5	4
Karlstads SS	2	1	0	1	7—7	2
Upsala SS	2	0	0	2	4—7	0

Semifinal

Norra gruppen i Eskilstuna

Karlstad—Sirius	1—6
Eskilstuna—Hofors	2—6
Sirius—Hofors	2—5
Eskilstuna—Karlstad	7—2
Hofors—Karlstad	10—4
Eskilstuna—Sirius	6—6

Tabell

Hofors	3	3	0	0	21— 8	6
Sirius	3	1	1	1	14—12	3
Eskilstuna	3	1	1	1	15—14	3
Karlstad	3	0	0	3	7—23	0

Södra gruppen i Borås

Göteborgs KK—Trelleborg	2—4
Elfsborg—Växjö	11—3
Växjö—Trelleborg	2—6
Elfsborg—Göteborgs KK	8—5
Göteborgs KK—Växjö	5—3
Elfsborg—Trelleborg	8—5

Tabell

Elfsborg	3	3	0	0	27—13	6
Trelleborg	3	2	0	1	15—12	4
Göteborgs KK	3	1	0	2	12—15	2
Växjö	3	0	0	3	8—22	0

Finalen kommer att spelas i Borås den 3—4 maj, mellan Elfsborg, Trelleborg, Hofors och Sirius.

Hellas håller SM-ledningen

Allsvenska vattenpoloserien artar sig till att bli en stor succé. Kampen om SM ser främst ut att bli en envig Hellas—Tunafors, men Ran hänger också fint med i tätstriden. Fjolårsmästarna toppar serietabellen före sommarsäsongen.

Sedan föregående nummer kan vi redovisa följande matchresultat:

23/3	Ran—Neptun	7—4
30/3	Hellas—SKK	6—2
	Tunafors—S 02	15—3
1/4	Neptun—Polisen	2—1
7/4	S 02—Ran	3—5
9/4	Polisen—Tunafors	2—4
17/4	SKK—Västerås	5—5
20/4	Ran—Polisen	10—2
	S 02—SKK	2—5
23/4	Hellas—Neptun	6—0

Serietabellen:

Hellas	5	5	0	0	45— 7	10
Tunafors	5	5	0	0	43—17	10
Rran	6	4	0	2	32—23	8
SKK	7	2	2	3	27—36	6
Neptun	6	1	2	3	22—32	4
Västerås	2	1	1	0	12— 9	3
Polisen	6	1	0	5	17—37	2
S 02	7	0	1	6	22—59	1

Återstående spelprogram:

Våromgången

O	25/6	Västerås—Neptun
F	27/6	Tunafors—Västerås
M	1/7	Västerås—Polisen
O	3/7	Tunafors—Hellas
Sö	6/7	Västerås—Ran
To	10/7	Västerås—Hellas

Höstomgången

T	5/8	Västerås—SKK
To	7/8	Tunafors—Polisen
Sö	10/8	Västerås—S 02
To	14/8	Västerås—Tunafors

*

Sö	14/9	Neptun—Ran
		S 02—Polisen
To	18/9	SKK—Neptun
Sö	21/9	Hellas—S 02
To	25/9	SKK—Hellas
Sö	28/9	Hellas—Ran
T	30/9	Neptun—Tunafors
F	3/10	Polisen—Västerås
Sö	5/10	Ran—SKK
O	8/10	Hellas—Tunafors
Sö	12/10	Polisen—Ran
T	14/10	Neptun—Västerås
F	17/10	SKK—Polisen
Sö	19/10	S 02—Tunafors
To	23/10	Polisen—Neptun
Sö	26/10	Tunafors—Ran
		SKK—S 02
T	28/10	Neptun—Hellas

*

O	5/11	Ran—S 02
Sö	9/11	Hellas—Västerås
Sö	16/11	Ran—Västerås
		Tunafors—SKK
		Polisen—Hellas
		S 02—Neptun

*

En fenomenfight utkämpades på 400 m fritt för damer i Leiden i Holland, där Jans Koster vann på 5.03,5 före Judith de Nijs och Corrie Schimmel, båda 5.07,8. I Rotterdam hade Greetje Kraan 1.04,1 och Cockie Gastelaars 1.05,4 på 100 m fritt.

*

Ishimoto har återigen förbättrat sitt världsrekord på 100 m fjäril, nu till 1.01,0.

Godkända förstaklassfunktionärer

	S	H	P
Blekinge:			
Skottén, Stig, KSS	1		
Streijffert, Carl-Erik, KSS	1		
Olsson, K.-E., KSS	1		
Blomqvist, N., KSS	1		
Friberg, Karl-Erik, KSS	1	1	
Olsson, Gösta, KSS	1		
Kindberg, Gunnar, OJF	1		
Dalarna:			
Holmgren, Kjell, HSS	1		
Lindberg, Gösta, HSS		1	
Adamsson, Erik, FSS	1	1	
Norrström, Arne, FSS	1	1	1
Skog, Herman, FSS	1		
Yngve, Alf, FSS	1	1	
Axelsson, Erik, HSS	1	1	1
Bergstrand, Arne, HSS	1	1	
Bons, Sven, HSS	1	1	1
Sniss, Kerstin, Ludvika FFI	1		
Gunnberg, Ragnar, HSS	1		
Uddnäs, Örjan, HSS	1		
Åström, Bertil, FSS	1		
Bohuslän-Dal:			
Bartram, Thor, Åmål	1		
Hedberg, Gustaf, Åmål	1		
Wemersson, Bengt, Åmål	1		
Ström, Harry, Uddevalla SF	1		
Bohlin, Eric, Uddevalla SF	1		
Bohlin, Elis, Uddevalla SF	1		
Brügge, Ragnar, I 17:s IF	1		
Gästrikeland:			
Larsson, Bengt, HSS	1		
Larsson, Henry, HSS	1	1	
Lindblom, Olle, HSS	1	1	
Östlund, Kurt, HSS	1	1	
Blom, Nils, HAIF	1	1	1
Sundberg, Allan, HAIF	1		1
Wallin, Börje, HAIF	1		
Forslund, Thorild, HAIF	1		
Hillström, Stig, HAIF	1		
Renström, Sten, HAIF	1		
Hedman, Harald, SIF	1		
Ellström, Evert, SIF	1	1	
Westergren, Herbert, SIF	1		
Ellström, Rune, SIF	1		
Göteborg:			
Andréasson, Idor, GKK	1		
Aronsson, Arvid, GKK	1		
Hofgren, Ralph, GKK	1		
Peterson, Stig, GKK	1	1	
Kjellberg, Hans, GKK	1		
Pihl, Olle, GKK	1		
Ohlin, Bertil, GKK	1		
Berne, Christina, SK Naj.	1		
Håkansson, Stina, SK Naj.	1		
Petersson, Kerstin, SK Naj.	1		
Stenborg, Kate, SK Naj.		1	
Wetteskog, Gun, SK Naj.		1	
Arnsand, Gert, S 02			1
Hedelin, Erland, S 02		1	
Samuelsson, Lars, S 02	1		
Adlerz, Erik, SKG	1	1	
Carlsson, Ingela, SK Naj.	1		
Helsing, Gustav, GKK	1		
Malander, Erik, Sektionen	1		
Arvidsson, Reimar, S 02	1		
Carlsson, Rune, S 02	1		1
Gillberg, Olof, S 02	1		
Hjern, Erik, S 02	1	1	
Karlsson, Gösta, S 02	1		1
Odell, Reine, S 02	1		1
Signäs, Ingmar, S 02	1		
Smedius, Bertil, S 02	1	1	1
Wallman, Arvid, S 02		1	
Weinås, Lars-Eric, S 02	1	1	
Odell, Anita, S 02	1		
Carlsson, Ingegärd, S 02	1		
Carlsson, Sture, Sektionen	1	1	
Cederblom, Per, SKG	1	1	
Fridén, Stig, SKG	1		
Jonsson, Lennart, SKG	1		
Lorentzon, Bo, SKG	1		
Lorentzon, Sten, SKG	1	1	
Slättberg, Ingemar, SKG	1		
Pettersson, Kjell, SKG	1		
Walldén, Göran, GKK	1		
Öhrfeldt, Erik, GKK	1		
Halland:			
Andersson, Jan, SKL	1	1	
Andersson, Arvid, SKL	1		
Aremar, Sven, SKL	1		
Ingman, Torkel, SKL	1		
Ek, Claes-Göran, SKL	1		
Jönsson, Edmund, SKL	1		
Bengtsson, Åke, B., VGIF	1		
Karlsson, Helge, VGIF	1		
Larsson, Egon, VGIF	1		
Pettersson, Elve, VGIF	1		
Olsson, Evald, VGIF	1		
Ohlsson, Evald, VGIF	1		
Sandström, Bo, VGIF	1		
Andersson, Folke, VSLS	1		
Bernander, Stig, VSLS	1		
Olsson, Gunnar, VSLS	1	1	
Olsson, Sture, VSLS	1	1	
Hälsingland:			
Backman, Evert, BIF	1		
Fält, Håkan, BIF	1		
Stärkman, Stig, BIF	1		
Palm, Gunnar, BIF	1		
Pihlström, Martin, IIK	1		
Stockselius, Stig, IIK	1		
Rothelius, C. H., LAIK	1		
Strandell, A., LAIK	1		
Danielsson, R., LAIK	1		
Arvelin, Arne, SSIF	1		
Bergman, Gunnar, SSIF	1		
Hedgren, Olle, SSIF	1		
Johansson, Tage, SSIF	1		
Pettersson, Yngve, IIK	1		
Hjelm, Nils, IIK	1		
Hjelm, Sickan, IIK	1		
Strandberg, Edor, IIK	1		
Svanholm, Alice, IIK	1		
Olofsson, Per J., IIK	1		
Gustafsson, Ingvar, IIK	1		
Jämtland—Härjedalen:			
Byström, Ola, Ägir	1	1	
Thelin, Börje, Ägir	1	1	
Hammarstedt, Ragnar, Ägir	1	1	
Jonsson, Esse, Ägir	1	1	
Medelpad:			
Öberg, Georg, SSS	1	1	
Rönström, Karl-Henrik, SSS	1	1	
Häggström, Bengt, ÄSS	1		
Malander, Börje, ÄSS	1		1
Andersson, Sture, Timrå	1	1	
Persson, Gunnar, SSS	1		
Berggren, Frank, Timrå	1		
Gordon, Karl Uno, Timrå	1		
Nyberg, Hans G., Timrå	1		
Norrbotten:			
Brännström, Caisa, BBK	1		
Hermansson, Eric, BBK	1		
Lindholm, Björn, BBK	1	1	1
Rydberg, Bo, BBK	1	1	1
Strandquist, Sven, LSS	1	1	1
Forslund, Holger, MSS	1	1	1
Holmberg, Sven, MSS	1	1	1
Lindvall, Max, MSS	1	1	1
Livbom, Åke, LSS	1	1	1
Hågland, Bengt, LSS	1		
Lindkvist, Sixten, LSS	1	1	1
Näslund, Lennart, MAIF	1	1	1
Roskvist, Börje, BBK	1	1	1
Pettersson, Börje, BBK	1	1	
Jonsson, Sven O., MSS	1	1	1
Westman, Olle, MAIF	1		
Hässler, Lars, LSS	1	1	1
Närke:			
Ahlberg, Ivar, ÖSS	1	1	1
Boudrie, Ove, ÖSS	1		
Gustafsson, Helge, ÖSS	1	1	
Ohlsson, Thor, ÖSS	1		
Widén, Helge, ÖSS	1		
Öhrn, Mary, ÖSS	1		
Almstedt, Olle, GIF	1		
Eriksson, Bengt, GIF	1		
Eriksson, Börje, GIF	1		
Björklund, Georg, GIF	1		
Pettersson, Henry, GIF	1		
Norén, Zune, ÖSS	1		

	S	H	P
Paulson, N.-E., ÖSS	1	1	1
Skåål, Gunnar, ÖSS	1		
Skantz, Thore, KIF	1		
Eriksson, Gösta, KIF	1		
Elfgren, Gustav, KIF	1		
Johansson, Samuel, KIF	1		
Everhard, Stig, KIF	1		
Ekström, Martin, KIF	1		
Skåne:			
Buhre, Birger, MSS	1	1	
Falk, Torsten, MSS	1		
Gerlach-Richter, Carl, MSS	1		
Krakau, C. G., MSS	1		
Nilsson, Ingmar, MSS	1		
Ottosson, Märta, MSS	1		
Persson, Gösta, MSS	1		
Thereström, Jan, MSS	1		
Ullbringer, Bertil, MSS	1		
Bresky, Elsy, LSS	1		
Bresky, Per Gunnar, LSS	1	1	
Gath, Bertil, LSS	1		
Hallqvist, Rune, LSS	1		
Ljunggren, Hans, LSS	1	1	
Ljungqvist, lly, LSS	1		
Möller, Sven-Åke, LSS	1		
Petersson, Enar, LSS	1	1	
Petrén, Alfhild, LSS	1	1	
Wahlström, Eric, LSS	1	1	
Wiman, Bengt, LSS	1		
Bergum, Henry, HSS	1		
Ekeroot, Johan, HSS	1		
Fondelius, Lars, HSS	1		
Lindhqvist, Berndt, HSS	1		
Nilvall, Sten, HSS	1	1	
Prawitz, Helge, HSS	1	1	
Pålsson, Uno, HSS	1		
Skagert, Holger, HSS	1	1	
Ericsson, Gösta, TSS	1		
Fagerström, Nils A., TSS	1		
Greén, Rune, TSS	1		
Lundberg, Egon, TSS	1		1
Lundqvist, Sune, TSS	1		
Nehlin, Hans, TSS	1		
Ohlin, Annie-May, TSS	1		
Reventberg, Christian, TSS	1		
Wärle, Lars-Bertil, TSS	1		
Ekberg, Sture, Ran	1		1
Malmfeldt, Sven, Ran			1
Malmgren, Curt, Ran	1		1
Malmström, Bengt, Ran	1		
Malmström, Sven J., Ran	1		
Nilsson, Alve, Ran		1	
Oredsson, Stig, Ran	1	1	1
Råberg, Tor, Ran	1	1	1
Sjö, Fritjof, Ran	1	1	1
Staffansson, Carl, Ran	1		
Tengvall, Sverre, Ran	1		
Larsson, Yvonne, Ran	1		
Malmlin, Gun, Ran	1		
Nilsson, Ove, Ran	1		
Olsson, Roar, Ran	1		
Quick, Charles, Ran	1		
Nilsson, Stig-Arne, Ran	1		
Runefjord, Kjell, Ran	1		1
Mineur, Elisabeth, Ran	1		
Borgström, Stig, Attack	1	1	1
Persson, Lennart, Attack	1		
Stigborg, Gert, Attack	1		
Zigler, Åke, Attack	1		
Ahlberg, Hans, Limh. SS	1		
Hofman-Levin, Birthe, Limh. SS	1		
Jonasson, Börje, Limh. SS	1		
Liljeholm, Bo, Limh. SS	1		
Lindberg, Sture, Limh. SS	1		
Lindberg, Svea, Limh. SS	1		
Magnusson, Bror, Limh. SS	1		
Magnusson, Carl, Limh. SS	1		
Nilsson, Stellan, Limh. SS	1		
Olin, Per-Åke, Limh. SS	1		
Olofsson, Einar, Limh. SS	1		
Borglin, Elisabeth, Poseidon	1		
Borglin, Knut, Poseidon	1		
Holmberg, Sigurd, Poseidon	1		
Jönsson, Karl, Poseidon	1		
Köhler, Karl-Ove, Poseidon	1		
Malander, Eric, Poseidon	1	1	1
Nilsson, Börje, Poseidon	1	1	
Persson, Gunnar, Poseidon	1	1	
Persson, Oskar, Poseidon	1		
Persson, Per, Poseidon	1	1	
Widmark, Per-Henrik, Poseidon	1	1	
Ljunggren, Björn, Poseidon		1	
Sjöstedt, Carl-Eskil, YSS	1		
Östergren, Per, Poseidon	1		
Eriksson, Göte, Höganäs	1	1	1
Grundström, Arne, Lugi	1		
Berggren, Harald, ÄSS	1	1	
Holmgren, Kurt, ÄSS	1	1	
Holmgren, Per, ÄSS	1	1	
Kihlgren, Claes, ÄSS	1	1	
Nilsson, Janne, ÄSS	1		
Willfors, Sigurd, ÄSS	1	1	
Småland:			
Holmgren, Lars, ASS	1	1	
Haglund, Hans, ESLS	1		
Nordquist, Lars, ESLS	1		
Andersson, Geron, HSLS	1		
Junefelt, Harden, JSLS	1	1	
Junefelt, Hugo, JSLS	1		
Landin, Arne, JSLS	1		
Randau, Lars Eric, JSLS	1		1
Ruberg, Lars, JSLS	1		
Sjöstedt, Einar, JSLS	1	1	
Carlswärd, Kicki, KSS	1	1	
Englund, Sture, KSS	1	1	
Johansson, Börje, KSS	1		
Johansson, Evert, KSS	1		
Olsson, Halvard, KSS	1		
Rindsäter, Tom, KSS	1	1	
Schött, Lars, KSS	1		
Alberg, Lars-Erik, NSLS	1		1
Jonasson, Bengt, NSLS		1	
Sixtfors, Lars, NSLS			1
Broqvist, Thure, HSS	1		
Tjäder, Birgit, HSS	1		
Tjäder, Per, HSS	1		
Andrén, Benno, Växs. SS	1	1	
Lindström, Arne, Växs. SS	1		1
Berglund, Nils, NSLS	1		
Blomkvist, Inge, VSS	1		
Gaunitz, Judit, HGF	1		
Runefjord, Kjell, NSLS			1
Andrén, Tore, NSLS	1		
Bäckström, Rune, JSLS			1
Häggström, Ragnar, JSLS	1		
Nickel, Wilfried, JSLS		1	
Stockholm:			
Bengtsson, Åke, SIK	1		
Olander, Anita, SIK	1		
Karlsson, Gösta, LSS	1	1	
Terstedt, Arthur, Solna	1		
Johansson, Erik, SKK	1		
Johansson, Rune, SKK	1		
Olsson, Gunnar, Neptun	1		
Pernold, Björn, GKK	1		
Pernold, Lars, GKK	1		
Almqvist, Arnold, Hellas	1		
Andersson, Harry, Hellas	1		
Björklund, Paul, Hellas	1		
Branelius, Björn, Hellas	1		1
Brunnhage, Lennart, Hellas		1	
Dunér, Lars, Hellas		1	
Eliasson, Nils, Hellas	1		
Engren, Sigvard, Hellas	1		
Englund, Harald, Hellas	1		
Engwall, Jan, Hellas		1	
Elvin, Jan, Hellas	1		
Eriksson, Artur, Hellas	1		
Gustavsson, Knut, Hellas	1		
Gustavsson, Rune, Hellas	1		
Hultman, Erik, Hellas	1		
Johansson, Åke, Neptun	1		
Jutner, Arne, Hellas	1		1
Landerholm, Sven, Hellas	1		
Lexander, Bo, Hellas	1		1
Liljeberg, Arne, Hellas		1	
Liljeberg, Rune, Hellas		1	
Löfgren, Rune, Hellas	1		1
Löfgren, Tage, Hellas	1		
Maront, Nils, Hellas		1	
Olsson, P. O., Hellas	1		
Olsson, Olle, Hellas	1		1
Ringblom, Sten, Hellas	1		
Runfast, Roland, Hellas	1		
Spångberg, Roland, Hellas	1		1
Svikt, Sven, Hellas		1	
Svärd, Sune, Hellas	1		
Torild, Urban, Hellas	1		
Wiese, Heinz, Hellas		1	
Åkerlind, Bertil, Hellas	1		1
Öberg, Rune, Hellas	1		1
Öhrn, Lars, Hellas	1		
Ageby, Gunnel, SKK		1	
Andersson, Robert, SKK			1
Crone, Gunnar, SKK	1	1	
Hanson, Birte, SKK		1	
Holm, Bernt, SKK	1		
Johansson, Gunnar, SKK	1	1	
Johansson, Sten, SKK	1		
Johansson, Svante, SKK		1	
Lindström, Tage, SKK	1	1	
Ljungqvist, Arne, SKK	1		

	S	H	P
Nordstrand, Uno, SKK	1		
Raft, Nils, SKK	1		
Strandberg, Olle, SKK	1		1
Svanberg, Tage, SKK	1		
Uhlin, Bengt, SKK	1		
Werner, Gunnar, SKK	1		
Westin, Gunnar, SKK	1		
Westin, Olle, SKK	1		1
Zuckerman, Sam, SKK	1		1
Öhman, Toivo, SKK	1	1	
Carlsson, Lennart, SHK		1	
Eriksson, Bo, Hellas	1		
Granström, Gillis, Hellas	1		
Holm, Erik, Hellas	1		
Karlsson Börje, Hellas	1		1
Sköld, Lennart, Hellas	1		
Öhlin, Gösta, Hellas	1		
Blomquist, Gösta, SKK	1		
Gustafsson, Jimmy, SKK	1		
Fristedt, Dick, SKK	1		
Söderberg, Kurt, SKK	1		
Rask, Bengt, SKK	1		
Berg, Gunnel, SHK		1	
Skärdin, Bo, Polisen	1		
Höglund, Nils, SHK		1	
Ölander, Gösta, SHK	1	1	
Ölander, Märta, SHK	1	1	
Pettersson, Nils, ÄSS	1		
Adamsson, Gunnar, Neptun	1		
Bergwall, Bengt, Neptun	1		1
Backlund, Nils, Neptun	1		
Baidinger, Anna-Stina, Neptun		1	
Gissle, Åke, Neptun	1		
Grane, Marianne, Neptun	1		
Hagander, Frank, Neptun	1		
Hjärpe, Seth, Neptun	1		
Johansson, Hugo, Neptun	1		
Lindström, Lennart, Neptun	1		
Lundén, Martin, Neptun	1		
Nyberg, Lars-Olof, Neptun	1		
Paulsson, Sven-Håkan, Neptun	1		
Pettersson, Nils, Neptun	1		1
Pettersson, Stig, Neptun	1		
Runströmer, Henry, Neptun	1	1	
Sandström, Runo, Neptun	1		
Ullborn, Ragnar, Neptun	1		
Bergqvist, Bror, SSS	1		
Hägglund, Otto, SSS	1		
Öberg, Helge, SSS	1	1	
Svensson, Arne, NSLS	1		
Bernsäter, Gösta, SPIF	1		1
Danielsson, Gunnar, SPIF	1		
Gillgren, Ola, SPIF	1		
Heyner, Sigfrid, SPIF	1		
Jutner, Gunnel, SPIF	1		
Lindgren, Curt, SPIF	1		1
Lång, Stig, SPIF	1		
Olsson, Stig, SPIF	1		1
Trysberg, Gösta, SPIF	1		1
Waering, Stig, SPIF	1		
Åhman, Sören, SPIF	1		1
Annebro, Arne, IFK	1		
Nilsson, Christina, IFK	1		
Pontell, Britt, IFK		1	
Sandström, Yngve, IFK	1		1
Trulsson, Margit, IFK	1		
Wennström, A.-C., IFK	1		
Gustafsson, Gunnar, SGIF	1		1
Qvickström, Bengt, SGIF	1		
Sulling, Gunnar, SGIF	1		
Bengtsson, Olof, KKS	1		
Larsson, Rolf, KKS	1		
Hauffman, Curt, MSS	1		
Eriksson, Bengt, SIK	1		
Forström, Lennart, DIF	1		
Céwe, Karin, SHK		1	
Larsson, Maylie, SHK		1	
Lundqvist, Göran, SHK		1	
Nilsson, Ulla, SHK		1	
Sommarström, Ingvar, SHK	1	1	
Blomquist, Allan, Neptun			1
Dunér, Nils, Neptun	1		
Robähr, Nils, Neptun	1		
Segerström, Olle, Neptun	1		
Flodqvist, Björn, Polisen	1		
Jörnander, Olle, Polisen	1		
Lindgren, Åke, Polisen	1	1	
Södermanland:			
Andersson, Erik, ESS	1	1	
Sundström, Sven, ESS	1		
Lundkvist, Arne, ESS	1	1	
Malmström, Gunnar, ESS	1		
Gabrielsson, Arne, ESS	1		
Ohlsson, Johnny, ESS	1		
Karlsson, P. O., ESS	1		
Kårdén, Valter, FSS	1	1	
Linde, Stig, FSS		1	
Lundkvist, Bo, KSS	1	1	
Jansson, Ragnar, KSS	1	1	
Jansson, Calle, KSS	1	1	
Sund, Harry, KSS	1	1	
Nordström, G. O., KSS	1		
Larsson, Arne, KSS	1		
Zetterlund, Rolf, KSS	1		
Eriksson, Yngve, NSS	1		
Mählqvist, Alexis, NSS	1	1	
Flink, Helge, NSS	1		
Lilja, Bernt, NSS	1		
Norberg, Harry, NSS	1		
Sundkvist, Bengt, NSS	1		
Lindberg, Lennart, NSS	1		
Lemke, Birger, SGS	1		
Houghton, Erik, SGS	1		
Thorell, Gun, SSS	1	1	
Thorell, Ragnar, SSS	1	1	
Soldin, Charles, TSK	1		
Lindahl, Stig, TSK	1		1
Karlsson, Birger, TSK	1		
Jonsson, Rune, TSK	1	1	
Kjellvall, Bengt, TSK	1		1
Hälldal, Palle, TSK	1		1
Lilja, Sven, TSK	1		
Brokvist, Karl, TSK	1		
Sindberg, Olle, ESS	1		
Boström, Arne, ESS	1		
Ganfelt, Curt, KSS	1		
Martinsson, Sven, KSS	1		
Hydén, Bengt, NSS	1		
Carnegård, Eisten, SSS	1		
Johansson, Stig, TSK	1		1
Johansson, Lars, TSK	1		
Carmstad, Rune, SSS	1		
Jonheden, Åke, SSS	1		
Wickman, Viola, SGS		1	
Wåhlin, Tryggve, SGS	1	1	
Eriksson, Rolf, SSS		1	
Andersson, Gunnel, SSS		1	
Tegfors, Ivar, SSS	1		
Johansson, Rune, TSK	1		
Uppland:			
Olofsson, Åke, EAIF	1		
Roberg, Torsten, EAIF	1		
Törnberg, Bengt, EAIF	1		
Abraham, Elise, US	1	1	
Gibson, Urban, US	1	1	
Kastenholm, Anders, US	1		
Karsvik, Einar, US	1		
Pettersson, Arne, US	1	1	
Ryberg, Lars, US	1		
Smedberg, E., EAIF	1		
Jansson, W., Gimo	1		
Gyhlenius, S., Sirius	1		
Jonsson, L., Sirius	1		
Lindskog, E., Sirius	1		
Tjernberg, Hans, US	1		
Waernborg, Olle, US	1	1	
Öjdal, Rune, US	1	1	
Hedberg, Rune, ÖSS	1		
Eriksson, Arne, Sirius	1	1	1
Eriksson, Gösta, Sirius	1	1	1
Flink, Lars, Sirius	1		1
Gille, G., ÖSS	1		
Aspengren, S., EAI	1		
Lindh, Åke, EAI	1		
Berggren, L., Sirius			1
Pettersson, Å., Sirius	1		
Lindstedt, H., Sirius	1		
Karlsson, O., US	1		
Rydåker, S., ÖSS	1		
Sandberg, Evert	1		
Jansson, T., US	1		
Nöu, Enel, US		1	
Västerbotten:			
Feldt, Åke, SSK	1		
Flodin, Bernt, SSK	1		
Forsman, P. O., SSK	1		
Holmlund, Axel, SSK	1		
Lind, Arvid, SSK	1		
Löfstedt, Ivar, SSK	1		
Pihlqvist, S. E., SSK	1		
Sundqvist, Tore, SSK	1		
Zachrisson, C. G., SSK	1		
Västergötland:			
Engdahl, Björn, Skövde SS	1		
Fredriksson, N. E., Skövde SS	1		
Fredriksson, Roger, Skövde SS	1		
Montgomery, C. H., Skövde SS	1	1	
Persson, Lennart, Skövde SS	1		
Smedman, Sven, Skövde SS	1	1	
Håkanstam, Anne-Marie, ASLS	1		
Mårtenson, Gunnar, ASLS	1		

	S	H	P
Nilsson, G. A., ASLS	1		
Nilsson, Sven, ASLS	1		
Lindqvist, Yvonne, ASLS	1		
Skoglund, Ove, ASLS	1		
Svensson, Gunilla, ASLS	1		
Andersson, Karl, Elfsborg	1	1	
Gadd, Knut, Elfsborg	1	1	1
Hellbrand, Hans, Elfsborg	1		1
Johansson, Olle, Elfsborg	1		1
Johansson, Stig, Elfsborg	1		1
Johansson, Tage, Elfsborg	1	1	
Kjellin, Gunnar, Elfsborg	1		
Källqvist, Rune, Elfsborg	1		1
Nilsson, Rune, Elfsborg	1	1	1
Nilsson, Lars Olof, Elfsborg	1		1
Pålsson, Filip, Elfsborg	1		1
Pålsson, Pål, Elfsborg	1		1
Sandelin, Arne, Elfsborg	1		1
Skoglund, Rune, Elfsborg	1		
Sällfors, Bertil, Elfsborg	1	1	
Wessman, Ragnar, Elfsborg	1	1	
Widenheim, Åke, Elfsborg	1		
Andersson, Sven, LGSS	1	1	
Garström, Bertil, LGSS	1	1	
Maront, Nils, LGSS	1	1	
Strömberg, Einar, LGSS	1		
Wetterlind, K. I., LGSS	1	1	
Frisinger, Arne, Skövde SS	1		
Svensson, Stig, Skövde SS	1		
Kjellgren, Marianne, Skövde SS	1		
Carlsson, Olle, Skövde SS	1		
Andersson, Jörgen, Skövde SS		1	
Jansson, Thure, Skövde SS	1		
Moberg, Jerry, ASLS	1		
Söderberg, Roy, Elfsborg	1		
Eklind, K.-A., Järpås	1		
Bertrand, Gustaf, MSS	1		
Västmanland:			
Frändberg, Einar, VSS	1		
Jansson, Bertil, VSS	1		1
Jansson, Börje, VSS	1		1
Johansson, C.-A., VSS	1		
Juhlin, Einar, VSS	1		
Larsson, Bo, VSS			1
Pfeiffer, Per, VSS	1		
Sundquist, Lars, VSS	1		
Ångermanland:			
Baumgren, Rickard, BIF	1		
Johansson, Bengt, BIF	1		
Olsson, Bengt, BIF	1		
Törner, Styrbjörn, BIF	1	1	
Hedin, Lars, BIF	1		
Östergötland:			
Andersson, Gustaf, NKK	1	1	
Ellison, Lennart, NKK	1		
Ericsson, Holger, NKK	1		1
Ferm, Sven, NKK	1	1	1
Hellgren, Rune, NKK	1		1
Jansson, Ivar, NKK	1		
Carlsson, Carl Evert, NKK	1		1
Kempe, Bertil, NKK	1		
Nilzén, Göte, NKK	1	1	1
Nordin, Bertil, NKK	1		
Sjöberg, Erik, NKK	1		
Åkervall, Rune, NKK	1		1
Larsson, Lars, Lore	1		
Ferm, Stig, Finspång	1		1
Henriksson, Ragnar, Finspång	1		
Johansson, Harry, Finspång	1		
Gustavsson, Sten, LKK	1	1	
Johansson, Sune, LKK	1		1
Karlsson, Åke, LKK	1		
Lindberg, Lennart, LKK	1		
Lindberg, Rune, LKK	1		1
Neij, Karl Arne, LKK	1	1	
Wallin, Sven, LKK	1		1
Danell, Lennart, LASS	1	1	
Feuk, Carl Henri, LASS	1		
Johansson, Lennart, LASS	1		
Lindhe, Arne, LASS	1	1	
Lindholm, Folke, LASS	1		
Lönning, Sven, LASS	1		
Pettersson, Björn, LASS	1		
Fernebrink, Gunnar, Motala	1	1	
Höög, Rolf, Motala	1	1	
Nilsson, Folke, Motala	1		
Rodell, Gösta, Motala	1	1	
Pettersson, Arne, Mjölby	1		

Hemlin besegrade Woldum i »Peking»

Willy Hemlin, S 02, slog Roar Woldum från Speed i Oslo vid tävlingar i Norrköping på söndagen. De möttes i ett 200-meterslopp, där Hemlin tog ledningen i början. Norrmannen gick dock fram starkt och det stod länge och vägde vem som skulle få övertaget. På sista tampen kom dock Hemlin med en fartomslagning som avgjorde. Tiderna: 2.19,3 resp. 2.19,5.

Hemlin berättade att han helt går in för uppgiften att slå 1500-metersrekordet vid SM i höst.

200 m frisim: 1) Willy Hemlin, S 02 2.19,3. 2) Roar Woldum, Speed Oslo 2.19,5.

100 m bröstsim, damer: 1) Kari Kjellsby, Speed Oslo 1.29,6. 2) Asta Mitt, Norrköpings KK 1.34,5.

100 m frisim, damer: 1) Gerd Kjellsby, Speed Oslo 1.13,9. 2) Ulla Linnér, Norrköpings KK 1.15,3.

100 m fjärilsim, damer: 1) Kari Kjellsby, Speed Oslo 1.29,8. 2) Ingalill Blomgren, NKK 1.35,7.

100 m rygg, damer: 1) Gerd Kjellsby, 1.24,2.

3×50 m medley för damer vann Speed på 1.43,4 före Norrköpings KK.

*

Till den internationella poloturneringen i Gent den 21—23 juni har de belgiska arrangörerna inbjudit Frankrike, Jugoslavien, Holland, Polen och Sovjet.

Östtyskarna vann 28–16 i hopplandskamp

Östtyskland räknas numera som en av Europas ledande nationer i simhopp och det var därför knappast överraskande, att Sveriges ännu ej fullträna de simhoppare kom till korta vid den landskamp, som ägde rum i Göteborg den 29—30 mars. Gästerna triumferade med 28—16 i Valhallabadet.

Östtyskarna grundlade segern redan på lördagen genom dubbelsegrar såväl i herrarnas svikthopp som damernas höga hopp. Birte Hanson, som haft svårigheter med rationell träning efter flyttningen till Malmö, kämpade tappert men förlorade knappt men odiskutabelt mot tyskorna. På söndagen räddade Toivo Öhman äran genom att slå farlige Ullrich i herrarnas höga hopp och Birte placerade sig mellan tyskorna på svikten.

Resultat: Svikthopp, herrar: 1) Rudi Oertel 124,80, 2) Hans Matthes 122,07, 3) Johnny Hellström 117,75, 4) Jan Engwall 111,52. *Höga hopp, damer:* 1) Monika Schöpe 76,12, 2) Bärbel Wolf 73,20, 3) Birte Hanson 72,21, 4) Gunnel Ageby 59,98. *Svikthopp, damer:* 1) Heidi Jensch 123,73, 2) Birte Hanson 118,74, 3) Lissi Oertel 105,02, 4) Karin Céwe 95,09. *Höga hopp, herrar:* 1) Toivo Öhman 133,22, 2) Joachim Ullrich 131,72, 3) Rolf Sperling 125,14, 4) Knut Lidén 120,67.

Nordiskt ungdomsläger

Det är Finlands tur att utöva värdskapet för årets nordiska ungdomsläger, och RF:s ungdomskommitté har i dagarna fått emottaga inbjudan från den finska samarbetskommittén att sända 10 ungdomsledare samt 15 ungdomar i åldern 15—18 år över Bottenhavet. Lägret äger rum under tiden 10—16 juli och har denna gång förlagts till Solvalla idrottsinstitut, c:a 30 km från Helsingfors.

Vistelsen på lägret är fri och RF:s ungdomskommitté kommer att underlätta det för en del deltagare genom att bevilja resebidrag. Samtliga special- och distriktsförbund är berättigade föreslå deltagare.

Förslag åtföljda av meritförteckning skall vara simförbundet tillhanda senast den 12 maj f. v. b. Ungdomskommittén.

Delcomyn 1.15,5

Vid tävlingar i Malmö den 20/4 vann Junot Delcomyn, MS, 100 m bröstsim för herrar med tiden 1.15,5, vilket är nytt skånskt rekord och blott 7/10 över svenska rekordet. Tvåa blev Roland Lundin, Ran, med 1.17,0.

Allsvenska simserien

100-200 m frisim och slutresultat

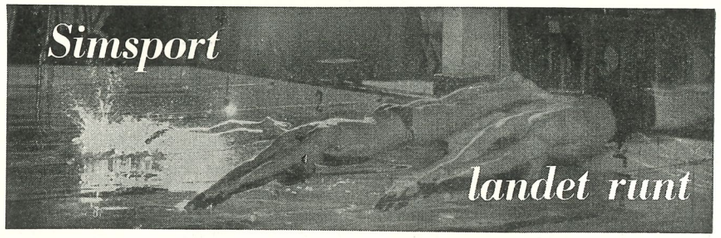

GRUPP I
HERRAR

Seniorer:		*Slutres.*
1. SK Poseidon	3.853,0	18.088,2
2. Munksund SS ...	3.552,8	16.832.1
3. Göteborgs KK ..	3.840,5	16.795,9
4. Örebro SS	3.439,7	16.195,0
5. Simavd. 1902 ...	3.180,0	16.050,5
6. Karlstads SS ...	3.405,6	15.908,9
7. Helsingborgs SS .	3.198,4	15.567,9
8. Karlskrona SS ..	3.220,3	15.432,2
9. Upsala SS	3.528,4	15.800,7
10. Skellefteå SK ...	3.265,4	14.835,9
11. IK Sirius	—	12.145,6

Individuellt:

1) Peter Bergengren, Skellefteå 2.13,2. 2) Lennart Brock, Poseidon och Glenn Pettersson, Uppsala 2.16,0. 4) Bernt-Åke Karlsson, S 02 2.17,0. 5) Zune Norén, Örebro 2.17,2. 6) Urban Sandheden och Rune Sjöberg, Göteborg 2.17,9. 8) Kjell Stenström, Poseidon 2.18,8. 9) Bengt Furberg, Skellefteå 2.21,3. 10) Håkan Westeson, Poseidon 2.21,6. 11) Göran Eriksson, Karlstad 2.22,1. 12) Bertil Ohlsson Helsingborg och Bernt Nilsson, Göteborg 2.22,8. 14) Eric Forslund, Munksund 2.24,5. 15) Tore Persson, Upsala 2.25,7. 16) Lennart Holmgren, Munksund 2.26,0. 17) Sören Andersson, Karlstad 2.28,3. 18) Per Forslund, Munksund 2.29,2. 19) Per Tranberg, Göteborg 2.29,8. 20) Gösta Sterne, Örebro 2.30,0. 21) Finn Haglund, Örebro 2.30,1. 22)S-O Jonsson, Munksund 2.30,5. 23) Torsten Brunström, Karlskrona 2.31,0. 24) Torsten Ringkvist, Poseidon 2.31,5. 25) Mats Jansson, Upsala 2.32,4. 26) Leif Gellberg, Helsingborg 2.32,7. 27) Birger Redmo och Leif Malmsten, Karlskrona 2.34,4. 29) P O Ljungdahl, Karlstad 2.35,0. 30) Ralph Juhlin, Karlstad 2.38,8. 31) Reimar Arvidsson, S 02 2.39,8. 32) Ove Pettersson, Karlskrona 2.40,3. 33) Ove Karlsson, Upsala 2.41,4. 34) Arne Pettersson, Helsingborg 2.42,3. 35) Lars G Hansson och Yngve Wejbratt, S 02 samt Sven Thübeck, Örebro 2.46,5. 38) Robert Kroon, Helsingborg 2.47,5. 39) Åke Johansson, Skellefteå 2.58,6. 40) Olle Egerstedt, Skellefteå 2.59,0.

A-juniorer:

1. Örebro SS	3.449,3	16.879,2
2. Tunafors SK	3.605,8	16.174,1
3. Simavd. 1902	3.444,1	15.517,0
4. Upsala SS	2.415,8	13.576,2
5. Karlstads SS	3.018,8	13.748,4
6. Karlskrona SS ...	2.668,3	12.624,2
7. Göteborgs KK ...	—	7.116,0

Individuellt:

1) Runar Svensson, Tunafors 2.15,1. 2) Bengt Olov Almstedt, Örebro 2.15,8. 3) Willy Hemlin, S 02 2.17,6. 4) Stig Åke Persson, Tunafors 2.21,2. 5) Göran Åberg, Örebro 2.21,7. 6) Ernst Hj Rydahl, Karlstad 2.27,2. 7) Evert Lindgren, S 02 2.30,0. 8) Björn Eriksson, S 02 2.31,0. 9) Bengt Karlsson, Upsala och Christer Boberg, Karlstad 2.33,0. 11) Gunnar Karlsson, Tunafors 2.33,9. 12) Kenneth Karlegärd, Karlskrona 2.34,0. 13) Tordh Lindahl, Upsala 2.34,4. 14) Bo Pettersson, Upsala 2.37,4. 15) Karl-Erik Rahlén, Örebro 2.38,8. 16) Olle Andersson, Tunafors 2.39,2. 17)Tom Falner, S 02 2.44,1. 18) Olle Ahlstrand, Karlstad 2.45,2. 19) Bernt Porsander, Örebro 2.49,4. 20) B.-Å. Christensson, Karlskrona 2.53,2. 21) Kjell Nilsson, Karlskrona 2.53,2. 22) Lars Petersson, Karlskrona 2.59,7. 23) Johan Broms, Karlstad 3.00,4.

B-juniorer:

1. Helsingborgs SS .	3.486,5	15.159,4
2. Sthlmspolisens IF	3.336,8	14.588,6
3. SK Poseidon	3.072,6	14.289,3
4. Simavd. 1902 ...	3.270,6	14.076,7
5. Upsala SS	3.189,4	13.521,1
6. Karlstads SS	3.203,3	13.401,3
7. Norrköpings KK	2.701,8	12.609,1
8. Örebro SS	2.775,1	12.344,6
9. Rönnskärs IF ...	2.816,2	12.042,6
10. Munksunds SS ..	2.386,0	11.327,3
11. Göteborgs KK ..	—	5.276,2

Individuellt:

1) Gunnar Lenning, Helsingborg 1.02,4. 2) Lars-Olof Jönsson, Helsingborg 1.02,7. 3) Krister Egnér, Upsala 1.04,0. 4) Rolf Hedeberg, S 02 1.04,9. 5) Lars Candler, Upsala 1.05,0. 6) Kurt Lindgren, S 02 1.05,2. 7) Bo Hansson, Karlstad 1.05,3 8) Håkan Bengtsson, Sthlmspolisen 1.05,9. 9) Olle Jeising, Sthlmspolisen 1.06,6. 10) Christer Melin, Sthlmspolisen 1.06,9. 11) Rolf Ståhl, Poseidon 1.07,5. 12) Bert Svensson, Sthlmspolisen, Knut Lejon, Poseidon och Björn Ehrenroth, Karlstad 1.07,8. 15) Thomas Sjöström, S 02 1.08,3. 16) Björn Oskarsson, Helsingborg 1.08,5. 17) Bengt-Göran Bergqvist, Helsingborg 1.08,6. 18) Roger Pettersson, Norrköping 1.09,8. 19) Lennart Svärd, Karlstad 1.09,9. 20) Lennart Gustafsson, Karlstad och Bertil Karlsson, Upsala 1.10,0. 22) Göran Christensson, Poseidon 1.10,9. 23) Anders Lundell, Örebro 1.11,0. 24) Ulf Kadin, Rönnskär 1.11,3. 25) Ulf Bergenudd, Örebro 1.11,4. 26) Bo Johansson, S 02 1.12,2. 27) Lars Norén, Rönnskär 1.12,3. 28) Erik af Geijerstam, Poseidon 1.12,6. 29) Fred Lindgren, Rönnskär 1.13,3. 30) Bo Petersson, Norrköping 1.13,8. 31) Tommy Ekström, Rönnskär 1.14,0. 32) Håkan Berg, Örebro 1.14,1. 33) Tage Lundmark, Munksund 1.14,2. 34) Anders Forsén, Norrköping 1.15,0. 35) Torbjörn Hamrö, Upsala 1.16,2. 36) Tommy Sandquist, Örebro 1.16,9. 37) Hans Forslund, Munksund 1.19,1. 38) Lars Jonsson, Norrköping 1.19,2. 39) Roland Lundberg, Munksund 1.19,9. 40) J O Abrahamsson, Munksund 1.23,6.

DAMER

Seniorer:

1. Örebro SS	2.784,6	13.673,7
2. Karlskrona SS ...	2.797,2	13.580,6
3. Upsala SS	—	9.126,3

Individuellt:

1) Maj-Lis Hansson, Karlskrona 2.57,0. 2) Gun-Inger Petersson, Karlskrona 3.03,7. 3) Kerstin Larstadius, Örebro 3.04,0. 4) Cecilia Ekman, Örebro 3.04,2. 5) Christine Egby, Örebro 3.12,2. 6) Ann-Margret Hansson, Karlskrona 3.17,1. 7) Berit Mattsson, Örebro 3.23,8. 8) Ingegerd Hansson, Karlskrona 3.26,9.

A-juniorer:

1. SK Neptun	3.439,7	17.981,8
2. Tunafors SK	3.972,6	17.204,9
3. Upsala SS	2.397,2	13.796,2
4. Helsingborgs SS .	2.910,1	13.604,0
5. Simavd. 1902	3.180,8	13.715,2
6. SK Ägir	—	8.768,6
7. Karlstads SS	—	6.969,3

Individuellt:

1) Bibbi Segerström, Neptun 2.29,8. 2) Birgitta Eriksson, Tunafors 2.35,2. 3) Ann-Catrin Andersson, Tunafors 2.38,4. 4) Agneta Karlsson, Tunafors 2.40,4. 5) Gudrun Norrman, Tunafors 2.44,6. 6) Marianne Gustavsson, S 02 2.45,0. 7) Jane Cederqvist, Neptun 2.46,3. 8) Anita Karlsson, Upsala 2.50,0. 9) Ingegerd von Bahr, Upsala 2.51,4. 10) Totta Mathiasson, Helsingborg 2.53,8. 11) Irene Ohlsson, S 02 2.58,0. 12) Gunnel Johansson, S 02 3.00,6. 13) Lena Lundström, Helsingborg 3.09,6. 14) Margareta Winqvist, Neptun 3.09,8. 15) Marianne Johansson, Neptun 3.10,4. 16) Inga-Britt Carlsson, Helsingborg 3.11,7. 17) Ulla-Stina Ohlsson, Helsingborg 3.12,5. 18) Angela Karlsson, S 02 3.12,9. 19) Barbro Persson, Upsala 3.15,4.

B-juniorer:

1. Munksunds SS ...	3.188,7	15.204,9
2. SK Ägir	3.205,6	14.409,4
3. Karlstads SS	2.850,1	13.273,0
4. Upsala SS	2.866,9	12.926,0
5. Norrköpings KK .	2.046,7	12.418,5
6. Simavd. 1902	2.949,9	12.346,6
7. IFK Sthlm	2.921,7	11.283,6
8. Rönnskärs IF	2.435,6	11.145,1
9. SK Najaden	3.203,6	5.806,8

Individuellt:

1) Mona Flodström, Munksund 1.10,1. 2) Sonja Löfstrandh, IFK 1.10,9. 3)Gunilla Ekblom, Ägir 1.12,8. 4) Gudrun Stensryd, Karlstad 1.15,0. 5) Ann-Katrin Lannert IFK och Lena Rosell, Ägir 1.16,6. 7) Martha Nilsson, Najaden 1.16,7. 8) Inger Thorngren, Upsala 1.17,0. 9) Mona Stenman, Norrköping och Gunilla Olsson, S 02 1.17,3. 11) Ingegärd Lilja, Najaden 1.17,5. 12) Eva Söderberg, Najaden 1.18,9. 13) Ulla-Britt Lindfors, Munksund 1.19,0. 14) Liv Lernfeldt, Upsala 1.19,5. 15) Inger Rosdahl, Najaden och Lilian Grevner, Ägir 1.19,9. 17) Lena Wahlgren, S 02 1.21,8. 18) Stina Larsson, Munksund 1.22,4 19) Barbro Mattsson, S 02 1.23,5. 20) Anita Nordblad, S 02 1.24,5. 21) Gerd Abrahamsson, Munksund 1.24,6. 22) Ingrid Olsson, Ägir 1.25,0. 23) Lena Engström, Karlstad 1.25,7. 24) Kerstin Berg, Rönnskär 1.26,2. 25) Eva Stensryd, Karlstad 1.26,3. 26 Rosalie Hedén, Karlstad 1.26,7. 27) Eva Karlsson, Upsala och Agneta Lundström, Rönnskär 1.27,0. 29) Gunilla Eriksson, Upsala 1.29,5. 30) Kristina Forsberg, Rönnskär 1.32,4. 31) Viveca Sunesson, IFK 1.33,0. 32) Eva Björkengren, Rönnskär 1.34,0. 33) Margareta Ljung, IFK 1.34,8. 34) Marianne Karlsson, Norrköping 1.45,3. 35) Monica Persson, Norrköping 1.51,4. 36) Kerstin Jönsson, Norrköping 1.52,1.

GRUPP II
HERRAR

Seniorer:

1. Sundbybergs IK .	3.314,4	15.872,2
2. Umeå SS	3.212,7	15.649,5
3. Hvetlanda SS	2.131,6	11.062,7

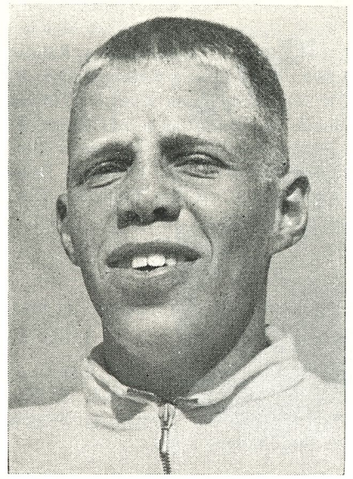

Glen Pettersson, Upsala SS

Individuellt:

1) Lars Edstedt, Umeå 2.18,0. 2) Lars Sundström, Sundbyberg 2.28,0. 3) Lennart Lindberg, Umeå 2.29,8. 4) Bengt Eriksson, Sundbyberg 2.30,0. 5) Jussi Lindhe, Hvetlanda 2.31,6. 6) Olle Karlsson, Sundbyberg 2.31,9. 7) Karl Tenglin, Sundbyberg 2.42,0. 8) Åke Olofsson, Ume 2.42,9. 9) Per Ove Carlsson, Hvetlanda 2.48,1. 10) Christer Andersson, Umeå 2.58,1. 11) Ingvar Askling, Hvetlanda 2.58,4.

A-juniorer:

1. Hudiksvalls SS ..	2.678,3	13.486,2
2. Skövde SS	2.974,8	13.368,6

Individuellt:

1) Bo Jonsson, Skövde 2.23,2. 2) Göran Ähs, Hudiksvall 2.24,5. 3) Sten Erik Andersson, Skövde 2.24,7. 4) Olle Strömqvist, Hudiksvall 2.50,2. 5) Bengt Johansson, Skövde 2.03,2. 6) Hugo Grönlund, Hudiksvall 3.08,3. 7) Ingvar Bratt, Hudiksvall 3.09,0. 8) Lars-Erik Andersson, Skövde 3.10,2.

B-juniorer:

1. Västerås SS	2.940,7	13.702,7
2. Skövde SS	2.637,7	11.956,3
3. Sundbybergs IK ..	2.626,6	11.431,0
4. Hvetlanda SS ...	2.285,2	10.322,4
5. Hudiksvalls SS ..	2.496,6	10.049,6
6. Sala SS	—	9.073,2

Individuellt:

1) Sven Göran Johansson, Västerås 1.05,7. 2) Folke Lindström, Skövde 1.07,2. 3) Sven Erik Hoflin, Västerås 1.10,9. 4) Eje Gustavsson, Hvetlanda 1.12,3. 5) Leif Sjöblom och Göran Åsberg, Sundbyberg 1.13,0. 7) Ulf Andersson, Västerås 1.13,5. 8) Jörgen Andersson, Hudiksvall 1.13,9. 9) Anders Widell, Hudiksvall 1.14,8. 10) Sören Holmström, Västerås 1.15,7. 11) Sören Jönsson, Skövde 1.15,8. 12) Bo Törnqvist, Sundbyberg 1.16,0. 13) Kjell Olander, Hudiksvall 1.16,7. 14) Jan Anders Dahlström, Hvetlanda 1.19,3. 15) Bengt Sköld, Skövde 1.19,5. 16) Lennart Norberg, Sundbyberg 1.19,7. 17) Ulf Uno Karlsson, Skövde 1.20,3. 18) Kaj Sjödin, Hudiksvall 1.24,8. 19) Bo Nilsson, Hvetlanda 1.25,2. 20) Per Anders Dahlström, Hvetlanda 1.29,1.

DAMER

Seniorer:

Umeå SS	1.566,7	11.362,6

Individuellt:

1) Birgitta Nystedt, Umeå 2.53,0. 2) Görel Brorsson, Umeå 3.07,1.

A-juniorer:

1. Skövde SS	3.090,4	14.028,8
2. Hudiksvalls SS ..	2.881,9	13.911,3
3. Hvetlanda SS....	2.708,2	13.452,0
4. Sala SS	—	9.499,9

Individuellt:

1) Gun Söderberg, Hudiksvall 2.44,9. 2) Kristina Jonsson, Hudiksvall 2.50,5. 3) Inger Dartman, Skövde 2.52,3. 4) Birgitta Andersson, Skövde 3.01,7. 5) Monica Ling, Skövde 3.05,1. 6) Inger Svensson, Skövde 3.05,4. 7) Eleonora Kjellander, Hvetlanda 3.06,8. 8) Gunilla Norrman, Hvetlanda 3.09,1. 9) Gunilla Maltesson, Hvetlanda 3.12,8. 10) Anita Broqvist, Hvetlanda 3.25,8. 11) Inger Crantz, Hudiksvall 3.26,7. 12) Ingela Strömberg, Hudiksvall 3.46,9.

B-juniorer:

1. Hudiksvalls SS ..	2.801,2	13.887,2
2. Skövde SS	2.762,5	13.568,6
3. Sundbybergs IK ..	2.465,0	12.725,6
4. Västerås SS	2.545,8	11.373,2
5. Hvetlanda SS	2.158,8	10.142,5

Individuellt:

1) Maud Karlsson, Hudiksvall 1.18,0. 2) Ann-Marie Eriksson, Skövde 1.21.3. 3) Ulla Berglund, Västerås 1.22,0. 4) Birgitta Lyemark, Sundbyberg 1.22,5. 5) Gertrud Widén, Hudiksvall 1.22,9. 6) Gunnel Larsson, Skövde 1.23,4. 7) Astrid Gunnarby, Hudiksvall 1.24,2. 8) Ulla Blomqvist, Skövde 1.25,2. 9) Inger Blomqvist, Skövde 1.27,4. 10) Ann-Mari Wiklund, Västerås 1.28,0. 11) Gerd Wedberg, Västerå 1.28,2. 12) Gunnel Sandberg, Hvetlanda 1.29,0. 13) Lena Örtengren, Sundbyberg 1.29,5. 14) Lena Westerlund, Hudiksvall 1.31,0. 15) Agneta Rönngren, Sundbyberg 1.32,4. 16) Eva Lövén, Sundbyberg 1.33,6. 17) Kerstin Karlsson, Västerås 1.34,0. 18) Marianne Nelzén, Hvetlanda 1.34,6. 19) Britt Svensson, Hvetlanda 1.36,9. 20) Yvonne Håkansson, Hvetlanda 1.42,0.

GRUPP III

HERRAR

Seniorer:

1. Kalmar SS	3.789,4	19.197,6
2. Varbergs SLS	3.437,0	16.690,5
3. SK Laxen	2.898,5	15.314,8
4. Brännans IF	—	11.190,8

Individuellt:

1) Leif Isaksson, Laxen 2.13,0. 2) Arne Johansson, Kalmar 2.14,8. 3) Nils-Olof Svensson, Laxen 2.17,4. 4) Gert Hultgren, Varberg 2.20,1. 5) Evert Johansson, Kalmar 2.23,7. 6) Ingemar Öberg, Kalmar 2.25,0. 7) L E Rymark, Varberg 2.27,8. 8) Sören Andréasson, Kalmar 2.28,9. 9) Ronnie Martinsson, Varberg 2.35,3. 10) Lars-Göran Carlsson, Laxen 2.37,1. 11) L O Hagberg, Varberg 2.38,7.

A-juniorer:

1. Sundsvalls SS	3.363,2	15.006,6
2. Skellefteå SK	3.359,4	14.852,3
3. Huskvarna SLS ..	3.309,8	14.666,8
4. Brännans IF	—	8.839,1
5. Värnamo SS	—	5.152,8

Individuellt:

1) Gunnar Bergengren, Skellefteå 2.19,3. 2) Gunnar Nordin, Sundsvall 2.27,4. 3) Rolf Berlin, Sundsvall 2.30,2. 4) Per-Arne Magnusson, Huskvarna 2.30,7. 5) Anders Tillström, Huskvarna 2.31,0. 6) Tommy Berglund, Sundsvall 2.32,8. 7) Lars-Evert Andersson, Huskvarna 2.34,6. 8) Nils P Lindvall, Skellefteå 2.34,9. 9) Lars Gustafsson, Huskvarna 2.35,1. 10) Håkan Lindblom, Skellefteå 2.35,7. 11) Sture Kronman, Sundsvall 2.36,4. 12) Ulf Ökvist, Skellefteå 2.39,3.

B-juniorer:

1. Kalmar SS	3.275,8	15.442,7
2. SK Laxen	3.179,8	14.159,0
3. Sundsvalls SS	2.823,1	12.530,9
4. Harnäs SS	956,1	4.090,1

Individuellt:

1) Jan Ingmar Lundström, Kalmar 1.05,5. 2) Nils Öberg, Sundsvall 1.06,0. 3) Börje Jacobsson, Kalmar 1.06,1. 4) Mats Svensson och Karl-Gustav Rosencrantz, Laxen 1.07,0. 6) Lars Meuller, Laxen 1.08,2. 7) Lennart Lovén, Kalmar 1.08,9. 8) Bo Olsson, Kalmar 1.09,4. 9) Ulf Hägglund, Laxen 1.11,8. 10) Björn Ölund, Sundsvall 1.12,4. 11) Göran Åström, Sundsvall 1.16,2. 12) Lennart Gleerup, Sundsvall 1.17,6. 13) Reine Fyhr, Harnäs 1.27,1. 14) Per Wallström, Harnäs 1.29,4.

DAMER

Seniorer:

Kalmar SS	3.425,1	17.269,1

Individuellt:

1) Kajsa Råberg, Kalmar 2.48,3. 2) Britta Högsell, Kalmar 2.49,8. 3) Ulla Frostberg, Kalmar 2.53,2. 4) Birgitta Jeansson, Kalmar 2.56,3.

A-juniorer:

1. Harnäs SS	3.683,9	16.593,2
2. Skutskärs IF	3.163,4	16.110,8
3. Skellefteå SK	2.853,5	13.782,3
4. Varberg SLS	2.789,9	12.802,0
5. Huskvarna SLS ..	2.507,9	12.611,9
6. Brännans IF	—	11.868,7

Individuellt:

1) Kerstin Törnberg, Harnäs 2.36,6. 2) Louise Ancarkrona, Harnäs 2.42,9. 3) Elisabeth Ancarkrona, Harnäs 2.44,8. 4) Lisbeth Leksén, Skutskär 2.45,8. 5) Ulla Ohlsson, Varberg 2.55,2. 6) Eva Björklund, Skellefteå 2.55,8. 7) Vailet Ljung, Skutskär 2.59,2. 8) Kaisa Hörberg, Skutskär 2.59,3. 9) Mona Frimodig, Skellefteå 3.00,2. 10) Monica Eklöf, Harnäs 3.01,3. 11) Barbro Egerstedt, Skellefteå 3.08,3. 12) Gerd Sigvardsson, Varberg 3.09,2. 13) Kerstin Svensson, Huskvarna 3.10,0. 14) Marianne Friberg, Huskvarna 3.12,0. 15) Ulla Molin, Varberg 3.12,3. 16) Kerstin Sköld, Skutskär 3.14,2. 17) Birgit Andersson, Huskvarna 3.17,9. 18) Ann-Britt Qvist, Varberg 3.29,4. 19) Birgitta Östlund, Skellefteå 3.35,5. 20) Gunilla Lundgren, Huskvarna 3.50,3.

B-juniorer:

1. Kalmar SS	3.293,2	15.954,9
2. SK Laxen	3.288,6	12.713,0
3. Harnäs SS	2.441,2	11.093,9
4. Brännans IF	—	8.686,3

Individuellt:

1) Lisbeth Bengtsson, Laxen 1.09,9. 2) Lena Millbourn, Kalmar 1.14.2. 3) Barbro Friberg, Laxen 1.14,8. 4) Berit Eklund, Kalmar 1.16,8. 5) Inga-Karin Eriksson, Kalmar 1.18,8. 6) Ulla Malmström, Kalmar 1.19,1. 7) Kristina Ebeling, Laxen 1.22,2. 8) Inger Palm, Laxen 1.24,6. 9) Kristina Skyman, Harnäs 1.25,1. 10) Solveig Jonsson, Harnäs 1.27,5. 11) Lena Jonsson, Harnäs 1.27,8. 12) Inger Andersson 1.40,1.

En simledare i rampljuset

Carl-Hampus Montgomery har fått mottaga Västgöta-Korrespondentens 13:e plakett för förnämlig ledargärning. Sedan han som 17-åring kom till Skövde 1935 har han uträttat mycket för simsporten i sin stad och sin provins.

Först var han aktiv några år, sedan kom han som 21-åring in i Skövde Simsällskaps styrelse, där han sedan varit bofast. Under fyra år var han sekreterare och sedan 13 år tillbaka är han ordförande. Sedan 1944 har han också verkat i Västergötlands Simförbund, där han verkat både som kassör, sekreterare, vice ordförande och sedan i fjol som ordförande efter Hans Hellbrand.

Carl-Hampus tilldelades plaketten av en enig jury i konkurrens med de aktiva toppidrottsmännen i Skövde. Vi gratulerar den driftige ledaren till hans välförtjänsta utmärkelse!

Svenska Simserien

Rapportkort från Svenska Simserien har börjat komma till förbundskansliet, ehuru flertalet klubbar ej hunnit med så omfattande tävlingsverksamhet att de kunnat fylla i 10 resultat av *olika* simmare i varje grupp och klass. Men slutresultat skall rapporteras först i december, så det återstår ju åtskilliga månader för nödvändiga kompletteringar. Dessvärre förefaller det som om många rapportörer ej känner till tävlingsreglerna i detalj. Kansliet kommer därför att inom den närmaste tiden utarbeta ett PM jämte typexempel på korrekta redovisningskort, som skall tillställas föreningarna.

Simartiklar

Tävlingsbyxor, nylon (blå, grön och vinröd)	10:—
Simdräkter, nylon (blå, grön och vinröd)	14:—
Underbyxor	2:50
Badtofflor, storlek 34—36	5:—
„ „ 37—41	5:50
„ „ 42—45	6:—
Polobollar	38:—
Polomössor, numrerade i set	14:—
Crawlplattor, överdragna med plastskydd	5:—

Vidare finnes på lager overall i olika färger och utförande, sviktar, sviktmattor, avgränsningslinor etc.

Nyhet för året är idealiska badtofflor av gummi i valfria färger.

Ovanstående artiklar kan rekvireras från Svenska Simförbundets kansli, Sveavägen 29, Stockholm.

Fackmannen
Hantverkaren

är bästa garantin vid köp,
beställningar, reparationer,
gravering och allt övrigt inom yrket

Vänd Eder till

JUVELERARE
GUNNAR FAHLSTRÖM
SVEAVÄGEN 33 · STOCKHOLM
TEL. 20 93 39



Ni behöver
ett
RING-
REGISTER

EOS RING-register organiserar Edra "minnesnummer" på ett lika smidigt som tillförlitligt sätt.

EOS RING-register serverar det rätta telefonnumret — precis när Ni behöver det.

Begär prospekt.

ENGWALL & STRÅHLE
AKTIEBOLAG
Växel 23 13 55 STOCKHOLM



MEDALJER, PLAKETTER
KLUBBMÄSTERSKAPSTECKEN
FÖRENINGSMÄRKEN
DELTAGAREMÄRKEN

Skissförslag fritt på begäran!

SPORRONG & CO
Kungsgatan 17 - Stockholm 7 - Telefon: 22 56 60

Artiklar för simsport

★ SVIKTAR *av limmad furu*
★ SVIKTMATTOR *av kokosgarn*
★ SVIKTANORDNINGAR
★ AVGRÄNSNINGSLINOR *med flöten för simbanor*
★ SIMDYNOR *av styrofor och gummi*
★ SIMSTÄNGER *av aluminium*
★ VATTENPOLOBOLLAR *i impregnerat läder*
★ LIVBOJAR *lagenliga av kork och styrofor*
★ RÄDDNINGSSTÄNGER
★ DJUPDYKNINGSSÄNKEN
★ LIVRÄDDNINGSATTRAPPER

IDROTTSMAGASINET
Birger Jarlsgatan 5 Stockholm Telefon växel 20 88 25

höj motorns pensionsålder

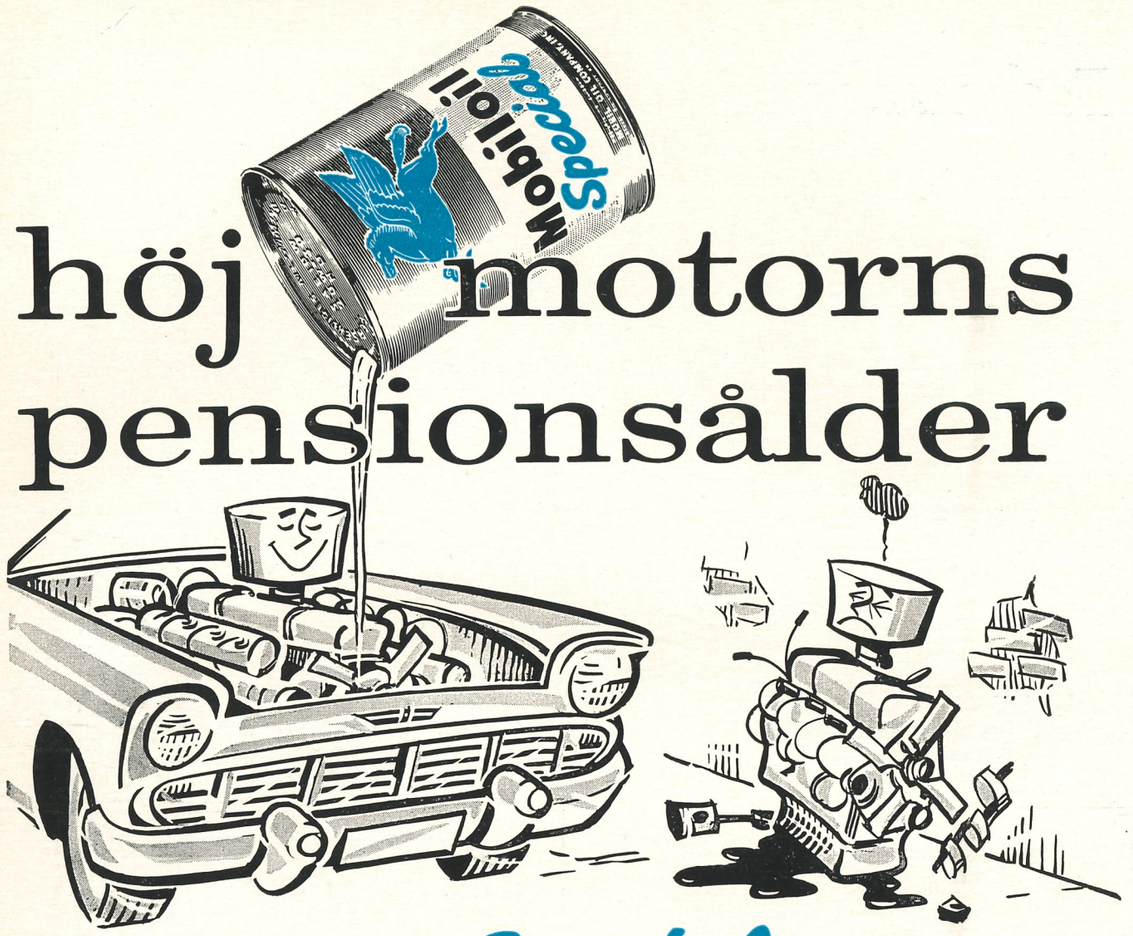

Mobiloil *Special*

håller motorn yngre längre

Många ovänner vill göra livet surt för Er motor. Mobiloil Special neutraliserar dem alla. Den har en livsförlängande skyddsverkan.

- **Mobiloil** *Special* skyddar redan från starten — även i mycket sträng kyla — alla vitala delar i Er motor.
- **Mobiloil** *Special* eliminerar den frätande korrosionen som uppträder innan motorn nått arbetstemperatur.
- **Mobiloil** *Special* klarar också höga temperaturer och ogynnsamma arbetsförhållanden utan att svikta.

Det ligger 92 års erfarenhet i petroleumbranschen bakom Mobiloil Special och dess egenskaper. Det är oljan som lägger år till Er motors livslängd.

rätt olja **Mobil** året runt

Affärstryck/Engwall & Strålle AB, Sthlm 1958

MEDDELANDEN FRÅN SVENSKA SIMFÖRBUNDET

Simsport



5-6

DUBBELNUMMER

JUNI 1958 · ÅRGÅNG 13