höj motorns pensionsålder

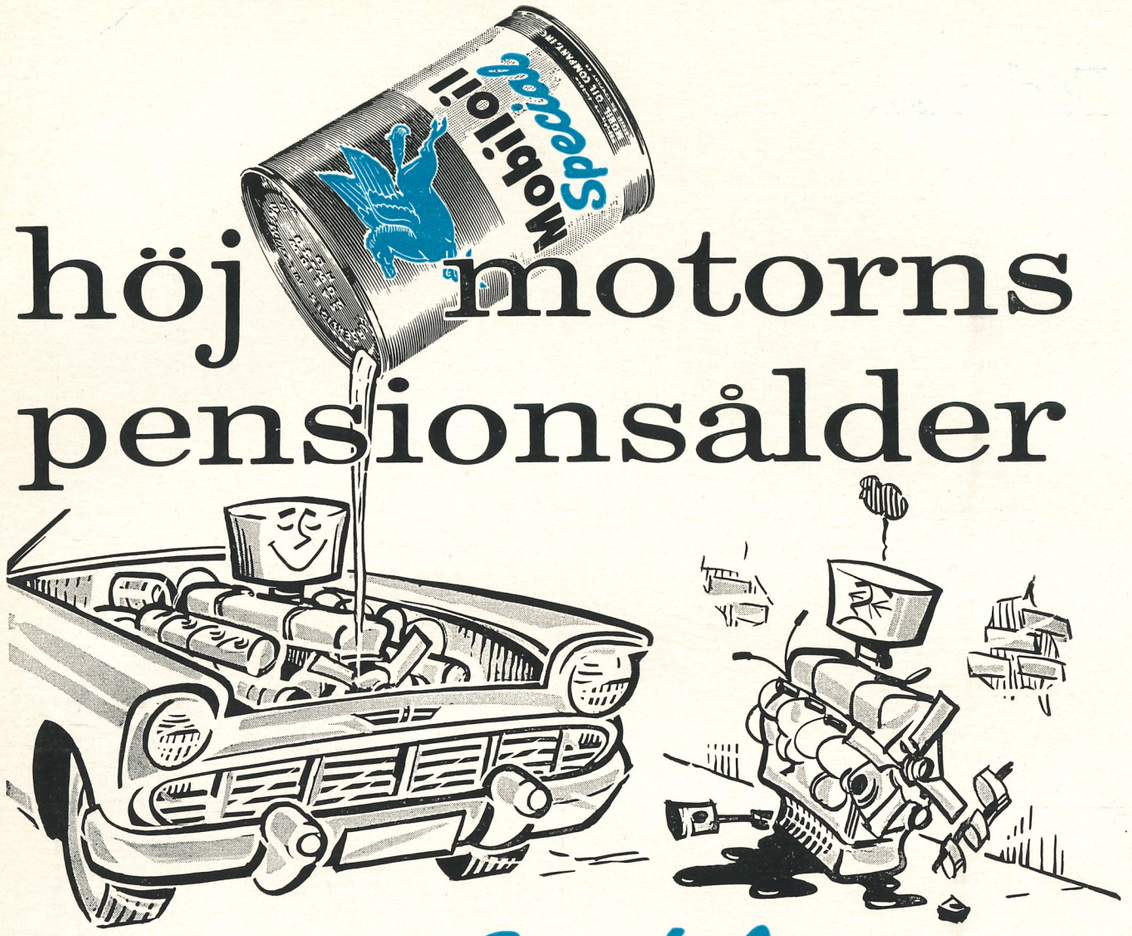

Mobiloil *Special*

håller motorn yngre längre

Många ovänner vill göra livet surt för Er motor. Mobiloil Special neutraliserar dem alla. Den har en livsförlängande skyddsverkan.

- **Mobiloil** *Special* skyddar redan från starten — även i mycket sträng kyla — alla vitala delar i Er motor.
- **Mobiloil** *Special* eliminerar den frätande korrosionen som uppträder innan motorn nått arbetstemperatur.
- **Mobiloil** *Special* klarar också höga temperaturer och ogynnsamma arbetsförhållanden utan att svikta.

Det ligger 92 års erfarenhet i petroleumbranschen bakom Mobiloil Special och dess egenskaper. Det är oljan som lägger år till Er motors livslängd.

rätt olja **Mobil** året runt

Affärstryck/Engwall & Strålle AB, Sthlm 1958

MEDDELANDEN FRÅN SVENSKA SIMFÖRBUNDET

Simsport



5-6

DUBBELNUMMER

JUNI 1958 · ÅRGÅNG 13



vi går vidare...

Från årsskiftet har vi ytterligare
utvidgat med en ny avdelning, EOS-Reklam,
som tar hand om Era trycksaksproblem.
Vi har nu reklam, boktryck, offset, rit- och
kontorsmateriel inom samma företag
och hoppas med detta kunna bjuda Er
den bästa service under 1958.

ENGWALL & STRÅHLE AKTIEBOLAG

AFFÄRSTRYCK

EOS *Reklam*

Telefon växel
23 13 55

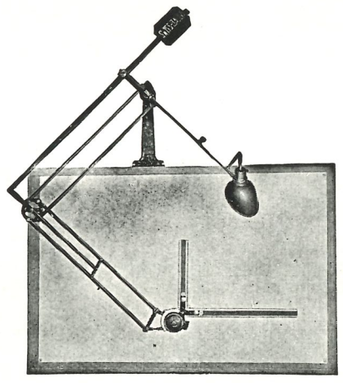

Vänd Eder till
vår ritmaterielavdelning
när det gäller

RITBORD · RITAPPARATER
LJUSKOPIERINGSMASKINER
LJUSKOPIERINGSPAPPER · KALKÉRVÄV
KALKÉRPAPPER · RITNINGSTRYCK

ENGWALL & STRÅHLE AKTIEBOLAG

Sveavägen 35—37 · Stockholm 3 · Telefon 23 13 55 växel

SIMSPORT

MEDDELANDEN FRÅN
SVENSKA SIMFÖRBUNDET
SVEAVÄGEN 29 · STOCKHOLM
POSTGIRO: 524 94

Nr 5-6 · 1958 · Årgång 13

Redaktör och ansvarig utgivare:
HENRY RUNSTRÖMER

Telefon:
REDAKTÖREN 10 61 92
ANNONSER
11 53 04, 10 01 53
ANNONSCHEF CURT
LUNDGREN 23 13 55
KUNGÖRELSER 10 63 92

Prenumerationspris: kr. 10: — halvår kr. 5: — för 1958
I utlandet kr. 15:— för helår



Nandor Nadas under sin träningssejour i Jönköping. De lovande poloadepterna är från vänster till höger: Christer Junefelt, Bo Stenmalm, (Nadas), Roland Jonsson, Caj Jonsson, Rolf Junefelt och Jan Björk. Sittande framför med bollen Dag Erhardsson.

Laddad säsong

Det drar ihop sig till en av de mest laddade tävlingssäsongerna i förbundets historia och det fordras verkligen en riktig badsommar om alla stora uppgifter skall kunna genomföras enligt ritningarna.

Då detta skrives packar en stor del av vår landslagselit i simning sina trunkar för säsongens första stora utlandsprov som är de internationella tävlingarna i Hamburg den 14—15 juni. Här får förbundsledningen ett första stickprov på hur försäsongträningen skötts. I den tyska 50-metersbassängen sker i praktiken också den avgörande uttagningen för sommarens nordiska juniormästerskap.

NJM äger rum i Kalmar den 13—14 juli. I Långviksbadet får inte våra simmare och hoppare känna sig alltför segersäkra. Vi vet att finnarna har ett par verkligt högklassiga simmare, att danskorna åter är väl rustade i bröstsim och hopp, att norrmännen förberett sig bättre än kanske någonsin tidigare och bl. a. låtit den nya stjärnan Krister Bjarne specialträna i ett par månaders tid hos "Kalle Badis" Andersson i Kiruna och att islänningarna fått fram flera nya förmågor, bl. a. Augusta Thorsteinsdottir och Gudmundur Gislason, vilka härom sistens inte aktade för rov att besegra Karin Larsson och Lars Larsson. Vi får sålunda akta oss för varje form av underskattning av våra nordiska konkurrenter.

Före NJM befinner sig ett flertal av våra klubbar på utlandsturnéer. Speciellt är det Västtyskland som lockat detta år. Det är tillfredsställande att konstatera hurusom våra föreningar i allt större omfattning tagit initiativ till stimulerande tävlingar på utländsk botten.

Om juni i stort sett är föreningarnas månad, så är juli distriktens — Simningens Dag är i år 6 juli och då startar provtagningen för simborgarmärket, som får tas fram till 20 juli, och vidare är DM-tävlingarna landet runt utlagda under tiden 15—30 juli samt de traditionella norrländska mästerskapen, som i år arrangeras i Hofors den 26—27 juli.

Omslagsbilden visar hur Karin Larsson, Sveriges bästa 400-meterssimmerska, bedriver styrketräning efter moderna principer med lätta hantlar. Malmöflickan, som av Svenska Dagbladet korades till landets bästa skolidrottsflicka 1957/1958, står nu på tröskeln till sin av allt att döma hittills bästa tävlingssäsong.

Augusti skulle man kunna kalla för förbundets månad. Den 1—3 augusti äger de 60:e SM-tävlingarna i simning och hopp rum i Eskilstuna, där man har all anledning att vänta sig extra hårda dueller i Vilstabadet, eftersom tävlingarna också kommer att läggas till grund för landslags- och EM-uttagningarna. Veckan därpå var det meningen att Halmstad skulle bli platsen för trelandskampen Sverige—Finland—Italien. Tyvärr var italienarna i sista stund dragit sig ur striden — de bjuder i stället på returkampen i Roms olympiabassäng 1959 och sålunda på en utomordentlig generalrepetition för 1960 — men säkerligen blir det likväl fin kamp i Halmstads nyrestaurerade 50-metersbassäng. Den 16—17 aug. står också SM-tävlingar på programmet, dels 1500 m och livräddning i Linköping, dels kombinerade höga hopp i Bollnäs. Och sedan står det inte på förrän det är dags för landslagets resa söderut med sikte på simkampen i Bukarest den 24—25 aug. och EM i Budapest den 30 aug.—6 sept.

Pololandslaget har fått styrelsens principiella stöd för deltagande i EM, men mycket kommer självfallet att hänga på hur det klarar av landskamperna mot England i Växjö och Varberg den 13—14 juli. Landskampen mot Spanien i Malmö den 26 aug. kan däremot i bästa fall endast bli en värdefull generalrepetition för EM.

Hopparna har ett mycket laddat sommarprogram, vilket inledes i Warszawa och Bad Kissingen i månadsskiftet juni/juli och sedan är utlagt på långa raden tävlingar.

Det blir som synes några intensiva sommarmånader för våra tävlingssimmare. Låt oss här bara tillönska dem all framgång i sina förehavanden och låt oss hoppas på en verkligt fin badsommar.

Tävlingskalender

Juli

1—10 Eskilstuna: Träningsläger för juniorsimmarna
1—10 Bad Kissingen: Internationellt simhopparläger
12—13 Kalmar: Nordiska Juniormästerskapen
13 Växjö: Pololandskamp Sverige—England
14 Varberg: Pololandskamp Sverige—England
22—29 Mullsjö: Träningsläger för simhopparna
26—27 Hofors: Norrländska mästerskapen

Augusti

1—3 Eskilstuna: SM i simning och hopp
9—10 Halmstad: Sverige—Finland
16—17 Linköping: SM i livräddning och 1500 m frisim
17 Bollnäs: SM i komb. höga hopp
24—25 Bukarest: Landskamp Rumänien—Sverige
26 Malmö: Pololandskamp Sverige—Spanien

September

31/8—6 Budapest: Europamästerskapen

Oktober

11—12 Simlandskamp Sverige—England

November

1—2 Stockholm: SM inomhus
16 SM-serien i vattenpolo avslutas
30 Stockholm: 50-mannasimning

EM-statistik i polo

Medaljplaceringarna vid de hittills arrangerade EM-turneringarna:

1926 (Budapest):	Ungern—Sverige—Tyskland
1927 (Bologna):	Ungern—Frankrike—Belgien
1931 (Paris):	Ungern—Tyskland—Österrike
1934 (Magdeburg):	Ungern—Tyskland—Belgien
1938 (London):	Ungern—Tyskland—Holland
1947 (Monte Carlo):	Italien—Sverige—Belgien
1950 (Wien):	Holland—Sverige—Jugoslavien
1954 (Turin):	Ungern—Italien—Jugoslavien

Sverige har mött 11 nationer i sammanlagt 30 EM-matcher, vunnit 13, spelat oavgjort i 6, förlorat 11 och har totalt en pluskvot med 108—98:

Mot	*1926*	*1927*	*1931*	*1934*	*1947*	*1950*
Belgien	3—3	1—3	2—4	3—3	1—1	
Tyskland	4—3	7—4	2—4	3—6		
Ungern	2—5		1—12	1—9	5—3	
Tjeckoslovakien ...		3—1	2—1	6—0		
Österrike		4—2	2—3			7—2
Frankrike		1—4	4—4			5—1
Spanien				5—3		
Italien				1—1	2—3	6—2
Jugoslavien					6—2	4—4
Holland						3—4
Schweiz						12—1

Inbjudan till SM

Svenska Simförbundet inbjuder härmed till 1958 års svenska mästerskap i simning och hopp. Tävlingarna kommer att äga rum i Vilstabadet, Eskilstuna, och förbundets medarrangör är Tunafors Sportklubb

Fredagen den 1 augusti:

Kl. 13.00
1. 100 m frisim, herrar, försök
2. 200 m fjärilsim, herrar, försök
3. 200 m bröstsim, damer, försök
4. 100 m frisim, damer, försök
5. Svikthopp, damer, försök

Kl. 18.00
1. 100 m frisim, herrar, final
2. 200 m fjärilsim, herrar, final
3. Svikthopp, damer, final
4. 200 m bröstsim, damer, final
5. 100 m frisim, damer, final
6. Lagsim 4×200 m frisim, herrar, final

Lördagen den 2 augusti:

Kl. 11.00
1. 400 m frisim, damer, försök
2. 100 m fjärilsim, damer, försök
3. 100 m ryggsim, herrar, försök
4. 200 m frisim, herrar, försök
5. Höga hopp, damer, försök
6. Svikthopp, herrar, försök

Kl. 17.00
1. 400 m frisim, damer, final
2. 100 m fjärilsim, damer, final
3. Höga hopp, damer, final
4. 100 m ryggsim, herrar, final
5. Svikthopp, herrar, final
6. 200 m frisim, herrar, final
7. Lagsim 4×100 m medley, damer, final

Söndagen den 3 augusti:

Kl. 09.00
1. 200 m bröstsim, herrar, försök
2. 100 m ryggsim, damer, försök
3. 400 m frisim, herrar, försök
4. Höga hopp, herrar, försök

Kl. 14.00
1. 200 m bröstsim, herrar, final
2. 100 m ryggsim, damer, final
3. 400 m frisim, herrar, final
4. Höga hopp, herrar, final
5. Lagsim 4×100 m frisim, damer, final
6. Lagsim 4×100 m medley, herrar, finla

Anmälan till SM i Eskilstuna skall ställas till Svenska Simförbundet, Sveavägen 29, Stockholm. Anmälningstiden utgår den 28 juli.

Vid anmälan skall föreningarna bestyrka sina simmares bästa årsresultat i den eller de grenar vederbörande ämnar starta. Ett villkor för start bör vara att stipulationstid för silvermedaljen presterats under året.

Förening är skyldig att senast kl. 10 dagen före tävlingsdagen återtaga anmälan för individuell deltagare eller lag som ej kommer till start. Uteblir deltagare utan godtagbar anledning uttages en straffavgift på kr. 5:— per deltagare och gren.

Simklubben Ran

Malmös polospecialist mot kappsimningstopp

Text och foto: Gösta Zellén.

Vi tillåter oss inledningsvis citera "Idrottsbokens" föredömligt koncentrerade presentation av malmöföreningen. SK Ran bildades sålunda den 1/9 1922 och är som namnet låter påskina uppkallad efter havsgudinnan med samma namn. Det nuvarande medlemsantalet är 550 och programmet upptar simning, simhopp och vattenpolo. Föreningen bildades efter utbrytning ur Malmö SS, som då hade ett ringa intresse för juniorverksamhet. Från början upptog medlemsregistret endast herrar och polo var skötebarnet. Så småningom blev det ändring på den punkten och klubbens första kvinnliga medlem blev ingen mindre än svenska mästarinnan i crawl Gulli Efverlund-Andersson. Man skrev då 1929.

Damsimningen gav föreningen den hittills största framgången genom fjolårets SM-seger i Varberg på 4×100 meter genom kvartetten Nin Persson— Karin Larsson — Barbro Andersson — Kristina Larsson. Största namnet hittills i klubbens historia är 16-åriga Karin Larsson, som är nordisk och dubbel svensk mästarinna på 400 meter frisim, där hon också denna vår — noga bestämt den 31/3 i hård duell med den holländska världsstjärnan Mary Kok — fastställt det nya svenska rekordet till internationellt välklingande 5.04,5. Karin var också olympisk lagkappsfinalist i Melbourne 1956.

På herrsidan kan Ran också redovisa flera berömdheter såsom 40-talets femfaldige ryggsimmästare Bertil Persson, hopparen Alve Nilsson, Skånes förste fjärilsimmare Tor Råberg, bröstsimmaren Evert Persson, frisimmaren Stig Oredsson samt polokanonerna Tore Björkman och Fritjof Sjö. Den senare är klubbens nuvarande ordförande. Bäste frisimmaren just nu är landslagsmannen i polo Wolfgang Bruhn, som vid vårens JSM-tävlingar blev förste malmösimmaren under minuten på 100 meter frisim.

Främst på programmet i Ran har som sagt alltid vattenpolon stått även om simningen i dag är på väg att passera. Främsta orsaken ligger väl i Karin Larssons och de andra najadernas framfart med SM-tecken och rekordslagningar som följd. Men det är inte bara en handfull simmare man har att disponera över. Av klubbens medlemmar



Rans unga mästarkvintett vid 1957 års SM på 4×100 meter i Varberg, fr. v. Nin Persson, Karin Larsson, Barbro Andersson och Kristina Larsson.

är mer än hälften aktiva. Därav kan drygt 60 procent hänföras till damsektionen. Träningen bedrivs i simhallsbadet två gånger i veckan under stor anslutning. Som tränare tjänstgör i första hand Gun Malmlin, Tor Råberg, Charles Quick och de aktiva elitsimmarna. Återväxten verkar för Rans del tryggad för de närmaste åren. Elitträningen handhas av Kalman Henszelman som drillar Malmöalliansens toppsimmare dagligen under ett par timmar. Att det då körs hårt bevisas av skånesimmarnas våldsamma frammarsch under sista tiden. Erik Malander skall inte heller glömmas, då vi talar om tränaren. Det var åtskilliga timmar som Erik offrade på Ransimmarna, innan han flyttade till Göteborg. Även Darko Prvan kan ta åt sig en del av äran när det gäller Rantösernas kunnande.

Löften

Bland de förmågor, som närmast klappar på porten till de olika lagkappslagen kan i första hand nämnas frisimmerskorna Lil Persson 15 år, Ian Harsell 13 år, systern Eva 11 år samt på herrsidan 12-årige Olle Andersson, jämngamle Lennart Lundell, 15-åringarna Axel Beverssson och Bengt Sörensson. De båda sistnämnda är bröstsimmare. Bakom dessa har klubben ytterligare ett flertal verkligt goda löften som säkerligen snart kommer att låta tala om sig i större sammanhang. Med tanke på att Karin Larsson, Barbro Andersson, Kristina Larsson och Wolfgang Bruhn fortfarande har junioråldern inne, ser man sålunda ljust på framtiden i den sydsvenska simmarmetropolen.

Resor

Till de årligen återkommande stortävlingarna i Hamburg sänder Ran både herr- och damlag. Pololaget är inbjudet till en internationell turnering i Dresden månadsskiftet juni/juli. Vidare hoppas man kunna spela matcher i Östtyskland. Även Bremen har inbjudit klubbens pololag till ett besök eventuellt kompletterat med en handfull simmare. Med andra ord har sommaren åtskilliga resor i beredskap för de bästa simmarna och polospelarna.

Mästarskap

Antalet erövrade SM-tecken är i skrivande stund 8. Det första erövrades 1932 av bröstsimmerskan Inga Jönsson på 200 meter. Sedan följde ryggsimmaren Bertil Persson med 4, innan Karin Larsson återförde hegemonien till damsektionen med 2 SM-tecken på 400 m frisim. Till slut kan nämnas damlagets mästerskap på 4×100 meter frisim under fjolåret. Pololagets bästa är en 3:e plats 1952. I fjolårets inomhusserie lyckades man placera sig på hedrande 2-plats. Då laget är starkt föryngrat och dessutom mycket lovande finns det onekligen vissa chanser för att det inom inte alltför många år har bättrat på statistiken.

Långtidsplanering

I den nystartade Malmöalliansen har man redan visat upp en hel del goda idéer av vilka en del redan givit en god skörd. I julas passade man på att anordna julfester *i* Simhallsbadet som slog över förväntan. Det ena utsålda huset efter det andra kunde bokföras. Där bjöds publiken på vattenshow, Luciatåg och allehanda spex av skiftande slag. Fiskdamm, tombola, dans och servering skaffade de tre klubbarna en icke föraktfull extrainkomst.

Innan det är dags att sätta punkt för denna artikel skulle man vilja nämna Tor Råberg och Frille Sjö. Två simentusiaster som svensk simning har stor

glädje av. Hur många timmar dessa båda offrat av sin fritid för att föra upp Ran till toppklubb kan man nog inte räkna ut.

Önskemål:

1. Tempererad 50-metersbassäng utomhus med ordentliga åskådarutrymmen.
2. Bättre motstånd för pololaget som nu får resa omkring 50 mil för att få ordentliga träningsduster med jämna motståndare.
3. Att nuvarande serieform i polo bibehålles.
4. Större publikunderlag vid tävlingarna.
5. Samma tävlingsindelning för hela landet.

Monarkpengar för simmarna

Monarks idrottsstiftelse, som fick sitt kapital väsentligt berikat i samband med det donerande företagets nyligen firade femtioårsjubileum, har företagit en ny utdelning av bidrag. Det skedde i samband med invigningen av Nya Ullevi i Göteborg, där alla tre stiftelseledamöterna — Bo Ekelund, ordförande, Torsten Tegnér och Tage Warborn — var närvarande och efter att ha granskat ansökningarna beslöt ställa följande belopp till förfogande.

Svenska Basketbollförbundet för anställning av en amerikansk tränare 1.000 kr.

IK Vega, Göteborg, för specialträning av skridskoåkarna Per Olof Brogren och K. Bäckman 500 kr.

Svenska Tyngdlyftningsförbundet för specialträning inför VM i Stockholm i september 1.000 kr.

Turebergs IF för specialträning av långdistanslöparen John Ahlberg 400 kr.

Svenska Tennisförbundet för specialläger för 10 juniorer 1.500 kr.

SK Neptun, Stockholm, för träningsläger i den tempererade utomhusbassängen i Forsakar utanför Kristianstad i juni 2.500 kr.

S 02, Göteborg, för specialträning av långdistanssimmaren Willy Hemlin 500 kr.

Bromma IF för specialträning av idrottsmännen och för ungdomssektionen 3.000 kr.

Ytterligare cirka 5.000 kr. kommer att utdelas senare under innevarande år.

Simmarna, som även tidigare gynnats av stiftelsen , bugar, tackar och lovar försöka göra rätt för de välkomna pengarna.

Simmarflickor i rampljuset

Tre simmarflickor har stått i rampljuset under den senaste månaden:

Karin Larsson, SK Ran, utsågs av en enhällig jury till Sveriges bästa skolidrottsflicka 1957/58 och erhöll på Stockholms Stadion som belöning SvD:s guldfackla.

Anita Hellström, SK Neptun, hade på Svenska Flaggans Dag hedersuppdraget att på Stockholms Stadion hålla tacktalet till HKH Konungen för samtliga organisationer, bl. a. hennes egen klubb, som tilldelats en svensk fana.

Margareta Westeson, SK Poseidon, tillhörde de 11 utvalda toppidrottsmän som av organisationskommittén för "Hälsoåret 1958" erhöll belöning för föredömlig ideell inställning till sin idrott och visad märklig förmåga och vilja att komma igen i toppen trots handikap genom sjukdom. Margareta blev poliosjuk och idrottsoförmögen men arbetade åter upp sin förlamade muskulatur, blev svensk mästarinna och rekordbryterska i specialiteten ryggsim.

Svenska Simförbundet ber här få gratulera sina duktiga märkesflickor, som gjort så god reklam för sin sport!

Förlust i hopp mot Västtyskland

Hopplandskampen i Malmö den 27—28 april resulterade i en västtysk seger med siffrorna 38—28. Det blev emellertid en mycket spännande kamp inför en stor och entusiastisk publik i Simhallsbadet och avgörandet föll först i juniorernas svikthopp, som var den avslutande grenen.

Våra rutinerade mästare Birte Hanson och Toivo Öhman infriade förhoppningarna genom att vinna höga hoppen. Birte ledde "från start till mål" med idel jämna, genomsnittligt 8-poängbedömda hopp. På svikten fick däremot ge sig för tyskan Bärbel Urban, som var en stor positiv överraskning.

Toivo, som i sista stund tvingades lära in ett nytt hopp för att få en full serie på den för honom ovana 7-metershöjden, var som vanligt stark och koncentrerad i sluthoppen. Efter 7 av de 10 hoppen låg han efter båda sina tyska konkurrenter men lyckades likväl passera båda.

För juniorerna gick det inte fullt så bra som man hoppats. Unga Enel Nöu hade inte tillräckligt svåra hopp för att på allvar kunna konkurrera med tyska mästarinnan Angelika Hellwig. I pojkarnas svikthoppstävling hade Johnny Hellström tillfälligt en svart dag, medan Göran "Krax" Lundqvist hoppade storartat så länge nerverna höll. Efter 7 hopp ledde han klart, men efter middagsuppehållet fortsatte han med två platta fall på ryggen och sedan hjälpte det inte att han avslutade med tävlingens i särklass bästa hopp. Tyskarna passerade och chansen till oavgjort i hela landskampen var försutten.

Resultat:

Svikthopp, herrar: 1) Fritz Enskat, Ty, 132,85 2) Toivo Öhman, Sv, 127,07 3) Jan Engvall, Sv, 124,12 4) Bernt Pietralia, Ty, 123,99.

Svikthopp, damer, juniorer: 1) Angelika Hellwig, Ty, 112,91 2) Enel Nöu, Sv, 94,15 3) Ingeborg Busch, Ty, 92,24 4) Kristina Hellgren, Sv, 86,61.

Höga hopp, damer: 1) Birte Hanson, Sv, 77,89 2) Elfride Thelen, Ty, 67,62 3) Edla Schmidt, Ty, 65,59 4) Gunnel Ageby, Sv, 62,63.

Höga hopp, herrar: 1) Toivo Öhman, Sv, 128,57 2) Fritz Enskat, Ty, 125,56 3) Herbert Bahrendt, Ty, 124,93 4) Knut Lidén, Sv, 114,52.

Svikthopp, damer: 1) Bärbel Urban, Ty, 118,83 2) Birte Hanson, Sv, 116,13 3) Doris Büttner, Ty, 97,35 4) Karin Cewe, Sv, 93,23.

Svikthopp, herrar, juniorer: 1) Bruno Jennert, Ty, 109,68 2) Dieter Mielke, Ty, 102,79 3) Göran Lundqvist, Sv, 101,95 4) Johnny Hellström, Sv, 98,36.

Slutresultat: Sverige—Västtyskland 28—38.

Glöm ej teckna simmarförsäkring!

Nu står det inte länge på förrän vi är mitt uppe i en ny utomhussäsong. Redan under denna månad startar en del föreningar sommarens poloverksamhet och sedan följer simsportevenemangen slag i slag. Vi vill då gärna passa på att påminna om att inte glömma bort försäkringsfrågan. Många föreningar har redan tecknat "Simmarförsäkringen" som Allmänna Brand speciellt utarbetat och för vilken utgår en mycket rimlig premie. Den ger ett gott olycksfallsskydd för aktiva som ledare.

Fjärilarna vann dubbelt i Warszawa

Birger Buhre om en givande simturné

En första-, tre andra-, två tredje- och tre fjärdeplaceringar blev utbytet för den fem medlemmar starka svenska simmartruppen vid de internationella tävlingarna i Warszawa den 26 och 27 april, fem länder återfanns på startpallarna: Holland, Sverige, Ungern, Öst-Tyskland och Polen. Ett facit av den nyttiga, intressanta och lärorika resan, som man får vara ganska nöjd med.

På Svenska Simförbundets bekostnad deltog tre av sex flickor, som vi anser gjort EM-kvalificerande tider i vårens tidigare tävlingar, nämligen Bibbi Segerström och Birgitta Lundquist, SK Neptun samt Kristina Larsson, SK Ran. Tyvärr kunde vi av kostnadsskäl (polackerna betalade halv resa för två simmerskor) inte utöka truppen med ytterligare några välkvalificerade najader, men dessa fick ju i stället sitt internationella elddop för året vid de stora tävlingarna i Hamburg. På sina klubbars bekostnad deltog dessutom i Warzawa Junot Delcomyn, Malmö SS och Christer Junefelt, Jönköpings SLS.

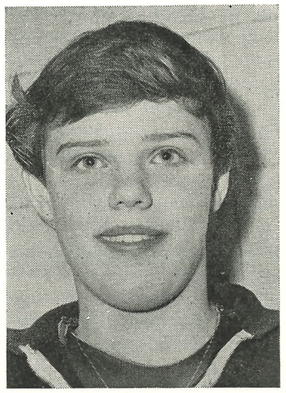

Bibbi Segerström, SK Neptun.

Simhall i Kulturpalatset

Tävlingarna ägde rum i den mest pompösa byggnad, som någonsin rymt en simhall, nämligen i det ganska nybyggda Kulturpalatset, ett arkitektoniskt utropstecken, som jag närmast skulle vilja beteckna som en korsning av Kreml och Empire State Building i New York. Det 260 meter höga palatset ser närmast ut som en jättekrokan placerad på ett mammuttorg av vanlig östeuropeisk modell och dominerar nu totalt Warszawas stadsbild. Den utgör "ryska statens gåva till polska folket" och uppfördes av 1.500 sovjetiska arbetare, som under tiden bodde i en särskild barackstad i Warszawa. Ingen annanstans i världen har jag sett en byggnad så totalt behärska den övriga stadsbilden som detta Kulturpalats i den polska huvudstaden. Konstrastverkan med den på respektfullt avstånd kringliggande bostadsbebyggelsen var enorm, ja tillplattande.

I nedervåningen av denna sevärdhet ryms bl. a. tre teatrar, två biografer, lekskolor (mycket prydliga) och som sagt en simhall med 25-metersbassäng och tiometerstrampolin. Publikutrymmet är anmärkningsvärt litet. Blott 600 åskådare kunde få plats på läktarna, men åtnjöt i stället den yppersta lyx; alla satt placerade i marmorloger. Hallen stod nästan hela dagarna till förfogande för de olika klubbarnas och skolornas träningstimmar, och på läktarna satt då skådelystna, som t. o. m. tagit matsäck med sig för att kunna sitta kvar i flera timmar och njuta av det rörliga livet i bassängen.

27-gradigt vatten

Polackerna betecknade själva bassängen, som inte direkt lättsimmad, långsammare än den gamla bassäng, där Sverige landskampade 1954. De flesta polska simmarna var också ganska långt ifrån sina årsrekord. Framförallt var det pressande varmt, inte bara i luften utan även i vattnet: 27 grader. Men det gjorde, tycker jag, endast vår utflykt värdefullare; det är nyttigt att inte alltid få tävla i hemmabassängens idealiska förhållanden. Tävlingarna var i och för sig utmärkt organiserade och följdes tack vare radio och television av en mycket stor publik.

Tävlingarnas mest uppmärksammade deltagare var de båda holländska världsklass-simmerskorna Mary Kok och Jophie van Alphen, men våra egna flickor blev angenämt nog inga sparvar i tranedansen; livligt bejublades framförallt dubbelsegern på 100 m fjärilsim, där Kristina Larsson och Birgitta Lundquist snabbt tog kommando över fältet, akterseglande bl. a. Mary Kok och kämpade sedan sida vid sida på banorna bredvid varandra ända fram till tio meter före målkaklet, där sega "Kisse" började hugga sig förbi. Tiderna för våra flickor var 1.16,1 och 1.16,6 och avståndet till trean, polska mästarinnan, som hade 1.19,8 var betryggande.

Först på startbryggan av de våra var annars Bibbi Segerström, som kanske inte befann sig i allra bästa stridshumör, sedan hon tidigare på dagen haft oturen glömma sin bag (innehållande bl. a. pappas dyrbara kamera), i en taxi, när hon skulle åka från förmiddagens uppmjukning i simhallen till hotellet. Men man får nog också hålla i minnet att ingen tävling är så svår för ett nytt stjärnskott, som den, som kommer närmast efter det stora genombrottet (vilket ju Bibbi hade på JSM med sin seger över Karin Larsson). Den 14-åriga neptunflickan fick nu nöja sig med en tredje plats på 100 m frisim med 1.09,2, sedan hon redan på andra längden släppt kontakten med Mary Kok, som vann på 1.07,4. Frågan är emellertid om inte Bibbi fick några tiondelar för dålig tid. Som jag såg det, simmade hon minst "dött" med polska mästarinnan Krystyna Sulcs, som dömdes två på 1.08,7. På 400 m frisim, Bibbis huvuduppgift, förmådde stockholmsflickan aldrig haka på Mary Kok, trots att holländskan på 100 meter öppnade så måttligt som 1.11, d. v. s. Bibbis egen mellantid från triumfloppet i Malmö. När hon missat sin pacemaker, simmade hon utan större inspiration och nöjde sig med att bevaka en säker andra plats (5.26) och fick sällskap på prispallen av Kristina Larsson, som i sista stund övertalades att simma sitt första 400-metersslopp på ett år, och säkerligen kunnat prestera betydligt bättre än 5.31,5, om hon inte helt koncentrerat sig på att bevaka polska mästarinnan Sulcs, som först så småningom passerades med tolv sekunder. Polackerna, som inte kände till hur mycket bättre Bibbi simmat i hemmabassängen, tyckte att de båda svenska 14-åringarna, som totalt utklassade deras egen elit var "fantastiska".

Svårt för Bibbi

Bibbi tog motgångarna på rätt sätt. Och efter den medelmåttiga tiden på 400 m frisim vaknade revanschlusten. Hon bad om att få bli efteranmäld på 100 m ryggsim, som skulle simmas endast en kvart efter 400-metersloppet, och då hon verkade ha oförbrukade krafter fick hon också tillstånd av lagledaren.

På en ytterbana krigade hon så till sig en mycket hedrande tredjeplacering på 1.16,4 efter holländskan Jophie van Alphen och den smäckra ungerskan Catalina Boros men före Polens enda Melbourne-resenär och mästarinna Elisabeth Zondeck-Gellner; det var Bibbis sista fem meter, som avgjorde om "bronset".

Diskutabelt bröstsim

På herravdelningen lyckades vi bäst på 200 m bröstsim, där Junot Delcomyn och Christer Junefelt blev två och fyra i kamp med hela det polska elitkopplet i detta simsätt (fältet omfattade tio deltagare, med svenskarna, som enda internationella inslag). Båda tog ut sig totalt och nådde målkaklet på 2.45,6 och 2.46,9 med den polske landslagstvåan emellan sig. I särklass stod Polens nye store bröstsimmare Klopotowski, en storvuxen, charmerande akademiker, som nått 2.36,0 i vår, "världens näst bästa tid på distansen" enligt polackerna. Han vann nu på 2.40,6, men jag skulle nog vilja rekommendera våra polska vänner att försöka omskola honom något före EM i Budapest. Som han genomförde det här loppet med en kraftig svallvåg hela tiden spolande över huvudet hade han obönhörligen diskvalificerats för undervattenssim av svenska eller tyska bandomare, vars sätt att tillämpa de nya reglerna jag har erfarenheter av. Den polske chefstränaren förklarade, att man är osäker beträffande den nya bröstsimsregeln, därför att man ännu inte sett den i tryck i Polen.

Delcomyn blev vidare fyra på 100 m bröstsim med 1.16,3 och Christer Junefelt också fyra på 400 m frisim med 4.52,1, sedan han satsat hårt och haft ledningen 150 meter.

Stockholm – Warszawa?

Besöket i sin helhet i Warszawa var mycket angenämt. Vi möttes av en äkta, chosefri och absolut inte vräkig gästfrihet, och vi kunde inte misstaga oss på polackernas livliga önskan att få livligare förbindelser med svensk simning. Distriktet Warszawa föreslog en liten stadsmatch med antingen Stockholm eller Malmö och även andra inbjudningar ligger på lut, bl. a. för ett par långdistanssimmare till badorten Zoppot i augusti. Polsk simning utgör numera, berättade man, inte längre en sektion av en stor statlig sportkommitté utan ett förbund, d. v. s. administreras nu på ungefär samma sätt som svensk simning. Hela arraangemangent genomfördes i en mycket trevlig anda och utan några som helst friktioner.

Av de övriga deltagande länderna lät sig Öst-Tyskland endast representeras av några lovande hoppare och hopperskor, som vann den avdelningen. I kappsimning, i varje fall på damsidan, tycks Öst-Tyskland däremot just nu arbeta i "uppförsbacke". Holländskorna var som väntat. Oerhört hårdtränade Mary Kok, som bara i vår gjort ett tiotal tävlingslopp på 400 meter, fick denna gång nöja sig med 5.05,2 trots att hon gick för fullt från start till mål, men liksom svenskorna klagade hon över det "varma" vattnet. Ungerns simning befinner sig tydligen i en helt naturlig kris. Det var märkligt att få se denna tidigare världsmakt i damsimning representeras i ett så här pretentiöst sammanhang av simmerskor, som gjorde 1.13 på 100 m fritt och 1.20 på 100 m rygg (som ungerska tvåan hade). På herravdelningen börjar dock nya lovande förmågor sticka upp. Den unge fri- och ryggsimmaren Müller simmade synnerligen elegant. Bäst är vår återväxt dock i vattenpolo, berättade ungrarna. Där räknar de olympiska segerherrarna med att trots allt kunna ställa upp ett lag av ungefär samma fenomenklass som i Melbourne. Det är pololandslagets lovande spel, som ger en viss optimism åt arrangörsnationens förberedelser för EM.

Birger Buhre

Valhallabadet toppen!

I "Schwimm-Sport", det östtyska fackorganet, har landslagsmannen Rolf Sperling efter hemkomsten från hopplandskampen i Göteborg berättat om sverigeresan i en mycket positiv artikel, där man bl. a. kunde läsa följande om göteborgarnas här hemma hårt kritiserade storbad:

— Das Valhallabad war dann für uns die grösste Überraschung. Ich muss sagen, dass ich noch kein schöneres Hallenbad gesehen habe. Die eine Längsseite der Halle und ein schmaler Teil der Decke sind vollkommen verglast. Diese Seite liegt so, dass die Sonne fast den ganzen Tag über in die Halle scheinen kann. Die Schwimmbahn hat eine Länge von 33⅓ m; sie kann durch eine verschiebbare Zwischenwand auf 25 m verkürzt werden. Für den Kunst- und Turmspringer sind alte Sprunghöhen varhanden. Das ganze Bad ist weiss gefliesst, die Querwände haben Mosaikmuster nach dem neusten Steil. Für uns wiederum ungewöhnlich war die Salzwasserfüllung des Backens.

Svenska rekord:

Bernt Nilsson i bröstsim
Christer Junefelt i medley

Inomhussäsongen i Jönköping avslutades på bästa tänkbara sätt nämligen med rekordsimningar.

11/5 förbättrade Bernt Nilsson, Göteborgs KK, sitt eget svenska rekord på 200 m bröstsim till 2.42,4.

31/5 satte Christer Junefelt, Jönköpings SLS, sitt första svenska rekord genom att avverka 400 m medley på 5.20,5. Det gamla rekordet lydde på 5.25,9 och hölls sedan i fjol av Willy Hemlin, S 02.

Ny ordförande i Simfrämjandet

Till ny ordförande i Simfrämjandet efter framlidne landshövdingen Folke Thunborg valdes vid riksföreningens 23:e årsmöte torsdagen den 8 maj landshövdingen i Malmöhus län Gustaf Adolf Widell. I sin programförklaring framhöll han särskilt önskvärdheten av ett framtida samarbete och samgående mellan Simfrämjandet och Livräddningssällskapet. Simfrämjandets årsmöte präglades i övrigt till stor del av 25-årsjubiléet för simborgarmärket. Initiativtagaren till märket förre sportchefen på DN David Jonason erhöll Simfrämjandets hedersutmärkelse "Hajdödaren", Stig Blombergs vackra relief.

Simförbundets förre ordförande Arne Ljungquist och Simfrämjandets direktör Sven Wallbom blev årets två högt meriterade guldmedaljörer.

OS-segrare ur tiden

Ett väntat dödsbud har nått oss från USA: *Harold Smith,* den elegante simhopparen, har slutat sina dagar. Han segrade i Los Angeles-olympiaden i höga hopp och var tvåa i svikthopp, blev därpå professionell och var tysk olympiatränare 1935—36. För något år sedan insjuknade han i cancer, vårdades av en yngre olympiasegrare, Sam Lee, som tillskrev simmarvänner i alla länder och bad dem skicka hälsningar till den gamle kamraten, som kämpade en tålig och tapper men hopplös kamp mot den obotliga sjukdomen.

Vattenpolo måste bli breddidrott!

— Av Nandor Nadas —

Utan massidrott ingen toppidrott. Massidrott är den naturliga grunden för toppidrott.

I den svenska vattenpolosportens nuvarande situation kan det måhända förefalla verklighetsfrämmande att tala om möjligheterna att utveckla polo till breddidrott. Men personligen tror jag, att det inte är helt omöjligt.

De klimatiska förhållandena här i Sverige tillåter tyvärr inte att spelet bedrives utomhus under någon längre tidsperiod. Man bör därför koncentrera sig på de många små inomhusbassängerna med vilka detta land är bättre tillgodosett än de flesta länder.

Inomhushallarna, av vilka det finns ett 70-tal, byggdes förstås ursprungligen främst för att tillgodose den elementära simundervisningen på de skilda orterna samt för mindre tävlingsarrangemang i kappsimning. I detta avseende fyller de också sitt ändamål och har tvivelsutan också verksamt bidragit till den svenska simsportens utveckling och popularisering.

Det är stimulerande att se vilken dragningskraft bad och simsport har på befolkningen och det intresse som ungdomen ägnar vattensporten i detta land.

Den planmässiga och framgångsrika propagandan för simmärkena lockar ständigt simintresserade till bassängerna. Jag känner inte tillräckligt till simintresset i skolorna, men av vad jag hittills sett verkar det mycket stort och det har berättats för mig att simkunnigheten i de högre klasserna på många orter är 100-procentig.

Mot bakgrunden av detta och med kännedom om ungdomens intresse för bollspel i alla de former vore det väl bara naturligt, om intresset för simsport och bollsport på ett lyckligt sätt kunde kombineras till vattenpolosport.

Att bilda pololag

Så fort det kastas en boll i vattnet så bildas det som regel utan särskild uppdelning små grupper, vilka rent automatiskt startar ett spel, vilket liksom alla andra bollspel går ut på att "söka målet". Och från detta läge är det inte svårt att organisera "riktiga" pololag.

Mina erfarenheter från Timrå och Hudiksvall har emellertid också givit vid handen, att man, då simhallen av en eller annan anledning inte står till förfogande, kan utnyttja gymnastiksalar för att instruera ungdomarna i spelets grundprinciper. De karakteristiska vattenpoloövningar som kan genomföras på terra firma kan också bedrivas så att de utgör en värdefull uppträning av de muskler som behövs för alla bollspel. Det dröjer som regel inte länge förrän man har tillräckligt med intresserade, som ser större chans att slå sig fram i polo än i handboll eller ishockey för att taga ett par exempel.

Ingenting förefaller mig naturligare än att vinna ungdomen för juniorpolosporten.

Polo i skolorna

Mellan skolklasser, läroanstalter, skolstäder, skoldistrikt o. s. v. kan man organisera turneringsmatcher, cupspel och annat som är ägnat att stimulera tävlingsintresset. På så sätt tror jag att man skall kunna utveckla och vidga polosporten. På några år skall man säkert lyckas få bredden ur vilken sedan de "toppar" skall plockas som behövs för att förbättra klubbarnas spelstandard och vidare även landslagets.

Man bör emellertid redan från första början lägga stor vikt vid att lära ungdomarna det moderna, rörliga vattenpolospelet. Huvudvikten måste sålunda läggas på simningen.

Att utveckla den sortens spel i de små och smala svenska bassängerna är nästan omöjligt. Mitt förslag är därför, att man för instruktionsspel kör med femmannalag. Dessa får plats i bassängerna och kan utveckla ett rörligt spel som liknar det som sjumannalag kan utveckla i stora bassänger.

För att göra spelet ännu intressantare för deltagarna ger jag ledarna och klubbinstruktörerna det goda rådet att från första stund ta avstånd från det hårda spel som står i vägen för polospelets naturliga utveckling och som också har en utvecklingsfientlig inverkan på resultatet.

Direkt frikast?

Man bör också i dessa matcher införa regeln att frikastet — liksom i andra bollspel — får utföras direkt, d. v. s. att bollen får skjutas mot motståndarmålet. Dessutom borde man bortse från att målvakten inte får simma utanför fyrameterslinjen och att han inte får kasta bollarna över mittlinjen. Båda dessa regler är enligt mitt förmenande omoderna och härrör från den tid då polospelarna knappast var simkunniga och då bassängerna var ännu kortare och smalare än nu.

På detta sätt skulle det kunna uppstå ett njutbart, snabbt spel och detta skulle säkert bidraga till att polosporten återerövrar sin forna popularitet hos den stora publiken.

Jag vill sluta med att peka på den betydelse som säkerhet i vattnet måste ha i ett sjörikt land som Sverige. En välträinad polospelare kan lekande lätt uppehålla sig 1—2 timmar med vattentrampning och simning i djupt vatten och har också förutsättningar att kunna bistå en drunknande.

Jag hoppas, att jag åtminstone i någon mån lyckats på ett tillfredsställande sätt belysa fördelarna av att polospelet utvecklas till en massidrott.

Saxat

● När det gäller en gren som simning skall vi komma ihåg, att man i Australien har de mest idealiska förutsättningar, precis som man har i tennis. Man har massor med 50-metersbassänger, vi här i Sverige har ingen. I Australien har man sol och värme, där mognar plantorna lättare än här uppe i Norden. Men en och annan blomma får vi dock fram t. ex. i tennis. Som det nu arbetas i simning, bl. a. av Birger Buhre i Malmö, kan det nog tänkas att det även kommer fram en och annan simmare. ("Oleg" i Sv. D.).

*

● Vilken bassäng är mest snabbsummen? Forsgrénska eller Malmös nya, frågade vi Petter Östrand, som prövat bägge en längre och mer sammanhängande tid.

— Är jag tränad i Malmö, så är den snabbast. Är jag däremot dagligt tränad i Forsgrénska, så är den bassängen snabbast. Är jag däremot som nu inte alls tränad, så är det strunt detsamma var jag simmar, replikerade Petter sedvanligt tryggt. ("Sverker" i IB).

*

Poloinstruktör — Förre jugoslaviske landslagsspelaren och riksinstruktören Lavro Stakula har tillskrivit förbundet och erbjudit svensk polo sina tjänster. Kanske någon klubb är intresserad. I så fall kan han tillskrivas under adress *Duisburg W-ort* — Im Hort 12.

De aktuella rekordlistorna

SVENSKA REKORD (*kort bana, 25 och 33⅓ m*)

Herrar

Frisim:			
100 m	Göran Larsson, Stockholms KK	56,7	1951
200 m	Per-Olof Östrand, Hofors AIF	2.07,5	1956
400 m	Per-Olof Östrand, Hofors AIF	4.29,1	1956
800 m	Willy Hemlin, S 02	9.49,4	1958
1500 m	Willy Hemlin, S 02	18.49,2	1957
4×100 m	S 02, Göteborg	3.55,0	1957
4×200 m	S 02, Göteborg	8.51,9	1957
Bröstsim:			
100 m	Rolf Junefelt, Jönköpings SLS	1.14,8	1957
200 m	Bernt Nilsson, Göteborgs KK	2.42,4	1958*
Fjärilsim:			
100 m	Bo Larsson, SK Neptun	1.04,5	1955
200 m	Bo Larsson, SK Neptun	2.31,0	1956
Ryggsim:			
100 m	Hans Andersson, Tunafors SK	1.06,1	1956
200 m	Hans Andersson, Tunafors SK	2.24,4	1956
Medley:			
400 m	Christer Junefelt, Jönköpings SLS	5.20,5	1958*
4×100 m	SoIK Hellas, Stockholm	4.27,4	1957

Damer

Frisim:			
100 m	Kate Jobson, Varbergs GIF	1.06,1	1956
200 m	Karin Larsson, SK Ran	2.23,8	1958
400 m	Karin Larsson, SK Ran	5.04,5	1958
800 m	Anita Hellström, SK Neptun	11.44,4	1956
1500 m	Anita Hellström, SK Neptun	22.20,2	1956
4×50 m	SK Neptun, Stockholm	2.04,5	1957
4×100 m	SK Ran, Malmö	4.37,0	1958
Bröstsim:			
100 m	Stip. tid	1.25,0	
200 m	Gun-Britt Mellberg, Brännans IF	3.01,4	1957
Fjärilsim:			
100 m	Birgitta Lundquist, SK Neptun	1.14,7	1958
200 m	Birgitta Lundquist, SK Neptun	2.49,1	1958
Ryggsim:			
100 m	Gull-Britt Jönsson, SK Poseidon/ Birgitta Öhman, SK Neptun	1.15,2	1957
200 m	Gull-Britt Jönsson, SK Poseidon	2.42,2	1957
Medley:			
400 m	Karin Larsson, SK Ran	5.54,2	1957
4×100 m	SK Neptun	5.10,0	1958

SVENSKA REKORD (*lång bana, 50 m*)

Herrar

Frisim:			
100 m	Göran Larsson, Stockholms KK	57,5	1952
200 m	Stip. tid	2.10,0	
400 m	Per-Olof Östrand, IF Elfsborg	4.33,6	1952
800 m	Willy Hemlin, S 02	10.10,1	1957
1500 m	Arne Borg, Stockholms KK	19.07,2	1927
4×100 m	SoIK Hellas, Stockholm	4.07,6	1947
4×200 m	SK Neptun, Stockholm	9.10,4	1957
Bröstsim:			
100 m	Stip. tid	1.16,0	
200 m	Stip. tid	2.47,0	
Fjärilsim:			
100 m	Bo Larsson, SK Neptun	1.06,1	1956
200 m	H. E. Malmberg, S 02	2.35,7	1957
Ryggsim:			
100 m	Hans Andersson, Tunafors SK	1.08,2	1956
200 m	Hans Andersson, Tunafors SK	2.33,6	1956
Medley:			
400 m	Stip. tid	5.40,0	
4×100 m	Stip. tid	4.40,0	

Damer

Frisim:			
100 m	Kate Jobson, Varbergs GIF	1.06,1	1956
200 m	Stip. tid	2.30,0	
400 m	Karin Larsson, SK Ran	5.17,3	1957
800 m	Anita Hellström, SK Neptun	11.44,4	1956
1500 m	Anita Hellström, SK Neptun	22.20,2	1956
4×50 m	Stip. tid	2.08,0	
4×100 m	SK Ran	4.44,1	1957
Bröstsim:			
100 m	Stip. tid	1.26,0	
200 m	Gun-Britt Mellberg, Brännans IF/ Annie-Christine Hessler, IK Attack	3.04,4	1957
Fjärilsim:			
100 m	Birgitta Lundquist, SK Neptun	1.17,0	1956
200 m	Stip. tid	2.55,0	
Ryggsim:			
100 m	Margareta Westeson, SK Poseidon	1.17,7	1956
200 m	Margareta Westeson, SK Poseidon	2.45,5	1956
Medley:			
400 m	Stip. tid	6.25,0	
4×100 m	SK Neptun	5.20,3	1957

*) = Ännu ej godkänt av styrelsen.

Kvinnan slog männen

Greta Andersen, f. d. dansk olympiamästarinna (1948), som i fjol rekordsimmade över Engelska Kanalen, fortsätter att meritera sig som en av de främsta maratonsimmarna genom tiderna. För några veckor sedan vann hon sålunda den mexikanska maratonsimningen i Guaymas. De manliga konkurrenterna var totalt utan chans och Greta avverkade den 42 km långa distansen på 12 tim. 26 min. och 12 sek.

Sundbyberg vann

Sundbyberg visade sin styrka i Solna simhall (11/5) genom att vinna en femklubbsmatch med 12 poängs marginal före Västerås SS. Klart distanserade var Enköpings AI, Långsjö SS och Solna SS.

De bästa resultaten: 50 m fritt, fl. —43: Birgitta Lyemark, SIK, 36,1. 50 rygg, fl. B: GunillaBlomqvist, SIK, 43,5. 50 bröst fl. C: Lena Nilsson, SIK, 44,8. 50 bröst p. A: S.-G. Johansson, VSS, 41,0. 50 fritt, p. B: Ulf Jonsson, SSS, 33,9. 50 rygg, p. C: Mats Roberg, EAI, 46,2. 50 bröst, fl. A: Agneta Rönngren, SIK, 46,0. 50 fritt, fl. B: Gunilla Blomqvist, SIK, 37,2. 50 rygg, fl. C: Ulla Patrikka, VSS, 48,9. 50 rygg, fl. A: Ulla Berglund, VSS, 44,8. 50 rygg, p. A: S.-G. Johansson, VSS, 37,0. 50 bröst, p. B: Bo Kindblom, VSS 45,2. 50 fritt, p. C: Clarence Nordenberg, EAI, 37,7. 50 fritt, p. A: S.-G. Johansson, VSS, 30,1. 50 rygg, p. B: Bo Törnqvist, SIK, 42,0. 50 bröst, p. C: Tommy Finnman, SIK, 45,4. 50 bröst, fl. B: Gerd Vedberg, VSS, 45,4. 50 fritt, fl. C: Sara-Lena Säterby, EAI, 38,0. Lagkapp, fl., 6×50 m: VSS 4.32,7. Lagkapp, p., 6×50 m: SIK 3.43,7.

På Island kyler man vattnet

Karin Larssons upplevelser på sagoön

Det är nyttigt att få tävla utanför Simhallsbadet i Malmö med dess rekordsnabba bassäng, där vi stamkunder riskerar att skämmas bort med idealiska förhållanden. Bl. a. därför är jag glad över den veckolånga tripp jag fick göra till Island och Reykjavik. Men inte bara därför. Det är alltid underbart att få komma ut och se någonting nytt och lära känna nya vänliga och snälla människor. Den här resan var en av de intressantaste jag fått vara med om.

Tre dagar i följd — 28—30 april — anordnade isländska simförbundet tävlingar i simhallen i Reykjavik och det internationella inslaget utgjordes av Danmarks bästa simmare Lars Larsson samt mig själv.

Tävlingsbassängen hämtar sitt vatten från någon av sagoöns berömda heta källor och håller normalt en temperatur på 30 grader. För att inte de båda gästerna skulle riskera att "kokas" hade man dock k y l t n e d vattnet till 25 grader under de tre tävlingsdagarna!

För värdarna gällde det att pröva sina bästa förmågor mot lämpligt motstånd och det visade sig att isländsk simning trots sin isolering fått fram tre verkligt fina talanger. Själv matchades jag mot Islands hittills första storsimmerska Augusta Torsteinsdotter, en storväxt mycket rar flicka, ett år yngre än jag själv, dvs. född 1942, som jag för övrigt lärde känna en smula redan vid Nordiska Mästerskapen i Helsingfors förra året, där hon gjorde sensation genom att bli tvåa efter Kate Jobson före fjolårets SM-tvåa Birgitta Wängberg.

Ingen revansch

Hon vann nu med den nya isländska rekordtiden 1.06,4, vilken för övrigt är bättre än vad någon svenska presterat i en 25-metersbassäng. Själv hade jag 1.07,5. Vidare möttes vi på 50 meter frisim och 50 m. fjärilsim, två distanser som det ju inte tävlas på numera härhemma, men som passar natursimmerskan Augusta precis. Hon vann frisimmet på 30,5 (mot mina 31,5) och fjärilsimmet på 33,6, vilken tid är cirka en sekund bättre än vad Sveriges just nu båda främsta fjärilsimmerskor, Birgitta Lundquist och min lillasyster Kristina har som personligt rekord på sträckan. Min egen tid var 35,5.

Jag bad om en revanschmatch på den internationella sträckan 100 meter. En sådan bestämdes också till nästa dag, men strax före starten meddelade man mig att Augusta inte fick ställa upp, därför att hennes pappa tyckte att 100 meter fjärilsim var för ansträngande för henne.



Augusta Thorsteinsdottir

Jag vann nu efter ett halvdant lopp på 1.19,0. På 200 m. frisim fick dock Augusta starta och noterade 2.35. Jag vann på 2.28.

Sensationer

Även på herrsidan levererade islänningarna överraskningar. Lars Larsson, som vi väl trodde var Nordens just nu bäste på alla frisimssträckor mellan 100 och 400 meter blev endast trea på 100 m. frisim där junioren Gudmund Gislason triumferade på 59,2 före landsmannen Peter Kristiansson 59,6 och Lasse 59,8.

Min danske reskamrat tog dock en vacker revansch på 400 frisim, som han vann på 4.42,9, endast 8/10 över hans eget danska rekord. En fin tid noterade Gudmund Gislason på 100 m. ryggsim med 1.08,5. Både han och Augusta kommer till Sverige i sommar och tävlar på nordiska juniormästerskapen i Kalmar.

Utöver simmandet fick vi vara med om en hel del. En dag hade vi sightseeing till en gejser och fick se en av Islands berömda heta källor i full aktion. En annan dag besökte vi den amerikanska basen vid Keplavik.

Överhuvudtaget efterlämnade den här resan hos mig en lust att kvalificera mig för en ny Islands-resa. Det enda jag beklagar är att jag inte fick tävla just den dag, då jag fått veta att lillasyster Kisse vunnit 100 m. fjärilsim i Warszawa. Hade jag fått göra det skulle det ha gått undan.

*) 16-åriga Karin Larsson har hunnit besöka fyra världsdelar och tävlat i bl. a. Melbourne, Moskva, Birmingham, Genua och Reykjavik.

Pucci 57,5 i Rom

De bästa resultaten vid Italiens inomhusmästerskap i Foro Italicos 50-metersbassäng i Rom:

Herrar: 100 m: Pucci 57,5 - Perondini 58,8 - Marra 60,2. 400 m: Galletti 4.43,1 - F. Dennerlein 4.46,9. 1500 m: Galletti 18.58,8 (italienskt rekord liksom passértiden 9.52,3 på 800 m). 4×200 m: Fiat, Turin 9.21,7 - Lazio 9.42,6. 100 m rygg: Elsa 1.09,4 - Avelonne 1.09,7. 200 m bröst: Lazzari 2.44,8. 200 m fjäril: Lombardi 2.43,7. Damer: 100 m: A. Valle 1.09,8 - V. Veschi 1.11,1 - Frugiuelle 1.11,6 - Martinelli 1.12,5. 400 m: Valle 5.40,1 - Veschi 5.43,3. 100 m rygg: A. Faidaga 1.19,6. 100 m fjäril: A. Benek 1.23,2. 200 m bröst: Zennaro 3.07,7. 4×100 m: Lazio 4.54,1 - RN, Turin 4.54,5.

Björn Billqvist 2.15,6

I samband med SM-matchen i polo mellan Ran och Polisen i Simhallsbadet i Malmö den 20 april nåddes bl. a. följande resultat: 200 m fritt: Björn Billqvist, MS, 2.15,6, Leif Sjölin, MS, 2.16,9, Wolfgang Bruhn, Ran, 2.22,6. 100 m bröst: Junot Delcomyn, MS, 1.15,5 (skånskt rek.), Roland Lundin, Ran, 1.17,0, Lars Göran Öhlin, Limhamn, 1.20,2. 50 m fritt, damer: Karin Larsson, Ran, 30,9, Barbro Andersson, Ran, 31,2, Ulla Thorn-Johnsson, MS, 31,4, Eva Medin, MS, 31,4, Kisse Larsson, Ran, 31,9, Anita Warnholtz, MS, 31,9.

Succè för »Simma Sommaren till mötes»

24.083 provningstagare
i 31 bassänger
Hudiksvall främst

Simförbundets inomhuspropagandatävling för märkesprov i simhallarna, som bedrivits under mottot "Simma sommaren till mötes", blev en stor succé. Under de knappa tre försäsongmånaderna har det avlagts inte mindre än 24.083 prov i 31 simhallar.

Största antalet prov redovisades från Hälsingborg med inte mindre än 2.687, men då tävlingsreglerna föreskrev det procentuella antalet prov i förhållande till antalet simhallsbad under föregående år på resp. platser, går segern till Hudiksvall, där man avlagt 1.482 prov.

Såsom framgår av den specificerade prislistetabellen ligger Hälsingborg främst med 2.201 järnmärkesprov, Malmö främst med 936 bronsmärkesprov, 767 silvermärkesprov och 547 kandidatprov. Vad det slutligen gäller magisterprov står Örebro i särklass med 439 prov, ett utomordentligt hedersamt resultat. Priserna kommer att tillsändas segrarna inom närmaste tiden. Tills dess ber förbundet få frambära sitt tack till alla som bidragit till att denna simhallstävling blivit en så stor succé.

	Järn		*Brons*		*Silver*		*Kand.*	*Mag.*		
	Antal prov	*Plac.*	*Antal prov*	*Plac.*	*Antal prov*	*Plac.*	*Antal prov*	*Antal prov*	*S:a prov*	*Placering totalt*
Hudiksvall	606	4	441	2	411	1	16	8	1.482	1
Kalmar	610	3	184	3	133	3	—	—	927	2
Luleå	717	5	183	8	134	11	54	145	1.233	3
Nynäshamn	105	11	73	5	55	5	64	46	343	4
Malmö	962	13	936	1	767	2	547	221	3.433	5
Hälsingborg	2.201	2	105	23	28	25	221	132	2.687	6
Solna	1.731	1	84	26	67	20	5	—	1.887	7
Munksund	208	7	68	9	52	8	33	28	389	8
Eskilstuna	684	8	353	4	263	4	137	4	1.441	9
Timrå	399	6	130	11	87	12	59	—	675	10
Örebro	418	23	219	17	273	8	356	439	1.705	11
Lund	311	16	162	12	152	7	63	83	771	12
Skelleftehamn	97	18	56	15	63	6	71	18	305	13
Nyköping	326	12	166	6	122	10	31	16	661	14
Sala	216	10	72	14	28	17	—	—	316	15
Jönköping	332	19	250	10	119	15	87	41	829	16
Köping	267	15	110	16	64	16	29	42	512	17
Grängesberg	156	9	17	20	9	25	2	—	184	18
Boden	260	22	205	7	103	12	38	37	643	19
Malmberget	70	17	41	13	12	12	7	7	137	20
Hallstavik	27	25	25	18	25	10	14	13	104	21
Borås	650	14	90	27	114	22	70	25	949	22
Uppsala	251	20	25	28	21	30	82	74	453	23
Härnösand	159	21	59	19	18	23	38	—	274	24
Kristianstad	16	29	26	25	36	18	87	16	181	25
Trelleborg	117	27	67	22	53	20	27	5	269	26
Göteborg	431	26	104	29	84	27	105	—	724	27
Östersund	65	28	54	24	68	19	46	33	266	28
Ulricehamn	26	24	11	21	4	29	—	—	41	29
Norrköping	53	30	12	30	26	26	73	5	169	30
Sthlm, Forsgrenska	42	31	9	31	4	31	16	22	93	31
	12.513		4.337		3.395		2.378	1.460	24.083	

Fel rekord av "Bengo"

Man kunde nästan tala om norrländsk simmarträff i Skellefteåhamnsbadet söndagen den 20 april. I nio individuella lopp och två lagkapper kämpade deltagare från Umeå, Luleå, Boden, Munksund och Skellefteå samt hemmaklubben Rönnskär. Största överraskningen beredde Skellefteås Bengt Furberg. Frisimspecialisten förbättrade nämligen i sin fjärilsimdebut klubbkamraten Peter Bergengrens 100-metersrekord från 1.10,3 till 1.09,2. Resultat: 100 m fjäril: B. Furberg, Skellefteå, 1.09,2, L. Holmgren, Munksund, 1.12,8, L. Lindberg, Umeå, 1.14,9, L. Säwe, Boden, 1.17,2, L. Norén, Rönnskär, 1.29,5. 100 m fritt, damer: Mona Flodström, Munksund, 1.09,6, Anita Strandqvist, Boden,1.14,6, Cilla Loggert, Boden, 1.16,1, Birgitta Nystedt, Umeå, 1.20,2. 200 m bröst: Lars-Gunnar Alm, Luleå, 2.52,9, Åke Olofsson, Umeå, 2.58,2, K. O. Edman, Luleå, 3.02,1. 100 m rygg: Gunnar Bergengren, Skellefteå, 1.12,5, Lars Edstedt, Umeå, 1.15,2, Per Forslund, Munksund, 1.16,5. 100 m bröst, damer: Christina Bergström, Boden, 1.30,7, Birgitta Andersson, Umeå, 1.32,8. 50 m fritt: G. Bergengren 29,4, Hans Forsgren, Rönnskär, 30,0. 50 m fritt, damer: Barbro Egerstedt, Skellefteå, 35,4. 50 m fjäril, damer: M. Flodström 36,0, Anita Ahlström, Luleå, 37,3. Lagkapp 5×50 m, herrar: Munksund 2.25,1, Skellefteå 2.28,6, Rönnskär 2.31,2, Boden 2.32,2, Luleå 2.40,1, Umeå 2.40,1. Lagkapp 5×50 m, damer: Boden 2.54,1, Skellefteå 3.06,5, Luleå 3.09,9, Boden II 3.16,7, Umeå 3.20,6, Rönnskär 3.23,6.

Ett bra pris till billigt pris
Simsport 1958

Sven-Gunnar Karlsson 2.46,4

Vid S 02:s tävlingar i Valhallabadet den 20 april noterades bl. a. följande resultat: 200 m bröst: Sven-Gunnar Karlsson, S 02, 2.46,4, Evert Lindgren, S 02, 3.05,2. 100 m frisim, damer: Ragnhild Romell, S 02, 1.11,5, Marianne Gustavsson, S 02, 1.13,6, Maritta Nilsson, Najaden, 1.14,4, Angela Karlsson, S 02, 1.19,0. 100 m frisim, pojkar: Rolf Hedeberg, S 02 1.02,2, Per Tranberg, GKK, 1.06,0, Kurt Lindgren, S 02, 1.07,0. 100 m bröst, flickor: Ulrika Klingenstjärna, S 02, 1.34,8, Ann Leijon, S 02, 1.36,2. 50 m fritt, flickor: Eva Söderberg, Najaden, 34,6, Ann-Charlotte Lilja, Najaden, 35,2, Eleonor Nilsson, S 02, 37,0. 50 m fritt, pojkar: L.-E. Gille, S 02, 36,0, Ingemar Lundell, S 02, 37,0. 50 m fjäril, pojkar: R. Hedeberg 31,9, Kurt Lindgren 34,0, Per Tranberg 36,8 (utom tävlan: Birgitta Lundquist, Neptun, 34,5).

NJM i Kalmar den 12-13 juli

Inbjudan till 1958 års Nordiska Juniormästerskap i simning och hopp

På uppdrag av Nordiska Simförbundet får Svenska Simförbundet härmed inbjuda till nordiska juniormästerskapstävlingar i simning och hopp i Kalmar lördagen den 12 juli och söndagen den 13 juli 1958.

Tävlingsarena blir Långviksbadet i Kalmarsund, lokalarrangören Kalmar Simsällskaps trivsamma sportbad ett par kilometer från stadens centrum. Badet har tio 25-metersbanor och fullständiga hoppanordningar.

Tävlingsprogrammet blir:

12/7 kl. 15.00:

1. Höga hopp, flickor (Inbjudningstävling). 1:a avdelningen, bestående av 3 valfria hopp ur olika grupper från 5 meter med en maximal svårighetsgrad av högst 5,0.
2. Svikthopp, pojkar. 1:a avdelningen, bestående av 3 valfria hopp ur olika grupper med en sammanlagd svårighetsgrad av högst 5,0.

12/7 kl. 17.00:

1. 400 m frisim, pojkar
2. 100 m fjärilsim, flickor
3. Höga hopp, flickor. 2:a avdelningen, bestående av 2 valfria hopp ur olika grupper från 5 eller 10 meter med fri svårighetsgrad.
4. 100 m ryggsim, flickor
5. 200 m bröstsim, pojkar
6. Svikthopp, pojkar. 2:a avdelningen, bestående av 3 valfria hopp ur olika grupper. Inget hopp må ha högre svårighetsgrad än 2,0 och inget hopp från 1:a avdelningen får upprepas i 2:a avdelningen.
7. 100 m frisim, flickor
8. Lagsim 4×100 m medley, pojkar

13/7 kl. 10.30:

1. Höga hopp, pojkar (inbjudningstävling). 1:a avdelningen, bestående av 3 valfria hopp ur olika grupper från 5 meter med en maximal svårighetsgrad av högst 5,0.
2. Svikthopp, flickor. 1:a avdelningen, bestående av 3 valfria hopp ur olika grupper med en sammanlagd svårighetsgrad av högst 5,0.

13/7 kl. 13.00:

1. 400 m frisim, flickor
2. 100 m frisim, pojkar

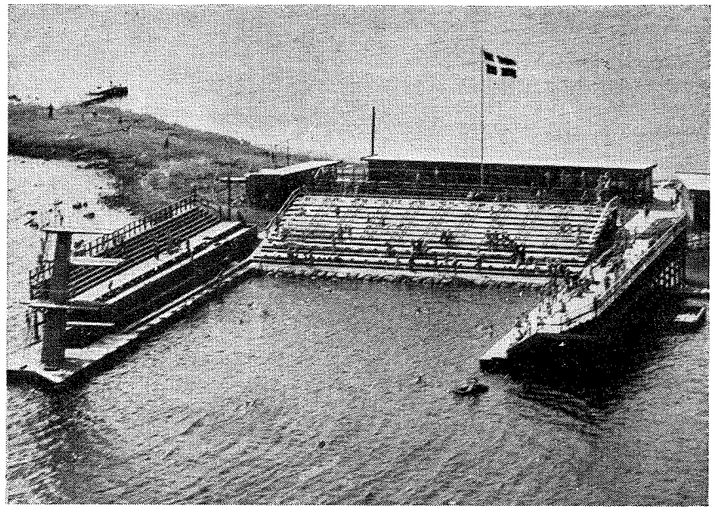

Långviksbadet i Kalmar — Valplatsen för årets nordiska juniormästerskap.

3. Höga hopp, pojkar. 2:a avdelningen, bestående av 2 valfria hopp ur olika grupper från 5 eller 10 meter med fri svårighetsgrad.
4. 200 m bröstsim, flickor
5. 100 m fjärilsim, pojkar
6. Svikthopp, flickor. 2:a avdelningen, bestående av 3 valfria hopp ur olika grupper . Inget hopp må ha högre svårighetsgrad än 2,0 och inget hopp från 1:a avdelningen får upprepas i 2:a avdelningen.
7. 100 m ryggsim, pojkar
8. Lagsim 4×100 m medley, flickor.

Startberättigade

Nationerna får anmäla högst 2 deltagare i varje gren. Junior och därmed startberättigad är flicka till och med det kalenderår under vilket hon fyller 17 år, alltså född tidigast 1941, och pojke till och med det kalenderår under vilket han fyller 18 år, alltså född tidigast 1940.

Anmälningar till NJM skall vara Svenska Simförbundet (adress: Sveavägen 29, Stockholm) tillhanda *senast* fredagen den 4 juli.

Till en kamratfest, som arrangerades av NJM-kommittén söndagen den 13 juli kl. 15.00, inbjudes samtliga ledare och aktiva. (Tidpunkten har valts med hänsyn till att ge de nationsgrupper som så önskar möjlighet att starta hemresan från Kalmar med tågförbindelse samma dag kl. 16.45.)

Välkomna till Kalmar

Vår nordiska sommar är kort och ännu kortare är badsäsongen för det stora flertalet. För simsportens utövare är den såvitt jag förstår "kortare än kort", eftersom den skall inrymma tid för såväl förberedelser i form av vattenträning som en intensiv tävlingssäsong.

Som landshövding och simfrämjare vill jag uttala min stora glädje över att Kalmar län, inom vilket simintresset sedan gammalt är stort och där Sveriges första länsavdelning av Simfrämjandet är verksam sedan sju år tillbaka, hedrats av att få svara för en så förnämlig säsongupptakt som 1958 års Nordiska Juniormästerskap i simning och hopp. Jag hoppas och tror, att Svenska Simförbundet skall få belöning för det förtroende som visats Kalmar Simsällskap genom medarrangörskapet och att det skall kunna bjudas på högklassiga tävlingar den 12—13 juli.

Jag hälsar Er alla, simmare och simmarvänner från hela Norden, varmt välkomna till länet och residensstaden samt uttrycker den förhoppningen att 1958 års Nordiska Juniormästerskap i Långviksbadet i Kalmar skall bli en värdig länk i kedjan av tidigare vällyckade stora simarrangemang, landskamper, SM-tävlingar och andra mästerskapstävlingar samt bli den propaganda för sund och samhällsnyttig simidrott, som det är avsett att vara.

Kalmar den 10 juni 1958.

Ruben Wagnsson

Förstaklassdomare

Värmlands Simförbund

	S	H	P
Karlstads SS			
Gunnar Asplund	1		
Erik Björck	1	1	
Tamas Borossy	1	1	1
Ernst Bothén	1	1	
Lars Erik Ehlin	1		
Mona Kajsa Eklöf	1		
Olle Edfors	1		
Kjell Forss	1		
Arne Follmark	1		
Torsten Forsberg	1	1	
Hans Gustavsson	1		
Kjell Gustavsson	1	1	
Bertil Hagberg	1	1	
Bo Irvall	1		
Gösta Johnson	1	1	1
Bengt Johansson	1		
Ralph Juhlin	1		
Bengt Liljeberg	1		
Per Olof Ljungdahl	1		
Arne Magnusson	1	1	1
Bo Melin	1		1
Magnus Carlsson	1		
Inge Nilsson	1		
Ingemar Nilsson	1		
Margareta Olsson	1	1	
Signar Skålberg	1	1	
Sam Sturegård	1	1	1
Torsten Westerlund	1		
Bengt Widén	1	1	
Allan Odefjord	1		
Solveig Odefjord	1		
Willy Spångberg	1		
Bengt Eckervall	1		
Kristinehamns SS			
Björn Nyström	1		
Sven Nilsson	1		
Kjell Bertilsson	1		
Bent Falch Andersen	1		
Arne Nilsson	1		
Eiler Magnusson	1		
Ove Ahlm	1		
Per Waerme		1	
Storfors FF			
Erik Svärd	1		
Sven Edén	1		
Knut Nilsson	1		
Rudolf Westerlund	1		
SK Sifhälla			
Ture Carlsson	1		
Georg Bruce	1		
Torsten Bruce	1		
John Bruce	1		
Carl Gösta Bruce	1		
Sven Erik Leander	1		
Ebon Leander	1		
Uno Sparre	1		
Karl Axel Högberg	1		
Greta Sjögren	1		

Västtyskland är nu starkt rustat

I västtyska "Schwimmsport" har Günther Mahlke i Berlin sammanställt de bästa resultaten från vinterhalvåret och av dessa framgår med all tydlighet att förbundrepubliken står mycket starkt rustad inför årets EM. Resultaten har presterats i 25-metersbassäng.

Herrar:

100 m fritt: W. Baumann 55,5 - P. Vocell 56,9 - H. Bleeker 57,6 - K. Schneider 59,0 - H. Köhler 59,2. 200 m fritt: W. Baumann 2.06,1 - H. Bleeker 2.08,0 - H. Köhler 2.09,8 - H. Link 2.11,1 - H. Scheufler 2.12,7. 400 m fritt: H. Bleeker 4.39,4 - H. Köhler 4.43,2 - W. Baumann 4.43,5 - H. Weber 4.45,4 - H. Link 4.47,5. 800 m fritt: H. Bleeker 9.49,6 - H. Köhler 10.08,8 - H. Scheufler 10.09,0 - H. Lohmann 10.11,0 - K. Schneider 10.12,5. 100 m bröst: U. Rademacher 1.11,5 - S. Franitza 1.13,9 - H. Lotter 1.13,9 - W. Schaake 1.14,5 - L. Schuh 1.14,5. 200 m bröst: K. Bodinger 2.37,1 - U. Rademacher 2.39,5 - G. Büchel 2.40,3 - H. J. Tröger 2.40,4 - G. Neuber 2.40,9. 100 m rygg: E. Miersch 1.05,6 - H. Botsch 1.06,7 - W. Baumann 1.06,7 - P. Wedler 1.07,8 - S. L. Rehm 1.07,8. 100 m fjäril: H. Lotter 1.03,7 - W. Baumann 1.04,8 - H. Weber 1.05,1 - P. Zippelius 2.31,8 - P. Restle 1.06,3. 200 m fjäril: H. Weber 2.22,7 - H. Lotter 2.25,9 - P. Restle 2.31,2 - P. Zippelius 2.31,8 - H. Becker 2.32,0. 400 medley: R. Müller 5.28,2.

Damer:

100 m fritt: H. Haase 1.05,2 - I. Künzel 1.06,1 - G. Scholven 1.06,6 - U. Winkler 1.06,8 - U. Brunner 1.07,2. 200 m fritt: U. Winkler 2.28,4 - I. Künzel 2.34,7 - U. Brunner 2.36,3 - B. Vogt 2.37,4 - G. Albrecht 2.41,7. 400 m fritt: I. Künzel 5.08,0 - U. Winkler 5.09,5 - G. Scholven 5.16,5 - U. Brunner 5.20,0 - Ch. Werther 5.21,1. 100 m bröst: W. Urselmann 1.18,9 - S. Wolff 1.21,7 - K. Rougemont 1.23,0 - S. Feuerstack 1.23,6 - U. Nowak 1.24,9. 200 m bröst: W. Urselmann 2.48,6 - S. Wolff 2.55,5 - K. Rougemont 2.59,4 - J. Feuerstack 3.01,1 - B. Bauernfeind 3.01,9. 100 m fjäril: H. Haase 1.13,8 - G. Müller-Junghans 1.17,2 - M. Bongartz 1.18,2 - W. Urselmann 1.18,6 - U. Brunner 1.19,3. 200 m fjäril: Ch. Werther 2.52,8. 100 m rygg: H. Schmidt 1.14,6 - B. Goscniak 1.16,8 - U. Brunner 1.17,4 - G. Albrecht 1.18,0 - H. Bramfeld 1.19,0. 400 m medley: W. Urselmann 6.05,0.

*

Tjecken Kovac avverkade 100 m fritt på 57,9 i Bratislavas 25-metersbana.

Inbjudan till norrländska simmästerskapen

Lördagen den 26 juli

1. 400 m frisim, herrar
2. 400 m frisim, damer

Söndagen den 27 juli

1. 100 m frisim, herrar
2. 100 m frisim, damer
3. 200 m bröstsim, herrar
4. 200 m bröstsim, damer
5. Komb. höga hopp, damer
6. 100 m fjärilsim, damer
7. 100 m ryggsim, herrar
8. 100 m ryggsim, damer
9. 100 m fjärilsim, herrar
10. Komb. höga hopp, herrar
11. Lagsim 4×100 m medley, damer
12. Lagsim 4×100 m medley, herrar

Anmälningar med startavgift 2 kr. per deltagare och gren skall vara Hofors AIF, c/o Sandor Eriksson, Stålgatan 24, Hofors, tillhanda senast den 20/7. I anmälan angives bästa under året uppnådda tid på respektive distans. Samtidigt önskas att förening anmäler sådana funktionärer och domare, vilka ämna övervara tävlingarna och äro villiga att tjänstgöra. Deltagare, som önska nattlogi, skall meddela detta i anmälan.

I resebidrag erhåller varje distrikt fri andra klass järnvägsresa tur och retur för tre deltagare.

Event. försökstävlingar hållas lördagen den 26 juli kl. 16.00 final kl. 18,00. Söndagen den 27 juli kl. 10,00, final kl. 14,00.

Event. förfrågningar kan göras per tel. 220 19, Nils Blom, Kallbadhuset.

Hofors AIF, Simsektionen

Bergens Svømme Club, Norges äldsta, firar i år sitt 50-årsjubileum och arrangerar i samband med detta internationella simtävlingar den 22—23 augusti i "Sydnes Sjøbad". Svenska Simförbundet har erbjudits att sända en trupp på 3—4 deltagare.

*

Rättelse — I resultatlistan från SM på 800 m frisim i Göteborg den 2 april hade tyvärr insmugit sig ett tidsfel, vilket arrangerande S 02 nu gärna vill rätta till. Karlstadssimmaren Göran Erikssons tid skall vara 10.27,5.

Märkesombudsmän

Följande distrikt har egen märkesexpedition till vilken föreningar och simskolor direkt kan vända sig med rekvisitioner för erhållande av snabb expediering av simmärken och diplom.

Blekinge Idrottsförbund
Alrik Håkansson, Box 109, Eringsboda

Dalarnas Idrottsförbund
Nils Håkansson, Vallgatan 4 C, Borlänge

Gotlands Idrottsförbund
Fru Asta Carlsson, Hästgatan 15, Visby

Göteborgs distrikt
Arne Bladh, Frölundagatan 122 B, Göteborg

Hallands Idrottsförbund
Bo Sandström, S. Vägen 10 C, Varberg

Närkes Simförbund
David Öberg, Hertig Karls allé 49 A, Örebro

Skånes Simförbund
Enar Pettersson, Kungsgatan 20 Landskrona

Smålands Simförbund
Allan Svensson, Box 43, Jönköping

Södermanlands Simförbund
Birger Karlsson, Surbrunnsgatan 7, Eskilstuna

Västergötlands Simförbund
Fröken Anne-Marie Håkanstam, *Västra Bodarne*

Östergötlands Simförbund
Gunnar Fernebrink, Storgatan 10 B, Motala

Genom att föreningarna direkt till egna märkesombudsmän insänder märkesrekvisitioner kan en snabbare expedition ske och vidare har distrikten härigenom möjlighet att bättre följa och stödja propagandan för märkesprov.

De distrikt, som ännu ej utsett märkesombudsmän och ordnat egen märkesexpedition bör gå i författning härom. Distriktet får en bättre kontakt med de föreningar som har simning på sitt program och även med simskolorna och kan härigenom bättre propagera för provtagning för olika valörmärken och i god tid tillställa dem blanketter, trycksaker och reklamaffischer och anslag över gällande fordringar för märkesprov.

*

Elisabeth Hernth, en talangfull 14-årig östersundsflicka, vann Jämtland/Härjedalens JDM på 200 m bröstsim med utmärkta 3.08,8. Gunilla Ekblom, även hon från SK Ägir, vann 100 m fritt, rygg och fjäril på resp. 1.12,6, 1.27,2 och 1.41,1. Tävlingarna ägde rum i Östersunds simhall (25 m).

VI PRESENTERAR

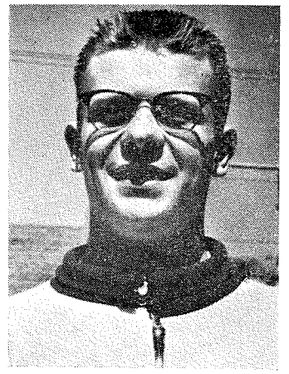

Christer Junefelt, Jönköpings SLS

Småländsk junior av svensk toppklass

Christer Junefelt med födelseåret 1941 i prästbetyget är juniorbeteckningen till trots en av svensk simsports främsta allroundtalanger. Christer, som har fint påbrå — pappa Harden är simhallschef i Jönköping och en av landets erkänt bästa instruktörer i avancerad simning — lärde sig simma redan vid fyra års ålder, började träna rationellt då han fyllt 11 år och SM-debuterade redan 1954 (då han f. ö. fick pris som "största löftet").

Sin hittills bästa SM-insats gjorde Christer vid årets 800-metersmästerskap i Göteborg, då han blev tvåa på den nya småländska rekordtiden 10.01,9.

Som sina hittills trevligaste tävlingar håller Christer fjolårets JSM i Boden och aprilresan till Warszawa.

Personliga rekordlistan

50 m frisim	—	27,5
100 m „	—	1.00,9
200 m „	—	2.14,7
400 m „	—	4.46,2*
800 m „	—	10.01,9*
1500 m „	—	19.45,0*
100 m ryggsim	—	1.12,0*
200 m „	—	2.42,0
100 m bröstsim	—	1.18,0
200 m „	—	2.46,5
100 m fjärilsim	—	1.11,2
200 m „	—	2.38,7
400 m medley	—	5.20,5**

* Tillika distriktsrekord
** Tillika svenskt rekord

Främst på önskelistan: EM- och OS-starter.

För 10 år se'n

Ur "Simsport", årgång 1948:

- Gisela Thidholm, Trelleborgs SS, sätter svenskt rekord på 200 m frisim med 2.37,2.
- Björn Borg gör rent hus vid int. tävlingar i Oslo, vinner 50 m fritt på 28,8, 100 m fritt på 1.04,7, 100 m rygg på 1.12,4 och 100 m bröst på 1.12,9.
- Lennart Brunnhage blir tvåa i höga hopp och Svante Johansson trea i svikthopp vid int. tävlingar i Paris. Franske mästaren Raymond Mulinghausen vinner båda grenarna, sedan svenskarna haft ledningen efter den obligatoriska avdelningen.
- Danskorna Fritze Nathansen och Greta Andersen förvisar svenskorna Ingegärd Fredin och Marianne Lundquist till tredje och fjärde platserna på 100 m fritt vid de int. tävlingar i Köpenhamn med vilka DKG celebrerar sitt 60-årsjubileum. Tiderna: 1.06,2 - 1.06,3 - 1.08,5 - 1.09,4.
- Per-Olof Olsson vinner en 3-kamp — 50 meter i vardera fjäril-, bröst- och frisim — vid IFK-tävlingar i Forsgrénska badet. Resultat: 1) P.-O. Olsson, Hellas, 1.29,9 (31,3 - 32,6 - 26,6). 2) M. Lundén, Neptun, 1.31,2 (31,5 - 33,2 - 26,5). 3) Göran Larsson, SKK, 1.34,8 (34,0 - 33,2 - 27,6).
- Per-Olof Östrand vinner den första OS-uttagningen i Tinnerbäcksbadet på 200 m frisim med 2.15,6 före Olle Johansson 2.17,9, Martin Lundén 2.18,7, Hans Hellbrand 2.21,2, Tore Synnerholm 2.24,3, Göran Larsson 2.25,1, Harald Englund 2.25,3 och Per-Olof Olsson 2.26,3.
- SK Neptun vinner "20-manna" i Stockholm på 9.23,2 före Hellas, SKK, Östersund och Studenterna. Malmö SS vinner "20-manna" i hemstaden på den nya rekordtiden 10.02,9 och Eskilstuna SS vinner på hemmaplan "10-manna" med 11.50,9 före Tunafors och Nyköping.
- S 02 slår ut Neptun ur polo-SM med 6—0 och SKK avfärdar SK Ran med 7—0.
- IK Attack, Hälsingborg, beviljas inträde i Svenska Simförbundet.

*

Italienska simförbundet har bestämt att inte längre tillåta statslösa att delta i de italienska mästerskapen. Detta har utlöst en våldsam proteststorm, som bl. a. resulterade i att klubben Rari Nantos i Neapel, som med sina många f. d. ungerska stjärnspelare tillhör den absoluta poloeliten, begärt sitt utträde ur förbundet.

Fortbildningskurs för 34 simlärare

Skolöverstyrelsen och Simfrämjandet har hållit en fortbildningskurs för simlärare den 15—18 maj i Sportpalatset, Stockholm. Som kursledare verkade Börje Tolgfors, Karlstad, och som redogörare Sven Wallbom, Stockholm. Kursen genomfördes med ekonomiskt stöd av bl. a. Svenska Simförbundet.

Programmet upptog bl. a. "Simlärarkursernas organisation och utbildningsprogram" av Börje Tolgfors och Helge Lundstedt, "Grunderna för bedömning av magisterhoppen" av Ingvar Sommarström, "Simundervisningens metodik och undervisningsmateriel" av Tolgfors/Lundstedt, "Simskolans organisation och undervisningsföreskrifter" av Tolgfors, "Vattenlekar och vattenövningar med kursdeltagare gruppvis som objekt" av Eva Ekstam, "Simningen i skolan och seminarieutredningens förslag i fråga om seminaristernas utbildning" av Tolgfors, "Hur en promotion ordnas" av Lundstedt, "Demonstration av de moderna tävlingssimsätten" av Sten Hellquist, "Visning av företrädesvis nya sim- och hoppfilmer, filmslingor och bildband" av Lars-Erik Larsson, "Synpunkter av badanläggningar med demonstration av modell samt visning av skioptikonbilder" Eskil Lundahl, "Konstgjord andning med demonstrationer" av Lundstedt, "Synpunkter på märkesproven" av Sven Wallbom, "Om chockskador" av Per Östman, "Märkesprovens rätta utförande" av Eva Ekstam, "De viktigaste tävlingsreglerna med demonstration av starter, vändning ar, växlingar" av Henry Runströmer, "Svenska Livräddningssällskapets service samt orientering av den nybildade organisationen Sveriges Simlärares riksförbund" av Lundstedt, "Simfrämjandet och Svenska Simförbundets service samt orientering om möjligheterna att få materiel och anslag från Simbadsdelegationen" av Wallbom, "Psykologiska synpunkter på simundervisningen" av Olle Halldén.

I kursen deltogo:

Damer:

Gymn.-dir. Britta van Beek, Stockholm, Gymn.-dir. Birgitta Johansson, Kristianstad, Lektor Dagmar Lemke, Stockholm, Folkskollärare Barbro Persson, Falköping, Gymn.-dir. Ulla Tolgfors, Karlstad, Gymn.-dir. Ingerid Wästfelt-Eriksson, Umeå.

Herrar:

Folkskollärare Erik Axelsson, Hedemora, Gymn.-dir. Mats Bolmstedt, Nacka, Siminstruktör Stig Borgström, Hälsingborg, Badmästare Gustav E. Ericsson, Trelleborg, Gymn.-dir. Kjell-Bertil Ericson, Kristianstad, Gymn.-dir. Stig Frankenberg, Enskede, Gymn.-dir. Ingvar Gylin, Järna, Gymn.-dir. Olof Göransson, Jönköping, Förman Ivar Holmgren, Gävle, Förste badmästare Ragnar Häggström, Jönköping, Badmästare Bengt-Olof Johansson, Härnösand, Kontorist Lars Johansson, Herrljunga, Badmästare Tage L. Johansson, Borås, Badmästare Arne Magnusson, Karlstad, Distriktschef Nils Magnus Montan, Visby, Gymn.-dir. Bern Möllberg, Kiruna, Folkskollärare Bengt Nivaeus, Hägersten, Badmästare Per Persson, Lund, Tjänsteman Enar Petersson, Landskrona, Badmästare Tom Rindsäter, Kalmar, Badmästare Axel Roos, Grängesberg, Poliskonstapel Karl-Henrik Rönström, Sundsvall, Gymn.-dir. Eskil Sandström, Solna, Gymn.-dir. Börge Wallentinson, Malmö, Gymn.-dir. Ragnar Werner, Limhamn, Kapten Alf Yngve, Falun, Gymn.-dir. Inge Zachrisson, Karlstad, Förste badmästare Östen Östman, Malmö.

*

Nytt danskt friluftsbad inviges i Gladsaxe nära Köpenhamn med internatioella tävlingar den 3 juli. Från Sverige har göteborgarna Bernt Nilsson och Willy Hemlin fått speciell inbjudan.

Bröstsimregel med korrekturfel

På sid. 37 i Svenska Simförbundets stadgar och tävlingsbestämmelser — den nya regelboken — har tyvärr insmugit sig ett beklagligt korrekturfel i det av förbundet gjorda förtydligandet av den nya bröstsimregeln.

Det gäller sålunda "... med undantag för ett inledande arm- och ett bentag efter start och vändning" (Förbud för simning under vattenytan). Varpå följer förtydligandet: "Omedelbart efter start och vändning ligger simmaren med armarna sträckta framför huvudet samt med benen ihop och sträckta. Från detta utgångsläge får simmaren utföra ett helt simtag (i regelboken står felaktigt talat om ett helt bentag) i undervattensläge. Innan han (hon) för andra gången börja draga armarna bakåt från "sträckläget" måste dock någon del av hans (hennes) kropp ha brutit vattenytan."

Badbyggnadsteknisk kommitté

Simfrämjandets och Svenska Simförbundets badbyggnadstekniska kommitté, som skall yttra sig i principfrågor rörande de simidrottstekniska anordningarna i samband med byggandet av badanläggningar, består av herrar Alvar Thorson, ordförande, Sven Wallbom, sekreterare, och Eskil Lundahl från Simfrämjandet samt Henry Runströmer och Gösta Ölander från Svenska Simförbundet.

Kommittén har hittills avgivit yttrande över förslag till många inomhusbad. Kommitténs erinringar och förslag har i största utsträckning beaktats av ifrågavarande myndigheter.

Aktiviteten på badbyggnadsområdet är alltjämt mycket stor. Många nya simanläggningar har också tagits i bruk under den senaste tiden. Sålunda har varmbadhus med simhall invigts i Timrå, Luleå, Kristianstad, Solna och Kiruna. Vidare är simhallar snart klara att inviga i Avesta, Norrtälje och Stockholm (Ängby).

Mer eller mindre långt framskridna planer på byggande av varmbadhus med simhall föreligger i Fagersta, Gävle, Kalmar, Karlskrona, Linköping, Lysekil, Mariestad, Norrköping, Nybro, Oskarshamn, Sundbyberg, Uddevalla, Visby, Vänersborg, Värnamo, Västerås och Ystad. Dessutom planeras åtskilliga skolbad med 12,5 meter långa bassänger.

Även åtskilliga konstgjorda friluftsbad planeras. I Uppsala är landets första förstklassiga tävlingsbad utomhus med tempererat vatten under byggnad och beräknas stå fullt färdigt försommaren 1959. Halmstads simstadion har förbättrats och kompletterats med ett reningsverk.

Förslag till konstgjorda friluftsbad finns utarbetade för bl. a. Bjuv, Djursholm, Hallstahammar, Herrljunga, Hälsingborg, Härnösand, Landskrona, Norrköping, Stocksund, Svedala och Umeå.

Ett antal naturliga friluftsbad förbereds landet runt. Frågan om anläggningar av bad i någon form torde vara aktuell i hundratals kommuner i Sverige.

*

Enel Nöu vann Upplands DM i komb. höga hopp för damer med 58,52 poäng. Tvåan Caroline Eriksson, även hon Uppsala SS, hade 46,65.

*

Hopplös kamp kallar den franska sporttidningen "L'Equipe" fransmännens simlandskamp mot England i Blackpool. Speciellt de engelska flickorna anses hopplöst överlägsna.

Sorokin 57,5 i Kiev

De ryska simmarna visade finfin form vid årets första stora tävling på 50-metersbana i Kiev.

Herrar: 100 m: Sorokin 57,5 - Polevoe 58,2 - Loujokowski 58,5 - Nikolajew 58,6 - Morgatchew 58,7 - Rybitzki 59,0. 400 m: Nikitin 4.36,0 - Androssov 4.45,0 - Bovitch 4.45,2 - Krioukov 4.46,2. 1500 m: Tchmykov19.03,3 - Press 19.07,6 - Metcherov 19.12,6. 4×200 m: Arméns lag 8.47,7 - Spartak 9.00,3 - Locomotiv 9.02,6. 100 m rygg: Barbier 1.06,4 - Kouvaldin 1.07,2 - Serov 1.07,8. 200 m bröst: Golovtchenko 2.41,8 - Prokopenko 2.42,7 - Yasnitzky 2.44,4. 200 m fjäril: Jenenkov 2.27,4 (rek.) - Abovian 2.29,9 - Yourtchenko 2.33,1. 4×100 m medley: Arméns lag 4.28,8 - Pétrol 4.30,8 - Locomotiv 4.33,7. Damer: 100 m: Filipp 1.08,8 - Arkadieva 1.09,7 - Pavlova 1.10,2 - Eisenstein 1.11,0. 400 m: Voog 5.15,5 (rek.) - Krioukova 5.24,7 - Braguina 5.28,2. 4×100 m: Dynamo 4.39,0 - Arméns lag 4.43,6 - Spartak 4.44,6. 100 m rygg: Klipova 1.17,4 - Boukareva 1.17,9 - Pranguel 1.18,2. 200 m bröst: Ouousmes 2.57,7 - Kovalenko 3.00,6 - Smirnova 3.02,6. 100 m fjäril: Kamaeva 1.13,5 - Posniak 1.16,5 - Plichkina 1.19,8. 4×100 m medley: Spartak 5.11,4 - Pétrol 5.13,0 - Dynamo 5.16,6.

Belgiska 2.51,0 i bröstsim

Frankrike vann i Reims (25-metersbassäng) damlandskampen mot Belgien den 13 april med de överlägsna siffrorna 56—29. För bästa resultatet svarade dock en belgiska nämligen Colette Goossens, som vann 200 m bröstsim på den nya nationsrekordtiden 2.51,0. På 100 m fritt vann fransyskorna dubbelt, A. Caron med 1.08,8 och O. Milley med 1.09,0, medan gamla olympiamästarinnan Eva Gerard-Novak blev trea på 1.14,0. Heda Frost, Fr, vann 400 m på 5.12,7 före belgiskan H. Peeters på 5.30,7. Dubbelt franskt blev det i rygg genom R.-M. Piacentini och M Boussuot på 1.16,6 och 1.17,3. På 100 m fjäril hade Frankrikes Odette Lusien och C. Libourel resp. 1.19,6 och 1.22,4. På 4×100 m hade franska laget 4.39,4 och belgiska 5.08,3. På 4×100 medley hade franska laget 5.11,1 och belgiska 5.27,1.

SIMSPORT din tidning
Läs den! Sprid den! Stöd den!

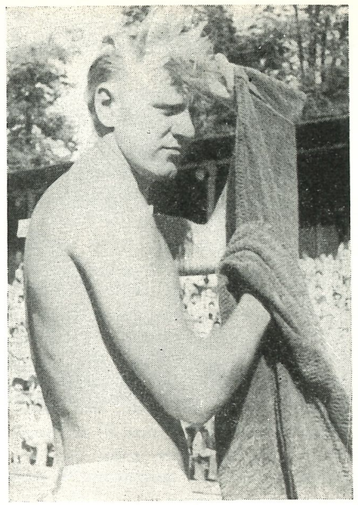

György Tumpek

Tumpek 1.02,2 i fjäril

Vid tävlingar på 33-metersbana i Budapest noterades följande bättre resultat: Herrar: 100 m: Muller 59,1, Voros 59,1, Karpati 59,2, Almasi 59,4, Papp 59,4. 100 m rygg: Muller 1.07,4, Kovacs 1.07,4. 100 m bröst: Kunsagi 1.15,9. 100 m fjäril: Tumpek 1.02,2, Varszegi 1.04,3, Kiss 1.04,8. Damer: 100 m: Boros 1.07,2, Takacs 1.08,4, Sebo 1.10,0. 100 m rygg: Boros 1,16,7, Csohany 1.17,3.

Murray Rose har på 25-yardsbana i Los Angeles simmat 440 yards fritt på 4.19,5. På reglementerad 55-yardsbana håller som bekant hans australiske tronföljare John Konrads världsrekordet på 4.21,8.

Lance Larsen, den nye amerikanske sprintermästaren, byggde upp årets kanonform med gymnastik och tyngdlyftning. Han är också liksom Murray Rose vegetarian.

Hans Zierold från Leipzig, Östtysklaands bäste simmare och bl. a. europarekordhållare på 200 m fjärilsim, har "hoppat av" och befinner sig nu i Västtyskland.

Ryssen Nikitin har på 50-metersbana i Moskva förbättrat sovjetrekordet på 800 m frisim till 9.32,8. Europarekordet håller fransmannen Montserret på 9.28,6.

Robert Christophe, franske ryggsimmästaren, har på 33-metersbana startat säsongen med 1.03,5 på 100 meter. Han håller själv nationsrekordet på 50-metersbana med 1.04,2.

Franska hoppmästare på 1-meterssvikten blev bland herrarna Henri Goosen med 131,04 p. (Pire 115,25, Mulinghausen 106,36) och bland damerna Odette Goosen med 82,13 (Anselmo 70,19, Chapelle 64,53).

Frankrike slog Italien

I Triestes högmoderna simhall (bassänglängd 33,33 m) vann Frankrike över Italien (18—19 maj) en blandad landskamp — herrar, juniorer med 58—56 och damer, seniorer med 51—36. Juniorpolomatchen vann italienarna med 7—2 (2—0). Simresultaten: herrar: 100 m: Treillet, F, 58,3 - Lombardi, I, 59,7 - Ridolfi, I, 60,4 - Christophe, F, 60,6. 400 m: Curtillat, F, 4,54 - Matussière, F, 4.54,5 - Bianchi, I, 5.01,6 - Della Savia, I, 5.07,2. 1500 m: Ciacci, I, 19.47,1 - Cutillet, F, 20.17,2 - Zaottini, I, 20.21,0 - Louvet, F, 20.31,5. 100 m rygg: Christophe, F, 1.04,9 - Baudelin, F, 1.07,8 - Cescon, I, 1.08,3 - Avellone, I, 1.09,9. 200 m bröst: Sacchi, I, 2.46,3 - Alessio, I, 2.49,3 - Boullanger, F, 2,56,3 - Poussin, F, 3.02,8. 200 m fjäril: Lombardi, I, 2.41,5 - Alessio, I, 2.45,8 - Vidil, F, 2.48,2 - Louvet, F, 3.04,7. 4×200 m: Frankrike 9.11,1, Italien 9.17,7. Medley: Frankrike 4.30,4, Italien 4.31,6. Damer: 100 m: Frost, F, 1.07,3 - Valle, I, 1.08,9 - Caron, F, 1.09,0 - Martinelli, I, 1.09,7. 400 m: Frost, F, 5.21,9 - Valle, I, 5.26,7 - Lacoste, F, 5. 32,9 - Veschi, I, 5.41,2. 100 m rygg: Bossout, F, 1.16,5 - Hannequin, F, 1.17,0 - Faidiga, I, 1.19,0 - Stella, I, 1.19,8. 200 m bröst: Zennaro, I, 2.59,9 - Hirt, F, 3.00,5 - Varvenne, F, 3.01,6 - Tucci, I, 3.07,0. 100 m fjäril: Saini, I, 1.19,9 - Lusien, F, 1.21,2 - Beneck, I, 1.21,9 - Libourel, F, 1.22,4. 4×100 m: Frankrike 4.39,0, Italien 4.50,2, Medley: Frankrike 5.12,8, Italien 5.14,6.

Tjeck 1.11,1 i bröst

Bröstsimmaren Svozil var bäst vid de tjeckiska inomhusmästerskapen i Gottwaldow (25 m) med 1.11,1 på 100 m och 2.39,9 på 200 m bröst. Kovac vann 100 och 200 m fritt på resp. 59,5 och 2.11,5. Rygg vann Danihel i sjukskrivne mästaren Baciks frånvaro på 1.06,7 före Krecek på 1.07,9. Pazdirek vann 100 och 200 m fjäril på resp. 1.05,3 och 2.27,4. På damsidan vann Markova 100 m fritt på 1,09. Skupilova vann 400 m och 100 m fjäril på resp. 5.19,6 och 1.16,0. Rygg vann Sperlova på 1,18 och 200 m bröst Kralova på 3.03,7.

Propagera för
SIMSPORT
bland
vänner och bekanta

På domaruppdrag i Italien

Med ytterst kort varsel inbjöds undertecknad att under tiden 31/5—2/6 döma vattenpolo i Genua, dit Italienska Simförbundet inbjudit Ungern, Jugoslavien och Tyskland till en nationsturnering. Det var med blandade känslor, som jag gav mig iväg. Anledningen härtill var dels att det från början var meningen att jag skulle ha sällskap med vår store man inom gebitet — Sam Zuckerman — men han blev i sista stund förhindrad, och dels de tidigare erfarenheter, som jag fick i samband med Trofé de Italia 1949, då jag som spelare deltog i svenska landslaget och fick bevittna hur vännen Sam måste avbryta matchen mellan Italien och Holland, som helt urartade.

Gästvänlighet.

Mina farhågor visade sig vara helt onödiga, då Italienska Simförbundet på ett utmärkt sätt skött om platsbokningen på de olika flygplanen under resan och dels — som vanligt måste man väl säga — bjöd på en utmärkt förläggning på 1:a klass hotell och dessutom var ytterst förekommande och utsökta värdar, oaktat de icke hade någon direkt "tur" med mig som domare, vilket jag snart skall återkomma till. Utan att gå in på detaljer måste jag fastslå, att man knappast kan få ut mer av ett tredagarsbesök i en stad än det jag fick, vilket jag givetvis framförallt har mina värdar att tacka för.

Matchresultat.

Efter denna inledning övergår jag nu till mitt egentliga ärende, nämligen att på begäran göra en bedömning av de olika lagens styrkeförhållanden och Sveriges chanser i en kommande EM-turnering.

Matchresultaten och domarna:

Ungern—Tyskland	8—1	(Jutner)
Jugoslavien—Italien	6—4	(Bartalle)
Italien—Tyskland	3—3	(Jutner)
Ungern—Jugoslavien	3—1	(Bartalle)
Jugoslavien—Tyskland	8—1	(Jutner)
Ungern—Italien	4—4	(Bartalle)

Italien "dark horse".

Ungern och Jugoslavien var utan tvekan de två bästa lagen, men har enligt min uppfattning varit bättre än vad de är nu. Detta kanske beror på att de nu ligger i en uppbyggnadsperiod, sedan båda lagen mist en del av sina stora kanoner, som t. ex. Stakula, Cortini och Grikinic i Jugoslavien och centern Zcivos i Ungern. Tyskland saknade en del av sina bättre som Obsernikiat, Ollenaur och kanske i någon mån Sturm m. fl. Ersättarna var emellertid icke dåliga, men laget verkade att ha svårt att få något sting på kedjan och fick aldrig några farligheter igång mot lag som Ungern och Jugoslavien.

Italien har jag med avsikt sparat till sist. De var för mig en mycket stor positiv överraskning. Idel yngre polospelare — dock inga duvungar — vilka både var snabba och hade god bollbehandling. Vidare såg deras kondition ut att vara enastående bra. Laget saknade dock enligt min uppfattning en del rutin och det var väl med hänsyn till detta, som turneringen anordnats. Det finns all anledning att se upp för Italien redan vid detta EM.

Inget nytt under solen.

Nå, men hur var spelet i övrigt, frågar sig väl många. Inget nytt under solen, måste jag säga. Några nyheter rent taktikmässigt var det inte om man ser det hela i stort. Det är klart att spelarna individuellt visade en del småtrix, men dessa hade ingen avgörande betydelse. I de matcher där spelet var jämt arbetade båda lagen efter principen "spel på den säkra sidan". Tyvärr saknade alla de deltagande lagen centrar av hög klass. Meningen var väl att det inte skulle spela någon roll, vilken av utespelarna som kom att ligga framför mål, men det blev i huvudsak samma man, som hela tiden låg där. Några försök att icke spela med positionscenter gjordes icke om man inte skall räkna med tyskarna i deras matcher mot Jugoslavien och Ungern, men det berodde icke på att de försökte någon ny taktik utan helt enkelt på att de icke förmådde hålla upp spelet och aldrig kom i det läget att de kunde föra ett mer organiserat anfallsspel. I matchen mot Italien, då tyskarna spottade upp sig och Italien hade en dålig dag, praktiserade dock tyskarna den gängse metoden.

"De våra" i klass.

Går jag sedan över på simskicklighet, bollbehandling och kondition, så kommer man utan vidare in på jämförelser med de svenska spelarna av i dag. Beträffande simskickligheten, så kan vi säkert mäta oss med de bästa, men enligt min uppfattning så utnyttjar inte svenskarna sin simskicklighet på rätt sätt. Ungern, Jugoslavien och Italien "höll igång" på ett helt annat sätt än vad vi gör här hemma. De som känner till uttrycket "sitta i vattnet" förstår säkert vad jag menar, när jag säger att något dylikt icke förekom i dessa lag. Alla spelarna "höll igång" på ett utmärkt sätt och alltid hade de någon att passa till. Där är vi för sena — starter och intuition. Beträffande bollbehandlingen, så hänger vi bra med även där, och skiljer det sig säkert "bara" på felprocenten, vilken hos dessa lag var synnerligen liten även när det gällde trängda situationer och längre avstånd. Konditionen var även den bästa och italienarna var hemska att svara med uppsimningar, när ett anfall brutits av deras försvar. Här ligger väl skillnaden att vi oftast i en dylik situation endast "sticker" med en spelare. Här startade alla och sedan plockades bollen upp i kedjan bit för bit "på den säkra sidan". Om det icke fanns någon framför mål, så spelades bollen bakåt på samma sätt tills en spelare hunnit upp framför målet och fattat position där.

Matchträning nödvändig.

När jag nu tänker på vårt spelarmaterial av idag, så är det min bestämda uppfattning, att vi mycket väl kan hävda oss i konkurrensen, men härtill fordras träning på "det som grabbarna är minst skickliga i". Vidare behöver laget matchträning och här räcker det inte med någon enstaka match utan en serie av matcher jämförliga med en EM-turnering. Hur mycket vi än tränar, så kommer vi ingen vart i en turnering om inte laget har en gedigen matchträning bakom sig.

Vilja och stöd leder till toppen.

Till sist fordras den hundraprocentiga viljan hos varje spelare att ge allt för laget och verkligen rannsaka sig själv var svagheterna ligger. Och vad som dessutom behövs är en ordentlig uppslutning kring lagledningen, som behöver ett gediget stöd av hela polo-Sverige och förbundsledningen för att kunna föra svensk polo mot toppen igen.

Arne Jutner.

Simundervisningstavla

Bengt Uhlin, välkänd f. d. bröstsimmare i SKK, har inför sommarens simundervisning i baden landet runt tillverkat en speciell tavla i formatet 100×50 cm med figurer i silk-screentryck, röd färg på vit botten, utvisande de olika momenten i simtaget. Idrottsstyrelsen i Stockholm har redan beställt ett stort antal tavlor, vilka kan rekommenderas med varm hand till alla simskolor. Uhlins firma heter Jet-Reklam och har adressen Astrakangatan 41, Vällingby.

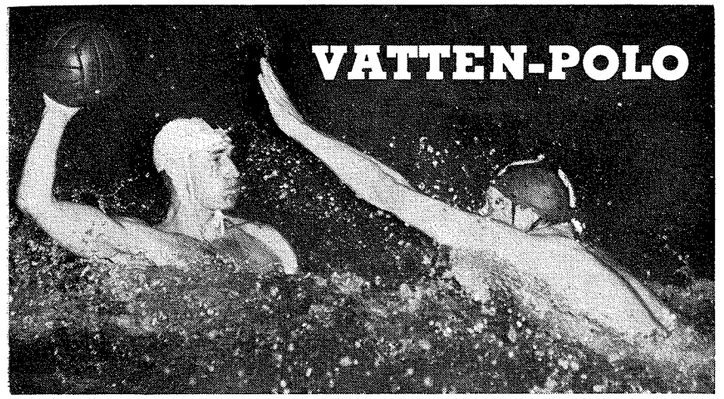

Elfsborg vann div. II inomhus

Elfsborgs nykonstruerade pologäng (innehållande fyra tonåringar) har gått rakt igenom de tre poloomgångarna för div. 2-lagen utan förlust. Härmed vann man överlägset simförbundets inomhusturnering. Finalen mot Trelleborg resulterade i seger för boråsarna med 10—2, trots att de saknade bl. a. Stig Johansson och mv. Källqvist. Juniorerna i laget skötte sig ypperligt, tydligt är att Elfsborg kommer igen i vattensporten. Rutin har laget i Hasse Hellbrand och Olle Johansson, vilka varit matchvinnare. Hellbrand har på 9 matcher tillverkat 47 mål, vilket gör drygt 5 i genomsnitt. Finalmatchen mot Trelleborg resulterade i 5 Olle Johansson-mål och 3 Hellbrandgluggar. Willy Svensson och Ulf-Göran Johansson, ryggsimmaren, är två coming men. Fina talanger är också Söderberg och Göran Andersson, Lars-Olof Nilsson har varit resen i försvaret.

Trelleborg har inte stått att känna igen från sommarens kval, sydskåningarna kommer förstås igen. Sirius var en positiv överraskning. En bra center hade man i Åke Pettersson, precis som Hofors Börje Wallin. Tre goda domare alternerade: Reine Odell, Arne Lindström och Stig Johansson.

Finalgruppens spel i Borås den 3—4 maj gav följande resultat:

Elfsborg—Hofors	18—11
Elfsborg—Trelleborg	10— 2
Elfsborg—Sirius	12— 5
Trelleborg—Sirius	6— 2
Trelleborg—Hofors	7— 3
Sirius—Hofors	8— 5

Tabellen:

Elfsborg	3	3	0	0	40—18	6
Trelleborg	3	2	0	1	15—15	4
Sirius	3	1	0	2	15—23	2
Hofors	3	0	0	3	19—33	0

Div. II utomhus

(Det fastställda serieprogrammet)

Norra gruppen:

29/6	Österby—Falun
	Sirius—Hofors
2/7	Uppsala—Sirius
	Hofors—Falun
13/7	Falun—Uppsala
	Österby—Hofors
22/7	Sirius—Österby
25/7	Hofors—Uppsala
3/8	Falun—Sirius
6/8	Uppsala—Österby

Södra gruppen:

27/6	Malmö—Trelleborg
4/7	Landskrona—Växjö
9/7	Trelleborg—Växjö
	Malmö—Landskrona
23/7	Trelleborg—Landskrona
24/7	Växjö—Malmö

Östra gruppen:

29/6	Eskilstuna—Karlstad
6/7	Karlstad—Linköpings KK
9/7	Örebro—Eskilstuna
23/7	Örebro—Karlstad
	Eskilstuna—Linköpings KK
6/8	Linköpings KK—Örebro

Västra gruppen:

19/6	Göteborg—Elfsborg
10/7	Nässjö—Jönköping
13/7	Göteborg—Jönköping
22/7	Elfsborg—Nässjö
29/7	Nässjö—Göteborg
	Jönköping—Elfsborg

Allsvenska serien

Hellas	5	5	0	0	45— 7	10
Tunafors	5	5	0	0	43—17	10
Ran	6	4	0	2	32—23	8
SKK	7	2	2	3	27—36	6
Neptun	6	1	2	3	22—32	4
Västerås	2	1	1	0	12— 9	3
Polisen	6	1	0	5	17—37	2
S 02	7	0	1	6	22—59	1

Återstående spelprogram:

O	25/6	Västerås—Neptun
F	27/6	Tunafors—Västerås
M	1/7	Västerås—Polisen
To	10/7	Västerås—Hellas
T	29/7	Tunafors—Hellas
T	5/8	Västerås—SKK
To	7/8	Tunafors—Polisen
Sö	10/8	Västerås—S 02
To	14/8	Västerås—Tunafors
Sö	17/8	Västerås—Ran
Sö	14/9	Neptun—Ran
		S 02—Polisen
To	18/9	SKK—Neptun
Sö	21/9	Hellas—S 02
To	25/9	SKK—Hellas
Sö	28/9	Hellas—Ran
T	30/9	Neptun—Tunafors
F	3/10	Polisen—Västerås
Sö	5/10	Ran—SKK
O	8/10	Hellas—Tunafors
Sö	12/10	Polisen—Ran
T	14/10	Neptun—Västerås
F	17/10	SKK—Polisen
Sö	19/10	S 02—Tunafors
To	23/10	Polisen—Neptun
Sö	26/10	Tunafors—Ran
		SKK—S 02
T	28/10	Neptun—Hellas
O	5/11	Ran—S 02
Sö	9/11	Hellas—Västerås
Sö	16/11	Ran—Västerås
		Tunafors—SKK
		Polisen—Hellas
		S 02—Neptun

*

Till Berlin har Kate Jobson, Birgitta Lundquist och Göran Larsson fått inbjudan att resa för internationella tävlingar den 19—20 juli. Damerna har tackat ja.

*

I Magdeburgs 50-metersbassäng har östtysken Gregor noterat 58,1 och 2.12,4 på 100 resp. 200 m fritt. Enke hade 2.44,3 på 200 m bröstsim och Pfeiffer 1.08,1 på 100 m ryggsim.

ETT BRA PRIS TILL BILLIGT PRIS *Simsport*

Fjäril på 101,5 i Asien-spelen

Simresultaten vid årets "Asien-Spel", som ägde rum i Tokio den 10—11 maj, blev på några undantag när inte riktigt vad man hoppats. Inte något internationellt rekord sattes i den lättsimmade 50-metersbassängen och de japanska ledarna var mycket besvikna. Bästa resultatet var Ishimotos 1.01,5 på 100 m fjäril, vilket är bara halva sekunden från hans eget världsrekord.

De bästa resultaten: Herrar: 100 m: Yokochi 59,0 - Koga 59,0 - Yamanashi 59,3. 200 m: Fujimoto 2.09,4 - Fukui 2.10,0. 400 m: Yamanaka 4.30,9 - Fukui 4.37,4. 1500 m: Yamanaka 18.25,6 - Ishii 18.29,5 - Kitabata 18.39,6 - Murayama 18.50,1 (Yamanaka passerade 800 m på 9.37,7). 100 m rygg: Ninomiya 1.06,5 - Hase 1.06,7. 100 m bröst: Sugiyama 1.16,2. 200 m bröst: Furukawa 2.45,5. 100 m fjäril: Ishimoto 1.01,5 - Masunaga 1.02,5. 200 m fjäril: Ishimoto 2.24,4 - Hirakida 2.24,5 - Masunaga 2.26,4. Damer: 100 m: Sato 1.06,7 - Tinno 1.07,1. 200 m: Sato 2.29,5 - Jinno 2.31,0. 400 m: Shibahara 5.29,0. 100 m rygg: Tanaka 1.18,5. 100 m bröst: Takamatsu 1.24,1. 200 m bröst: Takamatsu 2.56,1 (jap.rek.) - Odagiri 3.07,5.

Kinesen Fu Ta-Chi, som inte fick tillfälle att mäta sina krafter med japanerna i årets "Asien-Spel" — regeringskineserna fick inte starta, eftersom formosakineser deltog — har vunnit 100 fritt på 50-metersbana i Kanton med 58,9. På 100 m fjäril satte Wang Chiang-Li rekord med 1.05,3. Och på 100 m rygg för damer blev det också rekord, då Huang Man-Tsui presterade 1.20,4.

*

Kinas simmare börjar göra sig alltmera påminda, men så drives också energisk propaganda för simsporten i den folkrika folkrepublikens 38.000 idrottsklubbar, som har nära 5 miljoner medlemmar. Den nuvarande rekordlistan för herrar har följande utseende: 100 m frisim: Lin Chin-chu 57,2. 200 m frisim: Lin Chin-chu 2.09,8. 400 m frisim: Li Hsi-ching 4.47,4. 1500 m frisim: Li Hsi-ching 19.38,0. 100 m bröstsim: Chi Lieh-yun 1.11,6. 200 m bröstsim: Chi Lieh-yun 2.40,5. 100 m fjärilsim: Chen Yin-peng 1.06,1. 200 m fjärilsim: Wang Chiangli 2.38,7. 100 m ryggsim: Wu Chuan-yu 1.06,4. 200 m ryggsim: Lin Chin-chu 2.32,8. Medley 4×100 m: Kina 4.24,9. Lag 4×200 m: Kina 9.24,9.

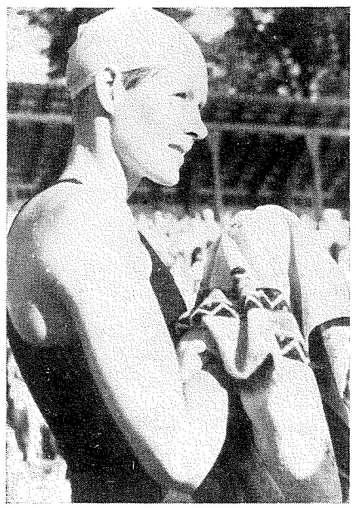

Cockie Gastelaars

England slog Holland

England besegrar sina europeiska konkurrenter på löpande band. På 55-yards saltvattenbana i Blackpool (16—17 maj) besegrades mot tipsen Holland med 95—75. Ett förnämligt europarekord blev de högklassiga tävlingarnas främsta behållning. Det var holländskan Gastelaars som svarade för bedriften att vinna frisimmet över 110 yards på 1.03,9. Engelskan Diana Wilkinson blev tvåa på 1.06,6 före andra holländskan Kraan på 1.07,1. Mary Kok och Judy de Nijs vann dubbelt på 440 yards 5.04,5 resp. 5.05,2. Bästa engelskan Ferguson förbättrade nationsrekordet med 5.14,8. I rygg blev det dubbelt engelskt genom Edwards och Grinham på resp. 1.12,5 och 1.13,6, medan van Alphen blev bästa holländska med 1.14,1. I lagkapperna vann engelskorna frisimmet 4×100 yards på 4.26,2 och holländskorna medleyn på 4.58,5. På herrsidan kunde endast bröstsimmaren Mensonides med 2.47,1 bryta den engelska segerraden. McKechnie vann 100 yards fritt på 58,2 före Hoogveld på samma tid. Black vann 440 y på 4.43 och 220 y fjäril på 2.24,7. Sykes vann rygg på 1.06,7 och engelsmännen vann slutligen lagkapperna 4×220 y på 8.59,1 och medleyn på 4.28,9.

*

Eminente blev bara trea i ett franskt tremästarslag på 100 m fritt i Saint-Quens erkänt snabba 25-metersbassäng den 25/5. Treillet vann på 57,3, Kamoun hade samma tid, Eminente 58,8.

Britterna slog västtyskarna

Mot tipsen gick Västtyskland bet på att besegra England i den med stort intresse motsedda landskampen i Cardiff. Britterna vann nästan generande överlägset med 106—63,5 över det inte allra starkaste tyska laget.

Herrar: 100 yards: Voell, T, 58,4 - McKechnie, E, 59,1 - Clark, E, 59,4 - Scheuffler, T, 59,8. 440 yards: Black, E, 4.45,1 - Shreenan, E, 4.55,2 - Bleeker, T, 5.02,1 - Scheuffler, T, 5.15,5. 4×220 yards: England 9.58,2 - Tyskland 9.25,1. 110 yards rygg: Sykes, E, 1.06,0 - Miersch, T, 1.08,5 - Rigby, E, och Wedler, T, 1.09,9. 220 yards bröst: Bodinger, T, 2.45,5 - Beaven, E, 2.49,0 - Day, E, 2.49,1 - Rademacher, T, 2.51,9. 220 yards fjäril: Black, E, 2.27,5 - Weber, T, 2.29,6 - Symonds, E, 2.29,9 - Lotter, T, 2.33,4. 4×110 yards medley: England 4.31,9 - Tyskland 4.40,5.

Damer: 110 yards: Wilkinson, E, 1.06,9 - Samuels, E, 1.08,7 - Haase, T, 1.09,7 - Scholven, T, 1.11,8. 440 yards: Ferguson, E, 5.18,6 - Winkler, T, 5.23,1 - Rae, E, 5.24,1 - Scholven, T, 5.33,9. 4×110 yards: England (Grinham, Marshall, Samuels, Wilkinson) 4.30,5 - Tyskland 4.32,5. 110 yards rygg: Edwards, E, 1.12,4 (v.rek.) - Grinham, E, 1.15,3 - Schmidt, T, 1.17,5 - Goseinick, T, 1.21,3. 220 yards bröst: Gosden, E, 3.00,1 - Rougemont, T, 3.04,2 - Wolf, T, 3.06,5 - Wilson, E, 3.10,8. 110 yards fjäril: Gosden, E, 1.16,1 - Muller-Junghans, T, 1.20,9 - Haase, T, 1.20,9 - Morton, E, 1.21,5. 4×110 yards medley: England 4.31,9 - Tyskland 4.40,5.

Skövde slog Karlskoga

Skövde lyckades åter betvinga Karlskoga, då de två metropolernas simsällskap möttes i en klubbmatch den 11/5. Slutpoäng 73—67. Skövdes A- och B-pojkar samt rygg- och bröstsimmerskorna lade grunden till segern. Sten Erik Andersson slog sålunda Bertil Kylborn på 100 fritt, resp. 1.02,8 och 1.03,0. Gunnel Larsson hade 1.30,7 på 100 m bröst och Inger Dartman 1.30,6 på 100 m rygg. Karlskogaflickorna Gunilla Hallerstedt 1.16,3, Margitta Norman 1.16,9 och Gunilla Arnesson 33,4 dominerade frisimmet.

Nästa nummer av
SIMSPORT
utkommer den 28 juli



Mullsjölägret

Till träningslägret i Mullsjö den 22—29 juli har följande ledare och aktiva utagits:

Ledare:

Ingvar Sommarström och Toivo Öhman, Stockholm (överledare), Birte Hanson, Malmö (damledarinna), Klas Dahlgren, Karlskoga, Olle Elmberg, Karlskoga, och Tage Lindström, Stockholm.

Aktiva:

Gunnel Ageby, SKK, Gunnel Andersson, Södertälje, Agneta Cato, MS, Karin Céwe, Neptun, Caroline Eriksson, Uppsala, Christina Hellgren, Neptun, Gunhild Kreutzer, Kristianstad, Maylie Larsson, Neptun, Eva Löwén, Sundbyberg, Enel Nöu, Uppsala, Karin Rohde, Malmö, Kerstin Rybrant, Neptun, Inger Skoog, Karlskoga, Gun Thorell, Södertälje, Ann-Britt Wahlström, Elfsborg, Per Ahlqvist, SKK, Tord Andersson, Malmö, Christer Arfström, Uppsala, Jan Engwall, Hellas, Stigbjörn Eriksson, Boden, Johnny Hellström, Jönköping, Kallen Kappel, Uppsala, Knut Lidén, SKG, Göran Lundqvist, SKK, Mats Lundqvist, SKK, Jan Månsson, Poseidon, Christer Sandstedt, Jönköping, Jan Ståhl, Jönköping, Bo Ståhlberg, Poseidon, Göran Trorell, Södertälje, Ove Waernborg, Uppsala, Göran Åström, Sundsvall.

Studerande instruktörer:

Erland Hedlund, Borlänge, Roald Holmqvist, Skelleftehamn, och Raoul Pettersson, Timrå.

Schweinfurt

Till de internationella hopptävlingarna i Schweinfurt den 21—22 juni har följande trupp uttagits:

Gösta Ölander (ledare), Märta Ölander (domare), Tage Lindström (tränare), Karin Céwe (svikthopp), Gun Thorell (höga hopp), Jan Engwall och Johnny Hellström (svikthopp) samt Göran Lundqvist och Toivo Öhman (höga hopp).

Warszawa

Till de internationella hopptävlingarna i Warszawa den 28—29 juni har följande trupp uttagits:

Tage Lindström (tränare), Jan Engwall och Johnny Hellström (svikthopp) samt Göran Lundqvist och Toivo Öhman (höga hopp).

Bad Kissingen

Till det internationella träningslägret i Bad Kissingen den 1—10 juli har följande trupp uttagits:

Gösta Ölander (ledare), Tage Lindström (tränare), Jan Engwall, Johnny Hellström, Göran Lundqvist och Toivo Öhman.

EM-kandidater

Efter nedskärning har Hoppkommitténs lista över EM-kandidater följande utseende: Gunnel Ageby, Birte Hanson, Jan Engwall, Johnny Hellström, Knut Lidén, Göran Lundqvist och Toivo Öhman.

Rekord på rekord i damryggsimmet

Den 15 mars gjorde Nya Zeelands 17-åriga ryggsimmerska Philippa Gould sensation genom att på 55-yardsbana i Auckland förbättra världsrekorden på 110 yards (100,58 m) och 100 meter med tiden 1.12,5.

Rekorden stod sig bara drygt en månad. Den 19 april var det hänt igen. Vid landskampen mellan Englands och Västtyskland på 55-yardsbana i Cardiff simmade 19-åriga engelskan Margaret Edwards de två bassänglängderna på 1.12,4. Vid OS i Melbourne 1956 blev hon bronsmedaljös knappt slagen av landsmaninnan Judith Grinham och amerikanskan Carin Cone.

Före nya rekordepoken (daterad från den 1 maj 1957) höll holländskan Cor Cint världsrekordet på en godkänd "kort bana" (25 meter) med tiden 1.10,9.

De tio bästa på "lång bana" är nu:

1.	Edwards, England	1.12,4	(1958)
2.	Gould, Nya Zeeland	1.12,5	(1958)
3.	Cone, USA	1.12,6	(1957)
4.	Wielema, Holland	1.12,8	(1953)
5.	Grinham, England	1.12,9	(1956)
6.	Boros, Ungern	1.13,0	(1957)
7.	Kraan, Holland	1.13,2	(1957)
8.	Schmidt, Tyskland	1.13,4	(1956)
	von Saltza, USA	1.13,4	(1957)
10.	Kluter, USA	1.13,6	(1957)
	de Korte, Holland	1.13,6	(1952)
	Pajor, Ungern	1.13,6	(1956)

Världsrekordutvecklingen (lång bana):

1939	Kint, Holland	1.14,5	
1948	Harup, Danmark	1.14,4	
1950	Wielema, Holland	1.13,8	
1951	Wielema, Holland	1.13,5	
1953	Wielema, Holland	1.12,8	
1957	Cone, USA	1.12,6	
1958	Gould, Nya Zeeland	1.12,5	
1958	Edwards, England	1.12,4	

Djursholm segerrik i »Förortsklubbarna»

Förortsklubbarna i Stockholm avslutade inomhussäsongens serieverksamhet med en tävling i Solna simhall (18/5) varefter slutresultatet kunde fastställas enligt följande: 1) Djursholms IF 257 p. 2) Sundbybergs IK 233,5 3) Nynäshamns SLS 218 4) Södertälje SS 198 5) Långsjö SS 136 6) Ängby SS 103,5 7) Solviks SS 72 8) Solna SS 52 9) SK Delfinen 25 10) Mälarhöjdens SS 9 poäng.

Bästa resultat: 100 m fritt, H: Lars Sundström, SIK, 1.04,6. 100 m bröst, D: Kerstin Mangård, DIF, 1.27,0. 100 rygg, p. A: Leif Sjöholm, SIK, 1.19,7. 50 fritt, p. B: Mikael Zuhr, DIF, 31,1. 50 bröst, fl. B: Gunilla Mangård, DIF, 44,6. 50 rygg, p. C: Nils Österlund, NSLS, 39,5. 50 fritt, fl. C: Marianne Millner, DIF, 37,1. 50 bröst, p. D: Tommy Finnman, SIK, 44,9. 50 rygg, fl. D: Kerstin Lilja, DIF, 51,4. 200 bröst: Alf Hartman, DIF, 3.03,3. 100 rygg: Monica Fuchs, SÖSS, 1.35,3. 100 fritt, p. A: Lars Isaksson, DIF, 1.04,7. 50 bröst, p. B: K. A. Stålvant, NSLS, 39,8. 50 rygg, fl. B: Berit Andersson, SSS, 40,3. 50 fritt, p. C: Hans Söderström, SÖSS, 31,9. 50 bröst, fl. C: Kerstin Lundqvist, DIF, 43,4. 50 rygg, p. D: Göran Blomgren, SÖSS, 45,7. 50 fritt, fl. D: Yvonne Högberg, NSLS, 37,5. 100 rygg: Bengt Ericsson, SIK, 1.17,6. 100 fritt: Inger Norén, NSLS, 1.15,2. 100 bröst, p. A: Juri Madisson, SÖSS, 1.28,0. 50 rygg, p. B: Lennart Virding, DIF, 38,7. 50 fritt, fl. B: Berit Gustavsson, DIF, 35,8. 50 bröst, p. C: Svante Bergström, DIF, 40,9. 50 rygg, fl. C: Gunilla Hultin, SÖSS, 43,0. 50 fritt, p. D: Lars Brostedt, LSS, 37,6. 50 bröst, fl. D: Christina Claesson, DIF, 48,1. Lagkapp 10×50 m, H: SIK 5.44,6 DIF 5.45,5, NSLS 5.46,0, SÖSS 6.14,5, Solvik 7.45,0. Lagkapp 8×50 m, D: DIF 5.12,4, SIK 5.25,1, NSLS 5.35,1, SÖSS 6.02,0, ÄSS 6.36,3.

Holländarna kommer!

Vid int. tävlingar i Brüssel den 4/5 nåddes följande bättre resultat: 100 m fritt: Hoogveld, Holland, 58,4, Voell, Tyskland, 58,8, van Malleghem, Belgien, 59,9. 100 m rygg: de Jong, Holland, 1.05,0, Magyar, Ungern, 1.05,0, Miersch, Tyskland, 1.06,0. 200 m bröst: Bodinger, Tyskland, 2.40,0, Manzondies, Holland, 2.40,0, Kozma, Belgien, 2.40,5, Kunsagi, Ungern, 2.43,0. 200 m bröst, damer: Goosens, Belgien, 2.53,3, Sybrands, Holland, 2.57,1. Svikthopp: Enskat, Tyskland, 122,31, Pire, Frankrike, 108,17, Speelmans, Belgien, 108,02. Polo: Västtyskland—Belgien 7—4, Ungern—Belgien 12—4.

Distrikten

Gästriklands Simsektion

Ordförande:
Nils Blom, Hofors.
Sekreterare:
Jan Törnberg, Skutskär.

Vi meddelar härmed för kännedom att vi prel. uppgjort programmet för sommarens större tävlingar.

14 juli.: DM i simning i Hofors.
15 juli.: DM i simning i Harnäs.
18 juli.: DM i simning i Skutskär.
20 juli.: Junior-DM i simning i Sandviken.
10 augusti.: Landskapsmatch i Skutskär (mot Dalarna).

Pololandskamp skall hållas i Falun, men datumet är ej ännu fastställt.

Hälsinglands Simsektion

Ordförande:
C. H. Rothelius, Ljusne.
Sekreterare:
G. Bergman, Sandarne.

Godkända domare

Ytterligare följande domare ha för tiden 1/3 1958—28/2 1959 godkänts:

I klass simning

Tage Johansson, Anders Sundin, Karl Åhs, Gösta Wirén, Bengt Hollbrink, Bruno Södergrann, Bert Berglund, Stig Gunnarby, Birger Borgstedt, Anna-Lisa Borgstedt och Sture Svensson Hudiksvall SS.

Simprogram för sommaren:

17 juli.: Junior-DM Brobergs IF
19—20 juli.: DM Iggesund IK
24 juli.: DM Iggesund IK
10 augusti.: Landskapsmatch mot Ångermanland i Bollnäs.

Norrbottens Simförbund

Ordförande:
Sven Strandqvist, Luleå
Sekreterare:
Holger Forslund,
Simhallen, Munksund.

Rekordlista (gällande 1/1 1958):

Seniorer herrar:

100 m frisim: Gunnar Sundqvist, Malmbergets AIF 1.01,6. *200 m frisim:* Eric Forslund, Munksunds SS 2.23,0. *400 m frisim:* Gunnar Sundqvist, Malmbergets AIF 5.01,4. *1500 m frisim:* Lennart Holmgren, Munksunds SS 21.54,4. *100 m fjärilsim:* Lennart Holmgren, Munksunds SS 1.07,7. *100 m ryggsim:* Eric Forslund, Munksunds SS 1.09,5. *200 m ryggsim:* Eric Forslund, Munksunds SS 2.34,8. *4×100 m frisim:* Munksunds SS (H. Lundmark, E. Forslund, L. Holmgren, S.-O. Jonsson) 4.17,5. *4×100 m medley:* Munksunds SS (S.-O. Jonsson, A. Strömberg, L. Holmgren, E. Forslund) 4.53,8.

Seniorer, damer:

100 m frisim: Mona Flodström, Munksunds SS 1.09,4. *200 m frisim:* Monica Krook, Bodens BK 2.37,8. *400 m frisim:* Mona Flodström, Munksunds SS 5.37,5. *100 m bröstsim:* Ulla Brännström, Bodens BK 1.27,5. *200 m bröstsim:* Ulla Brännström, Bodens BK 3.07,3. *100 m fjärilsim:* Anne-Britt Wiberg, Bodens BK 1.25,2. *100 m ryggsim:* Monica Krook, Bodens BK 1.19,4. *200 m ryggsim:* Monica Krook, Bodens BK 2.50,4. *4×50 m frisim:* Bodens BK (U. Brännström, A.-B. Wiberg, Monika Berg, Monica Krook) 2.13,7. *4×100 m medley:* Bodens BK (M. Krook, G. Forsberg, E. Ancarkrona, A.-B. Wiberg) 5.41,2.

Juniorer, pojkar:

100 m frisim: Gunnar Sundqvist, Malmbergets AIF 1.01,6. *400 m frisim:* Gunnar Sundqvist, Malmbergets AIF 5.01,4. *200 m bröstsim:* Stip. tid. *100 m fjärilsim:* Lennart Holmgren, Munksunds SS 1.11,4. *4×100 m frisim:* Bodens BK (L. Säwe, G. Lindberg, I. Nilsson, C. Nyström) 4.32,0. *100 m ryggsim:* Eric Forslund, Munksunds SS 1.10,5.

Juniorer, flickor:

100 m frisim: Mona Flodström, Munksunds SS 1.09,4. *400 m frisim:* Mona Flodström, Munksunds SS 5.37,5. *200 m bröstsim:* Ulla Brännström, Bodens BK 3.07,3. *100 m fjärilsim:* Anne-Britt Wiberg, Bodens BK 1.25,2. *100 m ryggsim:* Monica Krook, Bodens BK 1.19,4. *4×100 m frisim:* Bodens BK (M. Krook, C. Loggert, A. Strandqvist, U. Brännström) 5.05,1.

Smålands Simförbund

Ordförande:
Einar Sjöstedt, Jönköping.
Sekreterare:
Nils Berglund,
Postgatan 11, Nässjö.

Röstlängden:

Vid Smålands Simförbunds årsmöte kommer i fortsättningen samtliga föreningar, som fullgjort sina skyldigheter att ha en röst. Dessutom får de 5 föreningar, som sammanlagt placerat sig bäst på DM och JDM under året ytterligare en röst.

Utlandsturnéer:

Tre utlandsturnéer av smålandsklubbar kommer att företagas under juni månad. Jönköpings SLS och Nässjö SLS beger sig till Östtyskland, Kalmar SS till Västtyskland och Nässjö SLS slutligen likaledes till Västtyskland.

Kurser, läger etc.

a) Smålands Idrottsförbunds läger i Jönköping den 30 juni—4 juli. 15 simmare har möjlighet deltaga. Tränare: Harden Junefelt.

b) Smålands Simförbunds elitläger i Varberg. Prel. tid 7—17 juli. Tränare: Harden Junefelt. Smålands Simförbund ställer tränaren gratis till förfogande, resp. deltagare eller deras klubbar svarar för resa och uppehälle. Separat inbjudan utskickas.

c) Smålands Simförbunds hoppkurs i Kalmar har flyttats till den 14—20 juli. Kursledare: Tom Rindsäter. Förbundet bekostar logi och mat för kursdeltagare, som ej äro bosatta på kursorten. Separat inbjudan utskickas.

d) Smålands Simförbunds hoppdomarkurs i Kalmar den 19—20 juli. Kursledare: Tom Rindsäter. Förbundet bekostar logi och mat för kursdeltagare, som ej äro bosatta på kursorten. Separat inbjudan utskickas.

e) Svenska Simförbundets polotränare Nandor Nadas kommer att förläggas till Växjö den 9—16 juli och i Nässjö den 17—24 juli. Under tiden 13—23 maj har Nadas varit förlagd till Jönköping. Klubbarna svarar för Nadas' logi under angiven tid.

Vattenpolo-JDM skall 1958 genomföras som enkelserie.

Distriktsrekord:

Följande distriktsrekord har godkänts: 800 m frisim, herrar: Christer Junefelt, JSLS 10.01,9. 400 m frisim, herrar: Christer Junefelt, JSLS 4.46,3. 4×100 m medley, damer: Jönköpings SLS 5.40,4.

Klubbmatcher:

8/4 Huskvarna SLS—Nässjö SLS, jun. 44—31.
27/4 Hvetlanda SS—Nässjö SLS, jun. 35—42.
4/5 Karlskrona SS—Växjö SS 71—74.
13/5 Huskvarna SLS—Nässjö SLS, jun. 38—42.
18/5 Jönköpings SLS—S 02, Göteborg, jun. 100—95.

Klubbaftnar etc.: Vid en klubbafton i Eksjö SLS använde man inspelningen av Birger Buhres föredrag om Melbourneolympiaden, som han höll vid Smålands Simförbunds simmarting i fjol.

Sekreteraren: Sekreteraren i Smålands Simförbund Nils Berglund vistas utomlands fr. o. m. 12 juni t. o. m. 2 juli. Sekretariatet skötes under dena tid från Smålands Idrottsförbunds kansli, Jönköping. Fr. o. m. 2 juli träffas sekr. på annan adress i Nässjö, nämligen *Storgatan 61, tel. 135 49.*

Simmarmärkena: Som bekant tillhandahåller Smålands Simförbund alla slag av simmarmärken. Rekvisition av märken sker hos Smålands Simförbunds Märkesförsäljning, JÖNKÖPING, eller per telefon Jönköping 143 66.

*

Garry Morris är namnet på USA:s just nu främste simsprinter. Han blev nyligen amerikansk universitetsmästare på 50 yards frisim med 22,4 men har gjort 22 "blankt" som bäst. På 100 yards är hans bästa tid 49,4. Garry, som nyligen fyllde 21 år, är 185 cm lång och väger 76 kg.

Simartiklar

Tävlingsbyxor, nylon (blå, grön och vinröd)	9:—
Simdräkter, nylon (blå, grön och vinröd)	14:—
Underbyxor	2:50
Badtofflor, storlek 34—36	5:—
„ „ 37—41	5:50
„ „ 42—45	6:—
Polobollar	38:—
Polomössor, numrerade i set	14:—
Crawlplattor, överdragna med plastskydd	5:—

Vidare finnes på lager overall i olika färger och utförande, sviktar, sviktmattor, avgränsningslinor etc.

Nyhet för året är idealiska badtofflor av gummi i valfria färger.

Ovanstående artiklar kan rekvireras från Svenska Simförbundets kansli, Sveavägen 29, Stockholm.

Sovjets bästa

Hur stark står Sovjets simsport? Den frågan har ställts till Simförbundet ofta under de senaste månaderna. Vi är nu i tillfälle att ge svaret genom att publicera nedanstående statistik över de 10 bästa resultaten i de olympiska grenarna uppnådda på 50-metersbana. Uppgifterna är hämtade ur östtyska "Schwimmsport".

Herrar:

100 m frisim: W. Sorokin 56,6, G. Nikolajew 57,3, W. Polewoj 57,4, I. Lushkowski 57,9, B. Nikitin 58,1, A. Sawertanny 58,3, W. Serow 58,4, E. Edassi 59,0, A. Rybizki 59,1, W. Skomorowki 59,2.

200 m frisim: G. Nikolajew 2.05,6, B. Nikitin 2.09,5, S. Tolstoplet 2.10,5, W. Strushanow 2.12,0, W. Krjukow 2.12,3, I. Lushkowski 2.12,5, M. Bowitsch 2.12,7, W. Skworzow 2.17,0, W. Wladimirow 2.17,2, L. Barbier 2.17,5.

400 m frisim: B. Nikitin 4.30,1, W. Sorokin 4.38,2, W. Krjukow 4.40,0, W. Strushanow 4.40,0, R. Meschtscherow 4.42,4, M. Bobitsch 4.45,6, S. Tolstoplet 4.45,7, W. Romanow 4.48,8, A. Gluchowezki 4.49,9, N. Smelow 4.51,4.

1500 m frisim: B. Nikitin 18.25,2, W. Strushanow 18.41,0, W. Lawrijenko 18.48,7, R. Meschtscherow 18.55,6, E. Press 18.58,2, G. Androssow 19.04,8, W. Bjelow 19.21,3, G. Mägi 19.21,5, S. Tolstoplet 19.21,5, J. Kurbatow 19.25,0.

200 m bröstsim: W. Minaschkin 2.40,3, A. Antonjan 2.40,8, A. Golowtschenko 2.42,8, L. Makarenko 2.44,8, H. Laurits 2.45,0, A. Muchin 2.45,7, W. Burow 2.46,5, I. Sasseda 2.46,6, R. Abjasow 2.46,7, B. Rasmachow 2.47,0.

200 m fjärilsim: A. Rubatschow 2.32,7, L. Sagaiduk 2.33,0, L. Tscheburachin 2.35,0, G. Kisseljew 2.35,7, W. Solowjow 2.36,5, A. Galiusow 2.37,0, J. Abowjan 2.37,2, G. Garkuscha 2.39,8, I. Babrin 2.40,0, J. Frolow 2.40,6.

100 m ryggsim: L. Barbier 1.05,0, G. Kuwaldin 1.06,1, W. Serow 1.07,2, W. Kamenski 1.08,0, A. Piskarjow 1.08,5, B. Kalmykow 1.09,4, A. Starkow 1.10,3, W. Tarassow 1.10,4, W. Prangel 1.16,6.

DAMER:

100 m frisim: U. Voog 1.06,0, W. Bragina 1.08,1, R. Arkadjewa 1.08,2, A. Pawlowa 1.08,5, J. Agejewa 1.08,7, T. Timochino 1.09,1, S. Nikolskaja 1.09,6, N. Krjukowa 1.10,9, N. Kusnezowa 1.11,0, G. Mamajewa 1.11,0.

400 m frisim: U. Voog 5.16,3, W. Bragina 5.24,4, N. Krjukowa 5.28,0, A. Pawlowa 5.32,6, T. Taljanskaja 5.37,5, S. Filatowa 5.37,5, K. Starowerowa 5.38,6, L. Danilowa 5.44,8, E. Pissartschik 5.46,0, R. Scheikina 5.48,0.

200 m bröstsim: A. Kowalenko 2.54,1, E. Uusmees 2.56,0, M. Gawrisch 2.57,4, W. Kostina 3.02,6, M. Olmari 3.04,3, G. Kowalina 3.04,9, G. Medwedjewa 3.05,1, N. Malyschewa 3.05,2, T. Lebedewa 3.06,4, A. Rossiorg 3.07,2.

100 m fjärilsim: W. Posnjak 1.16,2, S. Plischkina 1.16,9, G. Kamajewa 1.18,3, W. Archipowa 1.20,7, T. Potapowa 1.21,4, W. Bragina 1.22,5, S. Woronina 1.24,2, J. Gawrilina 1.24,7, S. Pachomowa 1.25,1, T. Taljanskaja 1.26,0.

100 m ryggsim: G. Kamajewa 1.15,0, L. Klipowa 1.15,9, L. Wiktorowa 1.17,1, J. Agejewa 1.17,4, N. Bukarjowa 1.19,6, R. Prangel 1.20,3, G. Schkurlowa 1.20,3, T. Woskresenskaja 1.20,3, V. Soosaar 1.21,1, A. Reintam 1.21,3.

*

Judith de Nijs spurtbesegrade sin klubbkamrat Mary Kok på 400 m fritt, då holländska Robben de Hilversum utkämpade en klubbmatch mot Mouettes de Paris i 33-metersbassängen vid rue de Pontoise i Paris. Judith hade 5.00,5, Mary 5.01,0.

Schweiz arrangerade sina inomhusmästerskap i Zürich (25-metersbassäng) med följande segrarresultat: Herrar: 100 m: Bartschi 1.02,7. 200 m: Fridlin 2.20,9. 100 m rygg: Burggraf 1.12,2. 200 m bröst: Wildhaber 2.59,1. 100 m fjäril: Fuchs 1.15,0. Damer: 100 m: Vetterli-Gontersweiller 1.16,4. 100 m rygg: Vetterli-Gontersweiller 1.23,4. 200 m bröst: Schmidlin 3.08,9. 50 m fjäril: Vetterli-Gontersweiller 38,6.

Nytt världsrekord på 440 yards medley har anmälts för holländskan Lenie de Nijs, som på 55-yards havsvattenbana i Durban noterade 5.49,1.

Wolfgang Baumann, Bremen 85, har i hemmabassängen (25 m) satt nytt tyskt rekord på 100 m fritt med 55,5 sek.

*

De bästa resultaten vid tävlingar i Malmberget (16,67 m): 100 m fritt H: G. Sundqvist, MAIF 1.02,7, L. Holmgren, MSS 1.04,2, L. Säwe, BBK 1.05,5. 100 m bröst D: Kickan Bergström, BBK 1.29,6, B. Eriksson, BBK 1.38,3. 50 m fritt P: N. E. Planck, LSS 33,4. 100 m fritt D: M. Flodström, MSS 1.09,9, A. Strandqvist, BBK 1.14,1. 100 m rygg H: G. Sundqvist, MAIF 1.19,3, P. Forslund, MSS 1.19,8. 50 m fritt F: U.-B. Lindfors, MSS 34,9. 100 m bröst H: L. G. Alm, LSS 1.16,0, J. Andersson, KSS 1.20,1. 100 m rygg D: M. Flodström 1.21,0. 50 m fritt F: V. Sundbaum, LSS 49,9. 50 m fjäril H: L. Holmgren, MSS 29,8. 50 m fjäril D: A. Ahlstrand, LSS 37,5.

20 juniorer till Eskilstunalägret

Svenska Simförbundet har uttagit följande flickor och pojkar till simmarlägret i Eskilstuna (Vilstabadet) den 1—10 juli:

Flickor:

Lisbeth Bengtsson, SK Laxen, Halmstad, Pia Eklund, Hofors AIF, Barbro Eriksson, Nyköpings SS, Ragna Ferneman, Filipstads IF, Astrid Gustavsson, Falu SS, Elisabeth Hernth, SK Ägir, Östersund, Margaretha Hultgren, Motala SS, Gunnel Larsson, Skövde SS, Marianne Lundquist, Sandvikens SS, Agneta Lundström, Rönnskärs IF, Lena Rosell, SK Ägir, Östersund, Agneta Rydh, Växjö SS, Kerstin Svensson, Huskvarna SLS.

Pojkar:

Jan Holm, Alvesta SS, Göran Johansson, Västerås SS, Christer Olsson, Åmåls SS, Peter Jürss, Katrineholms SS, Göran Svanberg, Gävle SS, Lars-Erik Thomé, IF Elfsborg, Borås, Ivar Wallmark, IF Elfsborg, Borås.

På reservplats därest någon av de ovan angivna skulle lämna återbud, står i ordning: 1) Ann-Sofi Nilsson, Stockholms KK, 2) Gunilla Ekblom, SK Ägir, Östersund, 3) Tomas Almers, Hallsta IK, 4) Ann-Marie Eriksson, Skövde SS, 5) Bo Stenmalm, Växjö SS.

Ledare:

Karl Andersson, Kiruna, lägerchef, Gun Malmlin, Malmö, Karl-Erik Friberg, Karlskrona, Arne Frykman, Norrtälje, Sture Stridh, Borås.

*

En hopplandskamp Frankrike—England äger rum i Paris den 21—22 juni.

Murray Rose i form Henricks bara trea

De amerikanska inomhusmästerskapen, vilka ägde rum i New Haven lämnade en rad toppresultat, vilket var att vänta, eftersom de två australiska olympiamästarna Jon Henricks och Murray Rose noggrant förberett sig för denna sinegentliga amerikapremiär. Duon, som tävlade för Sydcaliforniens universitet, gjorde också en grann insats.

Rose inledde med att utklassa konkurrenterna i 1500-metersloppet, vilket ägde rum i Yales 50-metersbassäng. Tiden blev 18.28,5, medan tvåan Heinrich hade 19.02,8 och trean Hopkins samma tid. Fyran Cass hade 19.07,5 och femman Somers 19.08,5. Dagen därpå fick publiken vara med om en fantastisk tremannaduell på 220 yards. Dick Hanley ledde 140 yards, varefter han passerades av Jon Henricks, som följdes av Rose. Mellan dessa utspann sig en våldsam spurtstrid, där måldomarna efter stor tvekan gav sin röst åt Rose. Båda fick dock samma tid 2.02,5, medan Hanley fick 2.03,5.

Henricks hade inte heller någon tur hos måldomarna på 100 yards, som ägde rum tredje dagen. Tre man nådde målet praktiskt taget på linje. Efter 20 minuters diskussion fastställdes prislistan som följer: 1) Lance Larsson (en ny talang från Los Angeles) 49,5 2) Anderson 49,7 3) Henricks 49,6. Tidsangivelserna visar, att de amerikanska funktionärerna ännu inte hunnit lära sig de nya FINA-bestämmelserna, där det uttryckligt säges, att en sämre placerad simmare inte kan få bättre tid än en bättre placerad. I detta fall skulle sålunda summan av de tider som tagits på Anderson och Henricks ha dividerats med antalet (klockor), varefter resultatet givits båda de aktuella simmarna.

Rose fortsatte segerraden genom att vinna 440 yards på 4.21,6. Henricks var tvåa på 4.36,9, Heinrich trea på 4.37,0. USA:s olympiske fjärilssimmästare Yorzyk vann 220 yards i specialiteten på 2.18,0, medan Tashnick vann måldomarseger över Lance Larsson på 100 yards, där båda fick 54,3. Bröstsimsegraren på 220 yards lystrade till namnet Munsch och hade 2.38,5, medan cubanen Sanguily vann 100 yards på 1.04,2. Olympiske McKinney vann såväl 100 som 220 yards rygg med klar marginal på resp. 56,6 och 2.16,9. På 1-meterssvikten segrade Tobian före Harper. De hade resp. 465,80 och 453,73. Därefter följde Harrison, Gerlach (Ungern), Whitten och Gilders. På 3-meterssvikten blev resultaten: 1) Harper 520,45 2) Harrison 508,70 3) Whitten 504,30 4) Hall 492,35 5) Botella (Mexico) 483,40 6) Gilders 470,70 7) Francis 454,05 8) Conner 443,85.

S 02 slog Karlstad

Vid en klubbmatch för juniorer i Valhallabadet vann S 02 över Karlstads SS med 159—137. Bland resultaten märktes: 100 m rygg Fl: Gudrun Stensryd, KSS 1.24,3. 100 m bröst P: Christer Boberg, KSS 1.21,3. 100 m fritt Fl: Marianne Gustavsson, S 02 1.14,0, G. Stensryd, KSS 1.15,7. Utanför poängtävlingen vann Willy Hemlin 200 m rygg på det nya göteborgsrekordet 2.31,8. Tvåan Göran Eriksson, KSS, satte nytt värmlandsrekord med 2.33,2. På 100 m fritt segrade B.-Ä. Karlsson, S 02, på 1.02,2 och i komb. höga hopp triumferade Olle Lansinger, S 02, på 49,29 över Ingemar Landell, S 02, på 43,86, Tomas Hagegård, KSS, 41,96 och Kjell Gustafsson, KSS 38,15.

*

Roman Brener vann svikthoppstävlingen vid vårsäsonogens stora inomhustävling i Moskva. Han nådde 147,32 p. Tvåa blev junioren Youri Kazarov och trea sovjetmästaren Guénnady Oudalov. I höga hopp fick mästaren Guénnedy Galkine se sig slagen av en ny ukrainsk förmåga Vladimir Khakanov, som nådde 159,43 p. På damsidan vann sovjetmästarinnan Ninelle Kroutova svikten med 145,07 och hennes kollega Raissa Gorokhovskaya höga hopp med 88,08.

*

Holländaren Hoogveld erövrade vid RBSC:s 60-årsjubileum i Bryssel Martial Van Schelles pris genom att simma 100 m fritt på 58,9.

Prenumerera på Simsport

Följande medlemmar av klubben ..... anmäles som prenumeranter på »Simsport» för juli—dec. 1958.
(Priset är 5:— kronor, som lämpligast insättes på vårt postgironummer 524 94. Adress: Svenska Simförbundet, Sveavägen 29, Stockholm.)

Namn	Adress
.....	.....
.....	.....
.....	.....
.....	.....
.....	.....

1958 års röstlängd

	Antal röster
Blekinge (16 fören.)	
Backaryds Gymn.- o. Idrottsfören.	0
Frisksportarekl. Kallinge—Ringen	1
Gränums Skolidrottsförening	1
Hallabro Skolors IF	1
IF Kamraterna, Ronneby	1
Karlshamns Simklubb	1
Karlskrona Folkskolas GoIF	1
Karlskrona Läroverks IF	1
Karlskrona Simsällskap	3
Kungl. Flottans IF	3
Kungl. Karlskrona Kustart. IF	1
Kyrkhults Folkskolas IF	1
Nätraby Folkskolas GoIF	1
Olofströms Idrottsförening	2
Sölvesborgs GoIF	1
Simklubben Halen, Olofström	1
Bohuslän—Dal (22 fören.)	
Bengtsfors Boll- o. IS	1
Bovallstrands Simklubb	1
Bullarens Skolförening	1
Dals-Eds Skolidrottsförening	1
Dingelviks Sportklubb	1
Färgelanda Skolidrottsförening	1
Gräskärrs Skolidrottsförening	1
Hogdals Sportklubb	1
Hunnebostrands Simsällskap	3
Hällungens Fritidsförening	0
Högsäters Rödakorskrets	1
Kungl. Bohusläns Reg:s IF	1
Lysekils Simsällskap	3
Långeds Idrottsförening	1
Munkedals Folkskolas IF	1
Skärets Simsällskap	0
Smögens Idrottsförening	1
Stala Idrottsförening	1
Stenungsöns Segel- o. Motorklubb	1
Stigens Skidklubb	1
Uddevalla Simförening	3
Åmåls Simsällskap	3
Dalarna (34 fören.)	
Avesta Simsällskap	1
Borlänge Folkskolors IF	0
Borlänge Simsällskap	2
Dala-Floda IF	1
Dalbyns Folkskolas IF	1
Falu Simsällskap	3
Fors Idrottsklubb	1
Gagnefs Skolidrottsförening	1
Grycksbo Idrottsförening	1
Hed-Garp Skolidrottsförening	1
Hedemora Simsällskap	3
Idrottsklubben Heros	1
Husby Skolidrottsförening	1
Häradsbygdens Simsällskap	1
Idre Sportklubb	1
IF Kamraterna, Grängesberg	1
IF Kamraterna, Mora	1
Idrottsklubben Jarl	1
Karlsbyhedens IK	1
Krylbo Simsällskap	3
Kungl. Dalregementets IF	2
Leksands Idrottsförening	2
Lima Idrottsförening	1
Ludvika Förening För Idrott	2
Malungs Idrottsförening	1
Nusnäs Idrottsförening	1
Orsa Idrottsförening	2
Stora Tuna Idrottsklubb	1
Svärdsjö Idrottsförening	0
Svärdsjö Skolstyrelse	0
Säters Idrottsförening	1
Vansbro AIF	1
Vikmanshyttans IF	1
Gotland (11 fören.)	
Bunge Skolidrottsföening	1
Eksta Idrottsförening	1
Etelhems Idrottsförening	1
Fårösunds GoIF	0
Hemse Skolas IF	1
Klintehamns Skolas IF	0
Kgl. Gotlands Kustart.-reg:tes IF	1
Kgl. Gotlands Infanterireg:ts IF	1
Slite Idrottsförening	1
Visby Simsällskap	1
Visby Folkskolas IF	0
Gästrikland (12 fören.)	
Forsbacka Idrottsklubb	1
Gestrike-Hammarby IF	1
Gävle Simsällskap	1
Harnäs Simsällskap	3
Hedesunda Idrottsförening	1
Hille Skolidrottsförening	1
Hofors Allmänna Idrottsförening	3
Idrottsklubben Huge	1
Järbo Godtemplares IK	1
Ockelbo Idrottsförening	1
Sandvikens Simklubb	1
Skutskärs Idrottsförening	3
Göteborgs distrikt (19 fören.)	
Annedals Folkskolesem:s GoIF	1
Borgens Sportklubb	1
Chalmers Idrottsförening	1
Göteborgs Kappsimningsklubb	3
Göteborgs Kvinnliga IK	1
Göteborgs Polismäns IF	1
Göteborgs Simsällskap	1
Göteborgs Spårvägars GoIF	1
Hönö Simsällskap	1
Lerkils Sim- o. Badgästförening	1
Lerums Simsällskap	1
Mölndals Simsällskap	1
Mölnlycke Simsällskap	1
Simklubben Najaden	3
Simavdelningen 1902	3
Simklubben Göteborg	3
Simsällskapet Doppingen	1
Stegerholm Badgästförening	1
Sävedalens Allmänna Idrottsklubb	1
Halland (8 fören.)	
Fagereds Yrkesskolors IF	1
Falkenbergs Idrottsklubb	1
Fjärås Centralskolas IF	0
Halmstads Simsällskap	1
Kgl. Hallands Flygflottiljs IF	1
Simklubben Laxen	1
Varbergs Gymnastik- o. IF	1
Varbergs Sim- o. Livräddnings- SS	1
Hälsingland (8 fören.)	
Alfta Gymnastik- o. Idrottsfören.	1
Bollnäs GoIF	1
Brobergs Idrottsförening	2
Forsa Idrottsförening	1
Hudiksvalls Simsällskap	2
Iggesunds Idrottsklubb	2
Ljusne AIK	1
Sandarnes Sport o. IF	2
Jämtland—Härjedalen (16 fören.)	
Brunflo Idrottsförening	0
Bräcke Sportklubb	1
Idrottsföreningen Castor	3
Föllinge Idrottsklubb	1
Hammerdals Idrottsförening	1
Hogdals Folkskolestyrelse	1
Hällsjö Idrottsklubb	0
Kgl. Norrlands Artillerireg:s IF	1
Laxsjö Idrottsförening	1
Orrvikens Idrottsklubb	1
Rödöns Skolidrottsförening	1
Raftälvens Skolidrottsförening	1
Stugubyns Skolidrottsförening	1
Simklubben Ägir	1
Östersunds Läroverks IF	0
Östersunds Simsällskap	0
Medelpad (4 fören.)	
Sundsvalls Simsällskap	1
Timrå Allmänna Idrottsförening	1
Ånge Simsällskap	1
Poloklubben Nadar	0
Norrbotten (19 fören.)	
Bodens Bandyklubb	3
Bodens Läroverks IF	1
Gällivare Sportklubb	1
Hietaniemi SK, Hedenäset	1
IF Kamraterna, Arvidsjaur	1
IF Kamraterna, Kiruna	1
IF Kamraterna, Laino	1
IF Kamraterna, Tärendö	1
Kiruna Bollklubb	1
Kiruna Simsällskap	1
Kgl. Bodens Artillerireg:s IF	1

	Antal röster
Kgl. Bodens Ingenjörskårs IF	1
Kgl. Norrbottens Pansarbat:s IF .	1
Kgl. Norrbottens Reg:s IF	1
Luleå Simsällskap	2
Malmbergets Allmänna IF	2
Munksunds Simsällskap	3
Piteå Simsällskap	1
Tuolluvara Idrottsförening	1

Närke (23 fören.)

Aspa Idrottsklubb	1
Fellingsbro Skolungdoms IF	1
Glanshammars Idrottsförening ...	2
Hällefors Folkskolas IF	1
Karolinska Läroverkets IF	1
Karlslunds IF	2
Kopparbergs Skolidrottsförening .	1
Lindesbergs Simsällskap	2
Idrottsklubben Noraskog	1
Frisksportarklubben Ramund	1
Ramsbergs Idrottsförening	0
Sikfors Allmänna Idrottsförening .	1
Simklubben Triton	0
Skyllbergs Idrottsklubb	1
Ställbergs Idrottsklubb	1
Ställdalens AIK	1
Vedevågs Idrottsförening	0
Yxhults Idrottsklubb	1
Örebro Allm. Flickläroverks IF ..	1
Örebro Folkskolors IF	1
Örebro Prakt. Realskolas IF	1
Örebro Simsällskap	3
Östansjö Idrottsförening	1

Skåne (44 fören.)

Idrottsklubben Attack, Hälsingborg	3
Barsebäcks Skolidrottsförening ...	0
Baskemöllas Simsällskap	1
Branteviks Simsällskap	1
Bälinge Simsällskap	1
Degeberga Gymnastik- o. IF	1
Frenningen—Vollsjö GoIF	1
Glimåkra Idrottsförening	1
Glimåkra Simsällskap	0
Helsingborgs Simsällskap	3
Höganäs Simsällskap	1
Hörby Simsällskap	0
Höörs Simsällskap	1
Ivö Bollklubb	1
IF Kamraterna, Knislinge	0
KFUM:s GoIF:avd, Kristianstad .	0
Kristianstads Sim- & Livr. SS ...	3
Kgl. Flygkrigssk. IF, Ljungbyhed .	1
Kgl. Wendes Artillerireg:s IF	1
Landskrona Simsällskap	3
Limhamns Simsällskap	3
Ljungbyheds Boll- o. Idrotts- SS .	1
Ljungens Villaägarförening	1
Lunds Universitets GoIF	1
Idrottsföreningen Lödde	0
Löddeköpinges Östra Folkskolas IF	1
Lönsboda Simsällskap	1
Malmö Simsällskap	3
Marieholms Simsällskap	1
Näsby Skolidrottsförening	1
Simklubben Poseidon	3
Simklubben Ran	3
S:t Olofs Idrottsförening	1
Simrishamns Simsällskap	1
Skivarps Gymnastik- o. Idrottsför.	1
Skånes—Fagerhults Simsällskap ..	1
Spjutstorps Idrottsförening	1
Friluftsföreningen Sport, Sjöbo ...	1
Torekovs Simsällskap	1
Trelleborgs Simsällskap	3
Vinslövs Simsällskap	1
Ystads Simsällskap	1
Åstorps Gymnastikförening	0
Ängelholms Simsällskap	3

Småland (44 fören.)

Alstermo Idrottsförening	1
Alvesta Simsällskap	1
Anderstorps SS	0
Berga Samhällsförening	1
Bredaryds Skolidrottsförening	1
Böda Idrottsklubb	1
Eksjö Sim- o. Livr.- SS	1
Fågelfors Idrottsförening	1
Gnosjö Idrottsförening	1
Gränna AIF	1
Hjorteds Sim- & Badsällskap	1
Hultsfreds Gymn.- o IF	1
Hestra Skid- och Sportklubb	1
Huskvarna Sim- o. Livr. SS	1
Jönköpings Sim- o. Livr. SS	1
Kalmar Simsällskap	1
IF Kamraterna Borgholm	1
Kröns Simklubb	1
Kgl. Norra Smålands Reg:s IF ..	1
Lamhults Simsällskap	1
Landsbro Idrottsförening	0
Lessebo Gymnastik o. Idrottsfören.	1
Ljungby Simsällskap	1
Mariannelunds AIF	1
Markaryds Simsällskap	1
Mörbylångas Simsällskap	1
Norrahammars GoISS	1
Nybro Simsällskap	1
Nässjö Sim- o. Livr. SS	1
Oskarshamns Simsällskap	1
Ryssby Simsällskap	1
Rörviks Idrottsförening	1
Skruvs Idrottsförening	1
Stora Rörs Simsällskap	1
Sävsjö Folkskolas Idrottsförening .	1
Traryds Simsällskap	1
Vaggeryds Simsällskap	1
Vetlanda Simsällskap	1
Vimmerby Simfrämjande	1
Värnamo Simsällskap	1
Västerviks Simsällskap	1
Växjö Simsällskap	1
Åseda Skolidrottsförening	1
Älmhults Simsällskap	1

Stockholm (51 fören.)

Arméns Signalskolas IF	1
Sim- o. Idrottssällskapet Allians .	1
Simklubben Delfinen	1
Djursholms Idrottsförening	1
Enskede Läroverks Idrottsförening	1
Estuna Skolidrottsförening	1
Farstanäsets Simklubb	1
Friluftsföreningen	1
Gribbylunds Ungdom	1
Hammargårdens Skolidrotts F....	1
Sim- o. Idrottsklubben Hellas	3
Huddinge Skolidrottsförening	1
Hushållstekniska Mellanskolans IF	1
Hässelby Sportklubb	1
IF Kamraterna, Lidingö	1
IF Kamraterna, Stockholm	3
Kgl. Flottans Idrottsförening	1
Kgl. Krigsskolans IoSK	1
Kgl. Livgardesskvadronens IF ...	1
Kgl. Svea Ing.-kårs IF	1
Kgl. Vaxholms Kustartillerireg:s IF	1
Lerviks Idrottssällskap	1
Långsjö Simsällskap	2
Länersta Simsällskap	1
Margretelunds Villaförening	0
Midsommarkransens Skolas IF ..	0
Mälarhöjdens Simsällskap	2
Nacka Simsällskap	1
Simklubben Neptun	3
Norra Latins IF	1
Nynäshamns Sim- o. Livr.- SS ...	2
S:t Görans Samrealskolas GoIF ..	1
Simklubben Plask	1
Solviks Simsällskap	2
Spånga Samrealskolas IF	1
Stockholms Folkskolors GoIF	1
Stockholms Kappsimningsklubb ..	3
Sthlmspolisen IF	3
Stockholms Simhopparklubb	1
Stockholms Spårvägars GoIF	2
Sundbybergs Idrottsklubb	2
Södra Latins Idrottsförening	1
Idrottsföreningen Tell	1
Idrottsklubben Tower	1
Ärsta Havsbads Stugägarförening .	1
Ängby Läroverks GoIF	1
Ängby Simsällskap	2
Östra Reals Idrottsförening	1
Solna Simsällskap	1
Sundbybergs Enhetsskolas IF	1
Sundbybergs Samrealskolas IF ...	1

Södermanland (17 fören.)

Eskilstuna Simsällskap	3
Flens Simsällskap	3
Godtemplarnas UoIF	1
Järna Gymnastikförening	1
IF Kamraterna, Strängnäs	1
Katrineholms Kappsimningsklubb .	1
Katrineholms Simsällskap	3
Kgl. Södermanlands Pansarreg:s IF	1
Lövsta Idrottsförening	1
Nyköpings Simsällskap	3
Oxelösunds Simsällskap	1
Solbacka Läroverks IF	1
Stigtomta IF	1
Södertälje Simsällskap	1
Södertälje Gymnastik- & SF	3
Tunafors Sportklubb	3
Östertälje Skolidrottsförening	1

Uppland (24 fören.)

	Antal röster
Edsbro Skolungdoms IF	1
Enköpings Allmänna IF	3
Gimo Simsällskap	3
Hallsta Idrottsklubb	1
Heby Allmänna IF	1
Infanteriskjutskolans IF	1
Kgl. Flygkadettskolans Idrotts- & Skytteförening	1
Kgl. Upplands Flygflottiljs IF ...	1
Kgl. Upplands Signalreg:s IF	1
Marielunds Simsällskap	1
Morgongåva Sportklubb	1
Norrtälje Folkskolors IF	1
Norrtälje Simklubb	1
Rasbokils Simsällskap	1
Roslags-Länna Skolas IF	1
Sigtunaskolans IF	1
Sigtunaskolans Hum. Läroverks IF	1
Idrottsklubben Sirius	3
Sunnerdals Skolas IF	1
Upsala Simsällskap	3
Upsala Studenters IF	1
Väddö Simsällskap	0
Österby Simsällskap	3
Östhammars Sportklubb	1

Värmland (26 fören.)

Degerfors Simsällskap	1
Filipstads Folkskolas IF	1
Filipstads Idrottsförening	2
Frykeruds Skolors GoIF	1
Granbergsdals Idrottsförening	1
Grava Skolas GoIF	1
Karlskoga H. Allm. Lärov. IF ...	1
Karlskoga Simsällskap	3
Karlstads Simsällskap	3
Kristinehamns Simsällskap	3
Lesjöfors Idrottsförening	1
Lundsbergs Skolas IF	1
Malsjö Simsällskap	1
Munkfors Simsällskap	1
Nykroppa AIK	1
Sportklubben Sifhälla	3
Stora Kils Skolförening	1
Storfors Fotbollsförening	2
Sunne Simsällskap	2
Torsby Simsällskap	1
Transtrands Skolas GoIF	1
Ulleruds Simsällskap	1
Vitsands Skolor SF	1
Ämotsfors Idrottsförening	1
Årjängs Idrottsförening	1
Älvenäs Idrottsförening	1

Västerbotten (9 fören.)

IF Kamraterna, Kristineberg	1
IF Kamraterna, Rundviksverken .	1
Lycksele Idrottsförening	1
Sandviks Idrottsklubb	1
Skellefteå Simklubb	3
Umeå Simsällskap	3
Åsele Idrottsklubb	1
Rönnskärs IF	2
Vännäs AIK	1

Västergötland (30 fören.)

	Antal röster
Alingsås SLS	3
Annehärads Skolidrottsförening ..	1
Dalsjöfors GoIF	1
Dövstumskolan Viljans IF	1
Idrottsföreningen Elfsborg	3
Forsviks Idrottsförening	1
Gäfsnäs Idrottsförening	1
Herrljunga Sportklubb	1
Järpås Gymnastikförening	1
IF Kamraterna, Hjo	1
IF Kamraterna, Vänersborg	1
Kgl. Karlsborgs LVreg:s GoIF ...	1
Kgl. Älvsborgs reg:s IF	1
Lidköpings Gymn.- & Simsällskap	3
Långeds Idrottsförening	1
Mariestads Simsällskap	2
Mullsjö Idrottsförening	1
Målsryds Idrottsförening	1
Månstads Idrottsförening	1
Nääs Idrottsförening	1
Rydals Gymn.- & Idrottsförening .	1
Sandhems Samhällsförening	1
Skara Idrottsförening	1
Skene Sim- o. Idrottssällskap	2
Skövde Simsällskap	3
Simsällskapet Sälen	1
Sätila Skolidrottsförening	1
Tidaholms GoIF	1
Trollhättans Simsällskap	2
Ulricehamns Simsällskap	2

Västmanland (13 fören.)

Arboga Simsällskap	2
Bångbro Idrottsklubb	1
Hallstahammars Sportklubb	2
Kolsva Idrottsförening	1
Kungsörs Simsällskap	2
Köpings Simsällskap	1
Norbergs AIF	1
Simsällskapet Nymfen	1
Sala Simsällskap	3
Skultuna Skolas IF	1
Strömsholms Simsällskap	1
Surahammars Idrottsförening	2
Västerås Simsällskap	3

Ångermanland (7 fören.)

Brännans Idrottsförening	2
Idrottsföreningen Friska Viljor ...	1
Härnösands Simsällskap	1
Kramfors Idrottsförening	2
Sollefteå GoIF	2
Själevads Folkskolors IF	1
Vemyra Skolhem	1

Östergötland (21 fören.)

Björsäters Sportklubb	1
Borensbergs Allmänna SS	1
Boxholms Allmänna SS	1
Finspångs Simsällskap	3
Grytgöls Idrottsklubb	1
Hästholmens Idrottsförening	1
Ungdomslogen 458 Ljus av IOGT	1
IF Kamraterna Vreta-Kloster	1
Kuddby IF	1
Kgl. Livgrenadjärernas Reg:s IF .	1
Linköpings Allmänna SS	3
Linköpings Kappsimningsklubb ..	3
Simklubben Lore	2
Lunnevads GoIF	0
Mjölby Simsällskap	2
Motala Simsällskap	3
Norrköpings Kappsimningsklubb .	3
Norrköpings Simsällskap	1
Vadstena GoIF	1
Valdemarsviks Simsällskap	1
Ödeshögs Simsällskap	0

Simborgarstatistik

Ledningen av arbetet med simborgarmärket handhas av en särskild kommitté bestående av herrar Stellan Elliot, ordförande, Sven Wallbom, sekreterare, Claes Sturm, presskommissarie, Einar Karsvik, Henry Runströmer och av arméns idrottsofficer, kapten Sten Hultman, och marinens idrottsofficer, kapten K. E. Thunberg.

Nedanstående tabell visar antalet arrangörer och utlösta märken under de 24 säsongerna 1934—1957.

	Antal Arrangörer	Märken
1934	225	19 003
1935	362	23 691
1936	449	18 806
1937	498	19 327
1938	486	16 843
1939	460	16 684
1940	614	33 402
1941	946	57 083
1942	749	25 982
1943	710	34 258
1944	701	32 898
1945	744	40 151
1946	681	30 792
1947	678	29 578
1948	760	40 019
1949	855	50 098
1950	896	46 125
1951	981	53 662
1952	1 046	45 054
1953	1 106	57 107
1954	1 221	62 398
1955	1 382	100 247
1956	1 321	87 977
1957	1 460	111 361
Summa lösta märken		1 052 546
Medeltal under 24 år		43 856

Vårsäsongens statistik *Nils-Erik Paulson*

Årets första statistik överlämnas härmed till läsekretsen. SK har försökt göra den så fullständig som möjligt, men endast de resultat som inrapporterats har medtagits. SK vet att det på en del håll nåtts bättre resultat, men kan inte medräkna dessa förrän de finns skriftligen hos SK-sekr. Alla resultat gäller 25-metersbana.

Man ser en glädjande utveckling av toppbredden, men i många fall har vi ännu inte nått den absoluta topp i en del grenar som vi eftersträvar, men SK hoppas att den kommer under utomhussäsongen istället. Det är ändå de tider som presteras på lång bana som gäller mest internationellt sett, och det är dessa tider som ligger som jämförelse med övriga nationers tider.

Låt oss komma överens om att så snart någon ser att han presterat en tid som är bättre än här föreliggande, han meddelar var och när den noterades till SK-sekr. Till alla tävlingsarrangörer vill vi ytterligare säga: Gör Er plikt mot simmarna och förbundet — sänd omedelbart in tävlingsresultat!

HERRAR

100 m frisim:

1.	L. Brock, Poseidon	58,0
2.	P. O. Lindberg, Neptun	58,2
3.	B. Furberg, Skellefteå	58,7
4.	G. Larsson, Hellas	59,2
	L. Hennix, Neptun	59,2
6.	W. Bruhn, Ran	59,7
7.	B. Ä. Carlsson, S 02	59,9
	P. A. Erikson, S 02	59,9
9.	B. Billqvist, Malmö SS	60,4
	R. Svensson, Tunafors	60,4
11.	H. Lindström, Neptun	60,5
12.	L. Nilsson, Attack	60,7
	R. Sjöberg, GKK	60,7
14.	P. O. Eriksson, Neptun	60,8
15.	C. Junefelt, Jönköping	60,9
	B. Nordvall, Neptun	60,9
17.	C. Furberg, Upsala SS	61,0
	T. Persson, Upsala SS	61,0
	K. G. Pettersson, Tunafors	61,0
20.	B. O. Almstedt, Örebro SS	61,1
21.	B. Mårtensson, Ran	61,2
22.	L. Sjölin, Malmö SS	61,3
23.	K. Stenström, Poseidon	61,4
24.	G. Sundqvist, Malmberget	61,6
25.	R. Romell, Ägir	61,8
26.	R. Olander, Upsala SS	61,9
	H. Trygg, Hellas	61,9
28.	G. Lenning, Helsingborgs SS	62,0
	N. Lundgren, Trelleborg	62,0
	B. Olsson, Helsingborgs SS	62,0
	G. Petterson, Upsala SS	62,0

200 m frisim:

1.	G. Petterson, Upsala SS	2.14,6
2.	B. Billqvist, Malmö SS	2.15,0
3.	L. Brock, Poseidon	2.16,0
	L. Sjölin, Malmö SS	2.16,0
5.	T. Person, Upsala SS	2.17,8
6.	J. Anderson, Attack	2.18,4
7.	B. Mårtenson, Ran	2.18,6
	L. Nilsson, Attack	2.18,6
9.	K. Stenström, Poseidon	2.18,8
10.	R. Sjöberg, GKK	2.21,5
11.	U. Sandheden, GKK	2.22,2
12.	W. Bruhn, Ran	2.22,6
13.	B. Ohlson, Helsingborgs SS	2.23,6
14.	L. O. Jönsson, Helsingb. SS	2.23,6
15.	G. Sundqvist, Malmberget	2.25,9

400 m frisim:

1.	P. O. Lindberg, Neptun	4.45,2
2.	C. Junefelt, Jönköping	4.46,3
	B. Nordvall, Neptun	4.46,3
4.	B. O. Almstedt, Örebro SS	4.48,4
5.	L. E. Bengtsson, Neptun	4.51,0
	W. Hemlin, S 02	4.51,0
7.	J. Andersson, Attack	4.54,6
8.	R. Lindström, Polisen	4.58,2
9.	E. Nylennan, Malmö SS	4.58,3
10.	L. Hamlin, Polisen	4.59,7
11.	B. Billqvist, Malmö SS	5.00,0
12.	W. Bruhn, Ran	5.03,0
	B. Mårtensson, Ran	5.03,0
14.	L. E. Thomé, Elfsborg	5.06,9
15.	B. Svensson, Polisen	5.07,1
16.	B. Hansson, Karlstad	5.08,1
17.	M. Göranson, Neptun	5.08,3
18.	L. Sjölin, Malmö SS	5.08,4
19.	A. Timdahl, Sirius	5.14,3
20.	B. Ohlson, Limhamn	5.18,7

800 m frisim:

1.	W. Hemlin, S 02	9.49,4
2.	C. Junefelt, Jönköping	10.01,9
3.	G. Petterson, Upsala SS	10.03,2
4.	J. Anderson, Attack	10.13,2
5.	B. O. Almstedt, Örebro SS	10.13,4
6.	R. Svensson, Tunafors	10.17,0
7.	R. Junefelt, Jönköping	10.17,3
8.	K. G. Pettersson, Tunafors	10.23,2
9.	U. Sandheden, GKK	10.26,6
10.	G. Erikson, Karlstad	10.37,5
11.	S. Ä. Persson, Tunafors	10.41,0
12.	S. Andersson, Katrineholm	10.46,1
13.	B. Ä. Carlsson, S 02	10.48,0
14.	P. Jürss, Katrineholm	10.56,4
15.	H. G. Liljevall, Jönköping	11.01,4
16.	B. Nilsson, GKK	11.08,8
17.	B. Pettersson, Upsala SS	11.15,9
18.	A. Eriksson, Tunafors	11.17,8
19.	E. Rydahl, Karlstad	11.18,5
20.	W. Alm, Sirius	11.19,2
21.	A. Timdahl, Sirius	11.19,6
22.	K. Lindgren, S 02	11.31,0
23.	B. Hamrin, Tunafors	11.35,9
24.	B. Svensk, Katrineholm	11.42,0
25.	K. Lundin, Enköping	11.46,7
26.	Ä. Avinder, Eskilstuna	11.49,4
27.	K. Egnér, Upsala SS	11.50,0
28.	B. Karlsson, Upsala SS	11.52,0
29.	T. Lindahl, Upsala SS	11.53,2
30.	O. Andersson, Tunafors	11.58,2

100 m fjärilsim:

1.	H. E. Malmberg, S 02	1.06,5
2.	G. Åberg, Örebro SS	1.07,4
3.	B. Larsson, Hellas	1.08,1
4.	B. Furberg, Skellefteå	1.09,2
5.	W. Hemlin, S 02	1.09,4
6.	K. Stenström, Poseidon	1.09,8
7.	L. Eriksson, Hellas	1.10,2
8.	H. Bengtsson, Polisen	1.10,5
9.	L. Holmgren, Munksund	1.11,0
10.	P. O. Lindberg, Neptun	1.12,1
	A. Hed, Ran	1.12,1
12.	G. Lenning, Helsingborgs SS	1.12,9
13.	B. Mårtensson, Ran	1.13,0
14.	L. Gellberg, Helsigborgs SS	1.13,4
15.	B. Nilsson, Attack	1.13,9
16.	L. E. Bergman, Polisen	1.14,3
17.	L. Lindberg, Umeå	1.14,5
18.	R. Romell, Ägir	1.14,6
19.	K. Leijon, Poseidon	1.15,0
20.	B. Kinberg, Katrineholm	1.15,3
21.	L. Säve, Boden	1.16,0
22.	T. Persson, Upsala SS	1.16,1
23.	P. O. Ljungdahl, Karlstad	1.16,2
24.	F. Haglund, Örebro SS	1.17,0
25.	B. Boman, GKK	1.17,2
	R. Hedeberg, S 02	1.17,2
27.	U. Sandheden, GKK	1.17,4
28.	H. G. Liljevall, Jönköping	1.17,5
29.	G. Lindberg, Boden	1.18,1
30.	L. Hamlin, Polisen	1.18,6

100 m bröstsim:

1.	J. Delcomyn, Malmö SS	1.15,5
2.	L. Fröstad, Hellas	1.15,8
3.	L. G. Alm, Luleå SS	1.16,0
4.	R. Dahl, Limhamn	1.16,3
5.	R. Lundin, Ran	1.17,0
6.	T. Lindström, Polisen	1.17,9
7.	H. Bolkeus, Polisen	1.18,0
	L. Brock, Poseidon	1.18,0
	J. Lysell, Malmö SS	1.18,0
10.	L. G. Öhlin, Limhamn	1.18,2
11.	B. Nilsson, GKK	1.19,8
12.	B. Liljenberg, Poseidon	1.20,0
13.	J. Andersson, Kiruna SS	1.20,1
14.	T. Persson, Upsala SS	1.20,2
15.	Ä. Lind, Enköping	1.21,0
16.	C. Boberg, Karlstad	1.21,3
17.	K. O. Edman, Luleå SS	1.21,8
18.	Ä. Olofsson, Umeå SS	1.22,3
19.	L. Persson, Malmö SS	1.22,4
	A. Seversen, Ran	1.22,4
21.	T. Liljemark, Malmö SS	1.22,6
22.	C. Bergenudd, Örebro SS	1.22,8
	K. Jönsson, Kristianstad	1.22,8
24.	M. Jansson, Upsala SS	1.22,9
25.	B. Stenmalm, Växiö SS	1.23,0
26.	D. Strömqvist, GKK	1.23,4
27.	L. G. Blomkvist, Växiö SS	1.23,6
	J. Johansson, Växiö SS	1.23,6
	L. Sjöblom, Sundbyberg	1.23,6
	J. Svensson, Attack	1.23,6

200 m bröstsim:

1.	B. Nilsson, GKK	2.42,4
2.	J. Delcomyn, Malmö SS	2.43,0
3.	J. Lysell, Malmö SS	2.44,8
4.	L. Fröstad, Hellas	2.45,7
5.	R. Dahl, Limhamn	2.46,2
6.	S. G. Karlsson, S 02	2.46,4
7.	R. Lundin, Ran	2.46,5
8.	C. Junefelt, Jönköping	2.46,8
9.	L. G. Öhlin, Limhamn	2.47,0
10.	L. G. Alm, Luleå SS	2.48,2
11.	M. Saarm, Nyköping	2.48,7
	R. Junefelt, Jönköping	2.48,7
13.	T. Lindström, Polisen	2.50,4
14.	H. Bolkeus, Polisen	2.50,5
15.	R. Friberg, Jönköping	2.52,9
16.	L. Persson, Malmö SS	2.55,9
17.	A. Strömberg, Munksund	2.56,8
18.	B. Hesse, Tunafors	2.57,2
	T. Liljemark, Malmö SS	2.57,2
20.	Ä. Olovsson, Umeå SS	2.57,3
21.	R. Otterberg, Karlstad	2.57,5
22.	A. Pettersson, Jönköping	2.58,5
23.	G. Lenning, Helsingborgs SS	2.59,2
24.	K. Nilsson, Karlskrona	2.59,4
25.	J. Svensson, Attack	2.59,7
26.	S. Jönsson, Lidköping	2.59,9
27.	B. Kinberg, Katrineholm	3.01,5
	B. Porsander, Örebro SS	3.01,5
29.	O. Strömqvist, Hudiksvall	3.01,6
30.	A. Seversen, Ran	3.01,7

100 m ryggsim:

1.	H. Andersson, Tunafors	1.97,0
2.	L. Eriksson, Hellas	1.07,4
3.	B. O. Almstedt, Örebro SS	1.08,9
4.	A. Timdahl, Sirius	1.10,0
5.	G. Eriksson, Karlstad	1.10,2
6.	B. Furberg, Skellefteå	1.10,8
	B. Mårtensson, Ran	1.10,8
8.	E. Forslund, Munksund	1.11,2
9.	K. Stenström, Poseidon	1.11,6
10.	R. Lind, NKK	1.12,5
	Z. Norén, Örebro SS	1.12,5
	B. Pettersson, Upsala SS	1.12,5
13.	R. Lindström, Polisen	1.13,1
14.	G. Lindberg, Boden	1.13,2



Mellannorrländska simmarungdomar att hoppas på: stående fr. v.: Gunilla Ekblom och Elisabeth Hernth från SK Ägir, Östersund samt Gun Söderberg, Hudiksvalls SS, sittande: Ingrid Bergström, Timrå AIF och Göran Åhs, Hudiksvalls SS.

15.	W. Svensson, Elfsborg	1.13,5
16.	B. Nordvall, Neptun	1.13,6
17.	J. E. Englund, Elfsborg	1.13,7
18.	L. Edstedt, Umeå SS	1.14,2
	G. Åberg, Örebro SS	1.14,2
20.	E. Rydahl, Karlstad	1.14,5
21.	L. Jönsson, Trelleborg	1.14,6
22.	L. O. Jönsson, Helsingb. SS	1.15,0
23.	W. Bruhn, Ran	1.15,5
	L. Sundström, Sundbyberg	1.15,5
25.	H. Holmström, Elfsborg	1.15,6
	P. O. Lindberg, Neptun	1.15,6
27.	J. Höög, Motala	1.15,8
28.	G. Hellsing, GKK	1.16,0
	G. Karlsson, Tunafors	1.16,0

DAMER

100 m frisim:

1.	K. Larsson, Ran	1.06,8
2.	B. Eriksson, Tunafors	1.06,9
3.	B. Andersson, Ran	1.07,2
	B. Segerström, Neptun	1.07,2
5.	B. Wängberg, SKK	1.07,9
6.	E. Medin, Malmö SS	1.08,8
	U. Thorn-Jonson, Malmö SS	1.08,8
8.	A. Hellström, Neptun	1.08,9
9.	A.-C. Andersson, Tunafors	1.09,5
10.	M. Flodström, Munksund	1.09,6
11.	Krist. Larsson, Ran	1.09,9
12.	T. Nilsson, Neptun	1.10,4
13.	A. Warnholtz, Malmö SS	1.10,5
14.	E. Sundqvist, Malmö SS	1.11,4
15.	G. Ekblom, Ägir	1.11,5
	R. Romell, S 02	1.11,5
17.	M. Ekdahl, Elfsborg	1.11,6
18.	Ch. Nilsson, Limhamn	1.12,0
19.	S. Löfstrand, IFK Sthlm	1.12,3
	G. Roswall, Limhamn	1.12,3
21.	U.-B. Andersson, Trelleborg	1.12,4
	M. Ljungberg, Jönköping	1.12,4
23.	J. Cederqvist, Neptun	1.12,9
24.	G. Hallerstedt, Karlskoga	1.13,2
25.	N. Persson, Ran	1.13,5
26.	M. Gustavsson, S 02	1.13,6
	G. Söderberg, Hudiksvall	1.13,6
	M. Törnqvist, Neptun	1.13,6
29.	M. Krook, Boden	1.14,0
	A. Strandqvist, Boden	1.14,0
	U. Öhrstedt, SKK	1.14,0

200 m frisim:

1.	K. Larsson, Ran	2.23,8
2.	B. Andersson, Ran	2.29,2
3.	B. Segerström, Neptun	2.29,8
4.	Krist. Larsson, Ran	2.34,5
5.	J. Cederqvist, Neptun	2.35,7
	S. Löfstrand, IFK Sthlm	2.35,7
7.	A. Warnholtz, Malmö SS	2.37,3
8.	U. Thorn-Jonson, Malmö SS	2.38,8
9.	A. Strandqvist, Boden	2.40,3
10.	R. Romell, S 02	2.41,2
11.	Ch. Nilsson, Limhamn	2.42,1
12.	M. Gustavsson, S O2	2.45,0
13.	N. Persson, Ran	2.45,2
14.	I. Thorngren, Upsala SS	2.48,3
15.	A. Karlsson, Upsala SS	2.50,0
16.	I. von Bahr, Upsala SS	2.51,4
17.	I. Lilja, Najaden	2.51,8
18.	I. Rosdahl, Najaden	2.54,3
19.	I. Lernfeldt, Upsala SS	2.56,0
20.	I. Ohlsson, S 02	2.58,0

400 m frisim:

1.	K. Larsson, Ran	5.04,5
2.	B. Segerström, Neptun	5.07,3
3.	B. Andersson, Ran	5.16,9
4.	J. Cederqvist, Neptun	5.20,6
5.	A. Hellström, Neptun	5.26,4
6.	M. Flodström, Munksund	5.37,5
7.	A. Strandqvist, Boden	5.38,7
8.	S. Löfstrand, IFK Sthlm	5.39,4
9.	A. Warnholtz, Malmö SS	5.43,0
10.	B. Wängberg, SKK	5.44,6
11.	U. Thorn-Jonson, Malmö SS	5.44,8
12.	M. Ljungberg, Jönköping	5.44,9
13.	E. Sundqvist, Malmö SS	5.45,4
14.	Ch. Nilsson, Limhamn	5.50,2
15.	C. Loggert, Boden	5.52,8
16.	I. Bengtsson, Neptun	5.59,9
17.	U.-B. Andersson, Trelleborg	6.04,0
18.	G. Stensryd, Karlstad	6.04,3
19.	M. Gustavsson, S 02	6.07,4
20.	I. Lilja, Najaden	6.09,9
21.	I. Dartman, Skövde	6.10,6
22.	S. Johansson, Laxen	6.11,2
23.	G. Olsson, S 02	6.12,0
24.	B. Piper, Neptun	6.15,8
	U. Öhrstedt, SKK	6.15,8
26.	K. Laestadius, Örebro SS	6.17,7
27.	B. Mattson, Örebro SS	6.25,2

28. I. Rosdahl, Najaden 6.25,6
29. A.-C. Lilja, Najaden 6.26,4
30. E. Söderberg, Najaden 6.27,3

100 m bröstsim:

1. K. Mangård, Djursholm ... 1.27,0
2. K. Östman, Malmö S 1.28,0
3. K. Bergström, Boden 1.29,6
   M. Ekdahl, Elfsborg 1.29,6
5. K. Ahlberg, Limhamn 1.30,0
   A-C. Lundin, Ran 1.30,0
7. A-C. Hessler, Attack 1.30,1
8. B. Mattson, Örebro 1.30,2
9. Krist. Bergström, Boden .. 1.30,7
10. B. Person, Upsala S 1.31,1
11. A-C. Hansson, Limhamn .. 1.31,2
12. I. Bergström, Kristianstad 1.32,2
13. Y. Olsson, Ängby 1.32,7
14. B. Andersson, Umeå SS .. 1.32,8
15. K. Ekstrand, S02 ..... 1.33,4
16. B. Erikson, Tunafors 1.33,5
    R. Johansson, Najaden 1.33,5
18. E. Ljunggren, Kristianstad 1.34,2
19. S. Johansson, Laxen 1.34,3
20. M. Klemming, Trelleborg .. 1.34,8
    U. Klingenstierna, S02 .... 1.34,8
22. B. Gustavson, Upsala S .. 1.34,9
23. A. Olsson, Ran 1.35,0
24. A-M. Jangert, Katrineholm 1.35,2
    G. Mårtensson, Trelleborg 1.35,2
26. B. Segerström, Tunafors .. 1.35,3
27. B. Karlsson, Tunafors 1.35,6
28. C. Berggren, Sirius 1.35,7
29. M. Hultgren, Motala 1.35,8
30. A. Leijon, S02 ..... 1.36,2

200 m bröstsim:

1. M. Winqvist, Neptun 3.05,0
2. L. Jansson, Nyköping 3.05,1
3. M.Johansson, Neptun 3.05,6
4. K. Östman, Malmö S 3.06,7
5. A-C. Hessler, Attack 3.07,7
6. B. Piper, Neptun 3.08,0
7. Krist. Bergström, Boden .. 3.10,8
8. G. Norman, Vetlanda 3.10,9
9. A-C. Hansson, Limhamn .. 3.11,6
10. A-C. Lundin, Ran 3.11,8
11. K. Mangård, Djursholm .. 3.12,0
    E. Hernth,, Ägir 3.12,0
13. K. Ahlberg, Limhamn 3.13,1
14. K. Bergström, Boden 3.14,9
15. Y. Kjellgren, SKK 3.15,4
16. M. Börjesson, Najaden 3.16,5
17. B. Dahlström, Neptun 3.18,0
18. I. Bergström, Kristianstad . 3.19,2
19. B. Eriksson, Nyköping .. 3.19,3
20. A. Hellström, Neptun 3.19,7
21. G. Larsson, Skövde 3.21,1
22. A-M. Eriksson, Skövde .. 3.21,3
23. U. Klingenstierna, S02 .... 3.21,6
24. T. Nilsson, Neptun 3.22,3
    Y. Olsson, Ängby 3.22,3
26. B. Karlsson, Tunafors 3.22,6
27. R. Johansson, Najaden 3.23,2
    G. Lidberg, SKK 3.23,2
29. B. Segerström, Tunafors .. 3.23,5
30. B. Mattson, Örebro 3.23,8

100 m ryggsim:

1. B. Segerström, Neptun 1.15,5
2. B. Öhman, Neptun 1.16,2
3. G-B. Jönsson, Poseidon 1.16,3
4. K. Larsson, Ran 1.16,4
5. M. Öberg, Neptun 1.17,1
6. T. Nilsson, Neptun 1.17,4
7. A. Gustavsson, Katrineh. .. 1.19,2
8. E. Sundqvist, Malmö S 1.20,3
9. M. Flodström, Munksund .. 1.21,0
10. A-C. Andersson, Tunafors 1.21,4
11. G. Ekblom, Ägir 1.23,4
12. B. Heimer, Malmö S 1.23,6
13. G. Stensryd, Karlstad 1.23,7
14. M. Krook, Boden 1.24,2
    U. Lagergren, Jönköping .. 1.24,2
16. B. Eriksson, Tunafors 1.24,7
17. C. Loggert, Boden 1.25,4
18. K. Jonsson, Hudiksvall .. 1.25,5
19. B. Sundqvist, Malmö S .. 1.25,8
20. B. Andersson, Neptun 1.26,2
    U. Lundqvist, Nyköping .. 1.26,2
22. N. Persson, Ran 1.26,3
23. A. Hellström, Neptun 1.26,4
24. E. Björklund, Skellefteå .. 1.27,3
    C. Keidser, Poseidon 1.27,3
26. I. Bruce, Sifhälla 1.27,7
27. M. Lenander, Malmö S 1.28,1
28. S. Johansson, Laxen 1.29,0
    L. Rosell, Ägir 1.29,0
30. M. Gustavsson, S02 ..... 1.29,2
    K. Laestadius, Örebro 1.29,2

100 m fjärilsim:

1. B. Lundqvist, Neptun 1.14,7
2. Krist. Larsson, Ran 1.15,0
3. E. Varde, Poseidon 1.18,2
4. B. Andersson, Ran 1.22,0
5. T. Nilsson, Neptun 1.22,9
6. A. Hellström, Neptun 1.24,4
   U. Thorn-Jonsson, Malmö S 1.24,4
8. G. Rosvall, Limhamn 1.24,5
9. B. Wängberg, SKK 1.27,1
10. B. Öhman, Neptun 1.29,2
11. A. Ahlström, Luleå SS 1.29,8
12. S. Löfstrand, IFK Sthlm .. 1.30,0
13. B. Piper, Neptun 1.30,6
14. M. Flodström, Munksund .. 1.31,5
15. I-L. Larsson, Neptun 1.33,0
16. B. Andersson, Neptun 1.33,1
    M. Nilsson, Najaden 1.33,1
18. M. Gustavsson, S02 ..... 1.35,2
19. K. Laestadius, Örebro .. 1.37,1
20. G. Stensryd, Karlstad 1.39,0

*

I Warszawa har Salomon simmat 100 m fritt på 57,1 och Klopotowski 200 m bröst på 2.39,4 (25-metersbana).

Östersundsflicka 1.11,5

Mellannorrländska simmarna har "trampat vatten" några år, men nu ser det ut att ha lossnat och vi skall snart vara i kapp rikseliten, rapporterar vår räjongtränare Sture Andersson i Timrå.

Vid tävlingar i Timrå Simhall den 13 april noterades inte mindre än fem nya distriktsrekord varav ett kom på Medelpads konto genom arrangörsklubbens purunga bröstsimmerska Ingrid Bergström. De övriga rekorden fördelades med två på vardera Hudiksvalls SS och SK Ägir, Östersund. Den jämtländska klubbens 14-åriga najader, Gunilla Ekblom, som avverkade 100 m fritt på 1.11,5, och Elisabeth Hernth, som hade 3.12,0 på 200 m bröst, lovar mycket gott för framtiden. I Göran Åhs, vilken blev tvåa efter Östersunds landslagsman Runo Romell på 100 m rygg, har Hudiksvall också en talang att hoppas på. I övrigt noterades en rad utmärkta tider för de allra yngsta, bl. a. för 12-åringarna Lena Rosell, Ägir, Jörgen Andersson, Hudiksvall och Åke Nordin, Timrå.

De bästa resultaten: 100 m fritt: Runo Romell, Ägir, 1.01,8, Göran Åhs, HSS, 1.03,5, Per Lindström, Ägir, 1.03,9, Ola Söderqvist, Brännan, 1.06,6, Nils Öberg, Sundsvall, 1.08,5. 100 m fritt: Gunilla Ekblom, Ägir, 1.11,5, Gun Söderberg, HSS, 1.13,6, Anne-Maj Lindström, Brännan, 1.20,7. 100 m fritt, flickor: Lena Rosell, Ägir, 1.15,6, Gertrud Widén, HSS, 1.19,8, Lisbeth Lööf, Timrå, 1.20,2, Maud Karlsson, HSS, 1.20,8. 100 m bröst, flickor: Ingrid Olsson, Ägir, 1.38,2, Ingrid Bergström, Timrå, 1.38,5, Monika Wikström, Sundsvall, 1.39,0. 200 m bröst: Elisabeth Hernth, Ägir, 3.12,0, Lena Westerlund, Hudiksvall, 3.27,0. 200 m bröst: Olle Strömqvist, Hudiksvall, 3.01,6, Christian Glerup, Sundsvall, 3.02,9. 100 m fritt, pojkar: Jörgen Andersson, HSS, 1.14,8. 100 m bröst, pojkar: Lennart Glerup, Sundsvall, 1.31,7. 100 m rygg, damer: Gunilla Ekblom, 1.23,4, Kristina Jonsson, HSS, 1.25,6. 100 m rygg, flickor: Lena Rosell 1.29,0. 100 m fjäril: Runo Romell 1.14,6.

*

Robert Christophe, bäste franske ryggsimmaren, har på 25-metersbana i Marseille noterat 1.02,9 på 100 meter. Samma distans frisim vann Alex Jany på 60,1.

*

Italienskt rekord på 100 m fjäril med 1.06,7 har satts på 50-metersbana i Rom av F. Dennerlein.

Fackmannen
Hantverkaren

är bästa garantin vid köp,
beställningar, reparationer,
gravering och allt övrigt inom yrket

Vänd Eder till

JUVELERARE
GUNNAR FAHLSTRÖM
SVEAVÄGEN 33 · STOCKHOLM
TEL. 20 93 39

Ni behöver



ett
RING-
REGISTER

EOS RING-register organiserar Edra "minnesnummer" på ett lika smidigt som tillförlitligt sätt.
EOS RING-register serverar det rätta telefonnumret — precis när Ni behöver det.

Begär prospekt.

ENGWALL & STRÅHLE
AKTIEBOLAG
Växel 23 13 55 STOCKHOLM



MEDALJER, PLAKETTER
KLUBBMÄSTERSKAPSTECKEN
FÖRENINGSMÄRKEN
DELTAGAREMÄRKEN

Skissförslag fritt på begäran!

SPORRONG & CO
Kungsgatan 17 - Stockholm 7 - Telefon: 22 56 60

Artiklar för simsport

★ SVIKTAR *av limmad furu*
★ SVIKTMATTOR *av kokosgarn*
★ SVIKTANORDNINGAR
★ AVGRÄNSNINGSLINOR *med flöten för simbanor*
★ SIMDYNOR *av styrofor och gummi*
★ SIMSTÄNGER *av aluminium*
★ VATTENPOLOBOLLAR *i impregnerat läder*
★ LIVBOJAR *lagenliga av kork och styrofor*
★ RÄDDNINGSSTÄNGER
★ DJUPDYKNINGSSÄNKEN
★ LIVRÄDDNINGSATTRAPPER

IDROTTSMAGASINET
Birger Jarlsgatan 5 Stockholm Telefon växel 20 88 25

höj motorns pensionsålder

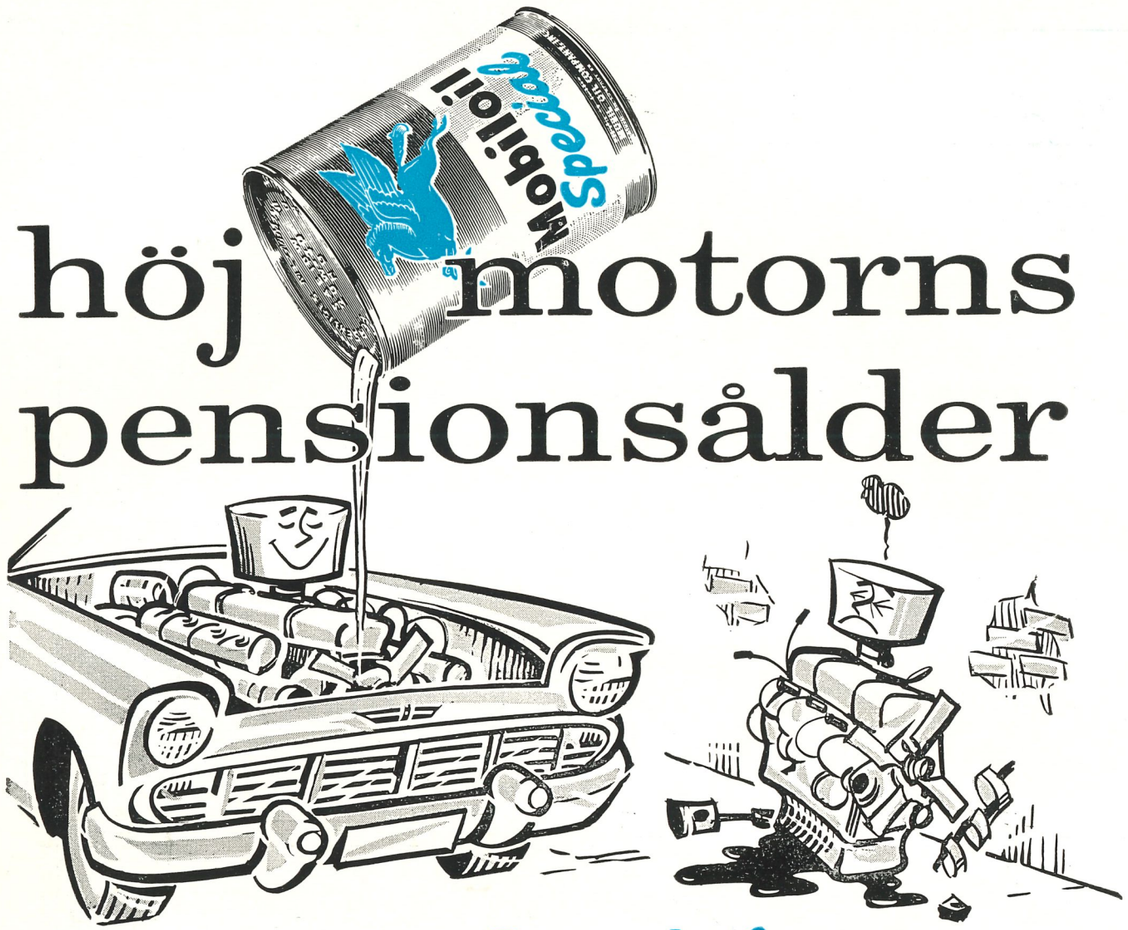

Mobiloil ***Special***

håller motorn yngre längre

Många ovänner vill göra livet surt för Er motor. Mobiloil Special neutraliserar dem alla. Den har en livsförlängande skyddsverkan.

- **Mobiloil** ***Special*** skyddar redan från starten — även i mycket sträng kyla — alla vitala delar i Er motor.
- **Mobiloil** ***Special*** eliminerar den frätande korrosionen som uppträder innan motorn nått arbetstemperatur.
- **Mobiloil** ***Special*** klarar också höga temperaturer och ogynnsamma arbetsförhållanden utan att svikta.

Det ligger 92 års erfarenhet i petroleumbranschen bakom Mobiloil Special och dess egenskaper. Det är oljan som lägger år till Er motors livslängd.

rätt olja **Mobil** året runt

Affärstryck/Engwall & Strähle AB, Sthlm 1958

MEDDELANDEN FRÅN SVENSKA SIMFÖRBUNDET

Simsport

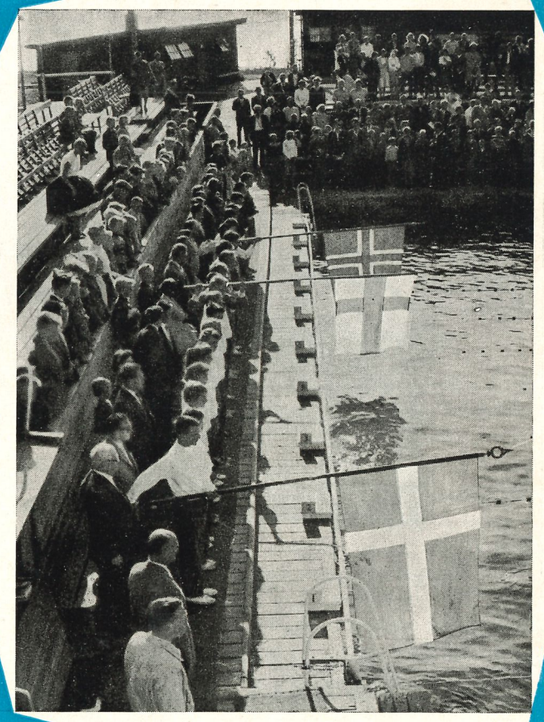

7 AUGUSTI 1958 · ÅRGÅNG 13