höj motorns pensionsålder

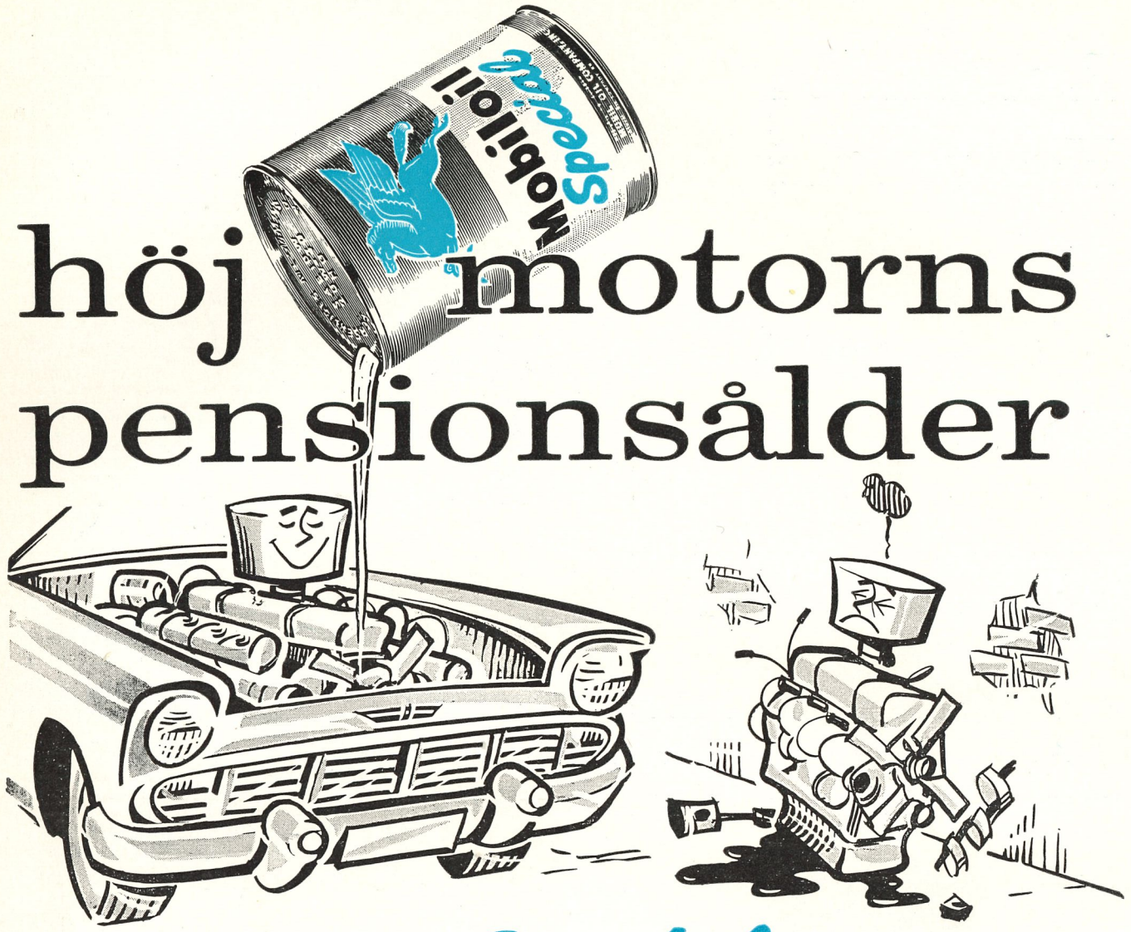

Mobiloil ***Special***

håller motorn yngre längre

Många ovänner vill göra livet surt för Er motor. Mobiloil Special neutraliserar dem alla. Den har en livsförlängande skyddsverkan.

- **Mobiloil** ***Special*** skyddar redan från starten — även i mycket sträng kyla — alla vitala delar i Er motor.
- **Mobiloil** ***Special*** eliminerar den frätande korrosionen som uppträder innan motorn nått arbetstemperatur.
- **Mobiloil** ***Special*** klarar också höga temperaturer och ogynnsamma arbetsförhållanden utan att svikta.

Det ligger 92 års erfarenhet i petroleumbranschen bakom Mobiloil Special och dess egenskaper. Det är oljan som lägger år till Er motors livslängd.

rätt olja **Mobil** året runt

Affärstryck/Engwall & Stråhle AB, Sthlm 1958

MEDDELANDEN FRÅN SVENSKA SIMFÖRBUNDET

Simsport

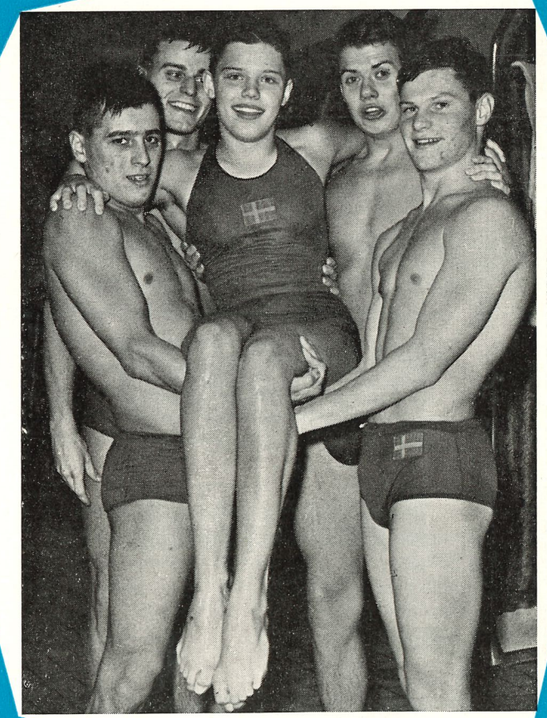

10 OKTOBER 1958 · ÅRGÅNG 13



vi går vidare...

Från årsskiftet har vi ytterligare
utvidgat med en ny avdelning, EOS-Reklam,
som tar hand om Era trycksaksproblem.
Vi har nu reklam, boktryck, offset, rit- och
kontorsmateriel inom samma företag
och hoppas med detta kunna bjuda Er
den bästa service under 1958.

ENGWALL & STRÅHLE AKTIEBOLAG

AFFÄRSTRYCK

EOS *Reklam*

Telefon växel
23 13 55

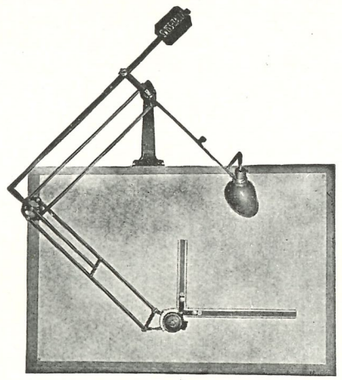

Vänd Eder till
vår ritmaterielavdelning
när det gäller

RITBORD · RITAPPARATER
LJUSKOPIERINGSMASKINER
LJUSKOPIERINGSPAPPER · KALKÉRVÄV
KALKÉRPAPPER · RITNINGSTRYCK

ENGWALL & STRÅHLE AKTIEBOLAG

Sveavägen 35—37 · Stockholm 3 · Telefon 23 13 55 växel

SIMSPORT

MEDDELANDEN FRÅN
SVENSKA SIMFÖRBUNDET
SVEAVÄGEN 29 · STOCKHOLM
POSTGIRO: 524 94

Nr 10 · 1958 · Årgång 13

Redaktör och ansvarig utgivare:
HENRY RUNSTRÖMER
Fotograf: GÖSTA ZELLÉN
Telefon:
REDAKTÖREN 10 61 92
ANNONSER
11 53 04, 10 01 53
ANNONSCHEF CURT
LUNDGREN 23 13 55
KUNGÖRELSER 10 63 92
Prenumerationspris: kr. 10: — halvår kr. 5: — för 1958
I utlandet kr. 15:— för helår



Presidiet vid LEN:s kongress i Budapest. Fr. h. FINA:s president, holländaren Jan de Vries, generalsekreteraren, svenske förbundsordföranden Bertil Sällfors och dennes privatsekreterare.

Statens stöd

I septembernumret av den franska simsportpublikationen "Natation" skriver förbundsordföranden A. Lemoine:

— Europamästerskapen i simning i Budapest har klart bevisat, att Frankrike med framgång skulle kunna konkurrera om medaljerna i samtliga grenar därest vi hade medel och möjligheter till kontinuerlig året-runt-träning för våra simmare och polospelare.

Vad beträffar storleken av de statliga subventioner som kommer den franska simsporten till del kan vi tyvärr inte annat än protestera hos Direction Général des Sports och ifrågasätta rättvisan i anslagsfördelningen.

Franska simförbundet erhöll 1957 för hela sin verksamhet ett anslag på 21.500.000 francs (cirka 265.000 kronor), medan exempelvis det italienska simförbundet för motsvarande år från sina statliga myndigheter erhöll 130.000.000 francs (cirka 1.600.000 kronor).

*

Allt kan som tur är inte köpas för pengar, vilket man inte minst inom idrotten fått en mångfald bevis för under årens lopp — inte minst i ett stort land långt öster om Frankrike.

Men monsieur Lemoines exemplifiering av anslagen är likväl intressant och i viss mån bestickande. Låt oss därför föra jämförelsen vidare norrut till lilla Sverige — som har 485 simidkande föreningar mot 540 i Italien och 730 i Frankrike — och göra liknande slutsatser som den franske förbundsordföranden.

De statliga anslagen till Svenska Simförbundet var för verksamhetsåret 1957/58 ett i allt cirka 110.000 kronor. Om man roar sig med att fördela denna summa på föreningar blir det ungefär 227 kr. på var och en. I Frankrike blir det 363 kr. och i Italien (där sporten i motsats till vad fallet är här hemma får disponera hela tipstjänstinkomsten) blir det inte mindre än 2.960 kr. per förening.

*

En annan sak är hur man använder pengarna och vad man får ut av dem. Alla lär väl inte godkänna resultatet av elitidrotten som måttstock. Men eftersom monsieur Lemoine utgått från årets EM-resultat i sin betraktelse, har vi inte kunnat neka oss nöjet att räkna ut vad varje EM-poäng "kostat" de här aktuella nationerna.

Italien samlade i Budapest totalt 61 poäng. Varje poäng kostade sålunda — om man utgår från 1957 års anslag — 26.230 kr. Frankrikes kostnad (14 poäng) var 18.929 kr. och Sveriges (31 poäng) 3.548 kr.

*

Med statistik kan man som bekant bevisa det mesta och en schematisering som den här gjorda är givetvis högst diskutabel. Men allmänt sett vågar man nog påstå, att svensk simsport just nu kan berömma sig av en god planhushållning — av tyvärr alltför otillräckliga statliga anslag.

H. R.

Omslagsbilden visar en kvintett rekordsimmare från TV-landskampen Sverige—Storbritannien i Malmö den 11—12 oktober. Rekordlaget på 4×200 meter (8.44,2) fr. v. Leif Wolmsten, Björn Billqvist, Bengt Nordvall och Per-Ola Lindberg bär lilla ryggsimmerskan Bibbi Segerström i gullstol.

Damernas debut i svensk simning

Första officiella simtävlingen för damer ägde rum i Stockholm den 28 augusti 1903:

Kappsimning för damer. Ä 250 meters distans täflade den 28 aug. damerna i Stockholms Kappsimningsklubb. Fyra deltagare. Banan var Stockholms stads bad- och siminrättnings herrbassäng, där de täflande hade att simma tre hvarf, markerade genom uthängda bojar. Fröken Lilly Åkerblom segrade med en tid af 5.54 4/5. Andre använde 5.58 2/5 och tredje 6.22.

Som synes voro tiderna icke goda men man få taga i betraktande att det här simmades i tjocka dräkter af tyg, hvilka ej äro lämpliga när det gäller kappsimning. I trikådräkter hafva damerna summit denna bana på 5.06.

Saxat

Ur IB den 1 okt.

NU UNDRAS

om någon svensk idrott någonsin fått så kolossalt värdefulla handtag som ishockeyn — för något år sedan hade vi en enda konstfrusen bana (Stadions), men i vinter räknar Ishockeyförbundet med inte mindre än nitton.... eller kanske tjugo.... kanske fler!

*

Ja, ishockeyförbundet är verkligen att gratulera — även om vi simmare "gråter blod" över att trollkarlens (ishockeypresidenten Helge Berglund = huvudstadens idrottsborgarråd) makt endast sträcker sig till fruset vatten.

Stockholm är i detta nu Europas mest efterblivna huvudstad evad det gäller simbad. Idrottsborgarrådet *måste* öva upp sin trolleriförmåga att även gälla det vanliga vattnet i vilket flera hundra medborgare drunknar årligen som en följd av att de saknar möjligheter att lära sig simma.

Kalmar SS i eget hus

— Det är med glädje man här kan konstatera, att vad ni ungdomar i Kalmar simsällskap satt som ert mål — att med egna krafter och hängivet intresse skaffa er en egen klubblokal — nu gått i uppfyllelse, sade bl. a. drätselkammarens ordförande, fabrikör C. A. Degnell, när simsällskapets klubbhus vid Långviksbadet invigdes vid en enkel festlighet den 11 okt.

Vid ett blomster- och flaggprytt långbord inne i den ljusa och trivsamma lokalen bänkade sig de inbjudna gästerna, bland vilka förutom drätselkammarens ordförande märktes häradsskrivare Lars Schött, f. riksdagsman Einar Johansson och fastighetsintendent Rudolf Berg. Simsällskapets ordförande, Sture Englund, hälsade gästerna hjärtligt välkomna, varefter han i korthet berörde klubbhusets tillkomst. Han framhöll bl. a. att ombyggnaden av den gamla badpaviljongen uteslutande skett med egen arbetskraft och egna medel. Sålunda har medlemmarna sammanlagt gjort 2.000 arbetstimmar och simsällskapet satsat i runt tal 18.000 kr. för ombyggnaden. Vi är glada att vår gemensamma dröm gått i uppfyllelse, och nu har vi simmare den samlingspunkt vi länge längtat efter.

Efter hälsningsanförandet frambar fabrikör C. A. Degnell stadens gratulationer och hoppades att det vackra klubbhuset i fortsättningen skall bli en sporre i sällskapets verksamhet. Häradsskrivare Lars Schött representerade Kalmar idrottsnämnd och Svenska Simförbundet och framhöll i sitt spirituella tal att en 38-årig dröm nu förverkligats. Tillblivelsen av detta klubbhus måste betecknas som ett framsteg i simsällskapets verksamhet. Nu har man någonstans att samlas, och vad det betyder vet varje idrottsförening som inte förfogar över egen klubblokal. Så passade Schött på att till — som han uttryckte sig — hr Dagnell & Co — be om deras hjälp för jämnandet av vägen till en simhall i Kalmar. Låt alltså nästa invigning utgöra en simhall, slutade simentusiasten.

Så dracks kaffe under glad stämning, som kulminerade när simsällskapets ordförande, Sture Englund, assisterad av vice ordf., Evert Johansson, till hrr Tage Johansson, Karl Olsson, Gustaf Ericsson och H. G. Stjernborg överlämnade till vardera en vacker blomsterbukett i föreningens färger som tack för oegennyttigt arbete vid ombyggnaden av klubbhuset. Därefter tog gästerna en titt på de nya lokaliteterna.

Senare på kvällen samlades simsällskapets medlemmar till samkväm, varvid föreningens sekreterare, Börje Johansson, som varit ledare för ombyggnaden, blev livligt hyllad.

Malmödominans i skolsimningarna

Malmö och Hälsingborg kom att eftertryckligt dominera skol-DM i simning, som gick i Kristianstads simhall med Kristianstads sim- och livräddningssällskap som arrangör. Det var Kristianstadsföreningens numerärt största arrangemang hittills som man klarade med glans. 170 deltagare ställde upp representerande 31 skolor.

Resultat: 100 m fritt, pojkar B: 1) Jan Andersson, Hälsingborg 1.02,5. 50 m fritt, pojkar D: 1) Björn Oskarsson, Hälsingborg 0.30,4. 50 m fjäril, flickor A-B: 1) Anne-Christine Hessler, Hälsingborg 0.39,1. 100 m bröstsim, flickor D: 1) Ann-Christine Lundin, Johannes, Malmö 1.34,3. 100 m rygg, pojkar B: 1) Jan Andersson 1.23,6. 50 m bröst, pojkar E: 1) Lars Olof Svensson, Kristianstad 0.44,0. 50 m fritt, flickor E: 1) Lil Persson, Johannes, Malmö 0.33,5. 50 m fjäril, pojkar B: 1) Anders Hed, Malmö 0.31,1. 100 m bröst, pojkar D: 1) Torbjörn Freijd, Lund 1.25,4. 50 m fritt, flickor D: 1) Ulla Thorn-Johnsson, Johannes, Malmö 0.32,1. 100 m rygg, flickor A-B: 1) Barbro Sundkvist, Malmö 1.29,6. 50 m fritt, pojkar E: 1) Peter Aastemann, Hälsingborg 0.31,9. 50 m bröst, flickor E: 1) Ulla-Christina Lindsjö, Slottsstaden 0.43,3. 100 m bröst, pojkar B: 1) Lars Öhlin, Malmö 1.20,7. 5×50 m fritt, pojkar B: 1) Hälsingborg 2.44,7, 2) S:t Petri 3.08,9. 5×50 m fritt, flickor D: 1) Hälsingborg 3.04,9, 2) Kommunala flickskolan, Malmö 3.19,7. 5×50 m fritt, pojkar E: 1) Trelleborg 3.40,5. 5×50 m fritt, flickor E: 1) Slottsstaden 3.07,2. 4×50 m medley, flickor A-B: 1) Hälsingborg 2.43,5.

Finska rekord

Karri Käyhkö förbättrade efter EM sitt eget finländska rekord på 100 m fritt med hela nio tiondelar till 57 blankt. På 100 m rygg sänkte Stig-Olof Grenner sitt rekord från 1.07,2 till 1.06,6.

SVENSKA SIMFÖRBUNDETS

Årsmöte

äger rum fredagen den 28 nov. kl. 13.00 i Byggnadsföreningens föreläsningssal, Norrlandsgatan 11, Stockholm. Föredragningslista enligt stadgarna.

Generalsekr.

Simklubben Neptun

Sveriges starkaste simförening

Text och foto: Gösta Zellén.

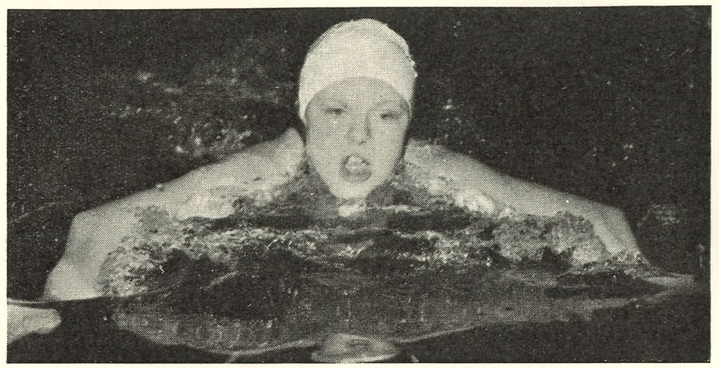

Sist i raden bland Neptuns många SM-segrare — 14-åriga bröstsimmästarinnan Marianne Johansson.

För att presentera Simklubben Neptun skulle det inte räcka med hela "Simsports" utrymme, varför vi nöjer oss med att citera Idrottsboken i dess senaste utgåva.

Simklubben Neptun, Stockholm, stiftades den 12 oktober 1906. Klubben bildades genom en utbrytning ur den vid seklets början helt dominerande och inom Svenska Simförbundet härskande SKK och hade till en början stora svårigheter att brottas med. Efter hand blev det dock lugnare arbetsförhållanden och allt blev frid och fröjd med moderklubben. Framgångarna lät inte heller vänta på sig och genom åren har man kunnat glädjas åt många storheter i klubbens färger.

Så långt Idrottsboken, och nu raskt över till den i dag livaktiga klubbens problem och glädjeämnen.

Mästerskap

Neptunarna har i alla tider framstått som mycket svårslagna i det våta. Därom vittnar den imponerande skörden av SM-tecken som hamnat i det vinröda stallet. Inte mindre än 164 gånger har de eftertraktade mästerskapstecknen hamnat i neptunska simmar-, hoppar- och polospelarhänder. Klubben ligger f. n. på 5:e plats i alla tiders svenska statistik i fråga om erövrade mästerskap. Som god etta tronar SKK. Även i EM har neptunare förmått att hävda sig. 1947 deltog Martin Lundén i det svenska laget som vann 4×200 meter och 1950 var det Tore Synnerholms tur på samma distans. Vid årets europamästerskap var Neptun rikligt representerat med Per Ola Lindberg, Per-Olof Eriksson, Bengt Nordvall, Lars-Erik Bengtsson och Bibbi Segerström i den härliga Budapestbassängen. De 4 förstnämnda finalister. Även i Olympiska sammanhang har klubbmedlemmar hävdat sig. 1908 blev Arvid Spångberg bronsmedaljör i varierande hopp, i Stockholm 1912 blev det silver för Tor Henning i bröstsim och för Max Gumpel och Ville Andersson i polo. 1920 dubbelt bröstsimssilver för Tor Henning på 200 och 400 meter. Max Gumpel, Ville Andersson och Nils Backlund deltog i det svenska pololag som placerade sig på en tredjeplats.

Utmärkelser

Svenska Simförbundets förtjänstmedalj i guld har tilldelats

1931 Simklubben Neptun
1933 Cletus Andersson
1936 Nils Backlund
1956 Alfred Henning

Träning

Vad beträffar träningen har Neptun det väl förspänt. Inte mindre än tre av landets skickligaste instruktörer står till de vinrödas förfogande. Sten Hellqvist som skapat landets bästa damsektion, Åke Johansson som svarat för att svensk herrsimning är på rätt väg när det gäller internationella resultat samt hoppträna-ren Tage Lindström, mannen bakom ett otal svenska hoppframgångar.

Största problemet, när det gäller träningen, är det begränsade utrymmet klubben har till sin disposition. Damsektionen förfogar över 1½ timmes tid på söndagsförmiddagarna och herrarna har tisdagskvällarna anslagna. Att Forsgrénska badet inte riktigt räcker till förstår man lätt av att siffran på söndagarna uppgår till närmare 400 träningsvilliga flickor. Sten Hellqvist har då stor hjälp av den aktiva eliten. Anita Hellström, Bibbi Segerström, Birgitta Öhman, Monika Öberg m. fl. är i febril verksamhet med att lära ut av sitt eget kunnande. Dessutom sporrar det givetvis de unga löftena att få komma med i idolernas träningsgrupper. Vad herrarna beträffar börjar även de att få svårt med plats. Ungdomarna tränas där i första hand av Åke Johansson, Bengt Bergvall samt i någon mån av de aktiva äldre simmarna. Även pololaget skall ha träning så det blir rätt trångt om saligheten i simmartemplet vid Medborgarplatsen.

Löften

I plantskolan Neptun finns det gott om löften på både herr- och damsidan. Bland flickorna i första hand långt ifrån färdiga bröstsimmerskorna Margaretha Winqvist och Marianne Johansson, frisimmerskorna Jane Cederqvist och Karin Stenbäck. Den sistnämnda blott 11 år, men redan särdeles snabb med 1.17,0 på 100 meter fritt. På herrsidan vimlar det av löften med redan mycket rutinerade Lars-Erik Bengtsson, Bengt Nordvall och Bengt Fridmark i spetsen. Dessutom har Neptun i skrivande stund ett mycket lovande juniorlag i vattenpolo. På hopp-



"Sven-Pelle" Pettersson, 20-faldig SM-segrare och förste svensk under minuten på 100 m frisim.

sidan står det närmast still vad herrarna anbelangar. Siv Larsson och Kristina Hellgren på damsidan däremot kommer snart att återfinnas på topplatser i större sammanhang.

Styrelsen

Att avancera till Sveriges bästa simklubb i dag sker inte blott genom aktiva prestationer. Även klubbens ledning måste som bekant dra åtskilliga strån till stacken. I Neptun är man särdeles lyckligt lottad i det avseendet. Energiska och kunniga ledare står i spetsen för den i dag stora föreningen. Över 1000 medlemmar i skrivande stund. Att nämna någon speciell person är mycket svårt i den skara som med fast hand regerar all round-klubben. Ragnar Ullborn, Sven-Håkan Paulsson, Åke Gissle, Martin Lundén, Lennart Lindström, Gunnar Adamsson, Ulla Britt Öberg och Marianne Grane har alla en stor arbetsbörda för att det hela skall gå i lås. Inte heller får man glömma eldsjälar såsom Alfred Henning, mångårig ordförande, Cletus Andersson den evigt unge neptunaren med flera.

Dessutom har klubben ett stort stöd av många gamla legendomspunna kämpar sedan pionjärtiden. Redan nämnde Alfred Henning, polokanonerna Nils Backlund och Max Gumpel, Bertil Weindel, Axel Bensler och Tore Ljungqvist m. fl. hjälper till på bästa sätt när det gäller att hålla den många gånger allt annat än ekonomiskt lysande Neptunskutan över vattenlinjen.

Verksamhet

Förutom redan nämnda simsektioner och hopp förfogar klubben över en särdeles förnämlig vattenbalett. Marianne Grane har lyckats med det svåra konststycket att föra fram "Neptuni döttrar" till en attraktion av stora mått. Många bejublade framträdanden har gjorts inte bara här i Sverige. Även Leipzigermässan hade förra året nöjet av att kunna propagera med de synnerligen populära neptunflickorna. Sista tiden har man även lyckats få föräldrarna till att mera direkt knytas till klubben genom att stifta en stödförening som skall vara klubben behjälplig inte bara i ekonomiska avseenden. Ett initiativ som manar andra klubbar in på samma linje. Ekonomin är som bekant stötestenen nr 1. Tack vare ett Monarkanslag kunde klubben i år förlägga ett träningsläger till det underbara Forsakar i Skåne. Att ett sådant läger är av stort värde märker man när man ser igenom årets SM-prislistor. För att i möjligaste mån bättra på den skrala kassan anordnar man dessutom lotterier.

På uppdrag av Svenska Simförbundet har vi härmed nöjet inbjuda till

Svenska Mästerskap

i Forsgrénska Badet, Stockholm, lördagen den 1 nov. och söndagen den 2 nov. enligt följande program:

1 nov. kl. 12.00 (Obs.! Ändr. tid)

100 m bröstsim, herrar, försök
200 m frisim, damer, försök
200 m ryggsim, herrar, försök

Kl. 19.00:

100 m bröstsim, herrar, final
200 m frisim, damer, final
200 m ryggsim, herrar, final

2 nov. kl. 10.00:

100 m fjärilsim, herrar, försök
200 m ryggsim, damer, försök
100 m bröstsim, damer, försök

Kl. 19.00:

Lagsim 4×50 m, damer, final
100 m fjärilsim, herrar, final
200 m ryggsim, damer, final
100 m bröstsim, damer, final
Lagsim 4×100 m, herrar, final

Anmälan till tävlingarna skall göras senast tisdagen den 28 okt. kl. 24.00 under adress: Svenska Simförbundet, Sveavägen 29, Stockholm. Inga efteranmälningar godtagas. De bästa tiderna i försöken är finalkvalificerande. Förening är skyldig att återtaga anmälan för deltagare och lag, som ej ställer upp, senast kl. 10 dagen före den aktuella tävlingsdagen. Uteblir deltagare utan godtagbar anledning debiteras vederbörande förening en straffavgift av kr. 5:— per deltagare och gren. Reseersättning utgår enligt gällande SM-bestämmelser.

SK Neptun—Stockholms KK

Resor

Av klubbens elitsimmare har de flesta vid det här laget kuskat runt åtskilligt i Europa. Inte bara på landslagsresorna (där Neptun varit starkt representerad) utan även som rent klubblag har neptunarna vid ett flertal tillfällen gästat Öst- och Västtyskland. Att dessa resor är en stor sporre till fortsatt idogt tränande säger sig självt.

Memorandum

Innan man avslutar en artikel om Neptun måste man rädda åtskilliga namn som betytt ofantligt mycket för svensk simning och dess utveckling genom åren. Johan af Klercker (klubbens förste ordförande), Gustaf Wretman, Nils och Erik Regnell, Max Gumpel, Cletus och Ville Andersson, Ville Persson, Calle Bondesson, Gustaf Johansson, Verner Sahlin, Bengt Wallin, Axel Benzler, Johan Danielsson, Hugo Lundewall, Hilmer Wiktorin, Alfred, Sven och Tor Henning, Arvid Spångberg, Ernst Brandsten och Sven Schönhuldt.

Diverse

Neptun kan i övrigt presentera sig som världens säkerligen främsta lagkappsimningsklubb. 10-, 20- och 50-mannalagkapperna har man de senaste åren dominerat fullständigt vilket visar vilken enorm mängd snabba män det fostrats i den framgångsrika stockholmsklubben. Femtiomannasimningen är för övrigt ett av Neptuns stora arrangemang. Den traditionella simmarfesten arrangeras årligen samman med Stockholms-Tidningen. Då om inte förr är det absolut "spikat" i Forsgrénska. Vidare svarar man ihop med Svenska Dagbladet för de klassiska skolsimningarna varje vår. Det är åtskilliga blivande simmare som fått sitt intresse väckt på dessa årligen återkommande och med stor spänning emotsedda "fighterna" i det våta.

Önskemål

1. Bättre träningsmöjligheter i huvudstaden.
2. Förbättrad ekonomi.
3. Ökat utbyte med utländska klubbar.

Neptuns svenska mästare

Tor Henning sr. 21, Ulla-Britt Eklund-Öberg 21, Sven Pettersson 20, Ville Andersson 18, Marianne Lundquist-Grane 14, Anita Hellström 13, Anna Stina Baidinger 11, Wille Grut 11, Bo Larsson 9, Ruth Adlerz 8, Birgitta Lundquist 8, Ingegärd Hansson 8, Maud Berglund-Zellén 7, Runor Sandström 7, Cletus Andersson 7, Martin Lundén 7, Tore Ljungqvist 6, Thor Henning jr. 6, Hans Lindström 5, Tore Synnerholm 5, Ingegerd Fredin 4, Nils Backlund 4, Werner Sjögren 4, Nils Pettersson 4, Berit Piper 4, Florence Johansson 3, Gösta Robach 3, Olle Bergvall 3, Hilding Björk 3, Per-Olof Eriksson 3, Kristian König 3, Arvid Spångberg 3, Hilmer Wiktorin 3, Leif Wolmsten 3, Bibbi Segerström 3, Per Ola Lindberg 3, Birgitta Öhman 2, Marianne Pavoni 2, Lennart Adlerz 2, Broa Bergström 2, Nils Dunér 2, Gösta Persson 2, Ebba Haglund 1, Marianne Lindberg 1, Inger Sjöberg 1, Tanya Nilsson 1, Ernst Brandsten 1, Bertil Fernqvist 1, R. Kjellgren 1, Olof af Klercker 1, Cai Millner 1, Lars Olof Nyberg 1, Lennart Olsson 1, Stig Sjöberg 1, Tore Svensson 1, Henry Timdal 1, Per Gunnar Widebäck 1, Bengt Nordvall 1, Monica Öberg 1, Marianne Johansson 1.

VI PRESENTERAR ....

Sten Hellqvist

Uppsaliensaren, som är mannen bakom Neptuns damsektion, kom till Stockholm 1934, där han tillträdde en befattning som badmästare i Sportpalatset. Sedan 1939 har han haft sin dagliga gärning i Forsgrénska badet som 1:e badmästare.

Sten började som tränare i Neptun 1946 och var med om att starta damsektionen, som han under de gångna åren fört fram till en tätplats inom svensk simning.

Framgångsrikast under de 14 åren har förutom dagens elitkader i första hand varit Ulla-Britt Eklund, Ruth Wester, Maud Berglund och Ingegerd Lindfeldt. Roligaste tävling: SM i Karlskrona 1949, då neptunflickorna första gången deltog i ett mästerskap. Debuten var mycket givande med individuellt mästerskap för Ulla-Britt och lagseger i medley.

Ett Hellqvist-tips till andra tränare: Var inte rädd för att börja träningen redan när adepterna är i 8—9-årsåldern.

Önskemål: Ökade träningsmöjligheter och flera bassänger. Utbyte med utländska tränare. Alla viktiga tävlingar slut 1 okt. resp. 1 maj. Större möjligheter för skiktet närmast eliten till tävlingar.

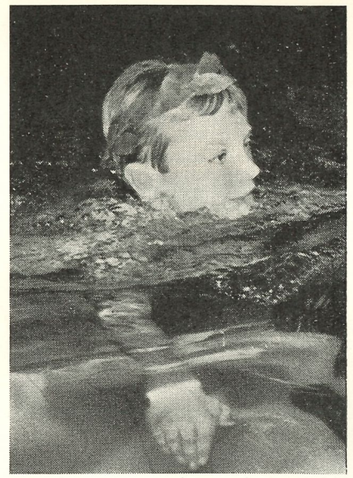

Kronprinsen simkandidat

Så dog Sportpalatset. En skara gamla simmarhjältar, en ny simmardrottning och landets blivande monark uppträdde och gladde en publik som för sista gången satt och försökte titta runt de förargliga pelarna, som alltid skymt sikten ned mot den längsta bassängen i Stockholm och Sverige.

De som riktigt miste ett hemvist var de många äldre och unga i Stockholms Kappsimningsklubb som haft Sportis till träningsvatten två gånger i veckan de 28 år det orkat hålla öppet för det fåtal stockholmare som förstått att masa sig ned till palatset vid S:t Eriksbron.

Avslutningsfesten, arrangerad av detta anrika Kappis — som har introducerat det namnet, i prydliga amerikanska "collegebokstäver" på träningsoverallernas ryggar — tillsammans med Simfrämjandet och Dagens Nyheter, blev kunglig och lätt vemodsfull. Den sista högtidliga promotionen ägde rum, av den elvaårige gossen Carl Gustaf, Sveriges arvfurste, i blå badrock och vita simbyxor. Han promoverades av mamma. När han dök för att i promotionens stadgade sirliga och långsamma bröstsim glida fram efter de elva avlagda proven fick han högt expertbetyg av Sveriges mångfaldigaste världsmästare:

— Det gjorde du bra, gubben, hördes Arne Borg säga med djup bas när högst densamme dök.

SIMSPORT din tidning
Läs den! Sprid den! Stöd den!

VI PRESENTERAR ....

Åke Johansson

"Urskåning" från Malmö som vid 3½ månads ålder kom till Stockholm. Första kontakten med simningen fick Åke i Sportpalatset, där han började som badmästare 1934. Kom till Forsgrénska 1940. Började som tränare i Hellas 1945, där han på 40-talet hjälpte fram de sjögröna till en plats som svensk herrklubb nr 1. Största löftena under Hellastiden: Bo Eriksson och Lasse Eriksson. Sedan han 1956 började med Neptun har även Leif Wolmsten, Per Ola Lindberg, Bengt Nordvall och Lars Erik Bengtsson inrangerats i listan över landslagsmän. Som tips för andra instruktörer vill Åke i första hand framhålla vikten av att inte ha för bråttom med konditionsträningen. Lägg även en stor vikt vid stilträning med andningsteknik. Lägg 90 % av stilträningen på armtagen, när det gäller frisim, ryggsim och fjärilsim och lika mycket på bentagen då det gäller bröstsim.

Önskemål: Ökade träningsmöjligheter och fler bassänger. Möjligheter att i utlandet få studera träningsmetoder. Mer tid i skolorna för fysisk fostran. Intimare samarbete mellan tränare, klubbledningar och simförbund.

Australiska simstjärnor slutar

Australiens simsport har fått oväntade bekymmer. Världsrekordinnehavarna John Monckton (rygg) och Terry Gathercole (bröst) har meddelat, att de ämnar dra sig tillbaka från aktiv idrott, och även den näst bäste ryggsimmaren, John Hayres, funderar på att följa deras exempel. Den världsberömda frisimmerskan Lorraine Crapp, kommer också "inom den närmaste tiden" att dra sig tillbaka, säger hon.

En tröst är att man får upp nya, lovande ungdomar på löpande band. Största förhoppningarna sätter man till den 14-årige Kim Aunger, som simmat 440 yards fritt på 4.47,2. Murray Rose och Jon Konrads hade sämre topptider, då de var i hans ålder.

Sverige fick 5 akademiska NM

Sverige tog hem fem nordiska akademiska mästerskap i simning i Köpenhamn den 2/10. I och för sig kanske det inte klingar så högt i idrottskretsar att vinna "studenternas" speciella tävling, men nu är det faktiskt så inom simsporten att den idrottsliga klassen ligger avsevärt mycket högre än i de flesta andra discipliner och det som presterades i dessa AM kan utan tvekan bokföras i elitidrottsklassen.

Fem mästerskap till Sverige alltså enligt följande förteckning:

100 m frisim, herrar: Lennart Brock, Lund 58,0.

100 m rygg, damer: Eva Varde, Lund 1.25,9.

4×50 m medley, herrar: Sverige 2.06,9.

4×50 m medley, damer: Sverige 2.38,5.

Vattenpolo: Sverige.

Men det såg föga lovande ut inledningsvis. Efter fyra grenar saknade fortfarande de svenske ett mästerskap och man började ana det värsta. Så mycket att säga till om hade vi inte på 100 m frisim för damer, där danska mästarinnan på 400 m frisim, Anne Palle, lekte sig till segern. Herrarnas 100 m ryggsim var i och för sig inget svenskt bakslag eftersom nordiske mästaren, Finlands Stig Grenner, hemförde grenen på internationellt storfina 1.07,7, men titeln var Sverige en bra bit ifrån, även om vår duo, Lars Berg (1.11,4) och Curt Furberg (1.13,5) belade platserna närmast den suveräne finländaren. Likaså hade vi absolut ingenting att säga till om i herrarnas 200 m bröstsim, där nordiske mästaren, finländaren Pekka Lairola, var totalt överlägsen och lämnade svenske "reserven", Per-Gunnar Widebäck, långt, långt på efterkälken.

Damernas 100 m bröstsim saknade överhuvudtaget svenskt deltagande, men så kom Sverige med stormsteg! Herrarnas sprintermästerskap hemfördes av Lennart Brock, damernas ryggsim blev en seger för Eva Varde, både herrarnas och damernas lagsimning gav Sverige segrar och så avslutades dagen med triumf för de svenske i vattenpolo.

Gbe.

RESULTAT

100 m frisim, damer: 1) Anne Palle, Danmark 1.13,7. 2) Marit Sæter, Norge 1.15,8. 3) Totta Mathiason, Sverige 1.20,9.

100 m rygg, herrar: 1) Stig Grenner, Finland 1.07,7. 2) Lasse Berg, Sverige 1.11,4. 3) Curt Furberg, d:o 1.13,5.

200 m bröst, herrar: 1) Pekka Lairola, Finland 2.41,3. 2) Per-Gunnar Widebäck, Sverige 2.58,3. 3) Tage Rosenhagen, Danmark 3.03,8.

100 m bröst, damer: 1) Dorrit Kristensen, Danmark 1.26,7. 2) Bodil Holle, Danmark 1.32,3.

100 m frisim, herrar: 1) Lennart Brock, Sverige 58,0. 2) Jörgen Nielsen, Danmark 59,4. 3) Stig Grenner, Finland 1.00,0.

100 m rygg, damer: 1) Eva Varde, Sverige 1.25,9. 2) Kirsten Rathken, Danmark 1.26,0. 3) Anne Palle, Danmark 1.26,6.

4×50 m medley, herrar: 1) Sverige 2.06,9. 2) Danmark 2.12,6. 3) Norge 2.29,1.

4×50 m medley, damer: 1) Sverige 2.38,5. 2) Danmark 2.38,6.

Simmarbragd av Greta Andersen

Danskfödda OS-mästarinnan Greta Andersen, som numera är gift med en amerikan och bosatt i Californien, simmade härom sistens från fastlandet till Catalinaön och åter.

Det är ungefär samma längd på hennes tillryggalagda sträcka som Engelska kanalen tur och retur. Hon startade från ön och gick i land på fastlandet efter en rekordsimning på 10 tim. 49 min. 41 sek. Sedan hon vilat en halv timme, tog hos sig tillbaka på tiden 15 tim. 36 min. 38 sek. och blev därmed den första simmare som avverkat distansen i båda riktningarna.

Stipulationstider för fribad

Följande stipulationstider för fribad gäller:

Frisim	*Herrar*	*Damer*
100 m	59,5	1.10,0
200 m	2.12,0	—
400 m	4.53,0	5.25,0
1500 m	19.30,0	—
Bröstsim		
200 m	2.50,0	3.13,0
Fjärilsim		
100 m	—	1.20,0
200 m	2.38,0	—
Ryggsim		
100 m	1.09,0	1.20,0

Anmälan måste göras till förbundet av vederbörande simmares klubb.

Skånerekord av Brock

Rundturens och Poseidons årliga höstgala i Lunds simhall är en pålitlig simsuccé, som den 5/10 upprepades för 18:e året i följd. Den fulltaliga publiken serverades en omväxlande underhållning av idrott och show i traditionell stil, och receptet ifråga står sig tydligen ännu gott.

Idrottsligt lämnade tävlingarna utmärkta resultat. Att Lennart Brock och Gull-Britt Jönsson simmade hem "Rundturspokalerna" på 100 m fritt innebar ingen överraskning — tvärtom var detta ett infriat favorittips — och detsamma gäller förstås Ran-flickornas dominans i den "öppna" tävlingen över samma distans. Brock forsade fram på skånska rekordtiden 57,9, Gull-Britt fick 1.08,9 och Karin Larsson 1.08,0.

De bästa resultaten blev:

100 m frisim, damer, Rundturspokalen: 1) Gull-Britt Jönsson, Pos. 1.08,9. 2) Cecilia Keidser, Pos. 1.13,7. 3) Ulla Burnell, Limh. 1.15,8. *Heat II:* 1) Karin Larsson, Ran 1.08,0. 2) Barbro Andersson, Ran 1.09,0. 3) Christina Larsson, Ran 1.11,9.

100 m frisim, herrar, Rundturspokalen: 1) Jan Andersson, Attack 1.02,7. 2) Leif Olsson, Landskrona 1.05,3. 3) Jan Svensson, Attack 1.05,4. *Heat II:* 1) Lennart Brock, Pos. 57,9. 2) Jörgen Nielsen, Köpenhamn 1.01,7. 3) Leif Nilsson, Attack 1.02,4.

50 m ryggsim, poseidonpojkar: 1) Holger Magnusson 39,5. 2) Per Olle Paulsson 42,6. 3) Göran Larsson 44,4.

100 m bröst, herrar: 1) Roland Lundin, Ran 1.18,8. 2) Lars Göran Öhlin, LSS 1.20,8. 3) Axel Seversson, Ran 1.20,8.

100 m rygg, herrar: 1) Kjell Stenström, Pos. 1.10,3. 2) Börje Mårtensson, Ran 1.11,2. 3) Nils Lundgren, TSS 1.12,7.

100 m fjäril, herrar: 1) Knut Leijon, Pos. 1.10,5. 2) Gunnar Lenning, HSS 1.11,3. 3) Jan Olof Larsson, MS 1.12,5.

Lars Eriksson 1.06,4

Resultat vid Hellas' simtävlingar i Forsgrénska badet söndagen den 28 sept.

100 m rygg, herrar: 1) Lars Eriksson, Hellas 1.06,4. 2) Börje Mårtenson, Ran 1.10,1. 3) Bo Larsson, Hellas 1.10,3. 4) Kjell Stenström, Poseidon 1.11,6. 5) Bo Pettersson, Upsala SS 1.11,8.

100 m bröst, herrar: 1) Roland Lundin, Ran 1.17,4. 2) Axel Severson, Ran 1.19,0. 3) Jan Engwall, Hellas 1.21,0.

100 m fjäril, herrar: 1) Bengt Rask, SKK 1.08,6.

4×100 m frisim, damer: 1) SK Ran 4.41,5.

Rekord på rekord i Skolungdomens

Bibbi Segerström 1.14,6 i rygg · Karin Larsson 1.06,3 i frisim

Av Gösta Ölander.



Johannes samrealskola från Malmö vann C-flickornas lagkapp, fr. v. Rigmor Olsen, Lil Persson, "Kisse" Larsson, Ulla Thorn-Jonsson och Kerstin Dahlberg.

Efter årets skolsim är man på det klara med att dessa tävlingar definitivt lämnat lekåldern. Inga s. k. indianstilar eller något åt det hållet, ren elitidrott är det fråga om, rena allvaret m. a. o. och denna bistra verklighet har slagit igenom till och med så, att stämningen, på läktaren fördystrats. Det skriks och hejas inte som förr, då startern hade det besvärligt, när han skulle äska tystnad för start, men nu var det en lätt uppgift för "Zuckis" Zuckerman att blåsa till sig stillhet.

Nåja det är ju bra med ordning men synd är det onekligen att den sjuhurrande entusiasmen — som tidigare "gjorde" Skolungdomens — försvunnit. Låt oss hoppas att det är en temporär företeelse och låt oss hoppas på en uppryckning till nästa år från gruppen supporters. Inte behöver väl bättre resultat i vattnet bli sämre stämning på läktaren. Tvärtom borde det vara.

Fram för ordentliga hejarklackar. Sådana tyckte vännen Ernst Killander mycket om.

Men eljest var det rasande trevligt i Forsgrénska badet med alla dessa strålande resultat.

Kronan på verket satte Bibbi Segerström på lördagskvällen genom att forsa fram ett svenskt rekord på 100 m rygg med 1.14,6. Där visade Bibbi den gnista och vilja som man saknade hos henne under sommaren och på EM. Neptunjäntan är en humörsimmerska men hon har fighterinstinkt och det gäller därför för hennes omgivning att få henne på det rätta humöret i samband med träning och tävling. Med säkerhet var det inte Bibbis sista rekord vi fick uppleva. God fortsättning.

Birgitta Öhman pressade sig till 1.16,1 och förpassade därmed f. d. rekordhållerskan Gullbritt Jönsson från Lund till 3:dje-platsen. 1.17,0 för "Gullet".

Karin Larsson var mycket stark på 100 m och hennes tid, 1.06,3, talar sitt tydliga språk. Under 1.06 hade det blivit om Karin varit med ordentligt på första längden. Med den snabbhet som skånskan nu besitter, borde det vara upplagt för en snygg rekordputsning på 400 m. Denna längre distans bör givetvis snarast införas även för flickor på Skolungdomens.

(Apropå tävlingsprogrammet så bör skolidrottsledningen nu sätta sig ner och tänka om när det gäller ungdomsidrott och ålder. Det går inte att ha så overkliga bestämmelser att en pojke som blev 8:e på 1.500 m på EM inte får simma 400 m. Etc. etc.)

Anita Hellström, den 18-åriga olympiska neptunjäntan, tar inte så hårt på tävlingssimmet f. n. och hon blev nu inte bättre än 6:a på 100 m fritt.

I bröstsim noterades glädjande nog tvenne prima saker:

2.46,0 på 200 m av AB-pojken från Luleå, Lars Gunnar Alm, varvid Christer Junefelt hörde till de klart besegrade.

1.17,1 på 100 m klass C av malmöpågen Axel Severson, utklassande sina konkurrenter.

Tiderna kanske inte säger så mycket i och för sig, men lovar desto mer. Både Alm och Severson simmar enkelt och riktigt — de har under 2.40 i kroppen — och att döma av deras avslutningslängder så har de också den rätta viljan. Kanske blir den långbente Severson bäst så småningom — han har det där påskjutande klippet i sitt bentag som brukar vara en stor bröstsimmares särmärke. Lägg dessa båda namn på minnet.

Roligt att det börjar komma bröstsimmare igen. Och att det nu simmas alltmer effektivt och rent sedan det oroliga undervattensbadandet förbjöds.

Däremot är det ännu inte riktigt bra bland flickorna i bröst, trots att det gått märkbart framåt på sistone.

Att talanger är på gång det såg man emellertid i C-klassen, där trion Kerstin Lundqvist, Djursholm, Kersti Östman, Malmö och svenska mästarinnan Marianne Johansson från Enskede knappt gick att skilja åt på "för korta" 50 m. Hur man kunde få tidsskillnad mellan dem är svårt att förstå.

Nyckeln till de stora tiderna i bröstsim ligger onekligen i bentaget och man får hoppas att våra instruktörer i fortsättningen ägnar denna tekniska detalj skärpt uppmärksamhet.

C-flickorna hade förresten en lika raffinerande uppgörelse på 50 m fritt, där det var lika svårt att sätta töserna i täten.

Barbro Andersson, som i försöket tangerade Ingegärd Fredins 12-åriga notering 30,6, kom mycket dåligt iväg i finalen. Hon låg 3/4 m efter i början men simmade sig snyggt upp och ledde knappt men klart 10 m från mål. Då kom "Kisse" Larsson — kusinen — med en ettrig spurt och i mål var det som sagt hugget som stucket. Vi tyckte att Barbro — trots armtagsväxling på slutmetern — var något före, men domarna ansåg nu inte det. Tidsskillnaden borde dock ha justerats.

Per-Ola Lindberg var givetvis överlägsen på 100 m i AB-klassen och han nådde 57,9 utan att ta ut sig. Han hade

förkylning i kroppen och så hade han 400 m senare på kvällen att tänka på. Nästa år blir det nog neråt 56 sek. av ”Pålle” skulle jag tro.

Peter Bergengren, som länge tillhört toppen i Sverige, är just nu inte lika bra i fritt som i rygg, där han satte nytt skolrekord med 1.08,3, men det vore märkvärdigt om inte denna praktgrabb kom på allvar snart på såväl 100 som 200 m. Nästa år blir han militär och därefter flyttar han till Stockholm för studier.

På 400 m för AB-pojkar bereddes man den överraskningen att Jan Andersson från Hälsingborg placerats i sämsta heatet och således inte fick möta P. O. Lindberg och Christer Junefelt. Det var en liten tabbe av arrangörerna. Nu sam Jan ändå bra i sin ensamhet före de andra i sitt heat och fick så fin tid som 4.54,9 och det vann han klart på eftersom Per-Ola endast orkade med 5.00,3 i andra heatet.

Roligt var det att antalet deltagare i hopp var så stort och en del talanger spårades, speciellt i yngsta klassen. Helt visst har simhoppningen mycket att ge ungdomen och talet på visst håll, att grenen inte skulle ha existensberättigande på Skolungdomens är dumt och verklighetsfrämmande. Standarden var bättre än någonsin tidigare — detta är faktum — och jag tycker att man i samband med kritik av simhopp av skolungdom bör ta i betraktande grenens svårighetsgrad.

Grabbar som Anders Lindstål och Göran Thorell, båda från Södertälje, är små fynd och verkligt trevligt var att se ljushåriga göteborgsflickan Lisbeth Karlssons friska hopp från 10 m.

Göran Lundqvist och flickorna Enel Nöu, Uppsala, och Ann-Britt Wahlström, Borås, har ju varit med förut men alla tre gladde med eleganta ”kringlor”. Likaså förnöjdes man åt de små stockholmskorna Kristina Hellgren och Kerstin Rybrandt.

RESULTATEN:

Pojkar A-B (17—20 år)

100 m frisim: 1) Per-Ola Lindberg, Norra Latin 57,9, 2) Bengt Furberg, Skellefteå 59,0, 3) Peter Bergengren, Skellefteå 1.00,0, 4) Leif Sjölin, S:t Petri lärov. Malmö 1.02,2, 5) Göran Åhs, Hudiksvall 1.02,8, 6) Kjell Stenström, Lunds Priv. Elementar 1.03,2.

400 m frisim: 1) Jan Andersson, Hälsingborgs Yrkessk. 4,54,9, 2) Per-Ola Lindberg 5.00,3, 3) Christer Junefelt, Jönköping 5.01,0, 4) Peter Bergengren 5.11,4, 5) Göran Eriksson, Karlskoga 5.12,3, 6) Ernst Rydahl, Karlstads handelsgymn. 5.24,6.

100 m ryggsim: 1) Peter Bergengren 1.08,3, 2) Göran Eriksson 1.09,4, 3) Kjell Stenström 1.10,5, 4) Anders Timdahl, Uppsala ensk. 1.10,5, 5) Bengt Furberg 1.13,2, 6) Håkan Holmström, Borås prakt. 1.14,2.

200 m bröstsim: 1) Lars Gunnar Alm, Luleå Yrkesskolor 2.46,0 (rekord), 2) Christer Junefelt 2.49,7, 3) Lars-Göran Öhlin, Malmö Latin 2.50,4, 4) Märt Saarm, Nyköping 2.51,2, 5) Hans Bolkeus, Solna 2.54,7, 6) Jan-Eric Holmström, Halmstad 3.00,6.

5×50 m frisim: 1) Skellefteå lv 2.20,2, 2) Norra Latin 2.22,5, 3) S:t Petri läroverk, Malmö och Lunds privata 2.25,3, 5) Hälsingborgs lv 2.25,4, 6) Bodens lv 2.26,1.

Höga hopp: 1) Göran Lundqvist, Östra real 44,0, 2) Bo Wallsten, Sigtunaskolan 29,78.

Svikthopp: 1) Göran Lundqvist 39,17, 2) Bo Wallsten 32,18, 3) Tomas Lakocinsky, Lunds katedralskola 25,57.

Pojkar C (15—16 år):

100 m frisim: 1) Lars Olof Jönsson, Hälsingborg prakt. real 1.00,5, 2) Gunnar Lenning, Hälsingborgs lv 1.00,8, 3) L. E. Bengtsson, Norra Latin 1.00,9, 4) B. O. Almstedt, Örebro real 1.01,5, 5) Börje Mårtensson, S:t Petri lv, Malmö 1.02,0, 6) Rolf Hedeberg, Göteborgs komm. rel 1.03,8.

100 m bröstsim: 1) Axel Severson, Malmö Latinlärov. 1.17,1 (rekord), 2) Gunnar Lenning 1.21,2, 3) Olle Strömkvist, Hudiksvall 1.24,6, 4) Göran Klingenstierna, Hvitfeldtska, Gbg 1.26,2, 5) P. O. Sandqvist, Karolinska, Örebro 1.26,5, 6) Magnus Hultman, Sigtunaskolan 1.28,0.

5×50 m frisim: 1) Karlstad 2.32,7, 2) Djursholms samskola 2.33,1, 3) Katrineholm 2.34,2, 4) Sigtunaskolan 2.36,1, 5) Örebro Praktiska Realskola 2.40,5, 6) Södertälje Enhetsskola 2.49,7.

Trampolinhopp: 1) Anders Lindstål, Södertälje 39,87, 2) Jan-Erik Nilsson, Göteborgs Prakt. Real 30,20, 3) Christer Svensson, Lunds Katedralskola 28,60, 4) Sven-Olov Johansson, Borlänge 25.20.

Svikthopp: 1) Göran Thorell, Södertälje 29,42, 2) Christer Svensson 20,42.

Flickor A-B (17—20 år):

100 m frisim: 1) Karin Larsson, Slottstaden, Malmö 1.06,3, 2) Bibbi Segerström, Skarpnäcks fsk 1.08,2, 3) Birgitta Wängberg, Kungsholms lv 1.09,1, 4) Gullbritt Jönsson, Lunds priv. 1.10,3, 5) Anita Hellström, Södermalms komm. flicksk. 1.10,9, 6) Tanya Nilsson Sthlms stads handels 1.11,0.

100 m ryggsim: 1) Bibbi Segerström 1.14,6 (sv. rekord), 2) Birgitta Öhman, Sthlms stads yrkessk. 1.16,1, 3) Gullbritt Jönsson 1.17,0, 4) Tanya Nilsson 1.20,4, 5) Agneta Gustafsson, Katrineholm 1.20,5, 6) Siv Johansson, Halmstad 1.23,3.

100 m bröstsim: 1) Eva Törngren, Kalmar lv 1.26,7, 2) Barbro Eriksson, Nyköpings lv 1.27,0, 3) Elisabeth Hernth, Östersunds lv 1.27,2, 4) Berit Piper, Sofia komm. flicksk. 1.27,8, 5) Barbro Persson, Uppsala 1.31,0, 6) Gunilla Norrman, Vetlanda samreal 1.31,3.

5×50 m frisim: 1) Södermalms Komm. flickskola 2.42,7 (rekord), 2) Karlskoga 2.49,1, 3) Sofia Komm. flickskola 3.04,4, 4) Djursholms samskola 3.07,7, 5) Karlstad 3.11,1.

Höga hopp: 1) Ann-Britt Wahlström, Borås 36,46, 2) Lena Sjöström, Nya elementar 33,63, 3) Elisabeth Peterson, Karlskoga 30,44.

Svikthopp: 1) Ann-Britt Wahlström 35,62, 2) Elisabeth Peterson 33,14, 3) Birgitta Selin, Karlskoga 29,13, 4) Lena Sjöström 28,98.

Flickor C (14—16 år):

50 m frisim: 1) Kristina Larsson, Johannes samreal, Malmö 31,0, 2) Barbro Andersson, Slottsstadens 31,1, 3) Ulla Thorn-Johnsson, Johannes samreal, Malmö 31,2, 4) Sonja Löfstrand, Södermalms komm. flicksk. 31,6, 5) Gunilla Hallerstedt, Karlskoga 32,3, 6) Gunilla Ekblom, Östersunds komm. flicksk. 32,6.

50 m bröstsim: 1) Kerstin Lundqvist, Djursholms sam 40,5, 2) Kersti Östman, Malmö borgarsk. 40,7, 3) Marianne Johansson, Enskede lv 40,8, 4) Marianne Ekdahl, Borås komm. flicksk. 41,2, 5) Gunnel Larsson, Skövde fsk 41,4, 6) Ann-Charlotte Hansson, Malmö borgarskola 42,4.

5×50 m frisim: 1) Johannes samreal, Malmö 2.42,7, 2) Malmö borgarskola 2.46,4, 3) Slottsstadens lv, Malmö 2.47,2, 4) Malmö komm, flickskola 2.57,9, 5) Malmö flickläroverk 3.02,9, 6) Djursholms sam 3.04,5.

Trampolinhopp: 1) Lisbeth Karlsson, Göteborgs folkskolor 36,18, 2) Enel Nöu, Uppsala 33,25, 3) Inger Skoog, Karlskoga 30,73, 4) Caroline Eriksson, Uppsala 28,27, 5) Agneta Cato, Malmö flickläroverk 25,10, 6) Kerstin Rybrant, Adolf Fredriks folksk. 20,77.

Svikthopp: 1) Enel Nöu 37,06, 2) Christina Hellgren, Björkhagens enhetssk. 36,00, 3) Kerstin Rybrant 30,58, 4) Britta Karlsson, Kalmar folkskolor 30,43, 5) Siv Larsson, Högalids samrealsk. 29,69, 6) Caroline Eriksson 29,61.

Skellefteå bäst

Skellefteå blev bästa pojkskola sammanlagt i skolsimningarna med 26 poäng och erövrade därmed Hj. Johanssons vandringspris för året före Norra latin, som kom upp i 20 poäng. Ernst Killanders vandringspris till bästa C-pojkskola gick till Södertälje med 12 poäng med Hälsingborg närmast med 10.

På flicksidan tävlas det om två pris, uppställda av SKK. Karlskoga var bäst totalt med 26 poäng före Slottsstadens läroverk i Malmö, som tog 15. Bland C-flickorna vann Johannes samreal, Malmö, före Uppsala med 16 poäng mot 15.

Fjärilsimrekord

Holländska europamästarinnan i fjärilsim, Tineke Lagerberg, fastställde i Naarden (50-metersbana och sött vatten) världsrekordet på 200 meter till 2.38,9. Mellantiderna var på 50 m 34,2 och 100 m 1.14. Det förra rekordet hölls av amerikanskan Nancy Ramey på 2.40,5. Birgitta Lundquist, Neptun, har svenska rekordet på 2.49,1.

USA-stjärnor i Australien

Australiska simförbundet har inbjudit en del amerikanska och en japansk simmare till tävlingar i mars nästa år. Från USA kommer en stark trupp med bl. a. simmerskorna Chris von Saltza (av den svenska grevliga ätten) och Sylvia Ruuska, vars föräldrar är finnar. Från Japan kommer Yamanaka.

Rolf Junefelt gör fin come back

Bröstsimmarna har kommit i rekordtagen. I Jönköping noterade Rolf Junefelt den 5 okt. 1.14,5 vilket är 3 tiondelar bättre än hans egen rekordnotering på sträckan och i Göteborg vann Bernt Nilsson 200 m på 2.41,5 vilket också var nytt svenskt rekord.

Vid samma tävlingar vann B. O. Almstedt, Örebro, ryggsimsuttagningen till TV-landskampen mot England på 1.07,6 före Ulf Göran Johansson som hade 1.08,3.

I Malmö kämpade Roland Lundin, Ran, och Tommie Lindström, Polisen, om andraplatsen på 200 m bröstsim i landskampen. Lundin vann på 2.43,6 medan Lindström hade 2.44,4.

Nästa nummer av
SIMSPORT
utkommer omkr. 15 nov.

Kate 1.06,0 i »Sportis»

Kate Jobson noterade strålande 1.06,0 när hon på tisdagskvällen den 30 sept. vann 100 m fritt i Sportpalatset. Den tiden kan hon inte förbättra, ty efter denna dag finns inte banan mer.

Det var en magnifik simning Kate gjorde sedan hon hovnigit för prinsessan Sibylla. 1.06 i den ökänt tungsumna bassängen är en ganska fenomenal prestation. Tydligen har hyllningarna efter EM-segern inte tagit formen från Varbergsflickan. I sitt släptåg hade hon Birgitta Wängberg, som blev tvåa på goda 1.08,3, medan Bibbi Segerström inte orkade med riktigt på sluttampen utan fick nöja sig med 1.09,5 på tredje plats.

I det andra heatet på 100 m fritt gladde lilla Jane Cederqvist med 1.10,8 — där är en flicka som skulle kunna ha kommit ner till Kates banrekord om inte . . . .

Den manliga eliten tog farväl av Sportis med 200 m fritt. Willy Hemlin, årets svenske mästare, ledde från start till mål, och vid 150 meter var så pass överlägsen att han sedan inte uppmärksammade Per-Olov Eriksson, trots dennes vilda sluggning. 2.14,9 noterade Willy, och 2.15,3 gjorde Per-Olov, som på sista 25 klart distanserade trean Lasse Eriksson, Hellas 2.16,8.

Lille Richard Ceder, Hellas, och ”sonsonen i huset” Anders Julin, SKK, hade en animerad uppgörelse på 10-åringarnas 50 m fritt. Ceder vann på 39,3, Julin hade 39,5. Bert Svensson noterade 27,3 på samma distans för något äldre pojkar — med simfenor på fötterna som hjälpmedel.

Hellas fortsatte segerraden med att vinna pololagkappen — det gällde för de sju i laget att simma vardera 50 meter med polobollen som ”stafettpinne”. Kappis bjöd överraskande fint motstånd, och tiden för båda blev samma 3.53,4. 3) Tunafors 3.58,5. Det var faktiskt en rolig tävling — och tydligen behövlig för polospelarna också.

Familjen Jutner — pappa Arne, mamma Gunnel (Söderberg förut) och sonen Mats vann mixedklassen i familjelagkappen 3×50 m. 1.43,7 blev tiden med familjen Eskil Lundahl (plus sonen Björn och dottern Margareta) som tvåa på 1.45,7, och Gösta, Märta och Lars Ölander trea på 1.46,5. I herrklassen räckte inte kombinationerna far—söner till, utan tre brödratrios kom främst: 1) Tommie, Ronnie, Jonnie Lindström 1.31,2, 2) Karl, Johan, Bror Holmlund, 3) Björn, Lars, Ulf Pernold.

Publiken var fulltalig, vilket betydde, att arrangörerna SKK—Simfrämjandet fick dela på ett välförtjänt netto.

Norrbottens Simförbund

Ordförande:
Sven Strandqvist, Luleå
Sekreterare:
Holger Forslund,
Simhallen, Munksund.

26/10 Sim-DM 3:e avd. i Bodens Badhus (SM:s inomhusgrenar). Arr. Bodens BK.

1—2/11 Inomhus-SM i Stockholm.

Nov. Dagar fastställes senare. Polo-DM för seniorer och juniorer. Om tillräckligt antal lag anmäla sig är det meningen att DM-turneringen skall spelas i serieform.

16/11 Norrbottens Simförbunds årsmöte i Luleå Badhus.

Särskilda inbjudningar kommer att tillställas berörda simklubbar i distriktet.

*

Italienskt rekord på 100 meter fjäril har satts av Federico Dennerlein, som i Neapel noterade 1.04,0. Han ligger på tredje plats på ”alla tiders” europalista. Lazzari hade 2.42,3 på 200 m bröstsim.

*

4 jugoslaviska rekord sattes i mästerskapen i Zagreb: 100 m rygg Dorsic 1.06,4, 200 m fjäril Volcansek 2.32,8, 100 och 400 m fritt för damer Hilda Zeier med 1.08,0 resp. 5.24,2. Övriga bästa: 100 m fritt Kocum 57,8 (57,6 i försöket), Jeger 59,2, 400 m Koskic 4,48,0, Brinovic 4.50,0, 1.500 m Cikovic 19.21,0, 200 m bröst Pandur 2.46,6, damer 200 m bröst Matekale 3.04,0, 100 m rygg Rajkovic 1.18,4. Tvåan på 100 m fritt, Benkovic, hade 1.08,8.

*

Fina simtider nåddes vid den holländska inomhussäsongens start på 25-metersbana i Amsterdam: Corrie Schimmel 4,57,4 på 400 m fritt och Ria van Velsen 1.12,7 på 100 m rygg.

Förbundet säljer engelsk hoppbyxa

”Diving”, engelsk hoppbyxa av högklassig kvalité ...		12: —
Tävlingsbyxor, nylon (blå, grön, vinröd)		9: —
Simdräkter, nylon (blå, grön, vinröd)		14: —
Underbyxor till d:o		2: 50
Stilbaddräkter (ett fåtal i storlek 38, 40 och 42) ..		25: —
Badsandaler av gummi i valfria färger	34—36	5: —
	37—41	5: 50
	42—45	6: —

Uppland–Västmanland 69–30

Uppland vann stort 69—30 över Västmanland i landskapskampen, som ägde rum i Centralbadet i Uppsala.

Resultat: Lag 4×100 m: 1) Uppland 4.11,2 (Bengt Karlsson, Tore Persson, Wolmar Alm, Glen Pettersson). 2) Västmanland 4.41,0. 200 m bröst, D: 1) Barbro Persson, U 3.16,2. 2) Lena Högling, U 3.22,6. 3) Margareta Lantz, V 3.27,6. 4) Gerd Wedberg, V 3.30,0. Komb. höga hopp, H: 1) Ove Waernborg, U 47,94. 2) Christer Arfström, U 46,28. 100 m fritt, H: 1) Tore Persson, U 1.01,6. 2) John Stinesen, V 1.02,0. 3) Glen Pettersson, U 1.02,2. 4) Bo Hedlund, V 1.03,4. 200 m bröst, H: 1) Bo Larsson, V 2.55,4. 2) Mats Jansson, U 2.59,0. 3) Åke Lind, U 3.02,2. 4) Håkan Kindblom, V 3.08,8. 100 m fritt, D: 1) Inger Thorngren, U 1.10,4 (d-rek.). 2) Anita Karlsson, U 1.15,6. 3) Kristina Lantz, V 1.21,0. 4) Ingrid Wannfeldt, V 1.22,2. 100 m rygg, H: 1) Bo Pettersson, U 1.11,0. 2) Anders Timdahl, U 1.12,0. 3) K.-O. Karnecrantz, V 1.22,4. 4) Birger Ryding, V 1.29,8. 400 m fritt, H: 1) Glen Pettersson, U 5.01,4. 2) Stig Åke Persson, V 5.15,8. 3) Bo Wiberg, U 5.2,0. 4) Göran Johansson, V 5.24,4. 100 m rygg, D: 1) Gunilla Andersson, U 1.28,2. 2) Marianne Jansson, U 1.31,0. 3) Harriet Ekman, V 1.36,2. 4) Ulla Berglund, V 1.41,4. Vattenpolo: Uppland—Västmanland 8—7 (5—2).

Laxen fin i Karlskrona

SK Laxen vann den 21/9 en klubbmatch i Karlskrona, där Simsällskapet fick se sig slaget med 70—49. Två blekingerekord såg dagens ljus i Flottans simhall, dels i herrarnas ryggsim, där Torsten Brunström vann på 1.15,7, dels i herrarnas medley, där KSS hade 5.06 mot Laxens 5.15,6 (hallandsrek.). KSS vann ytterligare två grenar, nämligen 100 m fritt och 100 m bröst för pojkar genom Kenneth Karlegärd och Kjell Nilsson på resp. 1.07,4 och 1.27,4. Claes-Göran Ek, Laxen, vann herrarnas frisim på 1.04,2 och klubbkamraten Lisbeth Bengtsson damernas på 1.18,0. Jan-Erik Holmström vann 200 m bröst på 2.57,6 och Siv Johansson dubbelsegrade med 1.32,2 på 100 m bröst och 1.26,3 på 100 m rygg.

Bröstsimrekord av Bernt Nilsson

Bernt Nilsson, GKK, gav sig den 5/10 själv en plats i landslaget mot England genom att i Valhallabadet sätta nytt svenskt rekord på 200 m bröstsim. Han hade själv det gamla rekordet, som nu blev putsat med 9/10 sek. till 2.41,5.

S 02:s simmare visade sig i övrigt vara främst och vann alla de övriga simgrenarna och då särskilt de båda lagkapperna för damer resp. herrar. Damernas 10-manna gav en vinstmarginal på ca 20 m till tvåan Najaden, som i sin tur var ca 15 m före Elfsborg. S 02:s tid var nytt rekord. Herrarnas lagkapp blev mycket spännande. GKK tog ledningen och behöll denna fram till femte växlingen då alla tre lagen låg lika. Sedan var Elfsborg i ledningen fram till 12 sträckan, då S 02 tog ledningen över två sträckor. Elfsborg kom igen nmed ytterligare två ledningssträckor men sedan stod inte S 02:arna att hota och göteborgarna kunde vinna med ca 6 m före boråsarna. GKK var 4—5 m efter Elfsborg.

RESULTAT

200 m bröst, herrar: 1) Berndt Nilsson, GKK 2.41,5 (nytt svenskt rekord). 2) Juli Farkas, GKK 2.58,2. *10×50 m frisim, damer:* 1) S 02, lag I 5.38,8 (nytt rekord). 2) Najaden, lag I 5.49,3. 3) Elfsborg 6.04,4. *20×50 m frisim, herrar:* 1) S 02 9.33,5. 2) GKK 9.41,2. *100 m frisim, damer:* 1) Ragnhild Romell, S 02 1.11,2. 2) Inge-Gerd Lilja, Najaden 1.12,5. 3) Marianne Ekdahl, Elfsborg 1.12,7. *50 m frisim, pojkar födda 43 och senare:* 1) Thomas Sjöström, S 02 28,3. 2) Lars-Erik Thomé, Elfsborg 28,8. 3) Ivar Wallmark, Elfsborg 29,0. *50 m bröst, flickor födda 44 och senare: 1)* Ulrika Klingenstierna, S 02 41,0. 2) Kristina Sanderoth, Najaden 43,7. 3) Ellinor Nilsson, S 02 44,2. *100 m rygg, herrar:* 1) Bengt Olof Almstedt, Örebro 1.07,6. 2) Ulf Göran Johansson, Elfsborg 1.08,3. 3) Willy Hemlin, S 02 1.12,7. *100 m frisim, herrar:* 1) Per Axel Eriksson, S 02 59,8. 2) Urban Sandheden, GKK 1.01,0. 3) Rolf Hedeberg, S 02 1.02,5.

Barbro slog Karin på 200 m fritt

De simtävlingar som SK Ran grupperat kring den allsvenska polomatchen mot SKK i Malmös Simhallsbad den 5/10 hade som huvudnummer en ganska gedigen inventering av det skånska frisimstallet på herrsidan. Nu hemförde visserligen inbjudne Lars Larsson från Köpenhamn slutsegern på 100 m med goda 57,9 men bakom honom presterades utomordentliga skånska tider. Lennart Brock blev tvåa på 58,1 och Hälsingborgs Lars Olof Jönsson trea på 1.00,2.

Barbro Andersson spurtbesegrade vidare Karin Larsson på 200 m frisim.

RESULTAT

200 m bröst, herrar: 1) Roland Lundin, Ran 2.43,6. 2) Tommie Lindström, Stockholms-Polisen 2.44,4. 3) Axel Severson, Ran 2.52,2. 4) Lars Göran Öhlin, Limhamn 2.52,4. *200 m frisim, damer:* 1) Barbro Andersson, Ran 2.26,0. 2) Karin Larsson, Ran 2.26,2. *50 m bröst, pojkar:* 1) Bengt Olsson 40,2. 2) Kjell West 40,4. *100 m frisim, damer:* 1) Birgitta Wängberg, SKK 1.07,4. 2) Kisse Larsson, Ran 1.09,0. 3) Gunilla Roswall, Limhamn 1.12,5. *50 m bröst, flickor:* 1) Birgitta von Platen 45,9. 2) Gunilla Gelltoft 47,3. *50 m frisim, pojkar:* 1) Arne Olsson 35,0. 2) Leif Lind 35,1.

100 m bröst, damer: 1) Ann-Charlotte Hansson, Limhamn 1.29,0. 2) Bodil Lundell, Poseidon 1.31,1. 3) Karin Wallgren, Limhamn 1.36,1. *100 m frisim, herrar:* 1) Lars Larsson, Köpenhamn 57,9. 2) Lennart Brock, Poseidon 58,1. 3) Lars Olof Jönsson, Hälsingborg 1.00,2. 4) Jörgen Nielsen, Köpenhamn 1.00,6. 5) Nils Lundgren, Trelleborg 1.01,0. 6) Gunnar Lenning, Hälsingborg 1.01,0. *100 m rygg, damer:* 1) Gull-Britt Jönsson, Poseidon 1.16,0. 2) Kirsten Mikelsen, Köpenhamn 1.17,7. 3) Karin Larsson, Ran 1.18,3. 4) Kisse Larsson, Ran 1.19,6. *50 m frisim, flickor:* 1) Lill Persson, Ran 33,4. 2) Ian Harrsen, Ran 34,0.

Prenumerera på Simsport Priset är 10:— för helår

TV-landskampen i Malmö succé

10-poängseger för Storbrittanien i rekordtävlingar

Det hjälpte inte, att det svenska simlandslaget nästan som en man överträffade sig självt med förbättrade personliga rekord över hela linjen, varom 5 svenska rekord och 4 landslagsrekord bär vittnesbörd — Storbritannien stod inte att besegra denna gång. Landskampen i Simhallsbadet i Malmö lördagen och söndagen den 11—12 oktober slöt med poängen 103—93 i engelsk favör. Resultatet får anses mycket smickrande ur svensk synpunkt, eftersom Storbritannien är Europas näst Sovjet just nu starkaste simnation.

Men kanske än betydelsefullare var den succé som svensk simsport gjorde med televisionens hjälp. Premiären i Malmö blev nämligen en odisputabel succé förmedlad till tusen och åter tusen TV-tittare landet runt.

Det blev klang- och jubelaftnar, som man länge skall minnas, skriver Frille Sjö i "Arbetet". Vår nya simhall har upplevt många stora (i alla bemärkelser) tävlingar redan, men frågan är, om stämningen nån gång tidigare varit så på höjdpunkten som när rantöserna Karin och Barbro hade säkrat söndagskvällens andra svenska dubbelseger. Det jublades, hejades, skreks — ja, begeistringen var så stor, att det blev en spontan långapplåd för det fina loppet även när resultatlistorna lästs upp. Och då hade väl åtskilliga minuter redan passerat sen töserna kom i mål.

Bättre än så här kunde väl egentligen svensk simning inte ha "provfilmat" i TV. Ur TV-synpunkt betyder kanske resultaten egentligen mindre — där "gör sig" de jämna loppen. Och nog var det mästerregi i åtskilliga stycken, väl tillrättalagt för dem, som satt hemma i sin fåtölj och följde kampen på bildkvadraten. Fast som vi simhallsbesökare fick ni väl aldrig uppleva stämningen.

Det gick alltså över all förväntan och nog kunde svensk simnings ansvarige dra en lättnadens suck för det. Ty det var trots allt djärvt att starta i TV med en kamp mot en av Europas två starkaste simnationer. Det fanns inga som helst garantier för att vi skulle göra den här matchen så jämn, som den nu blev. Visst har vi ett simlandslag att lita på, men inte kunde man rimligtvis på förhand begära, att de här ungdomarna, drygt en månad efter det att årets huvuduppgift, EM, var förbi, nästan som en man skulle överträffa sig själva så här fantastiskt.

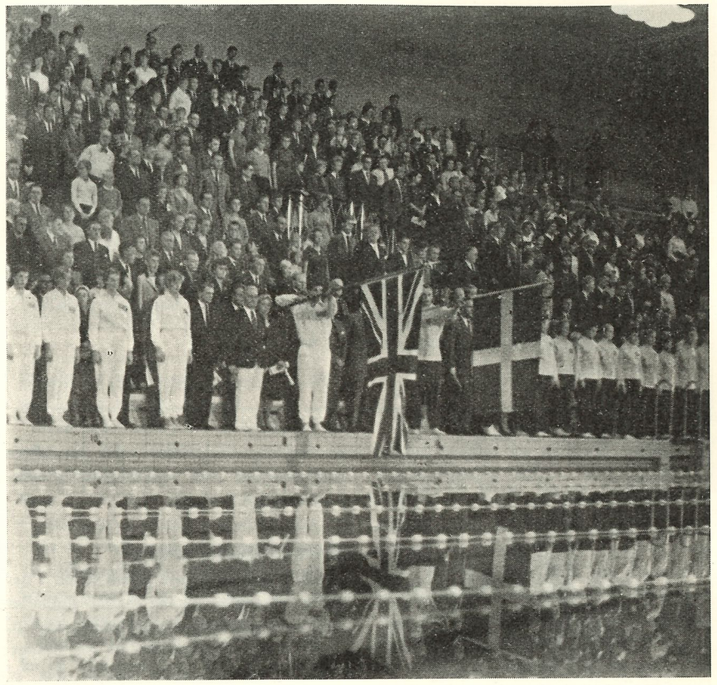

LANDSLAGSDEFILERING I MALMÖ: *Brittisk fanbärare är Neil McKechnie och svensk Lennart Brock. Närmast dessa står lagledarna Harry Koskie och Hans Hellbrand.*

Det är förtjänt, att man apostroferar ett par segerherrar bakom verket:

1) Simningens generalsekreterare Henry Runströmer, som fört underhandlingarna med TV och även haft ett finger med i spelet, när överenskommelsen gjordes med England genom britternas mycket TV-kunnige sekreterare Hodgson.

2) UK-chefen Birger Buhre, som såg "sitt" landslag slå ut i praktfull blom i denna viktiga (för fortsatt engagemang i TV) landskamp, som själv gjorde en lyckad debut som TV-speaker och som också kan ta åt sig äran av att landskampen förlades till Malmö i stället för som egentligen var meningen, Norrtälje. I den grunda och smala norrtäljebassängen hade det med all säkerhet inte blivit den glansfulla standarden på resultaten.

Summan av kardemumman: simningen är välkommen till TV igen, den saken betonade både producent Gert Engström och speaker Bengt Bedrup omgående. Och TV (med sitt ekonomiska stöd och sin propaganda) är lika välkommet till simningen igen, den saken var man på simmarhåll i gemen överens om.

Ljus framtid väntar

Den här landskampen visade också, att svensk simning numera inte står och faller med våra flickor. Simförbundsordförande Bertil Sällfors erkände villigt, när han tacktalade vid Malmö stads trivsamma bankett på museets riddarsal, att för hans vidkommande var lagkappslaget 4×200 meter frisim den största och mest angenäma överraskningen de här två dagarna. Där finns något att bygga på inför Rom 1960.

Det blev våra sprinters förunnat att inleda söndagen med en vägvisande dubbelseger. Lennart Brocks och Per-Ola Lindbergs viktoria murade väl upp den stämning hos publiken, som sedan hjälpte till att bära fram Karin Larsson och Barbro Andersson till den ståtliga viktorian på 400 m.

Bröstsimmet har länge varit svensk simnings sorgebarn både på spinn- och

5 svenska rekord – 4 landslagsrekord

Den svenska rekordlistan på ”kort” bana (25 meter) putsades ordentligt i Malmö den 11—12 oktober, då man enligt följande fick anteckna 5 individuella svenska rekord och 4 landslagsrekord (förutom ett flertal distriktsrekord):

1. Margareta Winqvist, Neptun: 200 m bröstsim - 3.01,0
2. Bibbi Segerström, Neptun: 100 m ryggsim - 1.14,1
3. Karin Larsson, Ran: 400 m frisim - 5.03,8
4. Bernt Nilsson, Göteborgs KK: 200 m bröstsim - 2.38,8
5. Lars Eriksson, Hellas: 100 m ryggsim - 1.05,9
6. 4×100 m frisim, damer - 4.22,2
7. 4×100 m medley, damer - 5.03,3
8. 4×200 m frisim, herrar - 8.44,2
9. 4×100 m medley, herrar - 4.24,3

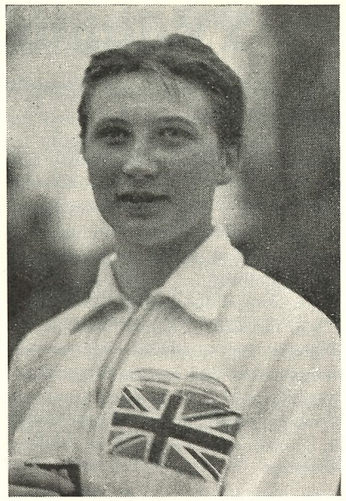

Anita Lonsbrough, EM-tvåa i bröstsim.

svärdsidan. Nu fick vi svenska rekord på bägge håll — de dubbelsegrande engelskorna var mycket imponerade över lilla ”Maggan” Winqvists fina simning. Men Bernt Nilsson och Lenart Fröstad kröp med sina 2.38 och 2.39 ett långt steg närmare internationell konkurrens än den som tävlingssimmerska årsfärska 14-åriga ”Maggan”. Tiderna visar, att våra bröstsimmare är på rätt väg, även om framför allt toppmannen Bernt Nilsson än så länge har haft stora svårigheter att omsätta sitt kunnande inomhus på 25-metersbanor till motsvarande prestationer i tungsummen 50-metersbana ute — det forum, där alla internationella stortävlingar äger rum.

Ryggsimmarna är ännu ej av engelsk klass men Bibbi Segerströms och Lasse Erikssons nya svenska rekord gav mersmak. Fjärilsimmarna, åtminstone de manliga, har däremot längre väg till toppen. Hopparna har topp — vi saluterar Birte Hansons och Johnny Hellströms vackra segrar — men tyvärr sämre bredd.

Ännu har simmarna nästan en hel tävlingsmånad framför sig med bl. a. inomhus-SM på programmet. Ändå vågar man säga, att den här landskampen var en nyttig injektion för hela vårt toppskikt, som nu inom kort skall inrikta sig på några månaders hård, krävande, ja i sina stycken rätt tråkig uppbyggnadsperiod med tanke på nästa år. Men en ljus och rolig framtid väntar för svensk simnings ungdomliga och framåt landslag — hand i hand med televisionen i framtiden en betydligt vidgad ekonomisk bas för det internationella utbytet. Och det är ett led i vad vi behöver för att nå en topp-position i de internationella sammanhangen.

En avverkad etapp

Efter den svallande finalkvällen i den sobra teatersalongsköna malmö-simhallen och en landskampsföreställning, som på de flesta håll kommer att få betyget svenska simlandslagets största dag på mycket länge (i Budapest-EM var det väl framför allt Kate Jobsons dag) vill man utan all rönnbärsfilosofi först och främst konstatera: Tack och lov för slutsiffrorna, den knappa förlusten, den oavgjorda andra dagen, ja, ärligt talat tack och lov för att vi inte vann, redan nu slog Storbritannien, Europas simnation nummer 1 eller 2 (i kamp ”man mot man” i en landskamp tror jag engelsmännen slår ryssarna), skriver Birger Buhre i Kvälls-Posten. Nu finns det krigsmål kvar för detta unga landslag, som i fjol sorterade i knapp europeisk medelklass, och inte en snabbintagen men ohållbar position att försvara.

Därför bör vi också i samma andetag passa på att erinra om att de uppenbara fördelar som denna gången bidrog till det gynnsamma slutresultatet för blå-gult.

1. Vi har hemmabassäng och dessutom Sveriges mest inspirerande simpublik i bakgrunden.

2. Det brittiska landslaget har haft en ännu längre och hårdare säsong än de våra: på topp redan vid imperiemästerskapen och kraftmätningen med de australiska fantomerna i slutet av juli. Medan vårt eget landslag med tanke på ”stundens betydelse” — TV-premiären — specialpreparerats för ”slaget i Malmö”.

3. Gästerna kom med reserver för sina båda största berömdheter: Ian Black, världens troligen bäste simmare redan nästa år, och europamästarinnan i ryggsim Judy Grinham.

— Men det är sista gången vi lämnar Black och Grinham hemma vid ett nappatag med Sverige, försäkrade den gråhårade hedersmannen och engelske ledaren Harry Koski.

Med dessa båda ess i leken hade den brittiska slutsegern kommit att lyda på 18 i stället för 10 poäng. Black hade inte betytt något i de individuella loppen, där England i alla fall tog dubbelsegrar i hans båda specialgrenar (400 m frisim och 200 m fjärilsim). Men han hade givetvis tyngt över den dramatiska herrlagkappen i engelsk favör. Och med Judy Grinham hade Albion-döttrarna grejat dubbelt ryggsim, d. v. s. 8—3 i stället för 6—5.

Skenet bedrar

Siffermässigt luktade det världsklass kring stora delar av det svenska landslaget denna andra 49—49-dag, då publikjubletfick den vackra Skånska-Cementskapelsen att knaka fogarna. Alldeles särskilt gjorde det så kring flickornas frisim. Men låt oss inte glömma bort att den omskrivna bassängen i Malmö är sällsynt lätt-behärskad, ja världens hittills skarpaste crawlare Jon Henricks från Sidney anser sig aldrig ha badat i en ”snabbare balja”. Det blir något av ”skenet bedrar” över de högklassiga tider, som simmas i badtemplet borta på Regementsgatan.

Detta att kunna locka med en rekordbassäng har varit en utomordentlig fin tillgång, när det gällt att snabbt bygga upp simningen både här på platsen och i hela Sverige (eftersom Malmö blivit simningens inomhus-huvudarena, där de stora tävlingarna kanske rent av riskeras att permanentas — ja sydsvenska Varberg och Halmstad tar förstås hand om utomhussäsongen), i Malmöbassängen produceras det personliga rekord, som inspirerar till nya krafttag: ”Nu längtar jag till Rom 1960, sa’ Kate när högtalaren meddelat hennes otroliga 1.03,3”.

Ja ”rekordföret i Simhallsbadet” har varit ett fint vapen. Som emellertid också kan förvandlas till ett tveeggat svärd! Det är svårt, ja trots topp-tävlingshumör närmast omöjligt för malmösimmarna, att på bortaplan försvara sina fina noteringar från hemmaplan. Och eftersom hela svenska simlandslaget söker sig till Malmö, när de känner sig i rekordform, så riskerar hela vår elit att skaffa sig den belastningen, som vilseledande statistikmeriter utgör.

Visst vill vi ha kvar den lätta bassängen, framför allt för producerandet av nya kullar, men nu önskar man först och främst, en tung 50-metersbana i Malmö, där vår elit verkligen får känna kallt stål. Den tål det nu.

En crawlnation

Ur landskampens siffror skall i dag endast ett märkligt delfacit dras fram, nämligen avdelningen crawl, simningens huvudavsnitt och motsvarighet till friidrottens löpningar. Det finns sedan något år inom Internationella Simförbundet en revolutionerande tankegång: Slopa alla simsätts-beteckningar, förvandla hela det olympiska programmet till 100, 200, 400, 800, 1500 meter simning (plus lagkapper förstås, som för övrigt redan förekommer endast i crawl-upplaga på OS). Ingen nation i världen skulle med nuvarande resurser ha större anledning att rösta för ett sådant förslag än Sverige.

I crawl har vi på de två senaste åren ”lärt oss gamet”, är fullt i nivå med stormakternas insikter i ämnet. I bröstsim (dock tydligt på väg), ryggsim och (framför allt) fjärilsim har vi fortfarande väldiga luckor, och mycket att lära.

Hur skulle en crawl-landskamp mellan Sverige och England ha slutat. Jo, om man tar bara resultaten från malmömatchen med svensk utklassningsseger:

Damer: 100 m 8—3, 400 m 8—3, 4×100 m 10—6. Sammanlagt 26—12, d.v.s. absolut maximum!!

Herrar: 100 m 8—3, 400 m 3—8, 4×100 m 10—6. Sammanlagt 21—17.

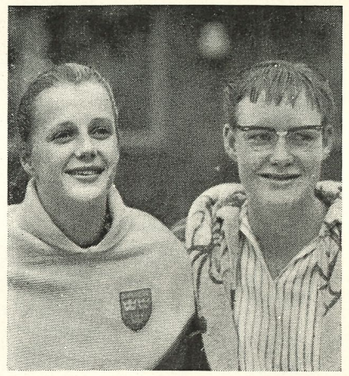

Europas två snabbaste frisimmerskor, Kate Jobson och Cockie Gastelaars.

Totalt för damer och herrar: 47—29 till Sverige av möjliga 52—24.

Med Black och 1500 m herrar på programmet gör emellertid engelsmännen cirka oavgjort mot oss. Ja Judy Grinham kan vända damlagkappen och ge en sammanlagt knapp engelsk seger.

Ja vi skulle t. o. m. kunna tänka oss att redan nästa år ”knäppa nötter” med Sovjet i en sådan här icke helt omotiverad landskamp.

Som utvecklingen ser ut och med tanke på vad som finns bakom de svenska landslagsflickorna tror jag närmast på maximal svensk utdelning på najadavdelningen även här, d.v.s. revansch för 400 m frisim på EM. Och på herrsidan har vi tre Neptun-juniorer i våldsam utveckling, 18-årige Per-Ola Lindberg, 17-årige Bengt Nordwall, 16-årige Lars-Erik Bengtsson (de två sistnämnda stilister av renaste australiska snitt), som om ett år mycket väl kan spräcka de just nu ”på papperet” ryska dubbelsegrarna i herrgrenarna, Nordwall och Bengtsson (som för fem månader sedan, hade som högsta merit en tredje och fjärde placering på junior-SM i Malmö) har så långt jag begriper det här tagit ett stadigt ”raka spåret” mot världsklass.

Men i avvaktan på att Internationella Simförbundet skall ”bädda för oss” gäller det just nu först och främst att täta luckorna, smälta årets lärdomar och impulser, och presentera ett ännu mera homogent svenskt landslag i simning 1959. Om två veckor är en lång, hård säsong över. Ridån ger ned, bakom kulisserna utbryter fem nästan mörklagda men intensiva förberedelsemånader. I april nästa år kommer Kate Jobson & Co tillbaka på scenen. Nya krigsmål hägrar.

Pressklipp om TV-kampen

Idrottsexpertisen:

Simlandskampen uplevde vi fint på TV.

Flera stora glädjeämnen där.

Framförall neptun-paret mot slutet i herrstafetten.

Vi hörde — av Birger Buhres lugna sakliga stämma — att tredje engelsmannen inte var särskilt svår, och att unge Nordwall borde ha en chans att ”ta” honom. Det gjorde den snygga grabben, och gled ifrån 2½ meter. Noterande ”under 2.10”. (Faktiskt 2.09,1!) — Lindberg (med sin härliga förmåga att ”slå om” till australiskt speed på sista 10 meterna!) höll sitt engelska ”ess” bra i 150 meter, blev ”uppsimmad” vid 175, men kämpade högelegant på slutet. Resultat: storfint svenskt rekord.

Och det visade sig att det var riktigt av Simförbundet att sända herrlag (läs: *pojklag*!) till EM i Budapest.

Vilket mången av oss betvivlat.

Torsten Tegnér i IB.

✳

Gert Engström och hans team fick in en verklig femetta under TV-landskampen i simning. Särskilt andra dan, då kamerafolket blev varma i kläderna, blev det en dundrande succé som gick hand i hand med de svenska ungdomarnas glänsande prestationer i vattnet.

Bengt Ahlbom i ST

Svensk dominans i frisim

	Herrar	*Damer*	*Totalt*
Frisim	21—17	26—12	47—29
Ryggsim	3—8	5—6	8—14
Bröstsim	5—6	3—8	8—14
Fjärilsim	3—8	3—8	6—16
Medley	6—10	6—10	12—20
Svikthopp	6—5	6—5	12—10
SUMMA	44—54	49—49	93—103

Om TV även i fortsättningen är beredd att öppna börsen för simmarna, så är hrr Engström—Bedrup innerligt välkomna tillbaka. Hela utsändningen var lyckad och jag är inte absolut säker på att de bästa åskådareplatserna fanns i Simhallsbadet i Malmö.

Lennart Strandberg i Arbetet.

✳

Den första TV-landskampen i simning blev en fullträff, både sportsligt och kanske för framtiden mera betydelsefullt ur TV-synpunkt. Man var med i Malmö simhall fastän man satt hemma i finrummet i Stockholm eller Göteborg. Ja vi fick faktiskt se mer än den fulltaliga publiken i badet ty vi fick vara med under vattnet också i några roliga — och mycket talande — bildsviter.

Nåja, det var debut — en lyckad debut som säkert betyder fortsättning och det i sin tur betyder att svensk simning ges resurser att öka tävlingstillfällena för sina simmare. Det kommer att ge ännu mera resultat i framtiden.

Claes Sturm i DN.

✳

TV-sändningen från simlandskampen Sverige—England i Malmö blev en fantastisk succé. Tittarna var fascinerade och förtjusta och TV-chefen Gert Engström slog direkt.

Han försäkrade sig om att samarbetet television—simning skall fortsätta!

Både television och simning är att gratulera. Folkhälso-grenen simning har fått ett reklaminstrument utan motstycke och televisionen en underhållning som intresserar långt utöver de redan idrottsbitna.

Kars Stenfelt i Kv.P.

TV-recensenterna

Idrott och teknik

ger alltjämt relativt sett det bästa utbytet i TV. Andra akten av simlandskampen mot England bjöd på hög stämning och utmärkt propaganda för en sport som tydligen är på väg uppåt igen i Sverige. Att döma av de här två dagarnas sändningar bör simsporten här liksom i England ha mer att vinna än förlora på ett gott förhållande till televisionen.

Lennart Berglund i Expr.

✳

Om simningen inte är en publiksport bortsett nu från Malmö förstås, så torde det väl från och med nu i alla fall vara



SNABBA 100-METERSSIMMERSKOR, *svenskorna Kate Jobson och Karin Larsson flankerar engelskorna Judy Samuel och Diana Wilkinson.*

en TV-publiksport. Mera spännande kan väl knappast en landskamp bli än den mellan Sverige och England i TV. Våra svenska fortbadare bjöd kämpamotstånd mot gästerna — favoriterna — och skapade redan i upptakten rena thrillerstämningen. Och hur rasande grant är det inte att se dessa mycket unga och mycket friska människor forsa fram genom vattnet.

"Periskop" i Kv.P.

✳

Det enda uppfriskande inslaget var sändningen från simlandskampen i Malmö, spännande som all sport blir i television och fint skildrad i bild och kommentar.

M. E-m. i DN.

✳

Spänningen infann sig redan från början med två svenska dubbelsegrar till ackompanjemang av skånska hejarop från simhallsläktarna. Därtill erbjöd då och då TV-kameran, när den placerats på botten av bassängen, ett lustigt grodperspektiv.

"She" i Sv.D.

✳

Även om kappsimning inte är någon idealisk sport för TV, så låg det onekligen dramatik och spänning i själva tävlingen. Förresten är hela arrangemanget att från TV-håll ta initiativet till en landskamp storartat nog.

I. O-e i ST.

Resultat

Lördagen:

100 m frisim, damer: 1) Kate Jobson, Sverige 1.04,7, 2) Karin Larsson, Sverige 1.06,1, 3) Diana Wilkinson, Storbr. 1.06,1, 4) Judy Samuel, Storbr. 1.07,5.

Poäng: Sverige 8, Storbr. 3.

400 m frisim, herrar: 1) Robert Sreeman, Storbr. 4.39,0, 2) Stanley Clarke, Storbr. 4.40,5, 3) Willy Hemlin, Sverige 4.42,3, 4) Per Olof Eriksson, Sverige 4.42,5.

Poäng: Sverige 3, Storbr. 8. Summa: Sverige 11, Storbr. 11.

100 m ryggsim, damer: 1) Sylvia Lewis, Storbr. 1.14,0, 2) Bibbi Segerström, Sverige 1.14,7, 3) Monica Öberg, Sverige 1.15,0, 4) Beverly Tyrer, Storbr. 1.16,5.

Poäng: Sverige 5, Storbr. 6. Summa: Sverige 16, Storbr. 17.

200 m fjärilsim, herrar: 1) Graham Symonds, Storbr. 2.23,6, 2) Ian Blyth, Storbr. 2.31,7, 3) Jan Olof Larsson, Sverige 2.35,3, 4) Håkan Bengtsson, Sverige 2.37,6.

Poäng: Sverige 3, Storbr. 8. Summa: Sverige 19, Storbr. 25.

200 m bröstsim, damer: 1) Christine Gosden, Storbr. 2.52,8, 2) Anita Lonsbrough, Storbr. 2.52,8, 3) Margareta Winqvist, Sverige 3.01,0 (sv. rekord), 4) Elisabeth Hernth, Sverige 3.09,0.

Poäng: Sverige 3, Storbr. 8. Summa: Sverige 22, Storbr. 33.

Sviкthopp, herrar: 1) Johnny Hellström, Sverige 125,5 p., 2) Keith Collins, Storbr. 122,14, 3) Peter Squires, Storbr. 121,10, 4) Jan Engvall, Sverige 117,46.

Poäng: Sverige 6, Storbr. 5. Summa: Sverige 28, Storbr. 38.

Lagsim 4×200 m frisim, herrar: 1) Sverige 8.44,2 (landslagsrek.) (mellantider: Wolmsten 2.13,6, Billqvist 2.11,9, Nordvall 2.09,1, Lindberg 2.09,6), 2) Storbr. 8.45,3 (mellantider: Sreenan 2.13,4, Clarke 2.10,6, Symonds 2.12,3, McKechnie 2.09,9).

Poäng: Sverige 10, Storbr. 6. Summa: Sverige 38, Storbr. 44.

Lagsim 4×100 m medley, damer: 1) Storbr. 4.56,6 (mellantider: Lewis 1.14,0, Lonsbrough 1.23,9, Watt 1.12,6, Wilkinson 1.06,1), 2) Sverige 5.03,3 (landslagsrek.) (mellantider: Segerström 1.14,1, (svenskt rek.), Törngren 1.29,3, Lundquist 1.13,8, Jobson 1.06,1).

Poäng: Sverige 6, Storbr. 10. Summa: Sverige 44, Storbr. 54.

Söndagen:

100 m frisim, herrar: 1) Lennart Brock, Sverige 57,8 (skånskt rek.), 2) Per-Ola Lindberg, Sverige 57,8, 3) Neil McKechnie, Storbr. 58,3, 4) Stanley Clarke, Storbr. 59,0.

Poäng: Sverige 8, Storbr. 3. Summa: Sverige 52, Storbr. 57.

400 m frisim, damer: 1) Karin Larsson, Sverige 5.03,8 (sv. rekord), 2) Barbro Andersson, Sverige 5.05,7, 3) Nan Rae, Storbr. 5.06,1, 4) Elspeth Ferguson, Storbr. 5.08,5.

Poäng: Sverige 8, Storbr. 3. Summa: Sverige 60, Storbr. 60.

200 m bröstsim, herrar: 1) Chris Walkden, Storbr. 2.38,2, 2) Bernt Nilsson, Sverige 2.38,8 (sv. rekord), 3) Lennart Fröstad, Sverige 2.39,2, 4) Chris Wilkinson, Storbr. 2.42,7.

Poäng: Sverige 5, Storbr. 6. Summa: Sverige 65, Storbr. 66.

100 m ryggsim, herrar: 1) Graham Sykes, Storbr. 1.03,7, 2) Haydn Rigby, Storbr. 1.06,4, 3) Bengt Olof Almstedt, Sverige 1.07,7, 4) Lars Eriksson, Sverige 1.09,8.

Poäng: Sverige 3, Storbr. 8. Summa: Sverige 68, Storbr. 74.

100 m fjärilsim, damer: 1) Sheila Watt, Storbr. 1.12,3, 2) Jean Oldroyd, Storbr. 1.13,0, 3) Birgitta Lundquist, Sverige 1.14,1, 4) Kristina Larsson, Sverige 1.15,6.

Poäng: Sverige 3, Storbr. 8. Summa: Sverige 71, Storbr. 82.

Sviкthopp, damer: 1) Birte Hanson, Sverige 115,87 p., 2) Elisabeth Ferris, Storbr. 111,05, 3) Marian Watson, Storbr. 107,90, 4) Majli Larsson, Sverige 93,49.

Poäng: Sverige 6, Storbr. 5. Summa: Sverige 77, Storbr. 87.

Lagsim 4×100 m frisim, damer: 1) Sverige 4.22,2 (landslagsrek.) (mellantider: Birgitta Eriksson 1.07,0, B. Wängberg1.05,6, Karin Larsson 1.06,3, Kate Jobson 1.03,3), 2) Storbr. 4.24,8 (mellantider: Ferguson 1.07,0, Noakes 1.06,9, Samuel 1.05,3, Wilkinson 1.05,6).

Poäng: Sverige 10, Storbr. 6. Summa: Sverige 87, Storbr. 93.

Lagsim 4×100 m medley, herrar: 1) Storbr. 4.18,7 (mellantider: Sykes 1.04,3, Walkden 1.11,8, Symonds 1.04,0, Mc Kechnie 58,6, 2) Sverige 4.24,3 (landslagsrek.) (mellantider: Lars Eriksson 1.05,9 (sv. rekord), Rolf Junefelt 1.13,1, Bo Larsson 1.07,9, Brock 57,4).

Poäng: Sverige 6, Storbr. 10. Summa: Sverige 93, Storbr. 103.

EM i »Nepsport»

Den ungerska sporttidningen Nepsport refererade Europamästerskapen mycket utförligt. Det ungerska fackorganet fastslår, att mästerskapsorganisationen klaffade på alla punkter. Inte bara resultatmässigt är man belåten. Även publiken följde tävlingarna med ett oväntat stort intresse. Läktarna var dagligen välfyllda och vädret var det bästa tänkbara.

Referaten är långa varför man måste gallra litet i de digra spalterna.

Först en del ungerska synpunkter:

Ungerska sportministeriet har lagt fram en hel del vetenskapliga synpunkter i simfrågan genom ett intensivt forskande i en hel del ämnen.

Bland annat behandlades en hel del problem under EM.

Flera föredrag hölls över olika ämnen. "Temperaturen och den psykologiska inverkan på simmaren", "Sammanhang mellan den fysikaliska utvecklingen, vattentemperaturen och den idrottsliga prestationen", "Kylans inflytande på njurverksamheten hos simmare och vattenpolospelare". Samtliga dessa ämnen rönte stort intresse och kan anses vara av stor betydelse.

Om första dagens tävlingar skriver "Nepsport" bland annat:

Här hade vi stora möjligheter att se och beundra den smäckra svenskan Kate Jobsons framfart. Hon rör sig i vattnet utan stänk, det ser närmast ut som om Kate mycket aktsamt bara klappar vattnet. Hennes rörelser verkar inte vara utförda i vatten utan närmast i smör.

Efter finalen på damernas 100 meter frisim stod bl. a. följande:

På läktarna håller sorlet på att tystna efter Puccis granna simning.

Nästa nummer damernas frisim tros på förhand vara avgjort. Castelaars titel verkar så säker i hamn att man inte tilltror någon av konkurrenterna om en chans att erövra den. Sprintersträckan sätter dock ånyo ett streck i räkningen på alla förhandstips.

Jobson, den veka svenska simmerskan, kastar sig i vattnet i ett fruktansvärt tempo och avverkar första 50 meterna på 29,4 sek. Men man väntar allmänt att den friskt satsande svenskan felbedömt sina krafter och att Kate skall krokna på andra längden. Den starka axelbreda holländskan bör utan vidare spurta till sig den eftertraktade EM-titeln. Så blir det dock inte. Jobson sackar inte.

Holländskan andas dessutom inte åt Kates håll till utan verkar koncentrera sig på att hålla ryskan Voog och engelskan Wilkinson under uppsikt. Under tiden ökar Kate sitt försprång och leder vid 80 meter med en kroppslängd. Gastelaars gör en sista kraftansträngning och kämpar på sista 10 meterna förtvivlat för att nå den ledande svenskan men misslyckas, svenskans försprång är för stort.

Detta är en överraskning av stora mått. Svenskan Kate Jobson blir europamästarinna. Vi måste dock tillägga att titeln hamnat på rätt ställe. Till Jobsons förfogande finns i hemstaden Varberg blott en iskall bassäng till förfogande. Tränaren bor i Borås, c:a 100 kilometer avlägset, vilket innebär att Kate dagligen måste företaga en resa på 200 kilometer för att kunna träna regelbundet.

Kate är en utpräglad kämpe som alltid uppnår de bästa resultaten vid de viktigaste stortävlingarna.

Skolungdoms-DM i Dalarna

Dalarnas skolungdoms-DM i simning samt DM i lågsvikt seniorer hölls i Grängesbadet med följande resultat:

5×50 m pojkar klass I: 1) Orsa Samreal 2.55,9, 2) Hedemora lv 3.16,4. *50 m fritt pojkar klass II:* 1) Kurt Kjellström, Hedemora lv 33,3, 2) Leif Söderlund, Falu lv 33,7, 3) Jan Holgersson, Hedemora lv 36,5, 4) Leif Gerlström, Grängesberks fsk 37,5. *50 m bröst flickor klass II:* 1) Astrid Gustafsson, Falu fsk 43,6, 2) Kerstin Almgren, Hedemora fsk 44,1, 3) Monica Lindkvist, Orsa Samreal 46,0, 4) Karin Kjellin, Ludvika lv 46,2. *100 m fritt pojkar klass I:* 1) Göran Wiklund, Ludvika lv 1.07,4, 2) Håkan Wiklund, Grängesbergs Handels 1.08,2, 3) Lars Lorenz, Orsa Samreal 1.12,6, 4) Mats Olsson, Falu lv 1.14,1. *100 m rygg flickor klass I:* 1) Lillemor Liljegren, Hedemora lv 1.36,8, 2) Ulla Dahlström, Hedemora lv 1.39,4, 3) Viveca Melén, Falu lv 1.45,6. *5×50 m pojkar klass II:* 1) Hedemora lv 3.10,9, 2) Grängesbergs fsk 3.18,6, 3) Falu fsk 3.36,4. *5×50 m flickor klass II:* 1) Hedemora fsk 3.43,2, 2) Falu fsk 3.49,3, 3) Orsa Samreal 3.54,0. *100 m bröst pojkar I:* 1) Malte Evers, Borlänge lv 1.27,1, 2) Gunnar Stråhle, Orsa Samreal 1.41,4, 3) Martin Papmehl, Borlänge yrkes 1.46,4, 4) Lennart Admajtis, Domnarvets Industri 1.51,0. *100 m bröst flickor I:* 1) Sussie Lindström, Falu Flicklv 1.38,2, 2) Monica Östlund, Mora lv 1.40,7, 3) Pia Stråhle, Orsa Samreal 1.42,3, 4) Lillemor Liljegren, Hedemora lv 1.45,6. *50 m fritt flickor klass II:* 1) Kerstin Almgren, Hedemora fsk38,7, 2) Karin Kjellin, Ludvika lv 39,1, 3) Lisbeth Östlund, Orsa Samreal 44,0, 4) Veronica Lindström, Falu fsk 45,9. *100 m rygg pojkar klass I:* 1) Håkan Wiklund, Grängesbergs Handels 1.20,7, 2) Göran Wiklund, Ludvika lv 1.21,3, 3) Mats Olsson, Falu lv 1.33,0, 4) Erik Zetterberg, Orsa Samreal 1.40,0. *100 m fritt flickor klass I:* 1) Inger Weidmark, Hedemora lv 1.22,2, 2) Lillemor Liljegren, Hedemora lv 1.25,0, 3) Ulla Dahlström, Hedemora lv 1.25,7, 4) Pia Stråhle, Orsa Samreal 1.29,2. *50 m bröst pojkar klass II:* 1) Anders Olofsson, Ludvika lv 40,0, 2) Erling Norin, Grängesbergs Samreal 40,1, Kurt Kjellström, Hedemora lv 40,1, 3) Lars Johansson, Hedemora lv 44,0. *50 m rygg flickor klass II:* 1) Astrid Gustafsson, Falu fsk 47,8, 2) Lisbeth Östlund, Orsa Samreal 49,4, 3) Ingrid Stolpe, N:a Folkkärna sk 51,0, 4) Kerstin Almgren, Hedemora fsk 51,2. *50 m rygg pojkar klass II:* 1) Leif Söderlund, Falu lv 41,5, 2) Kjell Östlund, Borlänge prakt. sk 44,6, 3) Roger Andersson, Grängesbergs fsk 45,2, 4) Kenneth Larsson, Orsa Samreal 52,4. *5×50 m flickor klass I:* 1) Hedemora lv 3.38,0, 2) Ludvika lv 3.49,2. *DM i svikthopp 1 m herrar sen.: 1)* Ingvar Sommarström, Borlänge SS 43,55, 2) Alf Yngve, Falu SS 31,15.

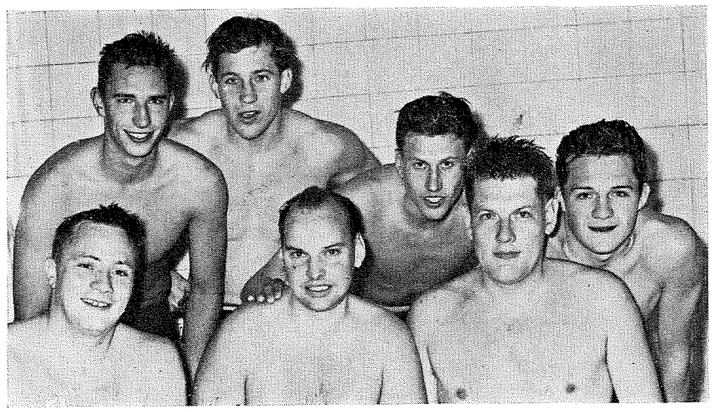

SK RANS ALLSVENSKA POLOLAG, *fr. v. Uno Widén, Wolfgang Bruhn, Stig Arne Nilsson, Bengt Wiman, Erik Segeldahl, Sture Ekberg och Bo Gunnarsson.*

Hellas vinner 1958 års SM

Oaktat det mångåriga mästarlaget Hellas liksom konkurrenterna i årets allsvenska poloserie har matcher kvar att spela, då denna tidning går i tryck, så är stockholmslaget säker på en ny SM-seger.

Resultat:

30/9	Neptun—Tunafors	3—8
3/10	Polisen—Västerås	8—7
5/10	Ran—SKK	4—4
8/10	Hellas—Tunafors	9—4
14/10	Neptun—Västerås	2—2
17/10	SKK—Polisen	4—4
19/10	S 02—Tunafors	1—10

Serietabellen:

Hellas	11	11	0	0	98—28	22
Tunafors	12	8	1	3	84—52	17
Västerås	12	5	4	3	66—59	14
Ran	10	5	1	4	53—43	11
SKK	12	3	5	4	48—62	11
Neptun	11	2	3	6	36—53	7
Polisen	11	3	1	7	43—67	7
S 02	11	0	1	10	28—92	1

Återstående spelprogram:

To	23/10	Polisen—Neptun
Sö	26/10	Tunafors—Ran
		SKK—S 02
T	28/10	Neptun—Hellas
O	5/11	Ran—S 02
Sö	9/11	Hellas—Västerås
Sö	16/11	Ran—Västerås
		Tunafors—SKK
		Polisen—Hellas
		S 02—Neptun
Sö	23/11	Polisen—Ran

Duisburg polomästare

Det blev dubbelt Duisburg i toppen i årets västtyska polomästerskap. Duisburg 98 vann med följande lag i Ludwigsburg: Dykman, Obschernikat, Gehnen, Klaus, Neumann, Schneider, Hilker, och sluttabellen fick följande utseende:

SV Duisburg 98	5	4	0	1	36—27	8
Amat. Duisburg	5	3	1	1	24—13	7
Wcr. Hannover	5	3	1	1	29—19	7
Rote Erde, Hamm	5	3	0	2	21—14	6
SV Ludwigsburg	5	1	0	4	19—27	2
Poseidon, Hamburg	5	0	0	5	8—37	0

Dynamo, Magdeburg i öst

Östtyska polomästerskapen avgjordes i Bitterfeld och här segrade Dynamo, Magdeburg enligt följande sluttabell:

Dynamo, Magdeb.	5	4	1	0	27— 9	9
Wismut, K-M-Stadt	5	3	1	1	23—15	7
Chemie, Halle	5	3	1	1	24—21	7
Einheit, Berlin	5	1	1	3	19—35	3
Aufbau, Magdeb.	5	1	0	4	21—23	2
Rotation, Leipzig	5	1	0	4	15—25	2

Magdeburgarnas mästarlag bestod av: Becker, Wenzel, Ballerstedt, Kolmey, Elfert, Kulla och Vohs.

Propagera för
SIMSPORT
bland
vänner och bekanta

Fackmannen
Hantverkaren

är bästa garantin vid köp,
beställningar, reparationer,
gravering och allt övrigt inom yrket

Vänd Eder till

JUVELERARE
GUNNAR FAHLSTRÖM
SVEAVÄGEN 33 · STOCKHOLM
TEL. 20 93 39

Ni behöver



ett
RING-
REGISTER

EOS RING-register organiserar Edra "minnesnummer" på ett lika smidigt som tillförlitligt sätt.
EOS RING-register serverar det rätta telefonnumret — precis när Ni behöver det.

Begär prospekt.

ENGWALL & STRÅHLE
AKTIEBOLAG
Växel 23 13 55 STOCKHOLM



MEDALJER, PLAKETTER
KLUBBMÄSTERSKAPSTECKEN
FÖRENINGSMÄRKEN
DELTAGAREMÄRKEN

Skissförslag fritt på begäran!

SPORRONG & CO
Kungsgatan 17 - Stockholm 7 - Telefon: 22 56 60

Artiklar för simsport

★ SVIKTAR *av limmad furu*
★ SVIKTMATTOR *av kokosgarn*
★ SVIKTANORDNINGAR
★ AVGRÄNSNINGSLINOR *med flöten för simbanor*
★ SIMDYNOR *av styrofor och gummi*
★ SIMSTÄNGER *av aluminium*
★ VATTENPOLOBOLLAR *i impregnerat läder*
★ LIVBOJAR *lagenliga av kork och styrofor*
★ RÄDDNINGSSTÄNGER
★ DJUPDYKNINGSSÄNKEN
★ LIVRÄDDNINGSATTRAPPER

IDROTTSMAGASINET
Birger Jarlsgatan 5 Stockholm Telefon växel 20 88 25

höj motorns pensionsålder

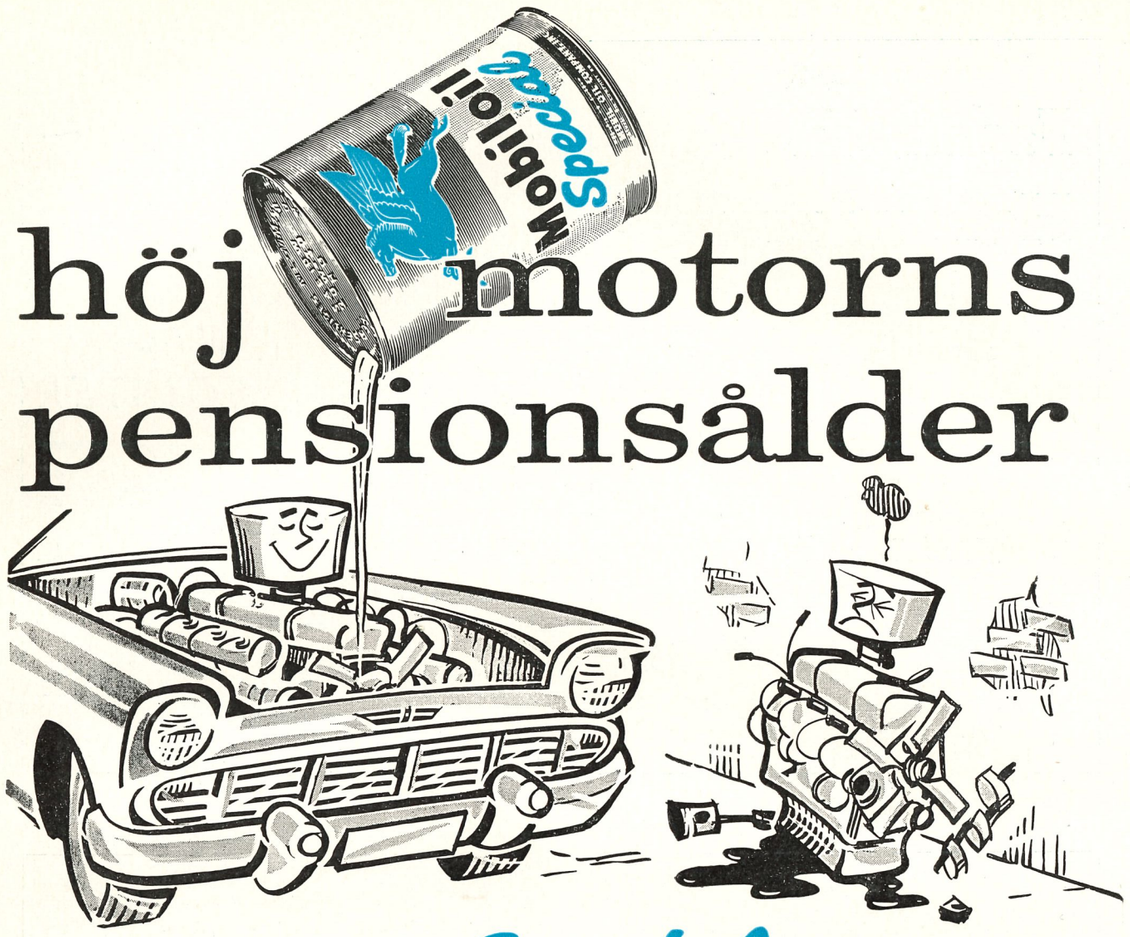

Mobiloil *Special*

håller motorn yngre längre

Många ovänner vill göra livet surt för Er motor. Mobiloil Special neutraliserar dem alla. Den har en livsförlängande skyddsverkan.

- **Mobiloil** *Special* skyddar redan från starten — även i mycket sträng kyla — alla vitala delar i Er motor.
- **Mobiloil** *Special* eliminerar den frätande korrosionen som uppträder innan motorn nått arbetstemperatur.
- **Mobiloil** *Special* klarar också höga temperaturer och ogynnsamma arbetsförhållanden utan att svikta.

Det ligger 92 års erfarenhet i petroleumbranschen bakom Mobiloil Special och dess egenskaper. Det är oljan som lägger år till Er motors livslängd.

rätt olja **Mobil** året runt

Affärstryck/Engwall & Strålhle AB, Sthlm 1958

MEDDELANDEN FRÅN SVENSKA SIMFÖRBUNDET

Simsport



11 NOVEMBER 1958 · ÅRGÅNG 13