höj motorns pensionsålder

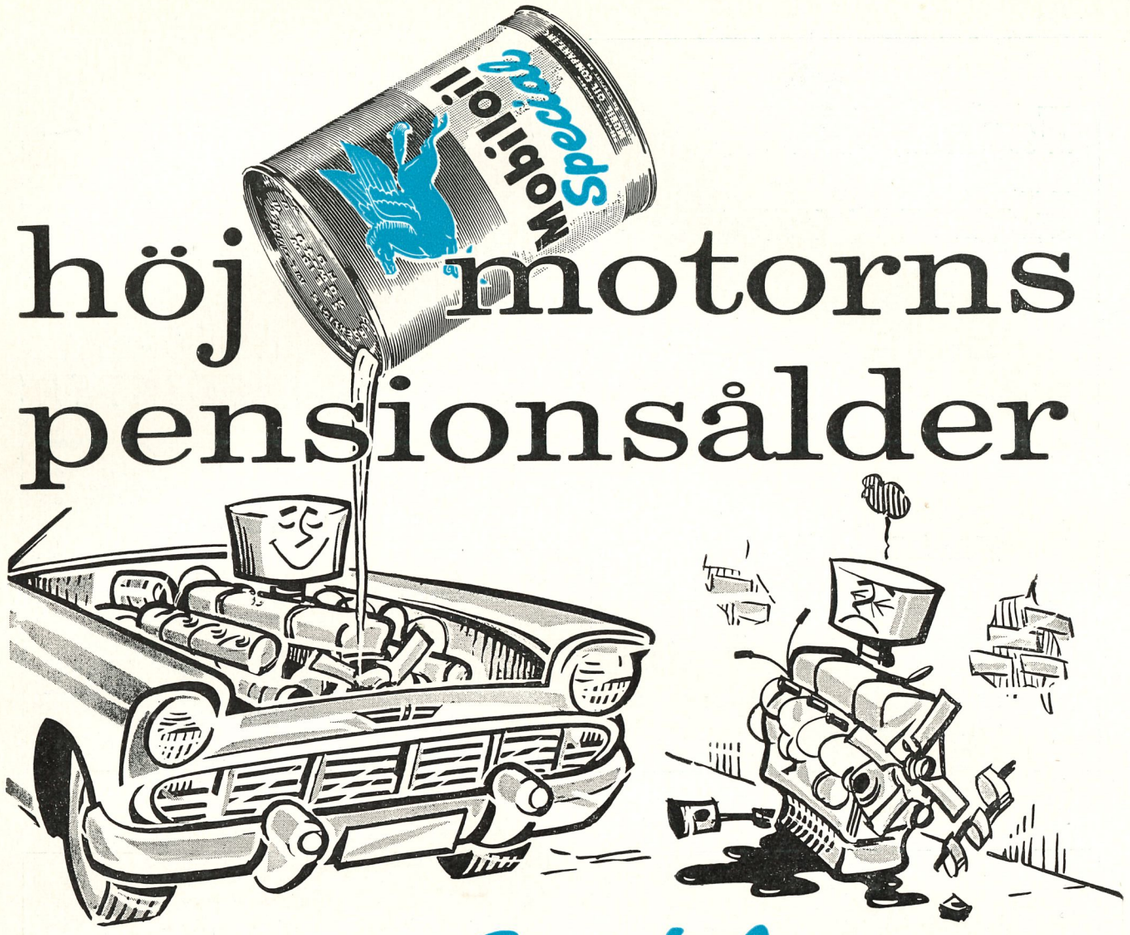

Mobiloil *Special*

håller motorn yngre längre

Många ovänner vill göra livet surt för Er motor. Mobiloil Special neutraliserar dem alla. Den har en livsförlängande skyddsverkan.

- **Mobiloil** *Special* skyddar redan från starten — även i mycket sträng kyla — alla vitala delar i Er motor.
- **Mobiloil** *Special* eliminerar den frätande korrosionen som uppträder innan motorn nått arbetstemperatur.
- **Mobiloil** *Special* klarar också höga temperaturer och ogynnsamma arbetsförhållanden utan att svikta.

Det ligger 92 års erfarenhet i petroleumbranschen bakom Mobiloil Special och dess egenskaper. Det är oljan som lägger år till Er motors livslängd.

rätt olja **Mobil** året runt

Affärstryck/Engwall & Strålhe AB, Sthlm 1958

MEDDELANDEN FRÅN SVENSKA SIMFÖRBUNDET

Simsport



11 NOVEMBER 1958 · ÅRGÅNG 13



vi går vidare...

Från årsskiftet har vi ytterligare
utvidgat med en ny avdelning, EOS-Reklam,
som tar hand om Era trycksaksproblem.
Vi har nu reklam, boktryck, offset, rit- och
kontorsmateriel inom samma företag
och hoppas med detta kunna bjuda Er
den bästa service under 1958.

ENGWALL & STRÅHLE AKTIEBOLAG
AFFÄRSTRYCK
EOS *Reklam*

Telefon växel
23 13 55

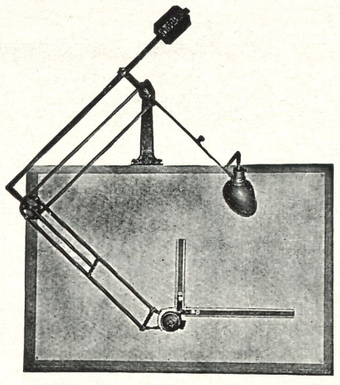

Vänd Eder till
vår ritmaterielavdelning
när det gäller

RITBORD · RITAPPARATER
LJUSKOPIERINGSMASKINER
LJUSKOPIERINGSPAPPER · KALKÉRVÄV
KALKÉRPAPPER · RITNINGSTRYCK

ENGWALL & STRÅHLE AKTIEBOLAG
Sveavägen 35—37 · Stockholm 3 · Telefon 23 13 55 växel

SIMSPORT

MEDDELANDEN FRÅN
SVENSKA SIMFÖRBUNDET
SVEAVÄGEN 29 · STOCKHOLM
POSTGIRO: 524 94

Nr 11 · 1958 · Årgång 13

Redaktör och ansvarig utgivare:
HENRY RUNSTRÖMER

Fotograf: GÖSTA ZELLÉN

Telefon:
REDAKTÖREN 10 61 92
ANNONSER
11 53 04, 10 01 53
ANNONSCHEF CURT
LUNDGREN 23 13 55
KUNGÖRELSER 10 63 92

Prenumerationspris: kr. 10: — halvår kr. 5: — för 1958
I utlandet kr. 15:— för helår

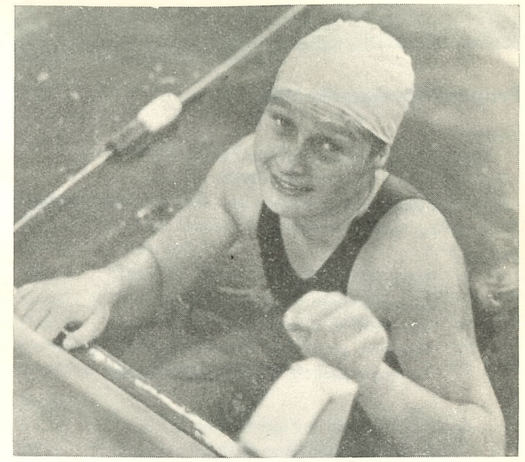

Birgitta Lundquist, SK Neptun, en av årets sex nya "stora grabbar", d. v. s. innehavare av hedersmärket.

Simhallsproblemet

På 1950-talet har Sverige lyckliggjorts med flera förnäma och dyrbara varmbadhus, ofta försedda med 25-metersbassänger. Dessa äro i regel miljonanläggningar i folkhälsans tjänst. Avsikten med bassängerna är väl närmast att öka simkunnigheten i alla åldrar samt ge tillfälle till simskicklighetens ökande i alla grader och former. Plask och lek kan lätt tillfredsställas på betydligt mindre ytor.

Simhallarna torde väl närmast kunna jämföras med gymnastiksalar och inomhushallar som centra för kroppskultur och befrämjare av konditionen hos äldre och yngre. Varmbadhus med simhallar äro som sagt betydligt dyrbara anläggningar både i anläggande och drift och det torde därför vara angeläget att se till att de få tjäna sitt ändamål utan alltför stora inskränkningar och snedblickar mot en ekonomisk drift.

Förlust måste det alltid bli om man räknar i kronor, men förtjänst om man ser till ändamålet: Folkhälsans höjande.

Man kan kanske i viss mån jämställa dem med skolor och sjukhus. Varje möjlig timme på dygnet bör utnyttjas.

Man kan lugnt konstatera att våra gymnastiksalar utnyttjas mera rationellt. Där avlösa ofta de frivilliga gymnastiktimmarna varandra på eftermiddagen, avbrutna av träning i handboll och tennis. Söndagarna äro likaledes fulltecknade. I bra många varmbadhus torde vattnet ligga som en spegel hela söndagarna och bra många kvällar efter badtidens slut. Detta måste vara ett stort slöseri om man ser till ändamålet. Det är ibland svårare att komma in i en bassäng på icke ordinarie badtid än för "en kamel att gå igenom ett nålsöga."

Man kan ej begära att den hårt pressade badpersonalen som vistas i den varma fuktiga luften alltid skall vara entusiastisk för övertidsarbete, simundervisning eller vakttjänst på obekväm arbetstid. Det ges dock många exempel på osjälviskt arbete i simningens tjänst och detta har belönats med elevernas framgångar och en ekonomisk ersättning, som alla gånger inte varit så stor. Men alla har ej gåvan och intresset och då möter svårigheter att få de dyrbara lokalerna utnyttjade, då villkoren ibland föreskriva att badpersonal skall vara närvarande vid simhallarnas utnyttjande på extratid. Detta kanske beroende på den dyrbara och delvis känsliga apparaturen och rädsla för åverkan.

Här har frivillig gymnastik, tennis och handboll hunnit längre. Då lokalerna t. ex. äro uthyrda för frivillig gymnastik har dessa sina egna ledare och varken rektor, gymnastikdirektör eller vaktmästare behöver betungas med vakttjänst eller leda övningarna. (Vaktmästaren ser kanske till att lokalen är öppen och efter övningarnas slut utrymd och ljuset släckt). Är apparaturen och inredningen så dyrbar och ömtålig i våra simhallar att den ej kan lämnas utan tillsyn av badpersonal vid uthyrning måste eventuellt lämpliga avskärmningsanordningar iordningsställas eller skyddet ordnas försäkringsvägen. Det kan ej vara rätt att simhallarna på grund av inskränkande bestämmelser ej kunna tillfullo ge den stimulans för kroppsvård och kroppskultur som äro deras egentliga ändamål.

Skellefteå i november 1958.

C.-G. Zachrisson.

Omslagsbilden visar fem av de sex individuella mästarna vid inomhus-SM i Forsgrénska Badet i Stockholm den 1—2 november. Uppifrån och ned: Lars Eriksson, Hellas (200 m ryggsim), Roland Lundin, Ran (100 m bröstsim), Peter Bergengren, Skellefteå (100 m fjärilsim), Barbro Andersson, Ran (200 m frisim) samt Bibbi Segerström, Neptun (200 m ryggsim).

Tävlingskalender

Programförslag för 1959

Januari
2—9 Bosön: Konditionsläger för 30 elitsimmare
17—18 Bosön: Distriktsledarkonferens
24—25 Stockholm: Konferens för sim- och hoppinstruktörer samt polodomare

Februari
8 SM i lågsvikt
Allsvensk polo, omg. 1
15 Allsvensk polo, omg. 2
22 Allsvensk polo, omg. 3
Regionala funktionärs- och domarkurser

Mars
28/2—1 Gunstpokalen i Västtyskland
1 Allsvensk polo, omg. 4
8 Allsvensk polo, omg. 5
8—29 DM inomhus
15 Allsvensk polo, omg. 6
22 Allsvensk polo, omg. 7
29—30 Landslagssammandragning i polo (Ev.)

April
4—5 Inomhus-SM i simning
11—12 (Prel.) Gelsenkirchen: Hopplandskamp Västtyskland—Sverige
12 SM på 800 m frisim
18—19 Sverige: TV-landskamp i simning mot Polen
26 Stockholm: Hellas 20-mannasimning

Maj
4—25 (Prel.) Div. II i vattenpolo
17—18 Östtyskland: Hopplandskamp (Ev.)

Juni
31/5—1 Uppsala (Ev.): Landslagssammandragning i polo
5—7 Berlin: 6-nationersturnering i polo
13—14 Gdynia: Int. hoppdagar
21—30 Mullsjö: Juniorläger i simhopp
28 Div. II, SM-serie, 1 omg.

Förbundsmötet efter nyåret?

Ordföranden upptog vid styrelsens sammanträde den 26 okt. till diskussion frågan om en omläggning av förbundets verksamhetsår med årsmötet förlagt till februari eller mars månad, varigenom arbetet med iordningställandet av såväl ekonomisk- som verksamhetsberättelse skulle kunna ske under viss del av förbundets döda säsong. Motionstiden kan därigenom framflyttas till tidpunkt så att styrelsen får god tid att ta ställning till de av föreningarna väckta förslagen. Förslaget skulle även innebära en lättnad för resp. kommittéer, som härigenom skulle få god tid på sig för utarbetandet av sin plan för tävlingsverksamhet.

Efter en ingående överläggning framkom synpunkter som talade såväl för som emot en omläggning och beslöts upptaga denna fråga till diskussion i samband med årsmötet.

Arrangörer efterlyses!

Inför tävlingsåret 1959 söker Svenska Simförbundet arrangörer för följande i tävlingsprogrammet upptagna evenemang:

1. SM i lågsvikt 8 febr.
2. Inomhus-SM 4—5 april
3. Landskamp Sverige—Polen (TV) 18—19 april
4. SM på 800 m frisim 12 april
5. SM i kombinerade höga hopp 12 juli
6. SM i livräddning och 1500 m frisim 12 juli (Mästerskapstävlingarna i hopp, livräddning och 1500 m frisim kan kombineras i ett arrangemang eller anordnas var för sig.)
7. Utomhus-SM 31 juli—2 aug.
8. Landskamp Sverige—Rumänien 5—6 aug.
9. Svenska juniormästerskapen 10—11 okt.
10. Landskamp Sverige—Östtyskland (ev.) 17—18 okt.
11. Pololandskamp Sverige—Holland 20—22 nov.

Ansökningar med ekonomiska förslag skall vara Svenska Simförbundet tillhanda senast den 27 november.

Juli
5 Div. II, 2 omg.
5—12 Juniorläger i simning (12/7: Ungdomsmästerskap?)
7—16 (Prel.) Bad Kissingen: Int. hoppläger
12 SM i komb. höga hopp, 1500 m frisim, livräddning, Div. II, 3 omg.
18—19 Helsingfors: NM i vattenpolo, Div. II, 4 omg.
19—26 DM utomhus
25—26 Norrländska mästerskapen, Div. II, 5 omg.

Augusti
31/7—2 Svenska mästerskapen i simning och hopp
5—6 Sverige—Rumänien i simning, hopp och polo
9—10 Nordiska mästerskapen i simning och hopp i Gladsaxe
15—16 Div. II-polo, finalomgången
22—23 Rom: Italien—England—Sverige i simning och hopp
26—27 Wien: Österrike—Sverige i simning, hopp och polo

September
1—8 Madrid: Militära VM-tävlingar
6 Juniorcup i polo
13 Allsvensk polo, omg. 8, Juniorcup i polo
20 Allsvensk polo, omg. 9, Juniorcup i polo
25—26 Skolungdomens hösttävlingar
27 Allsvensk polo, omg. 10

Oktober
4 Allsvensk polo, omg. 11
10—11 Svenska Juniormästerskapen i simning och hopp
17—18 Berlin: Östtyskland—Sverige. Juniormatch i simning och hopp
25 Allsvensk polo, omg. 12

November
1 Allsvensk polo, omg. 13
8 Allsvensk polo, omg. 14
14—15 Landslagssammandragning i polo (Ev.)
20—22 Sverige: Landskamp mot Holland i polo (Ev.)
27 Stockholm: Svenska Simförbundets årsmöte
29 Stockholm: 50-mannasimning.

De svenska rekordlistorna

Kort bana (25 och 33 1/3 m)

HERRAR

Frisim			
100 m	Göran Larsson, Stockholms KK	56,7	1951
200 m	Per-Olof Östrand, Hofors AIF	2.07,5	1956
400 m	Per-Olof Östrand, Hofors AIF	4.29,1	1956
800 m	Willy Hemlin, S 02	9.49,4	1958
1500 m	Willy Hemlin, S 02	18.49,2	1957
4×100 m	S 02, Göteborg	3.55,0	1957
4×200 m	S 02, Göteborg	8.51,9	1957
Bröstsim			
100 m	Rolf Junefelt, Jönköpings SLS och Bernt Nilsson, Göteborgs KK	1.14,5	1958
200 m	Bernt Nilsson, Göteborgs KK	2.38,8	1958
Fjärilsim			
100 m	Bo Larsson, SK Neptun	1.04,5	1955
200 m	Bo Larsson, SK Neptun	2.31,0	1956
Ryggsim			
100 m	Lars Eriksson, SoIK Hellas	1.05,9	1958
200 m	Hans Andersson, Tunafors SK	2.24,4	1956
Medley			
400 m	Willy Hemlin, S 02	5.25,9	1957
4×100 m	SoIK Hellas, Stockholm	4.27,4	1957

DAMER

Frisim			
100 m	Kate Jobson, Varbergs GIF	1.04,7	1958
200 m	Karin Larsson, SK Ran	2.23,8	1958
400 m	Karin Larsson, SK Ran	5.03,8	1958
800 m	Anita Hellström, SK Neptun	11.44,4	1956
1500 m	Anita Hellström, SK Neptun	22.20,2	1956
4×100 m	SK Ran, Malmö	4.37,0	1958
Bröstsim			
100 m	Elisabeth Hernth, SK Ägir	1.24,1	1958
200 m	Margareta Winquist, SK Neptun	3.01,0	1958
Fjärilsim			
100 m	Birgitta Lundquist, SK Neptun	1.13,8	1958
200 m	Birgitta Lundquist, SK Neptun	2.49,1	1958
Ryggsim			
100 m	Bibbi Segerström, SK Neptun	1.14,1	1958
200 m	Bibbi Segerström, SK Neptun	2.41,9	1958
Medley			
400 m	Karin Larsson, SK Ran	5.54,2	1957
4×100 m	SK Neptun, Stockholm	5.10,0	1958

Lång bana (50 meter)

HERRAR

Frisim			
100 m	Göran Larsson, Stockholms KK	57,5	1952
200 m	Stip. tid	2.10,0	
400 m	Per-Olof Östrand, IF Elfsborg	4.33,6	1952
800 m	Lars-Erik Bengtsson, SK Neptun	10.03,6	1958
1500 m	Lars-Erik Bengtsson, SK Neptun	19.02,9	1958
4×100 m	SoIK Hellas, Stockholm	4.07,6	1947
4×200 m	SK Neptun, Stockholm	9.10,4	1957
Bröstsim			
100 m	Stip. tid	1.16,0	
200 m	Tommie Lindström, Polisens IF	2.46,4	1958
Fjärilsim			
100 m	Rolf Friberg, Jönköpings SLS	1.05,8	1958
200 m	H. E. Malmberg, S 02	2.35,7	1957
Ryggsim			
100 m	Hans Andersson, Tunafors SK	1.08,2	1956
200 m	Hans Andersson, Tunafors SK	2.33,6	1956
Medley			
400 m	Stip. tid	5.40,0	
4×100 m	Stip. tid	4.40,0	

DAMER

Frisim			
100 m	Kate Jobson, Varbergs GIF	1.04,7	1958
200 m	Stip. tid	2.30,0	
400 m	Karin Larsson, SK Ran	5.14,9	1958
800 m	Anita Hellström, SK Neptun	11.44,4	1956
1500 m	Anita Hellström, SK Neptun	22.20,2	1956
4×100 m	SK Ran, Malmö	4.37,0	1958
Bröstsim			
100 m	Stip. tid	1.26,0	
200 m	Gun-Britt Mellberg, Brännans IF och Annie Christine Hessler, IK Attack	3.04,4	1957
Fjärilsim			
100 m	Birgitta Lundquist, SK Neptun	1.13,8	1958
200 m	Birgitta Lundquist, SK Neptun	2.54,8	1958
Ryggsim			
100 m	Gullbritt Jönsson, SK Poseidon	1.17,0	1958
200 m	Margareta Westeson, SK Poseidon	2.45,5	1956
Medley			
400 m	Stip. tid	6.25,0	
4×100 m	SK Neptun, Stockholm	5.16,4	1958

Tips för föreningarna

SIMSPORT

— ett uppskattat pris — till billigt pris!

Årsberättelse

för Svenska Simförbundet 1957–1958

Styrelsen för Svenska Simförbundet får härmed avgiva sin berättelse över verksamheten under arbetsåret 1957—1958. Det gångna räkenskapsåret omfattar 1 okt. 1957— 30 sept. 1958, medan årsberättelsen i vissa delar sträcker sig fram till årsmötet. Förbundets verksamhet har kontinuerligt redovisats i "Simsport", varför denna berättelse är att betrakta som ett sammandrag av och ett komplement till tidigare meddelanden.

Årsmötet.

Svenska Simförbundets 53:e årsmöte hölls fredagen den 22 november 1957 i Svenska Teknologföreningens stora hörsal, Brunkebergstorg 20, Stockholm. 22 av de 23 distrikten var representerade och sammanlagt närvar 44 ombud med 64 röster. Årsmötesförhandlingarna leddes av förbundets hedersordförande Nils Backlund.

På förslag av styrelsen godkände årsmötet ändrad lydelse av stadgarna, så att § 8 fick följande lydelse:

"Ordinarie simförbundsmöte äger rum årligen under november månad före riksidrottsförbundsmötet på tid och plats som av simförbundsstyrelsen bestämmes och delgives genom kungörelse i Riksidrottsförbundets officiella kungörelseorgan minst 2 gånger, första gången senast 60 dagar och sista gången senast 14 dagar före mötet på det sätt Simförbundets styrelse äger bestämma. . . ."

Och under § 17 skulle stycket om sekreteraren utformas enligt följande:

"Sekreteraren kan vara fast anställd av förbundet och kallas då generalsekreterare. Instruktion för denne fastställes av styrelsen. Generalsekreteraren kan adjungeras av styrelsen men har ej rösträtt."

I tävlingsreglerna godkändes följande ändrade formulering av sjätte stycket i § 8 a:

"— — — antingen ha genomgått Simförbundets brevskola eller deltagit och blivit godkänd i en av Simförbundet godkänd funktionärskurs".

Styrelsens förslag om slopandet resp. utökandet med vissa grenar i SM-programmet föranledde en längre diskussion, varvid man till slut enades om att stryka 50 m frisim på SM-programmet och att övriga föreslagna ändringar skulle återremitteras för ytterligare utredning. En omröstning visade, att majoriteten var för inomhus-SM men att tävlingen skulle förläggas till hösten i stället för våren som tidigare.

Med 35 röster mot 21 beslutade årsmötet att utlänning skall få deltaga i SM under förutsättning att vederbörande varit bosatt i Sverige minst 1 år och efter ansökan hos förbundet erhållit dess sanktion.

Efter en längre diskussion om förslag till ny poängberäkning för hedersmärket fick styrelsen i uppdrag att slutligt fastställa bestämmelserna.

En motion från IK Attack om dispens för handicapad ungdom vid provtagning för ungdomens simmärken bifölls. På särskild ansökan skall dispens kunna lämnas på flytning och vattentrampning.

En motion från Bodens BK om att junioråldern i simning skulle sänkas med 1 år hänsköts till styrelsen för lämpliga åtgärder.

Till ordförande i förbundet omvaldes enhälligt Bertil Sällfors. Till ordinarie ledamöter i styrelsen för 2 år omvaldes Birger Buhre, Stig Lindahl, och C. G. Zachrisson med 59 röster vardera, Nils-Erik Paulson 55, Gösta Ölander 49, Stig Ohlsson 43 samt nyvaldes Hans Hellbrand 32 röster. I fyllnadsvalet efter Henry Runströmer, vilken genom sin anställning som generalsekreterare i förbundet ej är valbar till styrelsen, utsågs på 1 år G. O. Nordström. Nils Blom, Hofors, avgick ur styrelsen, som han tillhört sedan 1949.

Styrelsen:

Ordförande:	*Bertil Sällfors, Borås
Vice ordförande:	*Lars Schött, Kalmar
Skattmästare:	*G. O. Nordström, Katrineholm
Övriga ledamöter:	Birger Buhre, Malmö
	Hans Hellbrand, Borås
	Stig Lindahl, Stockholm
	Stig Ohlsson, Stockholm
	Nils-Erik Paulson, Örebro
	C. G. Zachrisson, Skellefteå
	Gösta Ölander, Stockholm
	*Martin Lundén, Stockholm
	*Göte Nilzén, Norrköping
	*Reine Odell, Göteborg
	*Fritjof Sjö, Malmö
	*Toivo Öhman, Stockholm

* Valda till årsmötet 1958.

Verkställande utskottet

Stig Lindahl, ordförande, Martin Lundén, G. O. Nordström, Stig Ohlsson, Toivo Öhman.

Adjungerad ledamot: Generalsekreteraren.

Simkommittén

Birger Buhre, ordförande, Nils-Erik Paulson, sekreterare, Hans Hellbrand, Martin Lundén, Reine Odell.

Adjungerade: C. G. Zachrisson och Sven-Håkan Paulson.

Hoppkommittén

Gösta Ölander, ordförande, Toivo Öhman, sekreterare, Per Cederblom, Göteborg, Ingvar Sommarström, Stockholm.

Adjungerad ledamot: Märta Ölander, Stockholm.

Polokommittén

Stig Ohlsson, ordförande.

Adjungerade ledamöter: Stig Lindahl i UK, Rune Öberg, Stockholm, landslagets lagledare fr. o. m. 9/6, L. O. Granesäter och Bengt Kjellvall, Eskilstuna, i domarkommittén fr. o. m. 9/6.

Medaljnämnden

Nils R. Backlund, Stockholm, ordförande, Einar Karsvik, Uppsala, Arne Ljungqvist och Sven Wallbom, Stockholm, samt Gösta Ölander.

Adjungerade ledamöter: Stig Lindahl och Tage Svanberg.

Badbyggnadstekniska kommittén

Simförbundets och Simfrämjandets badbyggnadstekniska kommitté har haft följande sammansättning:

Alvar Thorsson, ordförande, Sven Wallbom, sekreterare, Eskil Lundahl, teknisk expert, Henry Runströmer och Gösta Ölander.

Kansliet

Henry Runströmer, generalsekreterare, Tage Svanberg, kamrerare, Ingrid Jensen och Ann-Britt Hultgren, kanslibiträden.

Revisorer

Charles Soldin, Eskilstuna och Henric Nyrén, Stockholm. (Den senare utsedd av Riksidrottsförbundet.)

Sammanträden

Följande protokollförda sammanträden har hållits fram till årsmötet:

Styrelsen	5
Verkställande utskottet	17
Simkommittén	6
Hoppkommittén	7
Polokommittén	7
Medaljkommittén	2
Badbyggnadstekniska kommittén	3

Internationellt

EM Årets stora internationella simsportevenemang var de nionde *europamästerskapstävlingarna,* vilka ägde rum i Budapest den 31 aug.—6 sept. 24 nationer var representerade. Sverige hade 18 aktiva, 14 simmare och 4 hoppare, fördelade på 9 damer och 9 herrar.

Det blev vackra svenska framgångar (redovisade i "Simsport" nr 9). Kate Jobson blev vår första europamästarinna i simning genom att vinna 100 meter frisim på den nya svenska rekordtiden 1.04,7. Damlaget på 4×100 m frisim — Birgitta Eriksson, Karin Larsson, Barbro Andersson, Kate Jobson — simmade in på tredje plats i finalen med den nya granna landslagsrekordtiden 4.28,5 och bronsmedalj blev det också för Birte Hanson i damernas höga hopp, där svenskan f. ö. var mycket nära att vinna tävlingen. Karin Larsson blev femma på 400 m frisim, Kristina Larsson och Birgitta Lundquist sexa resp. åtta på 100 m fjärilsim, herrlaget sjua på 4×200 m frisim och unge Lars-Erik Bengtsson — han som tidigare under året avlivat Arne Borgs legendariska bolognarekord — blev åtta på 1500 meter frisim. Den svenska simledningen hade all orsak att vara belåten med truppens insats.

Simlandslaget kan också från 1958 redovisa två landskamssegrar och ett hedersamt landskampsnederlag.

Landskamper Returlandskampen *Sverige—Finland* i Halmstad den 9—10 augusti visade alltför tydligt, att vårt landslag vuxit ur den nordiska kostymen och resulterarde i svensk seger med 99—58 ("Simsport" nr 8).

Ett verkligt styrkeprov för svenskarna blev däremot premiärlandskampen *Rumänien—Sverige* i Bukarest den 24—25 aug., som nordborna trots hart när outhärdlig värme vann med 94—91 ("Simsport" nr 9).

Nederlaget kom i matchen mot Europas näst Sovjet starkaste simnation. Landskampen *Sverige—Storbritannien* i Malmö den 11—12 okt. resulterade i brittisk seger med 103—93 efter en gren efter gren spännande duell. Inte mindre än tem nya svenska rekord såg dagens ljus. Tävlingarna hade sitt speciella intresse genom att de televiserades. TV-premiären blev f. ö. en stor allmänt omvittnad succé. ("Simsport" nr 10).

NM Vid *nordiska juniormästerskapen* i Kalmar den 12—13 juli erövrade de svenska flickorna och pojkarna 13 av de 14 titlar om vilka det tävlades. ("Simsport" nr 7).

Föredragningslista
vid
Svenska Simförbundets
Årsmöte
fredagen den 28 november 1958 kl. 13.00
i Byggnadsföreningens föreläsningssal, Norrlandsgatan 11, Stockholm

Mötets öppnande.
Utdelning av priser och utmärkelser.
1. Upprop samt justering av röstlängden.
2. Val av ordförande för mötet.
3. Val av två justeringsmän att jämte ordföranden justera mötets protokoll.
4. Fråga om mötets behöriga utlysande.
5. Styrelsens berättelse för verksamhetsåret 1 okt. 1957—30 sept. 1958.
6. Revisorernas berättelse.
7. Fråga om ansvarsfrihet för styrelsen.
8. Val av ordförande i styrelsen för arbetsåret 1958—1959.
9. Val av 7 ordinarie ledamöter i styrelsen för 2 år. I tur att avgå är: Lars Schött: Kalmar, Martin Lundén, Stockholm, Göte Nilzén, Norrköping, Reine Odell, Göteborg, Fritjof Sjö, Malmö, Toivo Öhman, Stockholm, G. O. Nordström, Katrineholm.
10. Val av revisor. Nuvarande: Charles Soldin, Eskilstuna.
11. Val av revisorssuppleant. Nuvarande, Sven-Håkan Paulson, Stockholm.
12. Val av 4 ombud till Riksförbundsmötet 1959. Förutvarande: Bertil Sällfors, Gösta Ölander, C. G. Zachrisson, Lars Schött och Birger Buhre.
13. Val av 4 suppleanter för ombuden till Riksförbundsmötet 1959. Förutvarande: Reine Odell, Bengt Widén, Stig Lindahl, Nils-Erik Paulson och Martin Lundén.
14. Antagande av officiellt kungörelseorgan för 1958—1959.
15. Behandling av från styrelsen och revisorerna till årsmötet hänskjutna frågor.
16. Behandling av motioner som stadgeenligt inkommit från distrikt och föreningar.

Mötets avslutande.

Polo Våra polospelare, vilka inte ansågs kvalificerade för EM-deltagande, inledde annars landskampsåret. *Sverige—Västtyskland* genomfördes i två matcher. Tyskarna vann den första i Eskilstuna 20/3 med 4—3 (3—1) men lyckades bara få oavgjort i den andra i Göteborg 23/3, där resultatet blev 5—5 (1—2). ("Simsport" nr 4).

Även *Sverige—Storbritannien* blev en poloduell i två akter. Den första matchen i Växjö 13/7 slutade oavgjord 3—3 (1—2), medan svenskarna vann den andra i Varberg 14/7 med 5—3 (1—1). ("Simsport" nr 7).

I landskampen *Sverige—Spanien* i Malmö 26/8 var det svenska laget mycket reservbetonat och fick också vidkännas ett onödigt stort nederlag med 4—13 (1—8). ("Simsport" nr 9).

Hopp Hopparna inledde landskampsåret med *Sverige—Österskland* i Göteborg den 29—30 mars. Tyskarna vann med 28—16. ("Simsport" nr 4).

Även landskampen *Sverige—Västtyskland* i Malmö den 27—28 april resulterade i en förlust, vilken dock begränsades till så hedersamma siffror som 28—38. ("Simsport" nr 5—6).

Om övriga mera betydande internationella tävlingar kan i korthet berättas:

att en 5-mannatrupp framgångsrikt tävlade i Warszawa den 26—27 april ("Simsport" nr 5—6),

att Karin Larsson tävlade i Reykjaviks simhall den 28—30 april, besegrades av hemmaflickan Augusta Thorsteinsdottir på 100 men vann 200 m frisim ("Simsport" nr 5—6),

att det blev en rad svenska segrar och tre nya svenska rekord i Hamburgs traditionella försommartävlingar den 14—15 juni, där Sverige var representerat av ett 50-tal aktiva ("Simsport" nr 7),

att våra hoppare vann internationella matcher mot Bayern såväl på borta- som på hemmaplan, i Schweinfurt den 21—22 puni med 23—15 och i Växjö den 19—20 juli med 23—21 ("Simsport" nr 7),

att Toivo Öhman, Johnny Hellstöm, Jan Engwall och Göran Lundqvist kände på den hårdaste öststatskonkurrens vid tävlingar i Gdynia den 5—6 juli ("Simsport" nr 7),

att Willy Hemlin säsongdebuterade med seger på 1500 m frisim i Rostock den 6 juli,

att en svensk 12-mannatrupp tävlade i Berlin den 19—20 juli, varvid Lars-Erik Bengtsson segrade på 1500 meter med den nya svenska rekordtiden 19.02,9, och även Birgitta Lundquist antecknade sig för rekord med 2.54,8 på 200 m fjärilsim ("Simsport" nr 7).

Nationellt

SM *SM i lågsvikt* avgjordes i Forsgrénska badet i Stockholm den 16 febr. Birte Hanson och Toivo Öhman försvarade sina mästerskap och erövrade sin 20:e resp. 24:e titel. ("Simsport" nr 2).

Willy Hemlin, S 02, försvarade i Valhallabadet i Göteborg den 2 april sin *SM-titel på 800 m frisim* och noterade nytt svenskt rekord med 9.49,4. ("Simsport" nr 4).

SK Neptun blev bästa klubb vid *svenska juniormästerskapen,* vilka ägde rum i Simhallsbadet i Malmö den 12—13 april. ("Simsport" nr 4).

Svenska mästerskapen i Eskilstuna den 1—3 aug. missgynnades av regn och blåst, som skrämde bort publiken från Vilstabadet. Men simmarna och hopparna lät sig inte skrämmas. Fyra nya rekord fick antecknas på plussidan ("Simsport" nr 8).

I Tinnerbäcksbadet i Linköping anordnades den 16—17 aug. *SM i livräddning* och på *1500 m frisim* och samma dagar ägde *SM i kombinerade höga hopp* rum i Karlslundsbadet i Bollnäs. ("Simsport" nr 8).

I Forsgrénska badet i Stockholm arrangerade Neptun och SKK *svenska inomhusmästerskapen* den 1—2 november. ("Simsport" nr 10).

1958 års SM i vattenpolo spelades i form av dubbelserie under febr.—nov. SoIK Hellas tog sin 16:e SM-seger varav den 13:e i obruten följd. ("Simsport" nr 2—11).

"SM-KLUBBARNA 1958"

Enligt stadgarna § 8 äger de 5 vid årets svenska mästerskap bästa föreningarna rätt att låta sig representeras vid årsmötet, var och en av 1 ombud med 1 röst. Dessa 5 klubbar är i år:

SK Neptun, SK Ran, SoIK Hellas, Simavdelningen 1902 och Malmö SS.

Skellefteå SK dominerade *norrländska mästerskapen,* vilka arrangerades av Hofors AIF den 26—27 juli. ("Simsport" nr 8).

*

DM DM-tävlingar har arrangerats i samtliga distrikt och omfattat såväl SM-grenar på inomhus- som utomhusprogrammet. Det av simkommittén utarbetade och av styrelsen godkända standardprogrammet för DM-grenfördelningen ("Simsport" nr 3) har glädjande nog accepterats i flertalet distrikt.

Nya svenska rekord

Under det gångna verksamhetsåret har styrelsen godkänt 40 svenska rekord varav 18 på lång bana och 22 på kort bana enligt följande:

HERRAR *Lång bana*		
800 m frisim	L.-E. Bengtsson, Neptun	10.03,6 i Berlin 20/7
1500 m frisim	L.-E. Bengtsson, Neptun	19.02,9 i Berlin 20/7
200 m bröstsim	T. Lindström, Polis. IF	2.47,0 i E-tuna 3/8
200 m bröstsim	T. Lindström, Polis. IF	2.46,4 i Halmst. 9/8
100 m fjärilsim	R. Friberg, Jönk. SLS	1.05,8 i Varb. 10/8
Kort bana		
800 m frisim	W. Hemlin, S 02	9.49,4 i Göteb. 2/4
100 m bröstsim	R. Junefelt, Jönk. SLS	1.14,8 i Trelleb. 3/11 (1957)
100 m bröstsim	R. Junefelt, Jönk. SLS	1.14,5 i Jönk. 5/10
200 m bröstsim	R. Junefelt, Jönk. SLS	2.43,7 i Jönk. 12/11 (1957)
200 m bröstsim	B. Nilsson, Göteb. KK	2.43,3 i Göteb. 16/3
200 m bröstsim	B. Nilsson, Göteb. KK	2.42,4 i Jönk. 11/5
200 m bröstsim	B. Nilsson, Göteb. KK	2.38,8 i Malmö 11/10
100 m ryggsim	L. Eriksson, SoIK Hellas	1.05,9 i Malmö 11/10
400 m medley	Chr. Junefelt, Jönk. SLS	5.20,5 i Jönk. 31/5
4×100 m medl.	Jönköpings SLS	4.32,3 i Jönk. 15/12 (1957)
4×100 m medl.	SoIK Hellas	4.27,4 i Sthlm 18/12 (1957)
DAMER *Lång bana*		
100 m frisim	K. Jobson, Varbergs GIF	1.05,8 i Varb. 14/7
100 m frisim	K. Jobson, Varbergs GIF	1.05,2 i Halmst. 8/8
100 m frisim	K. Jobson, Varbergs GIF	1.04,7 i Budap. 1/9
400 m frisim	K. Larsson, SK Ran	5.14,9 i Hamb. 15/6
100 m ryggsim	B. Segerström, Neptun	1.17,3 i E-tuna 3/8
100 m ryggsim	G. Jönsson, SK Poseidon	1.17,0 i Halmst. 9/8
100 m fjärilsim	Krist. Larsson, SK Ran	1.15,6 i Berlin 25/6
100 m fjärilsim	B. Lundquist, SK Neptun	1.13,8 i Varb. 27/7
200 m fjärilsim	B. Lundquist, SK Neptun	2.54,8 i Berlin 19/7
4×100 m medl.	SK Neptun	5.17,6 i Hamb. 14/6
4×100 m medl.	SK Neptun	5.16,4 i E-tuna 2/8
4×100 m fritt	SK Ran	4.39,9 i Hamb. 15/6
4×100 m fritt	SK Ran	4.37,0 i E-tuna 3/8
Kort bana		
400 m frisim	K. Larsson, SK Ran	5.04,5 i Malmö 31/3
400 m frisim	K. Larsson, SK Ran	5.03,0 i Malmö 11/10
100 m ryggsim	B. Öhman, SK Neptun	1.15,2 i Sthlm 1/12 Tang. rek. (1957)
100 m ryggsim	B. Segerström, Neptun	1.14,1 i Malmö 11/10
200 m ryggsim	E. Hernth, SK Ägir	2.41,9 i Sthlm 2/11
100 m bröstsim	B. Segerström, SK Neptun	1.24,1 i Sthlm 2/11
200 m bröstsim	M. Winqvist, SK Neptun	3.01,0 i Malmö 11/10
100 m fjärilsim	B. Lundquist, SK Neptun	1.14,7 i Malmö 30/3
200 m fjärilsim	B. Lundquist, SK Neptun	2.49,1 i Göteb. 16/3
4×100 m medl.	SK Neptun	5.11,0 i Sthlm 1/12 (1957)
4×100 m medl.	SK Neptun	5.10,0 i Malmö 13/4

Hedersmärket

Hedersmärket har av styrelsen tillerkänts följande sex, som uppnått stipulerad poäng, nämligen Kate Jobson, Varbergs GIF, Karin Larsson, SK Ran, Birgitta Lundquist, SK Neptun, Hans Andersson, Tunafors SK, Willy Hemlin, S 02 och Björn Branelius, SoIK Hellas.

Standardmedaljer i guld

100 m fjärilsim:
Lars Eriksson, SoIK Hellas 1.08,8
(Retroaktivt enligt gamla bestämmelserna)
100 m ryggsim:
Bibbi Segerström, SK Neptun 1.15,3
Monica Öberg, SK Neptun 1.15,0
Lars Eriksson, SoIK Hellas 1.05,9
200 m bröstsim:
Tommie Lindström, Sthlmspolisens IF 2.44,4
Svikthopp
Jan Engvall, SoIK Hellas 132,96
Höga hopp
Göran Lundqvist, SKK 137,82
100 m frisim:
Bengt Furberg, Skellefteå SK 58,5

Distriktsledarkonferens

Förbundet arrangerade under andra veckoslutet i januari en distriktsledarkonferens vid riksidrottsinstitutet på Bosön. 22 distrikt var representerade genom 43 ledare och konferensen blev mycket givande inte minst tack vare det kompendium som sammanställdes på grundval av föredrag och diskussionsinlägg under de två bosödagarna.

Instruktörerna

20 instruktörer från landets alla delar samlades likaledes på Bosön i mitten på årets första månad. Det var den första större tränarkonferensen i Svenska Simförbundets regi och hade till huvuduppgift att i god tid "få grepp" om arbetsprogrammet under det förestående året. Glädjande nog hade samtliga 16 s. k. rayontränare tackat ja till inbjudningen och därtill tillkom på egen bekostnad några färska tränare, vilka svensk simning säkert kommer att få glädje av i framtiden.

Tredagarsprogrammet upptog ett mycket begränsat antal ämnen och huvudvikten lades på utformningen av tävlingsåret.

Liksom under 1957 kunde förbundet även detta år bedriva instruktörsutbildning i mindre skala i samband med juniorlägret i Eskilstuna i början på juli och liksom 1957 fungerade badmästare Karl Andersson som populär och kunnig överledare för detta.

Ett flertal instruktörer har också liksom tidigare år beretts tillfälle att följa med landslagstrupperna utomlands för studier, bl. a. fick tre följa EM-tävlingarna i Budapest på nära håll.

Kursverksamheten

Simkommittén provade med gott resultat en nyårsstart med "frisk-lufts-läger" på Bosön för 34 landslagskandidater under 8 härliga vinterdagar.

Första veckan i juli var 20 juniorer med 15 år som åldersgräns uppåt samlade i Eskilstuna.

Hoppkommittén satsade liksom föregående år på kurser i Bad Kissingen (Västtyskland) för seniorerna och i Mullsjö för juniorerna. Båda kurserna betecknades som mycket lyckade.

Polokommittén arrangerade "sammandragningar" på ett par dagar åt gången för landslagskandidaterna i Stockholm, Eskilstuna och Växjö. Dessutom samlade kommittén domarna till en kortare junikonferens i huvudstaden.

Distriktsförbund och föreningar har dessutom liksom tidigare år arrangerat egna kurser.

Allsvenska och Svenska simserierna

Allsvenska simserien 1957/1958 genomfördes programenligt efter i stort sett samma program som tidigare år. Tyvärr saknades flertalet av landets ledande tävlingsföreningar för vilka tävlingssäsongen var tillräckligt fullbelagd utan tillskott av fem tidsbestämda hemmabantävlingar.

Under året har en ny Svenska Simserien startat. Denna är upplagd ungefär som Svenska serien i fri idrott. Föreningarnas slutredovisning av resultat uppnådda under hela det löpande kalenderåret kan väntas först i slutet av december, varför det ännu är för tidigt att yttra sig om hur nyheten slagit ut.

Tidskriften Simsport

Förbundsorganet "Simsport" har utkommit med sin 13:e årgång. Upplagan är ännu tyvärr långtifrån tillfredsställande, men en intensifierad prenumerationsanskaffning har igångsatts under höstmånaderna, varför det finnes hopp om att kunna nedbringa de alltför höga utgivningskostnaderna. Generalsekreteraren har varit redaktör och ansvarig utgivare.

Simmärkespropaganda

Svenska Simförbundet har deltagit i den riksomfattande kampanjen för "Hälsoåret 1958" och anordnade under mottot "Simma sommaren till mötes!" under vårterminen en märkespropagandatävling i landets simhallar. Denna blev en stor succé och drygt 40 arrangörer kunde efter fullbordad kampanj redovisa cirka 24.000 prov.

Våra simmärken

Märkesprovtagningen under sommaren blev tyvärr inte så omfattande som de närmast föregående åren beroende på de ogynnsamma väderleksbetingelserna, vilket framgår av nedanstående detaljredovisning.

SIMMÄRKEN OCH PLAKETTER

Ungdomens simmärken och kandidatmärket: År	Järn	Brons	Silver	Summa	Kandidatmärken
1954	45.819	20.587	12.383	78.789	10.679
1955	75.889	35.667	21.254	132.810	15.078
1956	52.230	38.856	23.287	114.373	16.585
1957	52.714	34.636	22.601	109.951	17.934
1958	45.242	26.670	20.231	92.143	15.618

Håll kontakt
med simsport världen runt. — Prenumerera på
Simsport

Magistermärket:

År	Brons	Silver	Guld	Emalj	Summa
1954	4.438	1.574	998	183	7.193
1955	6.793	2.162	944	353	10.252
1956	6.511	1.753	914	200	9.378
1957	7.952	2.296	1.128	329	10.705
1958	7.171	2.497	889	238	10.795

Påbyggnadsplaketten och Elitmärket:

År	Brons	Silver	Guld	Elit	Summa
1954	102	58	32	81	273
1955	107	59	48	78	292
1956	78	51	35	68	232
1957	126	65	48	74	313
1958	106	66	35	31	238

Simhopparmärket:

År	Järn	Brons	Silver	Summa	Simborgar-märken
1954	463	9	17	489	62.398
1955	616	49	2	667	100.247
1956	549	204	12	765	87.977
1957	641	179	13	833	111.400
1958	699	151	27	877	c:a 92.000

Utmärkelser

Förtjänsttecken i förgyllt silver:
Harry Andersson, Stockholm
Arne Jutner, Stockholm
Rune Löfgren, Stockholm
Bengt Widén, Karlstad

Förtjänstmedalj i silver:
Jan Andersson, Halmstad
Sten Lorentzon, Göteborg
Gotthard Ekstrand, Ystad
Axel Sjöstedt, Ystad
Greta Sjögren, Säffle
Erik Zidén, Ånge
Ragnar Gille, Österby

Hedersplakett i guld:
Simklubben, Göteborg

Hedersplakett i silver:
Sportklubben Sifhälla, Säffle

Hedersplakett i brons:
Kjell Wiman, Visby

Förtjänstdiplom:
Ralf Asklund, Göteborg
Bo Lorentzon, Göteborg
Leif Hagberg, Göteborg
Carl-Eric Johansson, Göteborg
Lennart Jonsson, Göteborg
Urban Gibson, Uppsala
Marianne Kjellgren, Skövde
Willard Jansson, Gimo
Lars Sjögren, Gimo
Rune Eriksson, Stockholm
Olle Olsson, Stockholm
Knut Pålsmark, Svärdsjö
Roland Runfast, Stockholm
Roland Spångberg, Stockholm
Henry Gille, Österby
Ingvar Andersson, Ystad
Olle Melkersson, Ystad
Ossian Meuller, Värnamo
Österby Simsällskap, Österby

Förvaltnings- och övriga anslag

Under det gångna året har förbundet mottagit följande anslag för sin verksamhet:

Från Riksidrottsförbundet

Förvaltningsbidrag	31.000:—
Kurs- och instruktionsverksamhet	37.000:—
Distriktsorganisationernas verksamhet	16.778:—
Materielanslag	15.000:—
Internationellt samarbete	6.000:—
Litteraturanslag	1.000:—
Från Sveriges Olympiska kommitté	20.000:—
Från Monarkstiftelsen	1.000:—
Från Erik Bergvalls Minne	1.500:—

Enligt meddelande från Riksidrottsförbundet har för verksamheten 1958/59 beviljats ett förvaltningsbidrag av kr. 32.000:—, ett anslag för instruktionsverksamhet av kr. 34.500:—, ett anslag för inköp av materiel till föreningarna av kr. 15.500:— och för distriktsorganisationernas verksamhet kr. 16.778:— samt för internationellt samarbete kr. 6.000:—. Från Sveriges Olympiska Kommitté har vi erhållit ett anslag av kr. 20.000:—.

Styrelsen framför sitt tack för det stöd förbundet erhållit genom dessa anslag.

Ekonomi

Förbundets ekonomi är alltjämt tillfredsställande även om det gångna året till följd av den ogynnsamma sommaren medfört minskade inkomster, medan utgifterna på grund av utökad tävlingsverksamhet stigit.

Tillgångar, skulder och eget kapital den 1/10 1957

Tillgångar:

Kassa, bank och postgiro		130.664:79
Depositioner		1.778:—
Obligationer		16.000:—
Fordringar av diverse personer		69.385:46
Kontorsinventarier		1.000:—
Varulager		14.200:—
	Summa kronor	233.028:25

Skulder och eget kapital:

Källskatter		1.429:—
Pensionsmedel		35.343:55
Skulder till diverse personer		96.050:98
Oredovisade anslag		42.550:—
Årets vinst	3.345:01	
Kapital balanserat	54.309:71	57.654:72
	Summa kronor	233.028:25

Vinst- och förlusträkning den 1/10 1957—30/9 1958

Inkomster:

Simmärken	131.045:80	
Simborgarmärket	70.596:86	
Diplom, simmateriel etc.	35.692:56	237.335:22
./. föreningsrabatter	38.323:53	199.011:69
Årsavgifter		6.096:—
Räntor		7.121:57
	Summa kronor	212.229:26

Utgifter:

Instruktörer	28.268:20		
./. SOK-anslag	6.000:—		22.268:20
Kanslikostnader		72.281:89	
./. förvaltningsbidrag		22.000:—	50.281:89
Styrelsekostnader	11.084:20		
Specialkommittéerna	3.914:36	14.998:56	
./. förvaltningsbidrag		8.500:—	6.498:56
Tävlingar	103.864:72		
./. SOK-anslag	10.000:—		93.864:72
Träningskostnader		10.365:67	
./. SOK-anslag		4.000:—	6.365:67
Kursverksamheten	37.909:55		
./. RF-anslag	37.000:—		909:55
Idrottsmater. t. fören.		15.000:—	
./. RF-anslag		15.000:—	—:—
Distriktens verksamhet	16.778:—		
./. RF-anslag	16.778:—		—:—
Instruktionsbok i simhopp		1.676:70	
./. RF-anslag		1.000:—	676:70
Priser och uppvaktningar			3.123:60
Årsmötet 1957			1.407:60
Filmer och reklam			1.294:35
Årsavgifter			261:20
Simsport			19.054:07
Skatter			856:—
Pensionsavsättning			4.125:—
Årets vinst			1.242:15
		Summa kronor	212.229:26

Balansräkning per den 30/9 1958

Tillgångar:

Kassa, bank och postgiro		83.041:24
Depositioner		1.850:24
Obligationer		16.000:—
Fordringar av diverse personer		48.900:99
Kontorsinventarier		1.000:—
Varulager		12.549:—
	Summa kronor	163.341:47

Skulder och eget kapital:

Källskatter		1.734:—
Pensionsmedel		32.218:55
Skulder till diverse personer		33.692:05
Oredovisade anslag		36.800:—
Årets vinst	1.242:15	
Kapital balanserat	57.654:72	58.896:87
	Summa kronor	163.341:47

Slutord

Svensk simsport har hävdat sig på ett utomordentligt sätt i internationell konkurrens. Detta markerades främst genom framgångarna vid europamästerskapen i Budapest men också genom de meriterande resultaten i simlandskamperna mot så starka nationer som Rumänien och Storbritannien.

Vi är på god väg att få en högklassig internationell topp på en redan tidigare dokumenterad god bredd. Detta har främst möjliggjorts genom tillgången på uppoffrande ledare och skickliga instruktörer, som förstått att väl omhändertaga det fina material som finns i den svenska idrottsungdomen.

Men det återstår många hinder att övervinna innan toppen nås. Vi behöver flera inomhushallar och tempererade utomhusbad med internationellt godkända 50-metersbanor. Stockholms badfråga är exempelvis mer akut än någonsin, sedan Sveriges enda inomhusbad med 50-metersbassäng, Sportpalatset, slogs igen för alltid under hösten.

Det fordras också en gott underbyggd ekonomi för att kunna driva en effektiv träning, som ger oss möjlighet att ta upp kampen med de stora simnationerna. De statliga anslagen till idrotten är tyvärr inte tillräckliga i vårt land. Det gäller för vårt förbund som för många andra att skaffa sig egna inkomster. Våra simmärken har under åren givit oss en solid ekonomi. I år, då vi hade stora tävlingsutgifter, drabbades vi tyvärr av en dålig badsommar med ty åtföljande minskade märkesinkomster. Det är ett avbräck, som inger vissa farhågor och varnar för alltför optimistiska spekulationer på framtiden.

Utan välvilliga gynnare skulle förbundet ha haft det svårt att genomföra sitt stora och kostsamma program. Det är oss därför angeläget att i dessa slutord uttrycka vår tacksamhet till alla och envar som på olika sätt hjälpt oss under det gångna året.

Styrelsen

Revisionsberättelsen

Undertecknade, utsedda att granska Svenska Simförbundets räkenskaper och förvaltning för arbetsåret 1 oktober 1957—30 september 1958, får efter verkställt uppdrag avgiva följande berättelse.

Vi har tagit del av förbundets räkenskaper, protokoll och övriga handlingar som lämnar upplysning om förbundets ekonomi och förvaltning, ävensom inventerat förbundets värdehandlingar, bank- och kassatillgodohavanden samt deltagit i inventeringen av varulagret.

Räkenskaperna har siffergranskats genom undertecknad Nyréns försorg.

Balans- samt vinst- och förlusträkningarna slutande å kr. 163.341:47 respektive kr. 212.229:26, överensstämma med förbundets **räkenskaper.**

Efter sålunda verkställd revision tillstyrka vi, att styrelsen beviljas ansvarsfrihet för den tid revisionen omfattar.

Stockholm den 6 november 1958.

HENRIC NYRÉN
Av Riksidrottsförbundet utsedd revisor

CHARLES SOLDIN
Svenska Simförbundets revisor

Styrelsens förslag

VU:s sammansättning

Styrelsen föreslår årsmötet följande nya lydelse av § 20 i stadgarna:

"Vid sitt första sammanträde efter ordinarie förbundsmöte utser styrelsen inom sig ett verkställande utskott, bestående av en ordförande och ytterligare minst 2 ledamöter.
Verkställande utskottet sammanträder på kallelse av sin ordförande, när denne så finner erforderligt eller då minst 2 utskottsledamöter så begär; kallelse till sammanträde skall meddelas senast tre dagar före detsamma.

Utskottet är beslutmässigt, då minst halva antalet ledamöter är närvarande. Skulle endast två ledamöter vara närvarande, erfordras att dessa äro om besluten ense. Utskottets beslut skola anmälas *senast* vid närmast följande sammanträde med förbundsstyrelsen.

Nytt mästerskapsprogram

Styrelsen föreslår följande ändring av Mästerskapsbestämmelserna kap. 1 Svenska Mästerskapen och kap. 3 Distriktsmästerskapen enligt följande:

§ 1. a) Svenskt mästerskap (SM) anordnas på *lång* bana (50 meter) och *kort* bana (25 eller 33 1/3 meter) i följande grenar:

Kort bana (inomhus före 1/6):
200 m frisim, herrar och damer
800 m frisim, herrar
200 m ryggsim, herrar och damer
200 m bröstsim, herrar och damer
100 m fjärilsim, herrar och damer
200 m medley, herrar och damer (fjärilsim, ryggsim, bröstsim, frisim)
4×100 m frisim, herrar och damer

Lång bana (utomhus):
100 m frisim, herrar och damer
200 m frisim, herrar
400 m frisim, herrar och damer
1500 m frisim, herrar
100 m ryggsim, herrar och damer
200 m bröstsim, herrar och damer
100 m fjärilsim, damer
200 m fjärilsim, herrar
4×100 m frisim, damer
4×200 m frisim, herrar
4×100m olika simsätt (ryggsim, bröstsim, fjärilsim, frisim), herrar och damer.

§ 20. Distriktsförbunden (simdistrikten) skola själva eller genom därtill utsedda föreningar anordna distriktsmästerskapstävlingar inom distriktet för seniorer (DM) och juniorer (JDM) enligt följande:

Simning:

DM i SM-grenar enl. Kap. I § 1a, utomhus, skola arrangeras på lång bana. De distrikt som så kunna, skola också genomföra övriga i SM-programmet upptagna simgrenar, men dessa skola då anordnas på kort bana före den 1/6 ....

Televisionsbestämmelse

Styrelsen föreslår årsmötet en ny § nr 12 under "Allmänna tävlingsbestämmelser" med följande lydelse:

TELEVISION. Distriktsförbunds simsektion, simdistriktsförbund och föreningar tillhörande Svenska Simförbundet skall, därest de önskar arrangera en tävling eller uppvisning, vilken är avsedd att televiseras, senast två veckor före tävlingsdagen till förbundet insända program- och kontraktsförslag för granskning och godkännande. Om detta godkännes, utfärdar förbundet sanktion och äger för denna uttaga en licensavgift. Ingen medlem av förbundets föreningar har tillstånd att medverka i en televisionsutsändning i simidrott, tävling eller uppvisning, med mindre än att arrangemanget sanktionerats av Svenska Simförbundet.

Sänkning av magisteråldern

Styrelsen föreslår årsmötet följande ändring av gällande märkesbestämmelser:

a) Instiftande av ett magistermärke i järn, för vilket skulle erfordras 12 betyg enligt de nuvarande bestämmelserna för magistern,

b) Sänkning av åldersgränserna för silver- och guldmagistern från 15 och 17 år till 14 och 15 år.

Efter genomförandet av dessa två förslag skulle åldersgränserna bli följande:

Märke	*Minimiålder under kalenderåret*
Ungdomens simmärke i:	
Järn	Ingen
Brons	9 år
Silver	10 år
Guld (kandidaten)	11 år
Magistern:	
Järn	12 år
Brons	13 år
Silver	14 år
Guld	15 år
Bronsplaketten:	
Första inteckningen	16 år
Andra inteckningen	17 år
Tredje inteckningen	18 år
Silverplaketten:	
Första inteckningen	19 år
Andra inteckningen	20 år
Tredje inteckningen	21 år
Guldplaketten:	
Första inteckningen	22 år
Andra inteckningen	23 år
Tredje inteckningen	24 år
Elitmärket	25 år

Den nuvarande bestämmelsen att magistermärket i silver kan erövras av den som det kalenderår, under vilket provet avlägges, fyller lägst 30 år kvarstår oförändrad, liksom att guldemaljmärket kan förvärvas av den som under året fyller 40 år.

c) Ändring av fordringarna för längddykning för ungdomens simmärke i brons från nuvarande tre till fem meter, lika för flickor och pojkar.

Motion

Slopande av sidning på 800 och 1500 m frisim.

Idrottsklubben Attack får härmed motionera om att följande ändringar av mästerskapsbestämmelsernas § 9 vidtages:

1) Antalet distanser i vilka kvalificering till final skall ske genom försökstävlingar utökas att omfatta jämväl 800 och 1.500 meter.

2) Sidning av simmare till olika heat utgår.

Motivering: Större rättvisa vederfares alla anmälda simmare om försök anordnas på samtliga distanser. Samma blir fallet vid ett slopande av sidningen. Alla simmare skall ha samma chans. Ingen får favoriseras för att han (eller hon) presterat en topptid i den gren där simmaren är anmäld. Att gå efter tider som är noterade på olika platser i landet är synnerligen vanskligt.

Med simmarhälsningar

IDROTTSKLUBBEN ATTACK
Gert Stigborg
ordf.

Karl-Axel Leveau
sekr.

STYRELSEN *får, ehuru vissa skäl talar för motionen, yrka avslag på densamma av praktiska och tävlingstekniska orsaker. SM såväl på 800 som 1500 m frisim är avsedd att arrangeras som separat mästerskapstävling. Med slopande av sidningen och direkt final skulle tävlingarna ta 2 dagar vardera i anspråk.*

Inomhus-SM med två svenska rekord

Nya mästare i 7 av 8 grenar

Svallvåg efter svallvåg med fräsande toppar drog fram och tillbaka över Forsgrénskas alltför trånga och korta bassäng. Ibland var det som en osynlig linjal hållit huvudena exakt på linje längd efter längd. Samma förbluffande jämnhet i final efter final — damernas gastkramande lagkapp, herrarnas kämpastarka fjäril, flickornas bröstsim. Det var först när Bergvallsprisets suveräna vinnare Simklubben Neptun skickade i vattnet sina snabbaste söner som inomhusmästerskapets slutvignett blev en ojämn match.

Vilken våldsam expansion svensk simning undergår märker man bäst genom att hålla sig borta en tid från elitsimning. Framstegen under mellantiden är rent förbluffande. Man tror knappt sina ögon, undrar var det hela skall sluta, skrev Stockholms-Tidningens sportchef, Bengt Ahlbom, efter de succérika tävlingarna den 1—2 november.

Simmarna fortsätter att skämma bort oss med nya rekord, kommenterade SvD:s sportchef, Olof Groth, och den allroundkunnige signaturen "Strong" i samma tidning framhöll:

— Det blomstrar och knoppas hos simmarna trots att säsongen är slut, trots att hösten är regnig och mörk ... ja det blev en final värdig ett glänsande simmarår när inomhusmästerskapen lades till handlingarna.

Tre nya rekord sattes vid inne-SM.

Det internationellt sett finaste rekordet på 200 m rygg för damer: 2.41,9 av Neptunflickan Bibbi Segerström — över 3 sek. före tvåan!

Ett historiskt rekord, 100 m bröstsim 1.24,1 av Elisabeth Hernth, Östersund — den första jämtländska rekordbrytarskan och den första jämtländska simmästarinnan. Det fanns inget rekord förut — men väl stipulationstid. på 1.25 ...

Och slutligen ett mästerskapsrekord framsprunget ur olidlig lagkappdramatik, 4×50 m för damer, där de tre främsta klubbarna gick under rekordet och endast skildes åt i tid av 4/10 sek. 1) Neptun 2.03,7, 2) Ran 2.04,1, 3) Malmö SS 2.04,1.

Bästa SM-klubb blev traditionellt — för sjätte gången på sju år — Neptun med dubbelt så många poäng som närmaste konkurrent.

Men annars fick man nog en känsla av att det stockholmsk-skånska monopolet på SM-prisplatser börjar brytas på ett ganska effektivt sätt. Norrland kommer. Nu tog Skellefteå en titel och en andraplats och Östersund ett SM. De tre övriga söndagstitlarna gick till Neptun. Det är vackert så av Norrland att förlora bara med 2—3 i fråga om SM-tecken till en "dominant" av det förkrossande slaget!

Jämtlands första svenska simmästare, bröstsimmande Elisabeth Hernth, Östersund, och fjärilssensationen Peter Bergengren, Skellefteå tilldelades mästerskapstävlingarnas uppmuntringspris.

Det blev en sensationell upptakt till de sjätte inomhusmästerskapen på lördagskvällen och det var malmöklubben Ran som levererade två nya inslag i mästerskapsbilden. Det började med att otippade 20-åringen Roland Lundin simmade till sig bröstsimstiteln. Den händelsen följdes direkt av en andra Ranfullträff i det att Barbro Andersson äntligen fick en mycket välförtjänt seger. När sedan Lasse Eriksson från Hellas gjorde sin plikt på ryggsimmet betydde det, att ingen av fjolårsvinnarna från Göteborg kunde försvara sina titlar. Barbro och Roland är förstagångsmästare men Lasse har vunnit en gång förut, då var det i frisim.

På söndagen fortsatte det i samma stil men med en rejäl revansch för de uteblivna rekorden på premiärdagen. Det blev på de fem finalerna två nya svenska rekord, snudd i en tredje gren. I den femte, herrarnas fjärilsim, kreverade en norrländsk bomb i det att talangen Peter Bergengren inte bara i två omgångar pressade sin bästatid utan även nådde det efterlängtade målet och blev Skellefteås första simmästare. Rekorden fördelade sig på ett för Stockholm och ett för Östersund (!) genom Bibbi Segerström från Neptun på ryggsim resp. Elisabeth Hernth från Ägir på bröstsim.

15-åringen Bibbi Segerström, som fått stadga i kroppen och vuxit ut, var först

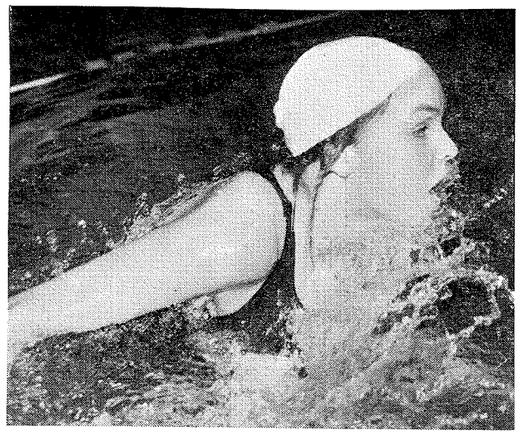

Elisabeth Hernth, den 14-åriga bröstsimmästarinnan från SK Ägir i Östersund, ses här i sista vändningen i rekordloppet över 100 meter.

Mästarlistan

200 m frisim, damer: Barbro Andersson, SK Ran, 2.27,5

200 m ryggsim, herrar: Lars Eriksson, SoIK Hellas 2.27,0

200 m ryggsim, damer: Bibbi Segerström, SK Neptun 2.41,9
(Nytt svenskt rekord — Förutvarande: Gullbritt Jönsson, SK Poseidon 2.42,2 från 1957)

100 m bröstsim, herrar: Roland Lundin, SK Ran, 1.15,0

100 m bröstsim, damer: Elisabeth Hernth, SK Ägir 1.24,1
(Nytt svenskt rekord — Stipulationstid 1.25,0)

100 m fjärilsim, herrar: Peter Bergengren, Skellefteå SK 1.05,6

Lagsim 4×50 m, damer: SK Neptun (Anita Hellström, Jane Cederqvist, Tanya Nilsson, Bibbi Segerström) 2.03,7
(Mästerskapsrekord — Förutvarande SK Neptun 2.04,5 från 1957)

Lagsim 4×100 m, herrar: SK Neptun (Per-Olof Eriksson, Lars Hennix, Bengt Nordvall, Per-Ola Lindberg) 3.55,5.
(Mästerskapsrekord — Förutvarande S 02 3.57,7 från 1957).

med och hjälpte de i lagkapp segervana neptunflickorna till segern i det sista mästerskapet på 4×50 m, som blev ett värdigt avsked för den roliga men knappast motiverade grenen.

Hon fortsatte efter en stunds vila med att simma hem titeln på 200 rygg, där fjolårsmästarinnan, den späda Lundaflickan Gullbritt Jönsson länge legat uppe och kämpat om tätplatsen. Bibbis överlägsna styrka och tempoväxling på slutlängden inte bara knäckte Gullbritt utan räckte även till en rekordputsning.

Peter den förste

Bengt Rask slog Bosse Larsson men den 30-årige Kappisfightern fick ändå inte mästerskapet på fjäril. Peter Bergengren överraskade stort och blev kvällens stora behållning. Hans skräll och 1.05,6 i en jämn simning, betydde att idrottsstaden Skellefteå fick sin första svenska mästare i simning. Tidigare har det bara varit nordiska titlar som gått till västerbottenstaden.

Elisabeth Hernth var särklassig i bröstsimmet över 100 m, sam kraftfullt och bra och fick nu sin första fullträff. En nybörjare bland många andra i finalen, där Iggesunds Ulla Pettersson tillhör de verkligt stora fynden.

Stipulationstiden var 1.25, Elisabeth hade 1.24,1 men har långt till den internationella toppen, som ligger kring och under 1.20.

Neptuns herrar var fullkomligt suveräna på 4×100 m fritt i ett lopp som inte nådde fjolårets klass i fråga om spänning och jämnhet, men där de vinrödas uppvisning blev en verklig behållning.

3.55,5 är en halv sekund över S 02:s rekord som efter det här inte kommer att bli långlivat.

Per Olof Eriksson vann som vanligt startsträckan, det är hans specialitet, på 58,8, personligt rekord. Lasse Hennix hanns upp av Göran Larsson i Hellas och fick 60,7. Bengt Nordwall avgjorde det hela med att elegant och effektivt avverka de fyra längderna på 57,7, han övertygar alltmer om sin förmåga att bli vår nästa stora internationella stjärna. Per Ola Lindberg kunde ta det lugnt på tampen men nådde ändå 58,3.

»Bergvalls minne»

Poängställningen efter årets SM-tävlingar (före SM-seriens i polo avslutande:

1. SK Neptun	184	poäng
2. SK Ran	78	„
3. S 02	67	„
4. SoIK Hellas	57	„
5. Malmö SS	55	„
6. SKK	54	„

SM-resultaten

200 m frisim, damer

1. Barbro Andersson, SK Ran .. 2.27,0
2. Bibbi Segerström, SK Neptun . 2.27,7
3. Karin Larsson, SK Ran 2.27,7
4. Birgitta Eriksson, Tunaf. SK . 2.30,5
5. Jane Cederqvist, SK Neptun . 2.35,7
6. Anita Hellström, SK Neptun . 2.38,9

Försöken: Heat 1: Barbro Andersson, Ran 2.29,1 - Ann-Catrin Andersson, Tunafors 2.38,4 - Ingegärd Lilja, Najaden 2.41,7 - Inger Thorngren, Upsala 2.42,6 - Ann-Marie Eriksson, Skövde 2.52,2. Heat 2: Karin Larsson, Ran 2.27,5 - Jane Cederqvist, Neptun 2.34,4 - Birgitta Wängberg, SKK 2.36,7 - Ulla Brännström, Boden 2.37,0 - Lil Persson, Ran 3.02,6. Heat 3: Bibbi Segerström, Neptun 2.28,8 - Kristina Larsson, Ran 2.36,6 - Sonja Löfstrand, IFK 2.39,2 - Gunilla Ekblom, Ägir 2.41,0. Heat 4: Birgitta Eriksson, Tunafors 2.32,1 - Anita Hellström, Neptun 2.33,9 - Nin Persson, Ran 2.44,6 - Gunilla Rosvall, Limhamn 2.49,5 - Inger Dartman, Skövde 2.55,8.

200 m ryggsim, herrar

1. Lars Eriksson, SoIK Hellas .. 2.26,5
2. Bengt Olov Almstedt, Örebro SS 2.28,6
3. Willy Hemlin, S 02 ..... 2.28,9
4. Hans Andersson, Tunafors SK. 2.31,5
5. Glen Pettersson, Upsala SS ... 2.36,5
6. Bo Pettersson, Upsala SS 2.37,0

Försöken: Heat 1: Willy Hemlin, S 02 2.30,3 - Peter Bergengren, Skellefteå 2.35,5 - Börje Mårtensson, Ran 2.35,7 - Roland Lind, Norrköping 2.37,2 - Göran Eriksson, Karlstad 2.39,5 - Per Olof Eriksson, Neptun 2.44,5 - Leif Hamlin, Polisen 2.47,3. Heat 2: Bengt Olov Almstedt, Örebro 2.32,3 - Ulf-Göran Johansson, Elfsborg 2.36,6 - Anders Forsén, Norrköping 2.39,9 - Ernst Rydahl, Karlstad 2.44,5 - Kent Westlund, Polisen 2.51,9 - Jan Lundin, Hellas 2.58,8. Heat 3: Lars Eriksson, Hellas 2.27,0 - Glen Pettersson, Upsala 2.34,2 - Anders Stefansson, Karlstad 2.40,3 - Bert Svensson, Polisen 2.55,2. Heat 4: Hans Andersson, Tunafors 2.32,5 - Bo Pettersson, Upsala 2.34,4 - Kjell Stenström, Poseidon 2.34,4 - Ronnie Lindström, Polisen 2.38,8.

200 m ryggsim, damer

1. Bibbi Segerström, SK Neptun . 2.41,9 (Sv. rek.)
2. Karin Larsson, SK Ran 2.45,0
3. Gullbritt Jönsson, SK Poseidon 2.45,4
4. Monica Öberg, SK Neptun ... 2.47,6
5. Kristina Larsson, SK Ran 2.50,9
6. Birgitta Öhman, SK Neptun .. 2.51,6

Försök: Heat 1: Bibbi Segerström, Neptun 2.45,3 - Monica Öberg, Neptun 2.49,5 - Agneta Gustavsson, Katrineholm 2.54,3 - Cilla Loggert, Boden 3.02,0 - Ulla Öhrstedt, Djursholm 3.02,0. Heat 2: Birgitta Öhman, Neptun 2.50,3 - Birgitta Eriksson, Tunafors 2.59,8 - Nin Persson, Ran 3.06,2 - Birgitta Lagergren, Jönköping 3.09,2. Heat 3: Karin Larsson, Ran 2.45,9 - Gunilla Ekblom, Ägir 2.56,5 - Ann-Catrin Andersson, Tunafors 2.58,5 - Monica Krook, Boden 2.59,1 - Barbro Andersson, Ran 3.01,1. Heat 4: Gullbritt Jönsson, Poseidon, 2.48,1 - Kristina Larsson, Ran 2.51,1 - Christel Nilsson, Limhamn 3.00,4 - Birgitta Andersson, Neptun 3.07,2 - Gunilla Andersson, Upsala 3.08,1.

100 m bröstsim, herrar

1. Roland Lundin, SK Ran 1.15,0
2. Rolf Junefelt, Jönkpgs SLS .. 1.15,3
3. Lennart Fröstad, SoIK Hellas . 1.15,4
4. Junot Delcomyn, Malmö SS .. 1.16,5
5. Bernt Nilsson, Gbgs KK 1.16,5
6. Axel Seversson, SK Ran 1.16,7

Försök: Heat 1: Lennart Fröstad, Hellas 1.15,5 - Roland Lundin, Ran 1.16,0 - Juno Delcomyn, Malmö 1.16,4 - Märt Saarm, Nyköping 1.18,5 - Lars Göran Öhlin, Limhamn 1.18,9. Heat 2: Bernt Nilsson, Göteborg 1.15,2 - Axel Seversson, Ran 1.17,1 - Lars-Gunnar Alm, Luleå 1.17,2 - Hans Bolkeus, Polisen 1.18,4 - Bo Eriksson, Hellas 1.19,5. Heat 3: Rolf Junefelt, Jönköping 1.16,2 - Tommie Lindström, Polisen 1.17,2 - Rune Johansson, SKK 1.21,2 - Gert Karlsson, Karlskrona, 1.22,5 - Anders Pettersson, Jönköping 1.18,7.

100 m bröstsim, damer

1. Elisabeth Hernth, SK Ägir .. 1.24,1 (Sv. rek.)
2. Margareta Winqvist, SK Neptun 1.26,0
3. Kersti Östman, Malmö SS ... 1.27,1
4. Eva Törngren, Kalmar SS ... 1.28,0
5. Ulla Pettersson, Iggesunds IK. 1.28,4
6. Ulla Brännström, Bodens BK . 1.29,2

Försök: Heat 1: Elisabeth Hernth, Ägir 1.25,3 - Kersti Östman, Malmö 1.26,9 - Ulla Brännström, Boden 1.27,7 - Lena Höglin, Upsala 1.32,2 - Britt-Marie Andersson, Sundbyberg 1.32,6. Heat 2: Barbro Eriksson, Nyköping 1.28,4 - Kerstin Pettersson, Malmö 1.29,5 - Ann-Charlotte Hansson, Limhamn 1.29,5 - Margareta Jansson, Iggesund 1.32,2 - Yvonne Olsson, Ängby 1.37,0. Heat 3: Margareta Winqvist, Neptun 1.27,8 - Ulle Pettersson, Iggesund 1.27,8 - Bodil Lundell, Poseidon 1.33,8 - Christina Berggren, Sirius 1.37,0. Heat 4: Eva Törngren, Kalmar 1.27,9 - Berit Piper, Neptun 1.28,4 - Kickan Bergström, Boden 1.29,3 - Barbro Persson, Upsala 1.30,6 - Kerstin Lundqvist, Djursholm 1.31,2.

100 m fjärilsim, herrar

1. Peter Bergengren, Skell:eå SK 1.05,6
2. Bengt Rask, SKK 1.06,5
3. Bo Larsson, SoIK Hellas 1.06,6
4. Göran Åberg, Örebro SS 1.07,7
5. Bengt Furberg, Skellefteå SK. 1.10,0

Försök: Heat 1: Göran Åberg, Örebro 1.07,1 - Peter Bergengren, Skellefteå 1.07,6 - Håkan Bengtsson, Polisen 1.10,4 - Knut Leijon, Poseidon 1.11,3 Heat 2: Ulf-Göran Johansson, Elfsborg 1.09,8 - Göran Eriksson, Karlstad 1.11,6 - Ove Björnhård, Polisen 1.11,7. Heat 3: Bengt Rask, SKK 1.07,8 - Bengt Furberg, Skellefteå 1.09,5 - L. E. Bergman, Polisen 1.14,8 - Hans Lindström, Neptun 1.15,1 - Lars-Göran Öhlin, Limhamn 1.15,3. Heat 4: Bo Larsson, Hellas 1.07,3 - Willy Hemlin, S 02 1.09,2 - Bo Amnell, SKK 1.17,3 - Roland Lind, Norrköping 1.17,4 - Lars Andersson, Polisen 1.22,9.

Lagsim 4×50 m, damer

1. SK Neptun 2.03,7
2. SK Ran 2.04,1
3. Malmö SS 2.04,1
4. S 02 ..... 2.08,2
5. Tunafors SK 2.08,4
6. SK Neptun, lag 2 ..... 2.09,5
7. Karlskoga SS 2.10,4 8) Limhamns SS 2.10,9 9) IFK Stockholm 2.12,6 10) Bodens BK 2.13,2 11) Upsala SS 2.13,8 12) SK Najaden 2.14,0 13) SKK 2.16,1 14) Skövde SS 2.17,9. (I SK Neptuns segrande lag simmade Bibbi Segerström, Jane Cederqvist, Anita Hellström, Tanya Nilsson).

Lagsim 4×100 m, herrar

1. SK Neptun 3.55,5
2. Skellefteå SK 4.00,4
3. SoIK Hellas 4.03,9
4. SK Neptun, lag 2 ..... 4.04,0
5. S 02 ..... 4.04,1
6. Göteborgs KK 4.04,3
7. Malmö SS 4.07,6 8) Trelleborgs SS 4.09,8 9) Upsala SS 4.10,2 10) Karlstads SS 4.20,2 11) Polisens IF 4.22,3. (I SK Neptuns segrande lag simmade Per-Olof Eriksson, Lars Hennix, Bengt Nordvall, Per-Ola Lindberg).

Svikthopp 1-m (Ej SM). Damer: 1) Karin Cewe, Neptun 49,18 2) Maylie Larsson, Neptun 47,05 3) Christina Hellgren, Neptun 40,55 4) Lena Sjöström, Neptun 39,77 5) Kerstin Rybrant, Neptun 37,20 6) Siv Larsson, Neptun 31,82.

Nästa nummer av
SIMSPORT
utkommer omkr. 15 dec.

Inomhusmästarna

DAMER

200 m frisim:

1956	A. Hellström, Neptun ..	2.29,7
1957	A. Hellström, Neptun ..	2.26,9
1958	B. Andersson, Ran	2.27,0

200 m ryggsim:

1953	M. Westeson, Poseidon ..	2.48,7
1954	M. Westeson, Poseidon ..	2.46,9
1955	M. Westeson, Poseidon ..	2.46,8
1956	M. Westeson, Poseidon ..	2.43,5
1957	G. B. Jönsson, Poseidon ..	2.44,9
1958	B. Segerström, Neptun ..	2.41,9

100 m bröstsim:

1954	B. Mattsson, Örebro	1.26,6
1955	U. B. Eklund, Neptun ..	1.26,5
1956	B. Mattsson, Örebro	1.27,8
1957	G. B. Mellberg, Brännan	1.24,8
1958	E. Hernth, Ägir	1.24,1

4×50 m frisim:

1953	Neptun	2.09,4
1954	Neptun	2.10,2
1955	Neptun	2.08,8
1956	Neptun	2.07,5
1957	Neptun	2.04,5
1958	Neptun	2.03,7

HERRAR

200 m ryggsim:

1953	H. Andersson, Tunafors .	2.34,3
1954	G. Larsson, SKK	2.30,1
1955	G. Larsson, S 02	2.29,6
1956	H. Andersson, Tunafors .	2.26,6
1957	H. Andersson, Tunafors .	**2.26,5**
1958	L. Eriksson, Hellas	2.26,5

100 m bröstsim:

1954	L. Brock, Poseidon	1.14,3
1955	R. Junefelt, Jönköping ..	1.11,5
1956	R. Junefelt, Jönköping ..	1.12,3
1957	B. Liljenberg, Poseidon .	1.14,8
1958	R. Lundin, Ran	1.15,0

100 m fjärilsim:

1953	B. Larsson, Neptun	1.09,5
1954	B. Larsson, Neptun	1.07,8
1955	B. Larsson, Neptun	1.05,8
1956	B. Larsson, Neptun	1.05,3
1957	R. Friberg, Jönköping ..	1.05,9
1958	P. Bergengren, Skellefteå	1.05,6

4×100 m frisim:

1953	Neptun	4.00,5
1054	Poseidon	4.00,4
1955	Poseidon	3.59,2
1956	Poseidon	3.57,5
1957	S 02	3.57,7
1958	Neptun	3.55,5



ULLA PETTERSSON, *Iggesunds IK, hälsingeflickan som var en av inne-SM:s stora överraskningar.*

Gästrikland—Dalarna 72—66

Landskapsmatchen i simning mellan Gästrikland och Dalarna blev en spännande affär, som slutade med knapp hemmaseger med 72—66. Resultat: Lag 4×100 m, H: 1) Gästrikland 3.36,6, 2) Gästrikland 4.44,2. Lag 4×100 m, D: Gästrikland 5.23,0, Dalarna 5.56,3. 200 m bröst, jun.: Rolf Lövgren, D 3.14,6. 100 m fritt, H: Per Hudberg, G 1.08,7, Göran Wiklund, D 1.08,8, Göte Liss, D 1.09,0, John Hagén, G 1.10,0. 100 m fritt D: Kerstin Törnberg, G 1.16,2, Lisbeth Leksén, G 1.17,0. 200 m bröst, D: Violet Ljung, G 3.14,5, Pia Eklund, G 3.17,4, Astrid Gustavsson, D 3.20,8. 100 m rygg, H: Ola Röstlund, G 1.25,3, Håkan Wiklund, D 1.28,0. Komb. höga hopp, H: Gösta Lindberg, D 43,67, H.-O. Ekengren, G 42,07. 400 m fritt, H: Bertil Hedlund, D 5.41,3, John Hagén, G 5.44,6. 100 m rygg, D: K. Törnberg, G 1.28,0, L. Ankarcrona, G 1.35,6. 200 m bröst, H: Örjan Uddnäs, D 3.08,9, Lars Särström, D 3.15,6. 100 m fritt, jun.: G. Wiklund, D 1.08,5. Lag 4×100 m medley, D: Gästrikland 6.08,6, Dalarna 6.26,2. Lag 4×100 m medley, H: Dalarna 5.37,8, Gästrikland 5.43,8.

Ran-flickorna slagna

Birgitta Eriksson, Tunafors, vann 200 m frisim på nya distriktsrekordet 2.29,4 vid simtävlingarna i Eskilstuna den 26/10. Tvåa var Barbro Andersson, Ran, Malmö, 2.29,9 och trea Karin Larsson, Ran, också 2.29,9.

Kate Jobson på 10:e plats i årets världsstatistik

Simningen går framåt — även i år noterades en massa världsrekord — och världs-bästa-listan bjuder på en makalös toppstandard.

Australien dominerar stort — blott fyra olympiska grenar toppas av icke-australiensare. Sverige fick in blott en man — rättare sagt kvinna — bland de 10 bästa. Namnet är Kate Jobson.

Noteringarna uppnådda på 50-meters bana.

HERRAR

100 m fritt
55,6 Devitt, Australien
55,8 Henricks, Australien
56,0 Chapman, Australien
56,1 Pucci, Italien, rek.
56,4 Larson, USA
56,4 Sorokin, Sovjet, rek.
56,6 dos Santos, Brasilien, rek.
56,9 Dobay, Ungern, rek.
56,9 Polevoj, Sovjet
57,0 Konrads, Australien
57,0 Shipton, Australien
57,0 Nikolajev, Sovjet
Sverigebäst: P. O. Lindberg 58,1.

400 m fritt
4.21,8 Konrads, Australien, v.-rek.
4.23,5 Rose, Australien
4.23,9 Yamanaka, Japan, rek.
4.28,4 Black, Storbritannien, rek.
4.31,0 Fukui, Japan
4.32,4 Chapman, Australien
4.34,4 Winram, Australien
4.34,5 Hamilton, Australien
4.34,6 Nikitin, Sovjet
4.35,9 Kissane, Australien
Sverigebäst: W. Hemlin 4.44,4.

1500 m fritt
17.28,7 Konrads, Australien, v.-rek.
17.56,7 Yamanaka, Japan, rek.
17.58,9 Rose, Australien
18.05,8 Black, Storbritannien, rek.
18.13,0 Katona, Ungern, rek.
18.14,8 Winram, Australien
18.17,6 Breen, USA
18.19,1 McLachlan, Sydafrika, rek.
18.26,5 Lavrinenko, Sovjet
18.28,7 Androssov, Sovjet
Sverigebäst: L. E. Bengtsson 19.02,9.

200 m bröst
2.36,5 Gathercole, Australien, v.-rek.
2.39,3 Kolesnikov, Sovjet, rek.
2.39,4 Enke, Tyskland, rek.
2.39,5 Oanta, Rumänien, rek.
2.40,3 Antonian, Sovjet
2.40,5 Mu Suan-su, Kina, rek.
2.41,3 Lazzari, Italien, rek.
2.41,4 Bodinger, Tyskland
2.41,6 Maluk, Tyskland
2.41,8 Golovtschenko, Sovjet
2.41,8 Masuda, Japan, rek.
2.41,8 Osaki, Japan, rek.
Sverigebäst: T. Lindström 2.46,4.

100 m rygg
1.01,5 Monckton, Australien, v.-rek.
1.02,9 Christophe, Frankrike, rek.
1.03,5 Hayres, Australien
1.03,9 Barbier, Sovjet, rek.
1.04,4 Kuvaldin, Sovjet
1.04,7 McKinney, USA
1.04,7 Hase, Japan
1.04,8 Sykes, Storbritannien, rek.
1.05,3 Magyar, Ungern
1.05,3 Wagner, Tyskland, rek.
Sverigebäst B. O. Almstedt 1.08,6.

200 m fjäril
2.19,6 Ishimoto, Japan
2.20,5 Yorzik, USA
2.20,5 Masunaga, Japan
2.21,7 Nasu, Japan
2.21,8 Black, Storbritannien, rek.
2.22,6 Pazdirek, Tjeckoslovakien, rek.
2.22,9 Hirakida, Japan
2.23,7 Pirolley, Frankrike, rek.
2.24,2 Sieber, Tyskland
2.24,3 Symonds, Storbritannien
Sverigebäst: W. Hemlin och H. E. Malmberg 2.38,2.

DAMER

100 m fritt
1.01,2 Fraser, Australien, v.-rek.
1.02,9 Colquhoun, Australien
1.03,5 von Saltza, USA, rek.
1.03,7 Gastelaars, Holland, rek.
1.03,8 Crapp, Australien
1.03,8 Botkin, USA
1.04,4 Morgan, Australien
1.04,5 Stobs, USA
1.04,6 Konrads, Australien
1.04,7 Jobson, Sverige, rek.

400 m fritt
4.49,4 Konrads, Australien
4.55,7 Fraser, Australien
4.58,2 Crapp, Australien
4.59,2 Morgan, Australien
5.02,4 Kok, Holland, rek.
5.02,6 Koster, Holland
5.02,6 Schimmel, Holland
5.04,1 Ruuska, USA
5.04,7 von Saltza, USA
5.05,2 de Nijs, Holland
Sverigebäst: K. Larsson 5.14,9.

200 m bröst
2.52,0 den Haan, Holland
2.53,1 Walter, Tyskland, rek.
2.53,5 Lonsbrough, Storbritannien, rek.
2.53,8 Urselmann, Tyskland
2.54,9 Beyer, Tyskland
2.55,5 Lehmann, Tyskland
2.55,6 Takamatsu, Japan, rek.
2.56,1 Gosden, Storbritannien
2.56,3 Uusmees, Sovjet
2.56,9 Kovalenko, Sovjet
Sverigebäst: M. Johansson 3.06,7.

100 m rygg
1.11,9 Grinham, Storbritannien, v.-rek.
1.12,2 Cone, USA, rek.
1.12,3 van Velzen, Holland, rek.
1.12,3 Edwards, Storbritannien
1.12,5 Gould, Nya Zeeland, rek.
1.13,6 Troost, Holland
1.13,6 Nelson, Australien, rek.
1.13,6 Lewis, Storbritannien
1.13,7 de Nijs, Holland
1.13,8 Kamajeva, Sovjet, rek.
1.13,8 Viktorova, Sovjet, rek.
Sverigebäst: G. Jönsson 1.17,0.

100 m fjäril
1.09,6 Ramey, USA, v.-rek.
1.11,8 Ruuska, USA
1.11,9 Lagerberg, Holland, rek.
1.12,0 Botkin, USA
1.12,1 Voorbij, Holland
1.12,3 Kamajeva, Sovjet, rek.
1.12,9 Collin, USA
1.13,0 Wilson, USA
1.13,1 Miyabe, Japan, rek.
1.13,5 Bainbridge, Australien, rek.
Sverigebäst: B. Lundquist 1.13,8.

✳

Vid tävlingar i Saarbrücken på 25 meters bana uppnåddes en hel del topptider. Wiltrud Urselmann segrade på 200 meter bröstsim med 2.55,2. Hans Tröder noterade på samma distans 2.43,5. Link segrade på 100 meter fritt med 58,8. 200 fritt Link 2.11,8. 100 m rygg Mierch 1.06,8. 200 m fjäril Katzorke 2.38,7. Damernas bästa: 100 m fritt Brunner 1.08,3. 100 m fjäril Urselmann 1.19,1.

Black »årets man»

Ian Black, den 17-årige skotten som vann EM-guld i Budapest på 400, 1500 meter fritt och 200 meter fjäril på nya europarekord och på så vis tangerade Arne Borgs 31-åriga bedrift, utsågs på torsdagen till "årets sportsman i England".

På platserna närmast kom: Mike Hawthorn, 3) Arthur Rowe, 4) Stirling Moss, 5) Brian London, 6) Norman Shiel.

Idrottsföreningen Elfsborg

Allroundklubb med toppsimmare

Av Gösta Zellén

Idrottsföreningen Elfsborg i Borås grundades den 26 juni 1904. Den första tiden hade föreningen inget namn utan bara en fristående fotbollsektion. Medlemmarna tillhörde skilda organisationer. Så småningom skaffade man sig ett emblem och så kom verksamheten i gång på fullt allvar. Simsektionen kom dock in i handlingen betydligt senare. 1920 betecknar startår för "vattendjuren".

Träningen

Kalman Henszelmann, "Kalle Badis" Andersson och Olle Böhlmark har alla i väsentlig grad bidragit till Elfsborgs starka frammarch i det våta. Storhetstiden inföll på 50-talet med epoken "Petter" Östrand, Olle Johansson, Lars Svantesson, Bror Ebbe Andersson, Hans Hellbrand m. fl. Härefter följde ett litet — får vi hoppas — avbrott i SM-härjningarna under några år. Men nu siktar man efter toppen. Pololaget har återigen kvalificerat sig till allsvenska serien, simmarna är på god väg mot topptiderna.

Tränarna bakom Boråsklubben av i dag är i första hand simtränaren Sture Strid, hopptränaren Tage Johansson och polons Lars Svantesson. De gulsvarta elfsborgarna har dock siktet högt inställt med en förnämlig långtidsplanering, som säkerligen kommer att ge önskat resultat i långa loppet. Återväxten är god. Simsektionen har i dag c:a 250 medlemmar, varav 80 % äro aktiva. Träningen i det vackra Boråsbadet bedrivs intensivt i grupper 3 kvällar i veckan. Förutom ovan nämnda tränare håller sig klubben med en del instruktörer. Siv Nittborn, Siv Bergström och förra storsimmerskan Lise-Lott Jonasson, som alla arbetar energiskt med det blivande elitstallet av unga förhoppningsfulla simentusiaster.

Löften

Rubriken kanske är något missvisande enär väl de flesta av ungdomarna får betraktas som mycket löftesrika. I dagens läge kan man dock speciellt framhålla de båda frisimmarna Lars Thommé och Ivar Wallmark som båda avverkat 400 meter frisim på 5.05. 16-årige ryggsimmaren Håkan Holmström och Willy Svensson med bästatider omkring 1.13. 15-åriga Marianne Ekdahl som avverkat 100 m fritt på 1.11 och 100 m rygg på 1.21,5. Hopparna har också väl förspänt med

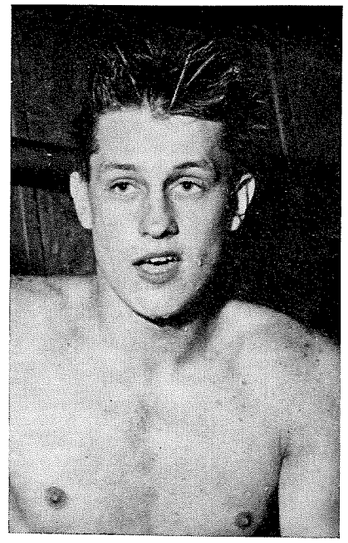

Ulf-Göran Johansson



Vera Dahlberg

Ann-Britt Wahlström och simförbundsordföranden Bertil Sällfors' 12-årige son Göran i täten. Pololaget kan också hoppas på en lovande återväxt då det vimlar av ungdomar, vars högsta önskan är en plats i ungdomslaget.

Ekonomien

Elfsborg, som man väl i första hand kanske förknippar med fotbollslaget, har en simsektion som ekonomiskt finansierar sin verksamhet utan hjälp av huvudstyrelsen. Lotterier och fritidsgrupper är den främsta inkomstkällan förutom en del välvilligt gjorda donationer. Ett stort stöd i det fallet har klubben i första hand av Gunnar Hedelin samt av industrin i Borås, som mer än en gång hjälpt till att hålla den gulsvarta simmarskutan flytande.

Ledning

Många eldsjälar har genom årens lopp brottats med de problem som kan uppstå för en styrelse. Att nämna alla låter sig tyvärr inte göras. Vi får nöja oss med att av tidigare styrelsemedlemmar nämna Bertil Sällfors och Knut Fransson-Gadd. I dagens styrelse ordf. Filip Pålsson med assistans av brodern Pål, Hasse Hellbrand, Rune Nilsson, Ragnar Wessman, Ulf Göran Johansson, Åke Widenheim, Roy Söderberg och Lars Olof Nilsson.

Önskemål

Tempererat utomhusbad. Flerårigt kontrakt i poloallsvenskan. Lägre badhyror. Samma elitklass som för ett par år sedan. Landskampsarrangemang i Boråsbadet.

Resor

Elfsborgarna har kanske mer än någon annan svensk simklubb haft förmånen av att tävla utomlands. Hitintills har klubbens simmare och polospelare hunnit med att besöka följande länder: Danmark, Norge, Finland, Öst- och Västtyskland, Holland, Belgien, England, Frankrike, Monaco, Italien, Marocko, Jugoslavien, Ungern, Polen och Österrike.

Memorandum

1920. Första DM-tecknet erövras. Hj. Callensten svarar för detta. Segrartiden på 100 meter frisim 1.40,2.

1921. Första lagkappen vinnes, 4×100 meter på 6.11,8.

1922. Elfsborg bästa förening vid DM-simningarna.

1923. Damsektionens första DM-tec-

ken genom Asta Sjöstedt; 100 meter frisim på 2.09,5.

1924. Arne Borg gäst i Ramnabadet.

1925. Telefonmatch mot Södertälje vinnes med 137,5—91,5.

1926. Simmatch mot Jönköping vinnes med 36—30.

1927. Alla grenar utom en hemförs vid DM.

1928. Vid Simförbundets årsmöte erhåller Elfsborg 3 röster för idrottliga meriter.

1930. Elfsborg slår Halland i en simmatch.

1931. Elfsborgs simkurser samlar 600 deltagare.

1932. Simpromotion med 220 magistrar och kandidater.

1933. Sixten Thulin vinner SM på 400 meter frisim.

1934. Elfsborg seriedebuterar i div. 2-polo.

1936. Polokval till allsvenskan med resultaten Elfsborg—Neptun B 0—5, Elfsborg—SKK 2—11.

1939. "Loppan"Adlerz tjänstgör som tränare.

1941. Knut Fransson-Gadd svensk mästare i livräddning.

1942. Vera Dahlberg sätter svenskt rekord på 100 meter bröstsim med 1.24,4.

1943. Vera Dahlberg svensk mästarinna i livräddning. Elfsborgs juniorer besegrar Neptuns i en klubbmatch.

1945. Olle Johansson landslagsman mot Danmark på 400 meter frisim. Elfsborg vinner 10-mannasimningen mot Göteborg och Jönköping.

1946. Olle Johansson och Bror Ebbe Andersson får Svenska Simförbundets standardmedaljer i guld. Olle Johansson blir "stor grabb". Bror Ebbe Andersson vinner SM på 1500 meter.

1947. SM-titlarna 3. Bror Ebbe vinner 1500 meter i landskampen mot Danmark. Olle avgör lagkappsimningen på 4×200 meter vid EM i Monte Carlo i svensk favör. Olle får årets Boråsmedalj. Bror Ebbe "stor grabb".

1948. Bertil Sällfors blir sekreterare i Europeiska simförbundet. Olympiska spelen i London Sällfors med som ledare. Hasse Hellbrand, Knut Gadd och Olle Johansson aktiva.

1949. Simmarna på segerrik tysklandsturné.

1950. 4×100 meter vinnes vid SM.

1951. Per Olof Östrand erövrar olympisk bronsmedalj på 400 meter samt 3 ind- SM och 1 i lag. Kalman Henszelmann tränare. Hans Hellbrand "stor grabb", deltar i simtävlingar i Marocko ihop med "Petter" Östrand. "Petter" får Boråsmedaljen och Ny Tids guldmedalj samt Borås Tidnings sjuhäradsplakett.

Vi presenterar ....

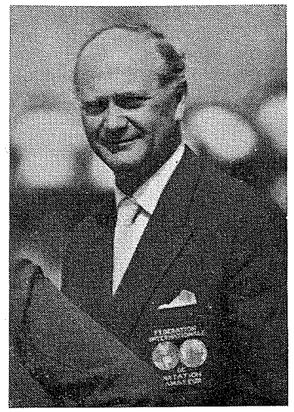

Bertil Sällfors

Meriterad förbundsordförande

Vår förbundsordförande är född 10/4 1906, järnhandlare till yrket och bosatt i Borås.

Han var på sin tid en av Elfsborgs främsta simmare och speciellt hoppare med 10 DM-tecken som synligt bevis. Redan som ung invaldes Bertil Sällfors i olika styrelser och kommittéer, först i IF Elfsborg, där han beklädde posten som v. ordf. i huvudstyrelsen och ordf. i simsektionen, senare Boråsidrotten utanför föreningen, bl. a. som sekr. i föreningen för boråsidrottens främjande. 1936 invaldes han i Svenska Simförbundets styrelse, där han sedan 1950 bekläder ordförandeposten.

Även internationellt blev Bertil Sällfors tidigt uppmärksammad, är sedan 1947 sekreterare i LEN (internationella simförbundets europaliga) och sedan 1948 sekr. i FINA. Han har varit överledare för simning i OS 1952 och 1956 och i EM 1954 och 1958. Sedan 1954 är Sällfors också medlem i Riksidrottsförbundets överstyrelse.

1953. Hellbrand ordförande i Västergötlands Simförbund. Östrand hemför 2 NM och 3 SM.

1954. Kerstin Pettersson vinner 200 meter bröstsim. Elfsborg besegrar svenska landslaget i vattenpolo med 5—4. Simmarna hemför Hamburgs vattenverks pris på 4×200 meter för alltid.

Simningens drömmil

Varje idrott har sin drömmil — ett särskilt åtråvärt rekord att slå, en speciellt märklig gräns att överskrida, en milstolpe att nå.

När åren går utan att det eftersträvade målet nås, växer milstolpen till att bli ett idrottshistoriskt monument, som betraktas med bävan och andakt.

■ Så var det med Arne Borgs berömda Bolognasimning: 1.500 m på 19.07,2. Allt eftersom år och decennier förgick utan att någon kom i närheten av tiden fick både den och dess upphovsman nära nog övernaturligt skimmer.

Men sådant är på gott och ont. Det händer lätt att rekordet får något av magi och förhäxning över sig. Att det stoppar utvecklingen, förlamar handlingskraften.

■ Det var därför som Stockholms-Tidningen, då Bolognarekordet närmade sig sin 30-åriga födelsedag, satte upp ett pris till den simmare som överträffade det.

16-åring i Arne-stil

■ Strax började simmarungdomen skrida till allvarliga attacker. Länge trodde man att den starke fightern Willy Hemlin skulle bli den lycklige. Men han förekoms av en blott sextonårig stockholmare, Lars-Erik Bengtsson, om vilken det sägs, att hans tränare Åke Johansson lärt honom just Arne Borgs egen stil, bara ännu mer perfektionerad, med en mjukhet i skuldra och handled som den store föregångaren inte hade.

■ Neptunaren Lars-Erik klippte i Berlin av drygt 4 sekunder på Bolognarekordet och så respektlöst som simmarungdomen nu stormar fram, tövar det väl inte länge förrän tider på 18 minuter blivit vanliga även i svensk 1.500-meterssimning.

Flickorna i tur

■ Uppmuntrad av försöket att på det här sättet lyfta en underutvecklad gren har ST beslutat gå ett steg vidare på samma väg.

Vi har satt upp ett nytt snyggt pris till den första som underskrider en annan dröm-gräns. Det gäller 3-minutersmärket i bröstsim 200 meter.

För omkring 40 år sen skulle ett sådant pris ha gällt män — nu är det fråga om damer, eller rättare sagt flickor, eftersom nutidens rekordbryterskor mycket sällan uppnått konfirmationsåldern.

Bengt Ahlbom

Sigtunaseger i Norge

Sigtunaskolans simmare utkämpade 25 och 26 oktober två skolmatcher i simning på andra sidan "Kölen". I båda kamperna lyckades den svenska internatskolan sätta sina norska kollegor på plats. Deltagare i norgetruppen var Claes Henrik Rehbinder, Bo Wallsten, Sven Eric Beckeman, Robert Hallenborg, Fredrik Thott, Thorsten Eriksson, Magnus Hultman, Patrik Norinder, Ted Ankarcrona, Claes Göran René samt Bengt "Pinnen" Ström och Gösta Zellén.

Första dagens tävlingar avverkades i Drammen mot Drammens Latinläroverk. Bland de bättre resultaten kan i första hand framhållas Sigtunas polovinst med 8—0. Det var glädjande att se simhallen fullsatt med energiskt hejande norska skolgrabbar och flickor, en stämning i badet som påminde om skolungdomssimningarna i Forsgrénska badet. Efter tävlingarna följde en mycket bejublad hoppuppvisning med årets 3 norgemästare och den mexicotränade Ranaren Bo Wallsten.

Efter övernattning i Drammen ställdes siktet in på Oslo, där bl. a. Frognesätern, Holmenkollbacken och Kontikiflotten besöktes. På kvällen följde så tävlingen mot Frognerskolan, som tyvärr inte kunde bjuda något motstånd utan Sigtunagrabbarna kunde notera vinster i de flesta grenarna. Mottagandet var mycket flott på båda ställena varför resan blev en upplevelse för alla deltagarna. Kommande år räknar man med ett returbesök från Drammen i Sigtuna.

Förortsklubbarna

Vid Stockholms förortsklubbars tävlingar noterades följande resultat: Damer, seniorer: 200 m bröst: Kerstin Mangård, Djursholm 3.28,3. 100 m fritt: Yvonne Frid, Mälarhöjden 1.24,4. B-juniorer: 100 m fritt: Kerstin Storm, Långsjö SS 1.35,8. 100 m bröst: Britt-Marie Andersson, Sundbybergs IK 1.33,3. C-juniorer: 50 m bröst: Britt-Marie Dillner, Djursholms IF 43,8. 50 m fritt: Ann Häggmark, Solna 40,3. D-juniorer: 50 m fritt: Ulla Levenhagen, Ängby SS 46,9. 50 m bröst: Lena Björn, Djursholms IF 44,6. Herrar, seniorer: 100 m fritt: Gunnar Jonsberg, Långsjö SS 1.08,0. 200 m bröst: Olle Karlsson, Sundbybergs IK 3.11,4. B-juniorer: 100 m fritt: Ulf Jonsson, Solna 1.15,1. 100 m bröst: Lennart Johansson, Södertälje SS 1.30,7. C-juniorer: 50 m fritt: Bengt Bjurman, Solna 35,6. 50 m bröst: Tommy Finnman, Sundbybergs IK 44,2. D-juniorer: 50 m fritt: Hans Ljungberg, Solvik 43,2. 50 m bröst: Hans Gustavsson, Sundbybergs IK 51,9.



NEPTUNS "VÄRLDSREKORDLAG" *på 10×100 meter. Övre raden fr. v. Rune Jansson, Lars-Erik Bengtsson, Lars Hennix, Bengt Nordvall och Per-Ola Lindberg. Nedre raden fr. v. Per-Olof Eriksson, Tore Synnerholm, Bengt Fridmark, Leif Wolmsten och Peter Assor.*

»Världsrekord» av SK Neptun

Sverige har åter ett "världsrekord" i simning. Neptun erövrade den 27 oktober DN:s pokal i 10-mannasimning efter en oerhört överlägsen seger och noterade fantastiska 10.06,0 — 3,2 sek. bättre än Bremens lag, som hittills varit världens bästa på 10×100.

Något grumlas glädjen av att "rekordet" är högst inofficiellt, sträckan är ovanlig, men så mycket är klart att Neptun just nu är världens bästa lagkappsklubb på bredden. De 10 skulle kunna göra ännu bättre om de voro något pressade, och de är relativt sett ännu bättre på t. ex. 10×200, skrev "Claes" i DN.

10.06,0 det betyder 60,6 på varje man. Hoppet om att alla skulle gå under minuten grusades, men det är förklarligt om någon eller några slår av på takten när avståndet till nästa lag — Hellas — ändå växer och växer till slutliga och mäktiga 47 meter. I tid över 30 sekunder. Hellas hade 10.38,3.

Någon strid blev det aldrig. Hellas försökte klara sig undan varvning genom att toppo och hänga med. Närmast kom man sedan Lasse Eriksson gjort en utmärkt simning mot Neptuns svagaste på tredjesträckan och Göran Larsson hoppade i som fjärde man. Göran gick ut hårt och var vid 75 meter uppe i höjd med Leif Wolmsten, men släppte på sista 25 de erövrade 2,5 meterna. Och sen rasade det utför ...

Världens 10 snabbaste lagkappssimmare kom i följande ordning och på följande tider:

Per Olof Eriksson	59,0
Tore Synnerholm	61,2
Bengt Fridmark	62,6
Leif Wolmsten	60,7
Peter Assor	61,6
Rune Jansson	60,5
Lars Erik Bengtsson	61,8
Lars Hennix	60,4
Bengt Nordwall	59,0
Per Ola Lindberg	58,5

Resultat: 10×100 m: 1) Neptun I 10.06,0, 2) Hellas 10.38,3, 3) SKK 10.49,2, 4) Polisen 10.56,6, 5) Neptun II 11.17,7. Korplagkapp: 1) Polisen 14.34,2, 2) Electrolux 1457,2, 3) Esselte 15.04,7. 100 m fjärilsim: 1) Bo Larsson, Hellas 1.06,6, 2) B. Rask, SKK 1.07,0, 3) H. Bengtsson, Polisen1.10,6. 100 m fritt damer: 1) Bibbi Segerström, Neptun 1.07,9, 2) Jane Cederqvist, Neptun 1.09,3, 3) Birgitta Wängberg, SKK 1.09,3. 50 m fritt flickor: 1) Inger Bengtsson, Neptun 33,7. 50 m fritt pojkar: 1) Bert Svensson, Polisen 29,9.

ETT BRA PRIS TILL BILLIGT PRIS *Simsport*

DM-resultat landet runt

Värmland:

Inomhus-DM i Kristinehamn: Herrar: 800 m fritt: B. Karlsson, Karlstad 10.55,6. 100 m fjäril: G. Eriksson, Karlstad 1.11,9. 100 m bröst: B. Gätje, Sifhälla 1.23,1. 200 m rygg: G. Eriksson 2.34,6. Svikt 1 m: J. Eckardt, Karlskoga 45,05. Livräddning: B. Kyhlborn, Karlskoga 1.44,0. 4×100 m: Karlstad 4.23,3. Damer: 200 m fritt: M. Norman, Karlskoga 2.47,0. 200 m rygg: G. Stensryd, Karlstad 3.02,8. 100 m bröst: E. Moerbäck, Karlskoga 1.39,3. Livräddning: G. Stensryd 2.14,2. 4×50 m: Karlskoga 2.14,4.

Stockholm:

Inomhus-DM: Herrar: 100 m bröst: T. Lindström, Polisen 1.16,4. 100 m fjäril: Bo Larsson, Hellas 1.07,0. 200 m rygg: L. Eriksson, Hellas 2.29,1. Komb. höga hopp: T. Öhman, SKK 68,60. 4×100 m: Neptun 4.01,7. Damer: 100 m bröst: M. Winqvist, Neptun1.27,1. 200 m fritt: B. Segerström, Neptun 2.28,6. 200 m rygg: B. Segerström 2.43,7. Komb. höga hopp: Lena Kristina Sjöström, Neptun 47,51. 4×50 m: Neptun 2.05,6.

Norrbotten:

Inomhus-DM i Luleå: Herrar: 100 m fritt: G. Sundqvist, Malmberget 1.02,3. 200 m bröst: L. G. Alm, Luleå 2.52,2. 400 m fritt: G. Sundqvist 5.17,7. 100 m rygg: E. Forslund, Munksund 1.14,5. 100 m bröst: L. G. Alm 1.18,8. 100 m fjäril: L. Holmgren, Munksund 1.11,1. 800 m fritt: G. Sundqvist 12.37,4. 200 m rygg: P. Forslund, Munksund 2.52,9. 200 m fritt: G. Sundqvist 2.24,5.1500 m fritt: G. Sundqvist 21.35,2. Livräddning: E. Forslund 1.37,7. Komb. höga hopp: L. Hässler, Luleå 51,32. 4×100 m medley: Munksunds SS 5.04,7. 4×100 m: Malmbergets AIF 4.23,6. Damer: 100 m fritt: U. Brännström, Boden 1.11,5. 400 m fritt: A. Strandqvist, Boden 5.49,9. 200 m rygg: C. Loggert, Boden 3.01,5. 100 m bröst: K. Bergström, Boden 1.29,9. 200 m fritt: U. Brännström 2.35,6. 100 m rygg: M. Krook, Moden 1.21,6. 200 m bröst: K. Bergström 3.11,1. 100 m fjäril: U. Brännström 1.23,8. Livräddning: U. Brännström 1.53,6. 4×100 m: Bodens BK 5.10,7. 4×50 m: Bodens BK 2.19,4. 4×100 m medley: Bodens BK 5.34,3.

Västerbotten:

Inomhus-DM i Skelleftehamn: Herrar: 200 m rygg: P. Bergengren, Skellefteå 2.38,3. 100 m bröst: Å. Olofsson, Umeå 1.19,7. 100 m fjäril: P. Bergengren 1.08,7. 800 m fritt: P. Bergengren 11.07,4. 4×100 m: Skellefteå SK 4.33,6. Damer: 200 m rygg: B. Nystedt, Umeå 3.08,8. 100 m bröst: B. Andersson, Umeå 1.33,5. 200 m fritt: H. Lindvall, Skellefteå 2.56,3. 4×50 m: Skellefteå SK 2.29,9.

Jämtland:

Inomhus-DM i Östersund: Herrar: 100 m fritt: R. Romell, Ägir 1.02,7. 100 m rygg: R. Romell 1.24,8. 200 m bröst: S. E. Nilsson, Ägir 3.16,7. Damer: 100 m fritt: G. Ekblom, Ägir 1.12,7. 100 m rygg: G. Ekblom 1.23,2. 200 m bröst: E. Hernth, Ägir 3.05,6.

Småland:

Inomhus-DM i Jönköping: Herrar: 800 m fritt: C. Junefelt, Jönköping 10.40,5. 200 m rygg: C. Junefelt 2.38,4. 100 m bröst: R. Junefelt, Jönköping 1.14,5. 100 m fjäril: C. Junefelt 1.11,3. Svikt 1 m: W. Nickel, Jönköping 45,32. 4×100 m: Jönköpings SLS 4.17,4. Damer: 200 m fritt: M. Ljungberg, Jönköping 2.44,6. 200 m rygg: B. Lagergren, Jönköping 3.03,6. 100 m bröst: E. Thörngren, Kalmar 1.25,7. Svikt 1 m: K. Nordlund, Jönköping 39,25. 4×50 m Jönköpings SLS 2.14,8.

Bengt Furberg 58,5

Vid nationella tävlingar i Skellefteå hamn lyckades Bengt Furberg erövra stipulationsmedaljen i guld på 100 m frisim genom att tangera stipulationstiden 58,5. Peter Bergengren blev 2:a med tiden 60,0.

Resultat: Herrar: 50 m fritt: Bengt Furberg, Skellefteå SK 26,7. 100 m fritt: Bengt Furberg 58,5. 200 m bröst: Lars Gunnar Alm, Luleå 2.50,8. 100 m rygg: Peter Bergengren, Skellefteå SK 1.09,5. Damer: 100 m rygg: Cilla Loggert, Boden BK 1.23,6. 100 m bröst: Kickan Bergström, Bodens BK 1.29,1. 100 m fritt: Ulla Brännström, Bodens BK 1.10,2. 50 m fritt: Monica Krook, Bodens BK 32,2. 50 m bröst: Kickan Bergström 41,7. 5×50 m: Bodens BK 2.57,8.

Jobson–Brock vann

Kate Jobson och Lennart Brock var svenska representanter i Torggatabadet i Oslo söndagen den 9 nov.

Europamästarinnan vann sin specialitet, 100 m fritt, på 1.08,7, medan Lennart Brock sam hem 50 m fritt på 26,7.

På 50 m fritt klockades sedan varbergstösen för 30,4 och Lennart Brock vann 100 m fritt på 59,6.

Vi presenterar ....

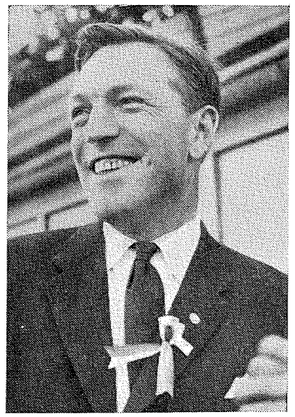

Henry Runströmer

Svenska Simförbundets generalsekreterare. Värmlänning (från Sundsvall!). Knöts till Simförbundets styrelse vid årsmötet 1951. Efter tillträde av sin nuvarande befattning adjungerades han i förbundsstyrelsen 1957. Tidigare meriter: Ordf. i Sundsvalls Simsällskap och Medelpads Idrottsförbunds simsektion och Stockholms Simförbund samt styrelsemedlem i SK Neptun. Vid Olympiska spelen 1956 tjänstgjorde Runströmer som ledare för den svenska truppen. Medlem av FINA:s tekniska kommitté sedan 1956. Svensk landslagsledare 1955 NM i Oslo, 1957 NM i Helsingfors, England, 1958 i Bukarest. Utmärkelser: Svenska Simförbundets förtjänsttecken. SK Neptuns hedersmärke. Svenska Skolidrottsförbundets diplom, RF:s jubileumsmedalj Önskemål: Riktiga badsomrar med sol och värme (stor provtagning av Svenska Simförbundets märken). Lösning på det ständigt brännande instruktörsproblemet. Fortsatt frammarsch mot den internationella toppen för våra aktiva ungdomar.

Pucci till Australien

Den italienske simmaren Paolo Pucci, som vann årets EM på 100 meter fritt och håller europarekordet med 56,1, skall i december avresa till Australien för ett halvårs studier, såväl i simning som för sin civila utbildning.

OS-program 1960

De olympiska arrangörerna i Rom har offentliggjort följande fullständiga program för spelen 1960:

25 augusti: Öppningsceremoni (eftermiddagen).

FRIIDROTT: 31 augusti—8 september (förmiddag och eftermiddag) samt den 10 september (kväll).

RODD: 30 augusti—2 september (förmiddag och eftermiddag) samt den 3 september (eftermiddag).

KANOT: 26 augusti (förmiddag och eftermiddag) samt 27 och 29 augusti (eftermiddag).

BASKET: 26, 27 och 29 augusti (förmiddag, eftermiddag och kväll) samt 3, 7 och 8 september (eftermiddag och kväll).

BOXNING: 25 augusti (kväll), 26—27 augusti, 29 augusti—3 september (eftermiddag och kväll) samt 5 september (kväll).

CYKEL: 26 augusti (förmiddag och kväll) samt 27, 29 och 30 augusti (eftermiddag och kväll).

RIDSPORT: 5—11 september (förmiddag och kväll).

FÄKTNING: 29 augusti—3 september, 5—10 september (förmiddag, eftermiddag och kväll).

FOTBOLL: 26, 27, 29, 30, 31 augusti, 1, 5 och 7 september (eftermiddag och kväll) samt 9 och 10 september (eftermiddag).

GYMNASTIK: 5—10 september (förmiddag och eftermiddag).

LANDHOCKEY: 26—27 och 29 augusti—3 september samt 5 september (förmiddag och eftermiddag) och 7 och 9 september (eftermiddag).

BROTTNING: 26—27, 29 augusti—3 september samt 5—6 september (förmiddag och kväll).

SIMNING: 26—27, 29—30 augusti (förmiddag, eftermiddag och kväll), 31 augusti—3 september (förmiddag och kväll).

MODERN FEMKAMP: 26 augusti (förmiddag), 27 augusti (förmiddag, eftermiddag och kväll), 29—30 augusti (förmiddag) och 31 augusti (eftermiddag).

TYNGDLYFTNING: 7—10 september (eftermiddag och kväll).

SKYTTE: 5—10 september (förmiddag och eftermiddag).

VATTENPOLO: 25 augusti (kväll), 26, 27, 29 augusti (förmiddag och kväll), 30 augusti—3 september (kväll).

SEGLING: 29 augusti—1 september (förmiddag) samt 5—7 september (förmiddag).

AVSLUTNINGSCEREMONI: 11 september (kväll).

Söndagarna den 28 augusti och 4 september blir vilodagar.



SKK:S ALLSVENSKA POLOLAG 1958: *Övre raden fr. v. Jimmy Gustavsson, Olle Westin (6), Bengt Rask (4), Björn Pernold (7) och lagledaren Berndt Holm. Mittraden Uno Nordstrand (med nr 7 på armen), Gunnar Olsson (mössa nr 5). Nedre raden fr. v. Dick Fristedt (3), Rune Johansson (1), Robert Andersson (2). Karl-Erik Mogren, Bengt Uhlin och Curt Söderberg hör även till laget men saknades vid fotograferingen.*

Allsvensk polo

Resultat:

23/10	Polisen—Neptun	3—5
26/10	Tunafors—Ran	6—4
	SKK—S 02	8—3
28/10	Neptun—Hellas	3—6
5/11	Hellas—Västerås	10—0

Serietabellen:

Hellas	13	13	0	0	114—31	26
Tunafors	13	9	1	3	90—56	19
Västerås	13	5	4	4	66—69	14
SKK	13	4	5	4	56—65	13
Ran	11	5	1	5	57—49	11
Neptun	13	3	3	7	44—62	9
Polisen	12	3	1	8	46—72	7
S 02	12	0	1	11	31—100	1

Återstående spelprogram:

Sö 16/11	Ran—Västerås
	Tunafors—SKK
	Polisen—Hellas
	S 02—Neptun
Hängmatcher:	Polisen—Ran
	Ran—S 02

Juniorpolocupen

Semifinalomgången

GRUPP A

Tunafors—S 02 4—2, Ran—Västerås 20—1, Tunafors—Västerås 0—1, Ran—S 02 5—5, Tunafors—Ran 4—6, S 02—Västerås 10—2.

SK Ran	3	2	1	0	31—10 5
Tunafors SK	3	2	0	1	16— 9 4
S 02	3	1	1	1	17—11 3
Västerås SS	3	0	0	3	4—38 0

GRUPP B

Polisen—Upsala 4—4, Polisen—Boden 5—3, Neptun—Boden 7—0, Boden—Upsala 0—15, Neptun—Polisen 7—4, Upsala—Neptun 9—8.

Upsala SS	3	2	1	0	28—12 5
SK Neptun	3	2	0	1	22—13 4
Polisens IF	3	1	1	1	13—14 3
Bodens BK	3	0	0	3	3—27 0

Från Holland kan vi meddela att Gastelaars vid nationella tävlingar avverkade 100 m fritt på 1.04,2. Ria van Velsen 100 m rygg på 1.12,4. Tineke Lagerberg hade på 100 m fjäril 1.14,2. "De Robben" gjorde ett besök i Tyskland och de bästa resultaten där blev: 400 m fritt Mary Kok 5.02,3 och Hennie van de Velde 1.07,5 på 100 m fritt.

1959 års röstlängd

Blekinge (16 fören.)

	Antal röster
Backaryds Gymn.- o. Idrottsfören.	0
Frisksportarekl. Kallinge—Ringen	1
Gränums Skolidrottsförening	1
Hallabro Skolors IF	1
IF Kamraterna, Ronneby	1
Karlshamns Simklubb	1
Karlskrona Folkskolas GoIF	1
Karlskrona Läroverks IF	1
Karlskrona Simsällskap	3
Kungl. Flottans IF	3
Kungl. Karlskrona Kustart. IF	1
Kyrkhults Folkskolas IF	1
Nätraby Folkskolas GoIF	1
Olofströms Idrottsförening	2
Sölvesborgs GoIF	1
Simklubben Halen, Olofström	1

Bohuslän—Dal (22 fören.)

	Antal röster
Bengtsfors Boll- o. IS	1
Bovallstrands Simklubb	1
Bullarens Skolförening	1
Dals-Eds Skolidrottsförening	1
Dingelviks Sportklubb	1
Färgelanda Skolidrottsförening	1
Gräskärrs Skolidrottsförening	1
Hogdals Sportklubb	1
Hunnebostrands Simsällskap	3
Hällungens Fritidsförening	0
Högsäters Rödakorskrets	1
Kungl. Bohusläns Reg:s IF	1
Lysekils Simsällskap	3
Långeds Idrottsförening	1
Munkedals Folkskolas IF	1
Skärets Simsällskap	0
Smögens Idrottsförening	1
Stala Idrottsförening	1
Stenungsöns Segel- o. Motorklubb	1
Stigens Skidklubb	1
Uddevalla Simförening	3
Åmåls Simsällskap	3

Dalarna (34 fören.)

	Antal röster
Avesta Simsällskap	1
Borlänge Folkskolors IF	0
Borlänge Simsällskap	2
Dala-Floda IF	1
Dalbyns Folkskolas IF	1
Falu Simsällskap	3
Fors Idrottsklubb	1
Gagnefs Skolidrottsförening	1
Grycksbo Idrottsförening	1
Hed-Garp Skolidrottsförening	1
Hedemora Simsällskap	3
Idrottsklubben Heros	1
Husby Skolidrottsförening	1
Häradsbygdens Simsällskap	1
Idre Sportklubb	1
IF Kamraterna, Grängesberg	1
IF Kamraterna, Mora	1
Idrottsklubben Jarl	1
Karlsbyhedens IK	1
Krylbo Simsällskap	3
Kungl. Dalregementets IF	2
Leksands Idrottsförening	2
Lima Idrottsförening	1
Ludvika Förening För Idrott	2
Malungs Idrottsförening	1
Nusnäs Idrottsförening	1
Orsa Idrottsförening	2
Stora Tuna Idrottsklubb	1
Svärdsjö Idrottsförening	0
Svärdsjö Skolstyrelse	0
Säters Idrottsförening	1
Vansbro AIF	1
Vikmanshyttans IF	1

Gotland (11 fören.)

	Antal röster
Bunge Skolidrottsföening	1
Eksta Idrottsförening	1
Etelhems Idrottsförening	1
Fårösunds GoIF	0
Hemse Skolas IF	1
Klintehamns Skolas IF	0
Kgl. Gotlands Kustart.-reg:tes IF	1
Kgl. Gotlands Infanterireg:ts IF	1
Slite Idrottsförening	1
Visby Simsällskap	1
Visby Folkskolas IF	0

Gästrikland (12 fören.)

	Antal röster
Forsbacka Idrottsklubb	1
Gestrike-Hammarby IF	1
Gävle Simsällskap	1
Harnäs Simsällskap	3
Hedesunda Idrottsförening	1
Hille Skolidrottsförening	1
Hofors Allmänna Idrottsförening	3
Idrottsklubben Huge	1
Järbo Godtemplares IK	1
Ockelbo Idrottsförening	1
Sandvikens Simklubb	1
Skutskärs Idrottsförening	3

Göteborgs distrikt (19 fören.)

	Antal röster
Annedals Folkskolesem:s GoIF	1
Borgens Sportklubb	1
Chalmers Idrottsförening	1
Göteborgs Kappsimningsklubb	3
Göteborgs Kvinnliga IK	1
Göteborgs Polismäns IF	1
Göteborgs Simsällskap	1
Göteborgs Spårvägars GoIF	1
Hönö Simsällskap	1
Lerkils Sim- o. Badgästförening	1
Lerums Simsällskap	1
Mölndals Simsällskap	1
Mölnlycke Simsällskap	1
Simklubben Najaden	3
Simavdelningen 1902	3
Simklubben Göteborg	3
Simsällskapet Doppingen	1
Stegerholm Badgästförening	1
Sävedalens Allmänna Idrottsklubb	1

Halland (9 fören.)

	Antal röster
Fagereds Yrkesskolors IF	1
Falkenbergs Idrottsklubb	1
Fjärås Centralskolas IF	0
Frillesås Badförening	0
Halmstads Simsällskap	1
Kgl. Hallands Flygflottiljs IF	1
Simklubben Laxen	1
Varbergs Gymnastik- o. IF	1
Varbergs Sim- o. Livräddnings- SS	1

Hälsingland (8 fören.)

	Antal röster
Alfta Gymnastik- o. Idrottsfören.	1
Bollnäs GoIF	1
Brobergs Idrottsförening	2
Forsa Idrottsförening	1
Hudiksvalls Simsällskap	2
Iggesunds Idrottsklubb	2
Ljusne AIK	1
Sandarnes Sport o. IF	2

Jämtland—Härjedalen (16 fören.)

	Antal röster
Brunflo Idrottsförening	0
Bräcke Sportklubb	1
Idrottsföreningen Castor	3
Föllinge Idrottsklubb	1
Hammerdals Idrottsförening	1
Hogdals Folkskolestyrelse	1
Hällsjö Idrottsklubb	0
Kgl. Norrlands Artillerireg:s IF	1
Laxsjö Idrottsförening	1
Orrvikens Idrottsklubb	1
Rödöns Skolidrottsförening	1
Raftälvens Skolidrottsförening	1
Stugubyns Skolidrottsförening	1
Simklubben Ägir	1
Östersunds Läroverks IF	0
Östersunds Simsällskap	0

Medelpad (4 fören.)

	Antal röster
Sundsvalls Simsällskap	1
Timrå Allmänna Idrottsförening	1
Ånge Simsällskap	1
Poloklubben Nadar	0

Norrbotten (19 fören.)

	Antal röster
Bodens Bandyklubb	3
Bodens Läroverks IF	1
Gällivare Sportklubb	1
Hietaniemi SK, Hedenäset	1
IF Kamraterna, Arvidsjaur	1
IF Kamraterna, Kiruna	1
IF Kamraterna, Laino	1
IF Kamraterna, Tärendö	1
Kiruna Bollklubb	1
Kiruna Simsällskap	1

	Antal röster
Kgl. Bodens Artillerireg:s IF	1
Kgl. Bodens Ingenjörskårs IF	1
Kgl. Norrbottens Pansarbat:s IF	1
Kgl. Norrbottens Reg:s IF	1
Luleå Simsällskap	2
Malmbergets Allmänna IF	2
Munksunds Simsällskap	3
Piteå Simsällskap	1
Tuolluvara Idrottsförening	1

Närke (23 fören.)

	Antal röster
Aspa Idrottsklubb	1
Fellingsbro Skolungdoms IF	1
Glanshammars Idrottsförening	2
Hällefors Folkskolas IF	1
Karolinska Läroverkets IF	1
Karlslunds IF	2
Kopparbergs Skolidrottsförening	1
Lindesbergs Simsällskap	2
Idrottsklubben Noraskog	1
Frisksportarklubben Ramund	1
Ramsbergs Idrottsförening	0
Sikfors Allmänna Idrottsförening	1
Simklubben Triton	0
Skyllbergs Idrottsklubb	1
Ställbergs Idrottsklubb	1
Ställdalens AIK	1
Vedevågs Idrottsförening	0
Yxhults Idrottsklubb	1
Örebro Allm. Flickläroverks IF	1
Örebro Folkskolors IF	1
Örebro Prakt. Realskolas IF	1
Örebro Simsällskap	3
Östansjö Idrottsförening	1

Skåne (47 fören.)

	Antal röster
Idrottsklubben Attack, Hälsingborg	3
Barsebäcks Skolidrottsförening	0
Baskemöllas Simsällskap	1
Branteviks Simsällskap	1
Bälinge Simsällskap	1
Degeberga Gymnastik- o. IF	1
Frenningen—Vollsjö GoIF	1
Glimåkra Idrottsförening	1
Glimåkra Simsällskap	0
Helsingborgs Simsällskap	3
Höganäs Simsällskap	1
Hörby Simsällskap	0
Höörs Simsällskap	1
Immelns Badplatsförening	0
Ivö Bollklubb	1
IF Kamraterna, Knislinge	0
KFUM:s GoIF:avd, Kristianstad	0
Kristianstads Sim- & Livr. SS	3
Kgl. Flygkrigssk. IF, Ljungbyhed	1
Kgl. Wendes Artillerireg:s IF	1
Landskrona Simsällskap	3
Limhamns Simsällskap	3
Ljungbyheds Boll- o. Idrotts- SS	1
Ljungens Villaägarförening	1
Lunds Universitets GoIF	1
Idrottsföreningen Lödde	0
Löddeköpinges Östra Folkskolas IF	1
Lönsboda Simsällskap	1
Malmö Simsällskap	3
Marieholms Simsällskap	1
Näsby Skolidrottsförening	1
Simklubben Poseidon	3
Simklubben Ran	3
S:t Olofs Idrottsförening	1
Simrishamns Simsällskap	1
Skepparkrokens Simsällskap	0
Skivarps Gymnastik- o. Idrottsför.	1
Skånes—Fagerhults Simsällskap	1
Spjutstorps Idrottsförening	1
Friluftsföreningen Sport, Sjöbo	1
Tomelilla IF	0
Torekovs Simsällskap	1
Trelleborgs Simsällskap	3
Vinslövs Simsällskap	1
Ystads Simsällskap	1
Åstorps Gymnastikförening	0
Ängelholms Simsällskap	3

Småland (44 fören.)

	Antal röster
Alstermo Idrottsförening	1
Alvesta Simsällskap	1
Anderstorps SS	0
Berga Samhällsförening	1
Bredaryds Skolidrottsförening	1
Böda Idrottsklubb	1
Eksjö Sim- o. Livr.- SS	1
Fågelfors Idrottsförening	1
Gnosjö Idrottsförening	1
Gränna AIF	1
Hjorteds Sim- & Badsällskap	1
Hultsfreds Gymn.- o IF	1
Hestra Skid- och Sportklubb	1
Huskvarna Sim- o. Livr. SS	1
Jönköpings Sim- o. Livr. SS	1
Kalmar Simsällskap	1
IF Kamraterna Borgholm	1
Kröns Simklubb	1
Kgl. Norra Smålands Reg:s IF	1
Lamhults Simsällskap	1
Landsbro Idrottsförening	0
Lessebo Gymnastik o. Idrottsfören.	1
Ljungby Simsällskap	1
Mariannelunds AIF	1
Markaryds Simsällskap	1
Mörbylånga Simsällskap	1
Norrahammars GoISS	1
Nybro Simsällskap	1
Nässjö Sim- o. Livr. SS	1
Oskarshamns Simsällskap	1
Ryssby Simsällskap	1
Rörviks Idrottsförening	1
Skruvs Idrottsförening	1
Stora Rörs Simsällskap	1
Sävsjö Folkskolas Idrottsförening	1
Traryds Simsällskap	1
Vaggeryds Simsällskap	1
Vetlanda Simsällskap	1
Vimmerby Simfrämjande	1
Värnamo Simsällskap	1
Västerviks Simsällskap	1
Växjö Simsällskap	1
Åseda Skolidrottsförening	1
Älmhults Simsällskap	1

Stockholm (51 fören.)

	Antal röster
Arméns Signalskolas IF	1
Sim- o. Idrottssällskapet Allians	1
Simklubben Delfinen	1
Djursholms Idrottsförening	1
Enskede Läroverks Idrottsförening	1
Estuna Skolidrottsförening	1
Farstanäsets Simklubb	1
Friluftsföreningen	1
Gribbylunds Ungdom	1
Hammargårdens Skolidrotts F.	1
Sim- o. Idrottsklubben Hellas	3
Huddinge Skolidrottsförening	1
Hushållstekniska Mellanskolans IF	1
Hässelby Sportklubb	1
IF Kamraterna, Lidingö	1
IF Kamraterna, Stockholm	3
Kgl. Flottans Idrottsförening	1
Kgl. Krigsskolans IoSK	1
Kgl. Livgardesskvadronens IF	1
Kgl. Svea Ing.-kårs IF	1
Kgl. Vaxholms Kustartillerireg:s IF	1
Lerviks Idrottssällskap	1
Långsjö Simsällskap	2
Lännersta Simsällskap	1
Margretelunds Villaförening	0
Midsommarkransens Skolas IF	0
Mälarhöjdens Simsällskap	2
Nacka Simsällskap	1
Simklubben Neptun	3
Norra Latins IF	1
Nynäshamns Sim- o. Livr.- SS	2
S:t Görans Samrealskolas GoIF	1
Simklubben Plask	1
Solviks Simsällskap	2
Spånga Samrealskolas IF	1
Stockholms Folkskolors GoIF	1
Stockholms Kappsimningsklubb	3
Sthlmspolisen IF	3
Stockholms Simhopparklubb	1
Stockholms Spårvägars GoIF	2
Sundbybergs Idrottsklubb	2
Södra Latins Idrottsförening	1
Idrottsföreningen Tell	1
Idrottsklubben Tower	1
Ärsta Havsbads Stugägarförening	1
Ängby Läroverks GoIF	1
Ängby Simsällskap	2
Östra Reals Idrottsförening	1
Solna Simsällskap	1
Sundbybergs Enhetsskolas IF	1
Sundbybergs Samrealskolas IF	1

Södermanland (17 fören.)

	Antal röster
Eskilstuna Simsällskap	3
Flens Simsällskap	3
Godtemplarnas UoIF	1
Järna Gymnastikförening	1
IF Kamraterna, Strängnäs	1
Katrineholms Kappsimningsklubb	1
Katrineholms Simsällskap	3
Kgl. Södermanlands Pansarreg:s IF	1
Lövsta Idrottsförening	1
Nyköpings Simsällskap	3
Oxelösunds Simsällskap	1
Solbacka Läroverks IF	1

	Antal röster
Stigtomta IF	1
Södertälje Simsällskap	1
Södertälje Gymnastik- & SF	3
Tunafors Sportklubb	3
Östertälje Skolidrottsförening	1
Uppland (24 fören.)	
Edsbro Skolungdoms IF	1
Enköpings Allmänna IF	3
Gimo Simsällskap	3
Hallsta Idrottsklubb	1
Heby Allmänna IF	1
Infanteriskjutskolans IF	1
Kgl. Flygkadettskolans Idrotts- & Skytteförening	1
Kgl. Upplands Flygflottiljs IF	1
Kgl. Upplands Signalreg:s IF	1
Marielunds Simsällskap	1
Morgongåva Sportklubb	1
Norrtälje Folkskolors IF	1
Norrtälje Simklubb	1
Rasbokils Simsällskap	1
Roslags-Länna Skolas IF	1
Sigtunaskolans IF	1
Sigtunaskolans Hum. Läroverks IF	1
Idrottsklubben Sirius	3
Sunnerdals Skolas IF	1
Upsala Simsällskap	3
Upsala Studenters IF	1
Väddö Simsällskap	0
Österby Simsällskap	3
Östhammars Sportklubb	1
Värmland (26 fören.)	
Degerfors Simsällskap	1
Filipstads Folkskolas IF	1
Filipstads Idrottsförening	2
Frykeruds Skolors GoIF	1
Granbergsdals Idrottsförening	1
Grava Skolas GoIF	1
Karlskoga H. Allm. Lärov. IF	1
Karlskoga Simsällskap	3
Karlstads Simsällskap	3
Kristinehamns Simsällskap	3
Lesjöfors Idrottsförening	1
Lundsbergs Skolas IF	1
Malsjö Simsällskap	1
Munkfors Simsällskap	1
Nykroppa AIK	1
Sportklubben Sifhälla	3
Stora Kils Skolförening	1
Storfors Fotbollsförening	2
Sunne Simsällskap	2
Torsby Simsällskap	1
Transtrands Skolas GoIF	1
Ulleruds Simsällskap	1
Vitsands Skolor SF	1
Ämotsfors Idrottsförening	1
Ärjängs Idrottsförening	1
Älvenäs Idrottsförening	1
Västerbotten (9 fören.)	
IF Kamraterna, Kristineberg	1
IF Kamraterna, Rundviksverken	1
Lycksele Idrottsförening	1
Sandviks Idrottsklubb	1
Skellefteå Simklubb	3
Umeå Simsällskap	3
Åsele Idrottsklubb	1
Rönnskärs IF	2
Vännäs AIK	1
Västergötland (30 fören.)	
Alingsås SLS	3
Annehärads Skolidrottsförening	1
Dalsjöfors GoIF	1
Dövstumskolan Viljans IF	1
Idrottsföreningen Elfsborg	3
Forsviks Idrottsförening	1
Gäfsnäs Idrottsförening	1
Herrljunga Sportklubb	1
Järpås Gymnastikförening	1
IF Kamraterna, Hjo	1
IF Kamraterna, Vänersborg	1
Kgl. Karlsborgs LVreg:s GoIF	1
Kgl. Älvsborgs reg:s IF	1
Lidköpings Gymn.- & Simsällskap	3
Långeds Idrottsförening	1
Mariestads Simsällskap	2
Mullsjö Idrottsförening	1
Målsryds Idrottsförening	1
Månstads Idrottsförening	1
Nääs Idrottsförening	1
Rydals Gymn.- & Idrottsförening	1
Sandhems Samhällsförening	1
Skara Idrottsförening	1
Skene Sim- o. Idrottssällskap	2
Skövde Simsällskap	3
Simsällskapet Sälen	1
Sätila Skolidrottsförening	1
Tidaholms GoIF	1
Trollhättans Simsällskap	2
Ulricehamns Simsällskap	2
Västmanland (13 fören.)	
Arboga Simsällskap	2
Bångbro Idrottsklubb	1
Hallstahammars Sportklubb	2
Kolsva Idrottsförening	1
Kungsörs Simsällskap	2
Köpings Simsällskap	1
Norbergs AIF	1
Simsällskapet Nymfen	1
Sala Simsällskap	3
Skultuna Skolas IF	1
Strömsholms Simsällskap	1
Surahammars Idrottsförening	2
Västerås Simsällskap	3
Ångermanland (7 fören.)	
Brännans Idrottsförening	2
Idrottsföreningen Friska Viljor	1
Härnösands Simsällskap	1
Kramfors Idrottsförening	2
Sollefteå GoIF	2
Själevads Folkskolors IF	1
Vemyra Skolhem	1
Östergötland (21 fören.)	
Björsäters Sportklubb	1
Borensbergs Allmänna SS	1
Boxholms Allmänna SS	1
Finspångs Simsällskap	3
Grytgöls Idrottsklubb	1
Hästholmens Idrottsförening	1
Ungdomslogen 458 Ljus av IOGT	1
IF Kamraterna Vreta-Kloster	1
Kuddby IF	1
Kgl. Livgrenadjärernas Reg:s IF	1
Linköpings Allmänna SS	3
Linköpings Kappsimningsklubb	3
Simklubben Lore	2
Lunnevads GoIF	0
Mjölby Simsällskap	2
Motala Simsällskap	3
Norrköpings Kappsimningsklubb	3
Norrköpings Simsällskap	1
Vadstena GoIF	1
Valdemarsviks Simsällskap	1
Ödeshögs Simsällskap	0

Simborgarstatistik

Ledningen av arbetet med simborgarmärket handhas av en särskild kommitté bestående av herrar Stellan Elliot, ordförande, Sven Wallbom, sekreterare, Claes Sturm, presskommissarie, Einar Karsvik, Henry Runströmer och av arméns idrottsofficer, kapten Sten Hultman, och marinens idrottsofficer, kapten K. E. Thunberg.

Nedanstående tabell visar antalet arrangörer och utlösta märken under de 25 säsongerna 1934—1958.

	Antal Arrangörer	Märken
1934	225	19 003
1935	362	23 691
1936	449	18 806
1937	498	19 327
1938	486	16 843
1939	460	16 684
1940	614	33 402
1941	946	57 083
1942	749	25 982
1943	710	34 258
1944	701	32 898
1945	744	40 151
1946	681	30 792
1947	678	29 578
1948	760	40 019
1949	855	50 098
1950	896	46 125
1951	981	53 662
1952	1 046	45 054
1953	1 106	57 107
1954	1 221	62 398
1955	1 382	100 247
1956	1 321	87 977
1957	1 460	111 361
1958	1 462	92 000
Summa lösta märken		1 144 546
Medeltal under 25 år		45 782

Rask ålderman elvaåring yngst

Det fanns många nya ansikten med bland de dryga 200-talet starter som gjordes i Forsgrénska badet i samband med sim-SM. Bland de äldre och mer erfarna var Bengt Rask, 30-årig från SKK, som gjort sensationell come back. Yngst var säkerligen den lilla startflickan i Neptuns andralag i frisimslagkappen, Karin Stenbäck. Hon är elva år men noterade en så bra tid som 33,1 sek. Ett nytt fynd i stall Hellqvist.

Det saknades en del folk, bland andra tre fjolårsmästare. Från början var det två som uteblev, bröstsimmarna Gun-Britt Mellberg och Bertil Liljenberg, men även Rolf Friberg fick lämna återbud. Det har sagts att han skulle friskskrivas efter en svår fotskada, men det blev inget av med den saken. Jönköpingsfightern får ställa in sig på nästa säsong.

Det var många nya mästare och namn som aldrig förr förekommit i topp. Elisabeth Hernth, Jane Cederqvist i Neptuns lag, Lasse Hennix, också han lagkappsimmare, Barbro Andersson, Roland Lundin och Peter Bergengren var förstagångsmästare (-mästarinnor).

Ett enda försvarat mästerskap blev det i år genom Neptuns damlag, som sin vana trogen lade beslag på tecknen på 4×50 m fritt. I laget fanns tre flickor med från fjolåret, medan den fjärde, Ingegärd Hanson, nu simmade i andralaget (och simmade mycket bra f. ö.).

Att simmarna gått framåt på bredden (och även i toppen) bevisas bäst av resultaten från försöket på 200 m ryggsim för damer.

I fjol räckte 3.02 till finalplats i Göteborg, det var visserligen åtta banor då mot sex nu, och i år simmade sexton (!) flickor av nitton under den tiden. Av dessa pressade sig sedan elva under 3 minuter.

Mästerskapen fördelade sig på fyra för Stockholm, två för Malmö, ett för Östersund och ett för Skellefteå.

Bo Alm.

✳

I Peking blev ryske bröstsimsvärldsrekordinnehavaren Minashkin överraskande slagen av Mu Suan Su. Tiderna 1.11,7 - 1.11,8. 100 m fritt vann ryssen Lutschkowski med 57,1, Barbier 200 m rygg 2.23,8. Estländskan Voog 100 m fritt 1.07,0 och Kamajewa 100 m fjäril 1.15,9. Europamästaren på 200 meter bröstsim Kolesnyikow besegrades av kinesen Mu Hsiang-Hsiung. Tiderna 2.40,2 respektive 2.43,4.

11-årig flicka 44,5 i Solnahallen

Resultat från klubbmatchen mellan Djursholm och Sundbyberg i Solna simhall den 12 oktober:

Anmärkningsvärda resultat:

En 14-årig djursholmsflicka 1.30,0 på 100 m bröst.

En 12-årig djursholmsflicka 1.33,9 på 100 m rygg.

En 11-årig djursholmsflicka 44,5 på 50 m bröst.

En 12-årig sundbybergspojke 47,2 på 50 m bröst.

En 13-årig sundbybergsflicka 44,1 på 50 m bröst.

100 m fritt: 1) Claes-Göran Bergström, DIF 1.07,5, 2) Lars Sundström, SIK 1.09,2, 3) Per Sabelström, DIF 1.09,3. *200 m bröst:* 1) Kerstin Lundqvist, DIF 3.32,5, 2) Ulla Örstedt, DIF 3.33,5. *100 m rygg, B-jun.:* 1) Leif Sjöblom, SIK 1.27,2, 2) Lennart Wilding, DIF 1.30,5. *100 m frisim, B-jun.:* 1) Birgitta Rönngren, SIK 1.21,5, 2) Mariane Olsén, DIF 1.21,6. *50 m bröst, C-jun.:* 1) Tommy Finnman, SIK 42,7 (12 år), 2) Anders Bolkeus, SIK 45,1, 3) Tomas Kreuger, DIF 46,1. *50 m rygg, C-pun.:* 1) Britt-Marie Dillner, DIF 43,3 (12 år), 2) Ann-Charlotte Claesson, DIF 45,0. *50 m frisim, D-jun.:* 1) Sven von Holst, DIF 43,7, (10 år), 2) Hans Gustafsson, SIK 47,9. *50 m bröst, D-jun.:* 1) Lena Björn, DIF 44,5 (11 år), 2) Leonie Rribbing, DIF 52,9, 3) Carin Löven, SIK 54,5. *20 m bröst:* 1) Karl Tenglin, SIK 3.09,1, 2) Bo Biguet, SIK 3.15,3. *100 m rygg:* 1) Ulla Örstedt, DIF 1.25,5 (12 år), 2) Britt-M. Dillner, DIF 1.33,9. *100 mfritt, B-jun.:* 1) Leif Sjöblom, SIK 1.10,8, 2) Göran Åsberg, SIK 1.16,3, 3) Bengt Oskarius, DIF 1.16,3. *100 m bröst, B-jun.:* 1) Kerstin Lundqvist, DIF 1.30,0, 2) Gunilla Mangård, DIF 1.41,0. *50 m rygg, C-jun.:* 1) Tommy Finnman, SIF 46,2, 2) Ulf Karlsten, SIK 46,7. *50 m frisim, C-jun.:* 1) Ann-Ch. Claesson, DIF 38,0, 2) Lena Hanning, SIK 38,1, 3) Britt-M. Dillner, DIF 38,1. *50 m bröst, D-jun.:* 1) Hans Gustafsson, SIK 51,7, 2) Sven von Holst, DIF 52,0. *50 m rygg, D-jun.:* 1) Lena Björn, DIF 57,1, 2) Leonie Ribbing, DIF 1.01,9. *100 m rygg:* 1) Lars Sundström, SIK 1.18,5, 2) Leif Sjöblom, SIK 1.20,2. *100 m fritt:* 1) Ulla Örstedt, DIF 1.16,2, 2) Mariane Olsén, DIF 1.22,6. *100 m bröst, C-jun.:* 1) Jan Carlsson, SIK 1.33,2, 2) Kjell Oskarius, DIF 1.33,3, 3) Arvid Lewenhaupt, SIK 1.34,1, 4) Svante Bergström, DIF 1.34,1. *100 m rygg, B-jun.:* 1) Anne-Carl. Claesson, DIF 1.37,2, 2) Britt-M. Dillner, DIF 1.40,0. *50 m fritt, C-jun.:* 1) Anders Bolkeus, SIK 37,2, 2) Tommy Finnman, SIK 37,3, 3) Sören Hernblad, DIF 43,5. *50 m bröst, C-jun.:* 1) Lena Nilsson, SIK 44,1, 2) Ann-Charlotte Claesson, DIF 45,7. 3) Christine Claesson, DIF 47,1. *50 m rygg, D-jun.:* 1) Sven von Holst, DIF 57,3, 2) Hans Gustafsson, SIK 1.03,6. *50 m fritt, D-jun.:* 1) Leonie Ribbing, DIF 45,4, 2) Lena Björn, DIF 46,2. *6×50 m fritt, damer:* 1) Djursholms IF 3.46,7, 2) Sundbybergs IK 3.47,2. *4×25 m fritt, Mixed, D-jun.:* 1) Djursholms IF 1.22,4, 2) Sundbybergs IK 1.45,0. *6×50 m frisim, H:* 1) Sundbybergs IK 3.23,8, 2) Djursholms IF 3.40,1. *Slutresultat:* Djursholms IF 151 poäng, Sundbybergs IK 134.

Malmö i Rostock

Vid stora internationella tävlingar i Rostocks "Neptunhall" noterades en mängd goda resultat. De gällande världsrekorden underskreds på tre distanser. Då banan endast mätte 25 m kan de givetvis inte godkännas.

Resultat: 200 m bröst: Bärbel Walter 2.50,9. Karin Beyer 2.52,4. 100 m bröst: Karin Beyer 1.18,7. 100 m fritt: Andrey Salomon, Polen 57,4. 6) Leif Sjölin, MS 1.01,0. 200 m bröst: Conrad Enke 2.38,0. 8) Johnny Lysell, MS 2.49,1. 100 m fritt: Jutta Olbrisch 1.06,4. 4) Eva Medin, MS 1.11,5. 6) Ulla Thorn-Jonsson, MS 1.12,2. 100 m fjäril: Renate Wrann 1.15,4. 100 m rygg: Ingeborg Lehman 1.17,1. 200 m fjäril: Klaus Göhlisch 2.24,0. 4×100 damer: DHfK, Leipzig 4.46,3, 2) Malmö Simsällskap 4.46,6. 4×200 m herrar: Rotation, Leipzig 8.59,7, 4) Malmö Simsällskap 9.36,9.

Neptuns damer 4.37,3

Vid de nationella simtävlingarna i Uppsala den 9 nov. uppnåddes en del goda resultat. Ett av de främsta svarade Neptuns damer för på 4×100 m frisim, där de segrade på tiden4.37,3, vilket endast med 3/10 överstiger det svenska rekordet. Resultaten i övrigt blev bl. a. följande: 200 m bröstsim, damer: 1) Margareta Winqvist, Neptun 3.01,4, 2) Berit Piper, Neptun 3.11,2. 100 m frisim, herrar: 1) Per Ola Lindberg, Neptun 59,9, 2) Per Olov Eriksson, Neptun 1.01,2, 3) Tore Persson, Upsala SS samma tid. 100 m fjärilsim, damer: 1) Birgitta Lundquist, Neptun 1.16,7, 2) Tanya Nilsson, Neptun 1.24,9, 3) Anita Hellström, Neptun 1.24,9. 100 m ryggsim, damer: 1) Bibbi Segerström, Neptun 1.16,9, 2) Birgitta Öhman, Neptun 1.18,0, 3) Monica Öberg, Neptun 1.19,4, 4) Gunilla Andersson, Upsala 1.23,3 (nytt distriktsrekord).

MS-klubbtävling med 150 startande

Malmö Simsällskap avverkade den 22 okt. klubbtävlingar för sina ungdomar näst efter eliten. Ett uppbåd på ca 150 deltagare ställde upp och visade utomordentliga takter. Av utrymmesskäl kan blott de allra främsta tiderna redovisas.

50 m frisim, flickor III: 1)Marianne Stridh och Hillevi Johnsson 41,8, 2) Eva Nyberg 42,2, 3) Karin Ekberg 42,4. 50 m frisim, pojkar III: 1)Jan Stenkilsson 40,7, 2) Per Gunnar Opits 41,0, 3) Erik Jervid 42,4. 50 m frisim, flickor II: 1) Cecilia Franzén 37,3, 2) Christina Knutsson 38,4, 3) Barbro Larsson 41,0. 50 m frisim, pojkar II: 1)Lemmy Göransson 36,8, 2) Nils Redegren 36,9, 3) Per Axel Edeblad 37,0. 50 m frisim, flickor I: 1)Elisabet Sahlin 34,4, 2) Kerstin Dahlberg 34,6, 3) Gunvor Andersson och Karin Ekeblom 34,7. 50 m frisim, pojkar I: 1) Robert Hansson 33,3, 2) Agne Nejdfors 34,6, 3) C.-G. Jarebrant 34,9. 50 m bröstsim, flickor III: 1) Barbro Larsson 47,0, 2) Kerstin Dahlin 48,3, 3) Cecilia Franzén 49,0, 4) Marianne Stridh 49,9, 5) Lena Ström 50,1. 50 m bröstsim, pojkar III: 1) Bo Nilsson 43,4, 2) Harald Jakobson 50,2, 3) Lars Nordberg 52,3. 50 m bröstsim, flickor II: 1) Christina Heimer 45,8 45,8, 2) Marianne Bolmström och Louise Malm 48,0, 4) Birgit Schmidt och Monica Johnsson 50,4. 50 m bröstsim, pojkar II: 1) Lars Åke Hjort 43,1, 2) C.-G. Jarebrant 47,1, 3) Ingvar Persson och Lennart Holmberg 47,2. 50 m bröstsim, flickor I: 1) Ulla Lindsjö 41,0, 2) Ingrid Sjöberg 43,7, 3) Agneta Svedborn 45,0. 50 m bröstsim, pojkar I: 1) Stellan Sätherström 42,6, 2) Lars Miselli 43,0, 3) K.-G. Svärd 44,7. 50 m ryggsim, flickor III: 1) Kristina Knutsson 46,5, 2) Cicilia Franzén 47,2, 3) Ingrid Sjöberg 48,0. 50 m ryggsim, pojkar III: 1) Gert Inge Persson 50,4, 2) Bertil Hofwander 1.06,1. 50 m ryggsim, pojkar II: 1) Claes Göran Jarebrant 48,4. 50 m fjärilsim, flickor I: 1) Ulla Lindsjö 40,6, 2) Kajsa Nilsson 43,2, 3) Karin Ekeblom 43,7. 50 m ryggsim, flickor I: Ulla Lindsjö 43,4, 2) Karin Ekeblom 43,8, 3) Eva Nordin 44,2.

Ran-simningar

Vid Simklubben Rans ungdomstävlingar för sina yngsta medlemmar födda 1947/1949, där ett 60-tal juniorer deltog, blev de bästa resultaten: 25 m frisim, flickor f. 1948 eller senare: 1) Bibbi Levin 23,4, 2) Ann-Chr. Andersson, 3) Agneta Jansson, 4) Maud Ackvall, 5) Gerd Brodén, 6) Gunilla Sterner. 25 m frisim, pojkar f. 1948 eller senare: 1) Anders Schutsler 18,4, 2) Christer Bredberg 19,3, 3) Lars Erik Lindqvist 27,0, 4) Olle Granvik 29,1, 5) Christer Ahlgren 29,8, 6) Bo Larsson 30,7. 50 m frisim, pojkar f. 1947: 1) Anders Schutsler 38,5, 2) Bo Erik Holm 44,6, 3) Bo Arne Ellström 50,6, 4) Tomas Ackvall 54,0, 5) Bo Soergel 56,0. 50 m frisim, flickor f. 1947: 1) Signhild Kendrup 43,6, 2) Agneta Persson 55,4, 3) Kerstin Eriksson 56,0, 4) Birgitta Schönning 58,0, 5) Eva Håkansson 60,8, 6) Gunnel Johansson 61,1. 100 m bröstsim, flickor f. 1944 eller senare: 1) Kerstin Emnertz 1.37,8, 2) Gunilla Järltoft 1.41,6, 3) Birgitta Hellstam 1.46,6, 4) Charlotte Jeppsson 1.48,5, 5) Lena Nilsson 1.49,6, 6) Barbro Rewstedt 1.54,2.

Sex svenska segrar i Köpenhamn

Sex svenska segrar blev det vid de internationella simtävlingarna i Köpenhamn den 9 nov. Neptunaren Bengt Nordwall svarade för två triumfer för sin del. Både vad det gällde 100 och 200 m fritt slog han handen i kaklet före dansken Lars Larsson.

58,5 fick Nordvall på 100 m och dubbla distansen sam han på 2,14. Här kom Jan Andersson, Attack trea på 2.15.

Börje Mårtensson från Ran vann 100 m rygg på 1.10 och ranflickorna Karin Larsson och Barbro Andersson vann dubbelt på 100 m fritt. 1.08,9 resp. 1.09,3 noterades. Vidare vann Gunnar Lenning, Hälsingborg 100 m fjäril på 1.11 och ranpojkar klockades för segrartiden 4.45,0 på 4×100 m fritt.

Danskt rekord för damer på 4×100 m fritt ordnade DKG. De "pacades" av Ran som blev tvåa på samma tid eller 5.24,7.

100 m frisim, herrar: 1) Bengt Nordvall, Neptun, Stockholm 58,5, 2) Lars Larsson, P 08 58,9, 3) Jörgen Nielsen, DMG 1.01,1, 4) L. O. Jönsson, Hälsingborg 1.01,2. 200 m bröstsim, damer: 1) Inge Andersen, Svendborg 2.59,7, 2) Inge Thorsen, DKG 3.07,1, 3) A.-C. Hessler, Attack 3.09,0. 100 m ryggsim, herrar: 1) Börje Mårtensson, Ran 1.10,0, 2) Svend Mikkelsen, P 08 1.12,0. 100 m frisim, damer: 1) Karin Larsson, Ran 1.08,9, 2) Barbro Andersson, Ran 1.09,3, 3) Kirsten Strange, DKG 1.11,3. 100 m fjärilsim, herrar: 1) Gunnar Lenning, Hälsingborg 1.11,8, 2) Ove Krogsböll, P 08 1.12,3, 3) Anders Hed, Ran 1.12,7. 100 m fjärilsim, damer: 1) Kristina Larsson Ran 1.22,0, 2) Gunilla Rosvall, Limhamn 1.24,8. 200 m fritt, herrar: 1) Bengt Nordvall, Neptun och Lars Larsson, P 08 2.14,0, 3) J. Andersson, Attack 2.15,0. 200 m bröstsim, herrar: 1) Benny Pedersen, Hermes 2.46,7, 2) Junot Delcomyn, MS 2.47,0,)3) A. Seversen, Ran 2.51,5. 4×100 m medley, damer 1) Ran och DKG 5.24,7 nytt danskt rekord, 3) Sparta 5.59,4. 4×100 m medley, herrar: 1) Ran 4.45,0, 2) Hermes 4.47,3, 3) P 08 4.49,0.

S 02-seger i triangel

Den traditionella simtävlingen mellan juniorer från S 02, SK Laxen och IK Attack blev som vanligt en sevärd och trevlig tillställning. S 02 knappade in på Attack genom att i hälsinborgsklubbens egen "kula" triumfera med 122 poäng mot 103 för Attack och 79 för Laxen.

Utöver klubbmatchen förekom några inbjudningslopp och här kan nämnas att Jan Andersson i det närmaste utklassade Urban Sandheden, GKK på 800 m frisim där Jan noterade hyggliga 10.12,1. 100 m frisim vanns av HSS:aren Lars Olof Jönsson före danske landlagsmannen Jörgen Nielsen. Tilläggas kan att S 02 ytterligare bidrog till trevnaden genom en förnäm hoppuppvisning där ungdomarna trots sin låga ålder visade prov på ett utomordentligt kunnande.

Resultat: Pojkar: 100 m fritt Jan Andersson, A 1.02,9. 50 m fritt Lennart Bergqvist, S 02 29,4. 50 m fjäril Tommy Malmsten, A 31,1. 50 m bröst Tomas Sjöström, S 02 39,4. 100 m rygg Th. Andersson, A 10.12,1. 6×50 fritt S 02 2.59,0. Flickor: 100 m bröst A. C. Hessler, A 1.28,7. 50 m bröst Rita Klingenstjerna, S 02 42,6. 50 m fritt Gunilla Olsson, S 02 34,4. 100 m fritt Marianne Gustafsson, S 02 1.12,8. 50 m fjäril Marianne Gustafsson, S 02 41,2. 100 m rygg Siv Johansson, L 1.29,1. 6×50 fritt S 02 3.32,1.

Rekord i Timrå

Svenska mästarinnan Elisabeth Hernth, Östersund, var bara 1,3 sek. från sitt eget svenska rekord vid simtävlingar i Timrå simhall den 9 nov. Hon vann 100 m bröstsim på 1.25,4 drygt tre sekunder före Ulla Pettersson, Iggesund, som noterade nytt hälsingerekord.

10-mannasimningen mellan Jämtland/Härjedalen, Västernorrland och Hälsingland vanns smått sensationellt av Västernorrland 2/10 före Jämtland/Härjedalen. Bland resultaten kan nämnas: 100 m bröst, damer: 1) Elisabeth Hernth, Östersund 1.25,4, 2) Ulla Pettersson, Iggesund 1.29,0. 100 m fritt, damer: 1) Gunilla Ekblom, Östersund 1.11,9, 2) Gun Söderberg, Hudiksvall 1.13,6. 100 m fritt, herrar: 1) Göran Åhs, Hudiksvall 1.01,9 (nytt hälsingerekord), 2) Runo Romell, Östersund 1.09,9. 200 m bröst, herrar: 1) Nils Hjelm, Iggesund2.57,9. 100 m rygg, damer: 1) Gunilla Ekblom, Östersund 1.22,0 (nytt jämtlandsrekord). 50 m fjärilsim, herrar: 1) Göran Åhs, Hudiksvall 33,4, 2) Runo Romell, Östersund 33,4.

Fackmannen Hantverkaren

är bästa garantin vid köp, beställningar, reparationer, gravering och allt övrigt inom yrket

Vänd Eder till

JUVELERARE
GUNNAR FAHLSTRÖM
SVEAVÄGEN 33 · STOCKHOLM
TEL. 20 93 39

Ni behöver



ett RING-REGISTER

EOS RING-register organiserar Edra "minnesnummer" på ett lika smidigt som tillförlitligt sätt.
EOS RING-register serverar det rätta telefonnumret — precis när Ni behöver det.

Begär prospekt.

ENGWALL & STRÅHLE
AKTIEBOLAG
Växel 23 13 55 STOCKHOLM



MEDALJER, PLAKETTER
KLUBBMÄSTERSKAPSTECKEN
FÖRENINGSMÄRKEN
DELTAGAREMÄRKEN

Skissförslag fritt på begäran!

SPORRONG & CO
Kungsgatan 17 - Stockholm 7 - Telefon: 22 56 60

Artiklar för simsport

★ SVIKTAR *av limmad furu*
★ SVIKTMATTOR *av kokosgarn*
★ SVIKTANORDNINGAR
★ AVGRÄNSNINGSLINOR *med flöten för simbanor*
★ SIMDYNOR *av styrofor och gummi*
★ SIMSTÄNGER *av aluminium*
★ VATTENPOLOBOLLAR *i impregnerat läder*
★ LIVBOJAR *lagenliga av kork och styrofor*
★ RÄDDNINGSSTÄNGER
★ DJUPDYKNINGSSÄNKEN
★ LIVRÄDDNINGSATTRAPPER

IDROTTSMAGASINET
Birger Jarlsgatan 5 Stockholm Telefon växel 20 88 25

höj motorns pensionsålder

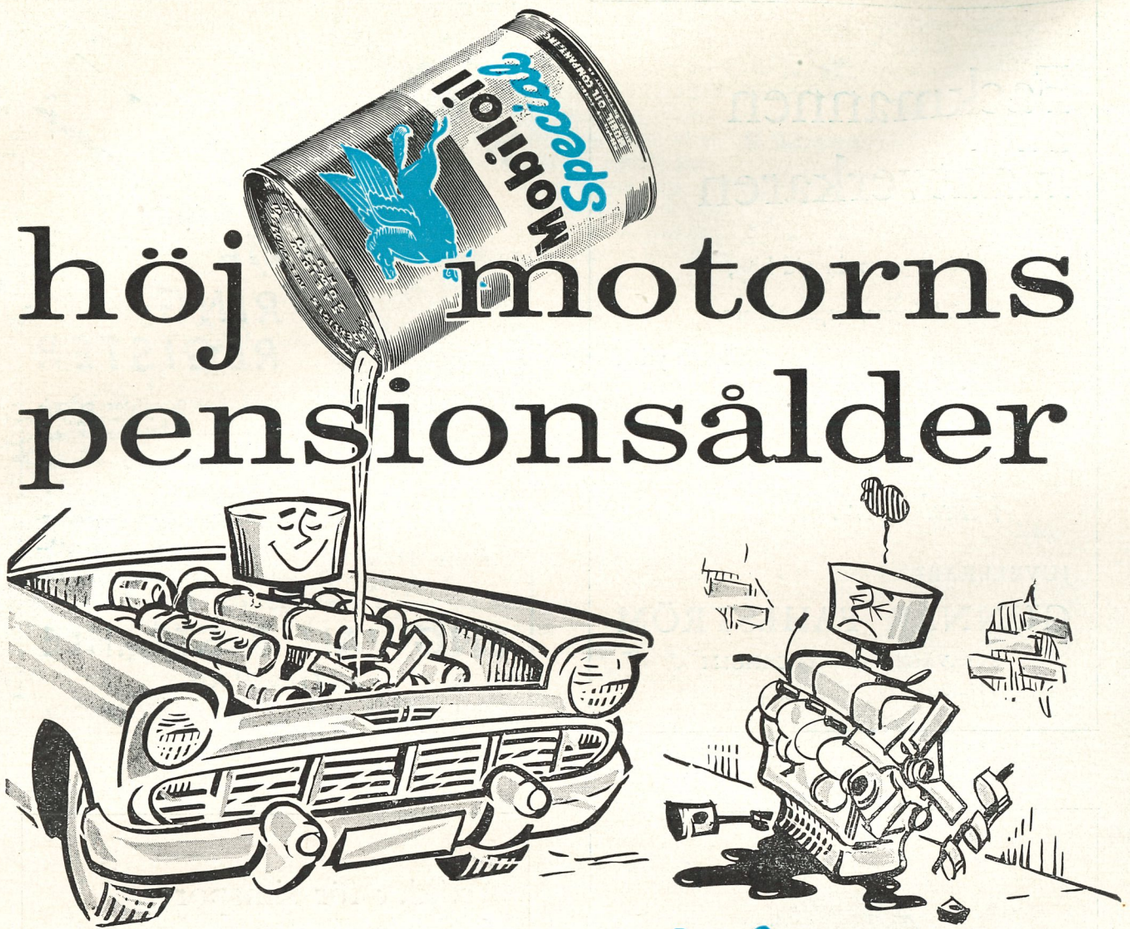

Mobiloil *Special*

håller motorn yngre längre

Många ovänner vill göra livet surt för Er motor. Mobiloil Special neutraliserar dem alla. Den har en livsförlängande skyddsverkan.

- **Mobiloil** *Special* skyddar redan från starten — även i mycket sträng kyla — alla vitala delar i Er motor.
- **Mobiloil** *Special* eliminerar den frätande korrosionen som uppträder innan motorn nått arbetstemperatur.
- **Mobiloil** *Special* klarar också höga temperaturer och ogynnsamma arbetsförhållanden utan att svikta.

Det ligger 92 års erfarenhet i petroleumbranschen bakom Mobiloil Special och dess egenskaper. Det är oljan som lägger år till Er motors livslängd.

rätt olja **Mobil** året runt

Affärstryck/Engwall & Stråhle AB, Sthlm 1958

Med detta nummer medföljer bilaga.

Simsport

MEDDELANDEN FRÅN SVENSKA SIMFÖRBUNDET

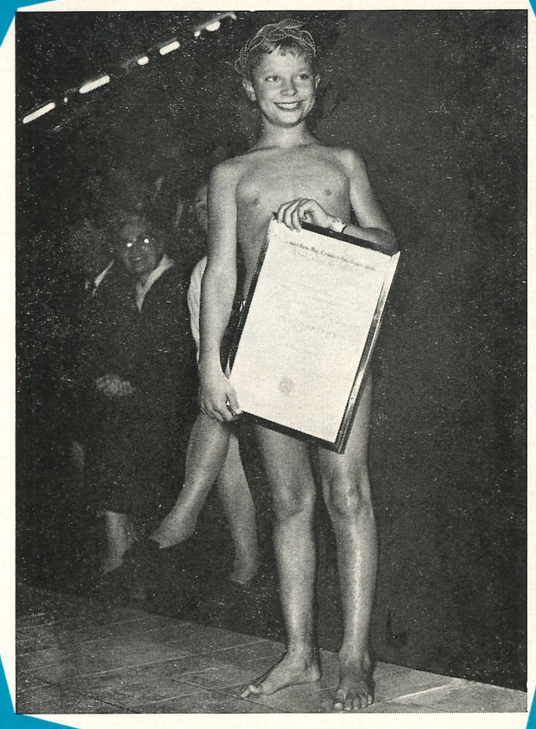

12 DECEMBER 1958 · ÅRGÅNG 13