MEDDELANDEN FRÅN
SVENSKA SIMFÖRBUNDET

1

23 JANUARI · 1956
ÅRGÅNG 11

Simsport

Glimtar från Pustans land

Av Toivo Öhman

Budapest i december.

Vad var orsaken till Ungerns förkrossande dominans vid EM i Turin? Vilka undermetoder används inom den ungerska »simmarfabrikationen»? Är ungersk idrott förenlig med svenska amatörbegrepp? Det var många sådana frågor vi hoppades få svar på, när vi en grådisig morgon i slutet av november ångade in till Budapests centralstation i skuggan av Nep-stadions jättelika massiv. Vi, det var Birte Hanson, Anna-Stina Baidinger, Göran Larsson och jag själv, och anledningen till att vi befann oss på dessa breddgrader var de öppna ungerska mästerskapen, till vilka Sverige och 10 andra nationer inbjudits.

Vi hann få många svar på de frågorna under de 7 dagar vi stannade. Vi hann lära oss att mycket var olikt Sverige. Men ändå: Ungersk simning har det inte så mycket bättre förspännt än den svenska som man kanske inbillar sig. Ungrarna har inga idrotts-vetenskapliga mirakelinstitut, där man kan stoppa in en simintresserad tonåring i den ena änden och få ut en världsrekordhållare i den andra. Visst spelar det ekonomiska understödet från staten och alla andra förmåner en stor roll, men den viktigaste förklaringen till att Ungern är oss överlägset i simning ligger likväl på ett annat plan. Ungrarna tränar helt enkelt mer. Lärdomen av besöket i Budapest blev för mig att vi svenskar måste ha mera av ödmjukhet inför uppgiften, mera av inre hårdhet och offervilja. Hur många medicinska och vetenskapliga rön som än kommer idrotten till godo så hänger det dock till syvende och sist på den enskilde individen om han skall nå någonstans. På den punkten finns det inga genvägar. Varken för ungrare, svenskar, ryssar eller amerikaner.

Vi inkvarterades tillsammans med övriga gästande nationer på Budapests bästa och vackrast belägna hotell, Grand Hôtel på Margareta-ön, där man helt förlorade känslan av att befinna sig i en storstad. Skönare omgivning kan man knappast tänka sig. Inga bostadshus, endast en stor park, i vilken en och annan idrottsanläggning ligger inbäddad. Grand Hôtel lämnade inget övrigt att önska. Maten var sagolik och för underhållningen svarade två alternerande jazzorkestrar, som spelade varje eftermiddag och kväll. Någon uppvärmning av hotellet behövdes inte. Den detaljen sköttes av de varma källor, som underminerar hela ön.

Staden Budapest gav ett mångskiftande intryck. Kriget har skövlat svårt. Många sår har ännu inte läkts, men väl uppe på höjderna runt staden insåg man till fullo, varför Budapest en gång hade namn om sig som »Europas vackraste stad».

Simhallen på Margareta-ön blev något av en besvikelse. Där hade man gått och väntat sig en drömanläggning med teknikens allra modernaste hjälpmedel för massproduktion av simmare, och vad fann man? Jo, en gammalmodig sim-



Svenska legationen hörde till de allra flitigaste gästerna i badet. Här ses greve Bonde och attaché Ek i samspråk med några av de svenska och danska deltagarna.

SIMSPORT

MEDDELANDEN FRÅN
SVENSKA SIMFÖRBUNDET
SVEAVÄGEN 29 · STOCKHOLM
POSTGIRO: 524 94

Nr 1 • 1956 • Årgång 11

Ansv. utg.
SIGFRID HEYNER
Redaktör:
STIG OHLSSON
Redaktionskommitté:
HENRY RUNSTRÖMER
OCH BIRGER BUHRE
Telefon:
REDAKTÖREN 51 69 99
ANNONSER OCH
KUNGÖRELSER 10 63 92
Prenumerationspris: kr. 6: – halvår kr. 3: – för 1956
Nästa nummer utkommer omkr. 15 februari

hall sedan långt före kriget utan några som helst finesser. Skvalprännor saknades helt och djupet under sviktarna var närmast livsfarligt. Absolut ingenting i stil med de tyska anläggningar som nu byggs. Och ändå var det just i denna simhall som Europas främsta simmarnation lägger grunden till sina framgångar. Man började inse att överlägsna tekniska resurser inte är det viktigaste, när det gäller att skapa resultat i simning.

Margareta-badet hålls öppet för allmänheten mellan kl. 8 och 15. Simmarna disponerar badet för sig själva mellan 6 och 8 på morgonen samt efter kl. 15 varje dag. Det låter i och för sig mycket förmånligt men när man betänker att 90 % av Ungerns simmare kommer från Budapest, så förstår man lättare varför det råder en sådan oerhörd trängsel i bassängen på träningen. Staden förfogar visserligen över ytterligare två mindre simhallar, men dessa är endast öppna för allmänheten, och simträningen bedrives därför nästan uteslutande i Margareta-badets 33 1/3 meters bassäng. Under sommarsäsongen har de dock någonting, som vi har all anledning att avundas dem, nämligen 23 utomhusbad. Ett av dessa ligger i direkt anslutning till Margareta-badet. Man simmar helt enkelt ut ur badhuset genom en kanal och tack vare de varma källorna på ön höll vattnet i december en temperatur på över 30 grader. Göran föredrog därför ibland att träna i utomhusbassängen i stället för att trängas inne i simhallen.

Hårt för Göran

Tävlingarna har redan refererats i denna tidning, varför jag inte behöver uppehålla mig så mycket vid resultaten. Göran gjorde utmärkt ifrån sig men hade ännu känningar av den magkatarr han ådrog sig i Moskva. Han kvalificerade sig som andra man till finalen på 58,5. I finalen öppnade han hårt, hade 26,4 vid 50 meter och ledde klart ännu när 5 meter återstod. Då kroknade han emellertid och släppte förbi europamästaren Nyeki, som vann med en halv meter på 58,1. Göran felbedömde avståndet till målkaklet och gled in den sista metern, vilket även gav hans gode vän fransmannen Eminente chansen att gå upp jämsides. Efter lång diskussion enade sig domarna om att ge andraplatsen till Eminente och tredjeplatsen till Göran, båda på 58,6.

Många andra ypperliga resultat presterades, men det var tydligt att den ungerska simledningen inte var helt nöjd. Man ansåg sig inte ha lyckats med att få simmarna i tillräckligt god form till dessa tävlingar som gick vid exakt samma tidpunkt som OS i Melbourne.

Bredden imponerade ej

Vad som slog oss svenskar främst var att Ungern inte har den bredd på simningen, som vi hade tänkt oss. Detta är i och för sig inte så underligt med tanke på den lilla geografiska spridning som simningen där har. Nästan alla kommer ju från Budapest. Tittar man exempelvis på den gren som ur svensk synpunkt kanske har det största intresset, 200 m fritt, så finner man att vi inte alls behöver skämmas över våra resultat. Sträckan är inte upptagen som individuell mästerskapsgren men däremot i lagkapp, och där simmade 11 man under 2.20 men endast 4 under 2.16. Bästa laggkappstid hade Nyeki på 2.11,3. Inte alltför märkvärdigt på en 33 1/3 meters bana.

Ser man på 1 500 m fritt så hade visserligen segraren Zaborszky fenomenala 18.32,0, men fjärde ungraren hade »bara» 20.27,2 och endast 6 man sammanlagt gick under 21 min. För att ta ytterligare ett exempel så hade bästa ungerska 3.04,6 på 200 m bröst och endast två till gick under 3.10. Femte flicka 3.15,0. Där startade dock inte OS-mästarinnan Székely. Toppen är med andra ord utomordentlig i de flesta grenar men bredden står inte alltid i proportion därtill.

De ungerska träningsmetoderna framgick givetvis inte av att studera simmarna under mästerskapsveckan, då alla är topptrimmade och ligger och laddar upp för sina lopp. En sak som dock var iögonenfallande var den mycket hårda uppvärmning både på land och i vattnet som alla simmare körde den sista halvtimmen före sina lopp, och man frapperades därvid särskilt av att de företrädesvis tränade andra simsätt än det, som de skulle tävla i. Gymnastiken tycks ha en helt annan plats än här. OS-segrarinnan Valeria Gyenge, som dominerade damsidan och vann 3 mästerskap, påstod sig exempelvis köra 1 1/2 timme gymnastik om dagen året runt oavsett tävlingar och övrig träning.

Även om vi som sagt inte kunde lära oss så mycket nytt rent praktiskt om träning, så gav resan i alla fall en stor behållning på den punkten. Vi lyckades nämligen komma över några exemplar av en nyutgiven bok om simning, skriven av den ungerske övertränaren Bella Rajki, som numera är anställd som chef för Margareta-badet. Boken innehåller formkurvor och träningsprogram för varje dag under ett helt år och har dessutom ett fylligt avsnitt med över 520 simtekniska bilder och filmremsor. Jag hoppas kunna återkomma i Simsport med en närmare redogörelse för innehållet.

Ny stornation i hopp

Den ungerska simhoppningen har gått framåt med stormsteg sedan Turin, främst genom påverkan av den ryska hoppstilen. Det blev något av en »omvändelse» för mig att se de manliga ungerska hopparna i aktion. De var långt ifrån färdigutvecklade och jag har visserligen sett mycket bättre hoppare både på OS och EM, men det som stod klart för mig var, att den moderna simhoppningen inte är så svår som vi vill göra den till. Det har bildats något som jag skulle vilja kalla »myten om de svåra hoppen» och den myten tror jag är vanskligare att övervinna än själva svårigheten i hoppen. I Budapest fick man se unga hoppare nästan på lek utföra hopp som 3 volter framåt, 2 1/2 Tyska och 2 1/2 baklänges volt från 3 meter utan att ens ha en tränare som övervakade det hela. Jag är fortfarande i princip emot att försvåra hoppningen ytterligare, men vi skall för den skull inte göra saker och ting konstigare än vad de är. Vi vågar många gånger inte ens tänka på att ge oss på vissa hopp,

men försöker vi verkligen, så blir reaktionen oftast: Jasså, var det inte värre! Jag tror således att vi inom ramen för de nu gällande hoppbestämmelserna kan driva våra svenska hoppare oändligt mycket hårdare än vi gör, utan att hoppningen skulle spåra ur. Kan vi bara släppa litet på respekten och få litet mera självförtroende, så kommer vi snart underfund med att vi kan prestera mer än vi anar och att det egentligen inte finns några outförbara hopp i den nuvarande tabellen.

Våra svenska flickor hade alltså ingen lätt uppgift framför sig i Budapest. Av hänsyn till att Birte och Stintan inte alls var vana vid den grunda bassängen flyttades tävlingen tre dagar framåt, vilket sannerligen behövdes för att de skulle hinna hoppa in sig. Båda hoppade mycket bra på tävlingen men kunde inte hota ungerskan Zsagot, som vann på 129,28 poäng. Birte som gjort ett uppehåll i träningen under hösten, hade ett helt hopp mindre i svårighetsgrad och kom tvåa på 116,87 före Stintan på 107,10. Bedömningen var mycket låg överlag och man kan inte säga att våra flickor hade någon tur hos domarna. Under normala förhållanden är Birte avgjort bättre än Zsagot, som hoppar säkert men hårt och utan grace, och poängskillnaden dem emellan var under alla omständigheter på tok för stor. Stintan var väl den som hade svårast att vänja sig vid djupet men är tydligen på väg mot en ny vår som hopperska.

Polon nationalsport

Vad fick man då för intryck av polonationen Ungern, OS- och EM-segrarna? Ja, främst kanske att polon är en verklig publiksport där nere. Simtävlingarna besöktes av i medeltal 1 500 åskådare, men den kvällen man spelade polo mot Italien var badet absolut fullspikat, över 3 000 lidelsefulla poloentusiaster. Sakkunnigare publik har jag aldrig sett. Polospelarna hyllades som italienska fotbollsspelare både före och efter matchen, som de vann med 7—3 i uppvisningsstil, sedan de fullkomligt pumpat luften ur italienarna i andra halvlek. Jag är alldeles för litet sakkunnig för att våga yttra mig om matchen speltekniskt sett, men så mycket kunde jag avgöra att tempot var mördande jämfört med svensk polo. Deras spelare tycks besitta en enorm kondition, och man såg dem också varje dag ligga nere i badet och köra ett lika hårt konditionsprogram som simmarna. Att se dem träna bollbehandling var en njutning även för en icke fackman. Bl. a. roade de sig med att liggande i vattnet slänga upp bollen i en papperskorg, som stod på 10—15 meters avstånd uppe på läktaren, och den detaljen behärskade de fullkomligt dödsäkert. Om jag såsom lekman skulle våga mig på ett råd till svensk polo med utgångspunkt från vad jag såg i Budapest, så skulle det vara att öka konditionsträningen och inte ligga så mycket och bara skjuta på mål, den övning som man såg minst av i Ungern men som tycks vara den vanligaste i Sverige.

Perfekta arrangemang

Arrangörstekniskt var de ungerska mästerskapen en upplevelse. Där har vi mycket att lära. Framför allt hade man en helt annan respekt för »startbryggans helgd» än vi har här hemma. Tidtagarna var placerade på speciella stolar 5 meter bakom varje startpall, och de fick endast resa sig när simmarna gick i mål, för att sedan sätta sig igen. En enda funktionär gick därefter runt till varje tidtagargrupp och antecknade tiderna. Man slapp se ett vimmel av tidtagare som trängs runt den stackars sekreterarens bord. På läktarna vid varje kortända var det ordnat med särskilda platser för de tidtagare, som hade till uppgift att ta alla mellantider.

Mest imponerad blev man av tävlingsprotokollet, som var utskrivet och stencilerat en 1/2 timme efter varje tävling. Där stod inte bara resultaten med sluttider. Där stod varenda mellantid på varje längd på samtliga simmare i såväl försök som final. Där stod samtliga poäng på varje hopp i tävlingen och där stod ett utförligt referat av polomatchen med varje målgörare och förspelet till varje mål utsatt. Generalprotokollet blev på så vis en mycket intressant läsning, något av en simteknisk uppslagsbok, som man gärna tar fram och studerar då och då.

Tävlingarna var uppdelade på fem dagar med högst 3 simgrenar per dag. Försöken började kl. 10 varje morgon och finalerna kl. 18 varje kväll. Ingen kvällstävling var avslutad senare än kl. 19.30 och det tyckte publiken var lagom. Framför allt tyckte simmarna det var lagom. De som deltog i flera grenar hade gott om tid att vila ut mellan slagen. Skillnad alltså mot exempelvis »korvstoppningsprogrammet» på vårt inomhus-SM, där en deltagare kan få simma sex hårda lopp på samma dag.

Amatörer eller ej?

Avslutningsvis bör jag kanske tala litet om amatörfrågan inom den ungerska idrotten. På den punkten måste man säga att idrottsmännen från Ungern lika litet som de från världens övriga stora idrottsnationer torde kunna skriva under den olympiska eden med gott samvete. Enligt de uppgifter vi fick från officiellt håll får en ungersk simmare av klass mellan 200 och 1 000 forint per månad från staten under förutsättning att han studerar och ej har något arbete. Summans storlek varierar allt efter kunnandet. Som jämförelse kan nämnas att en ungersk arbetares genomsnittslön ligger på 1 000—1 200 forint i månaden. Har simmaren slutat studera och börjat arbeta utgår inte sådan betalning, men han har i stället favören att utan större svårighet kunna få tjänstledigt från arbetet utan löneavdrag. De som i vår kommer att tas ut som OS-kandidater får helt ledigt de sista sex månaderna för träning. Således inte proffsidrott i egentlig mening men lika litet amatöridrott enligt vårt sätt att se.

Ja, mycket återstår ännu att berätta från denna ovanligt lyckade resa. Om upplevelsen att se Puskas & Co i aktion på Nep-stadion, om besöket på stadens speciella sjukhus för idrottsskador, om middagarna på svenska legationen och mycket annat, men utrymmet tillåter inte detta.

Den 5 december lämnade vi Budapest med tåg. Sedan vi genomgått en tull- och passkontroll som tog max. 30 sekunder och återigen fått tillfälle konstatera att ordet »idrottsman» är som ett »Sesam, öppna Dig» vid alla gränskontroller, kunde vi så småningom sjunka ned i en skön fåtölj på ett SAS-plan från Wien och försöka summera alla nya intryck. För mig personligen blev, som jag redan har sagt, den viktigaste erfarenheten att vi trots allt kanske klagar litet för mycket inom svensk simning. Vi har egentligen mycket bra förutsättningar. Visst behöver vi tempererade utomhusbassänger, och visst behöver vi nya simhallar och visst skall vi kämpa för dessa saker, men vi skulle säkerligen också kunna få ut mer av det vi redan har. Vi utnyttjar nog inte våra resurser och vår höga standard som vi borde. Frågan är om vi inte är litet för bekväma. Om vi inte med litet större hårdhet mot oss själva skulle kunna nå bra mycket längre.

Redaktören har ordet

Tränarrum under vattnet

kommer Kristianstad att få i sin nya simhall, som man räknar med skall vara klar att tagas i bruk 1957. Badhusbygget har man haft på papperet i flera års tid, men först nu har frågan kunnat förverkligas. Pålningsarbetet är i det närmaste klar och konturerna visa sig redan till sommaren.

Skåne och "Lilla Paris" är att gratulera till sitt nya "drömbad". Simhallen kommer att bli väldigt pampig med en väl tilltagen glasfasad mot söder. Bassängen får det tävlingsreglementerade måttet 25 × 12½ m och platser är utstakade för omkring 350 åskådare. Vid trampolinen på ena kortsidan ämnar man gräva ut ett rum, som kommer att ligga i nivå med själva bassängbotten. Här kommer alltså det omtalade tränarrummet — det första i sitt slag i Sverige — att vara beläget där instruktörerna kunna ta del av elevernas vattenrörelser, en värdefull nyhet.

Inbjudningar i långa banor

har för simningens del framskymtat i pressen den senaste tiden. Det har talats om att Östtyskland, som arbetar hårt med sin polo, skall inbjuda Sverige till två stora turneringar i vår och sommar.

Den 31 mars till 2 april spelas i Berlin en turnering mellan Sovjet, Frankrike, Belgien, Sverige och Tyskland och den 22—29 juni har man för avsikt att låta Sverige, Rumänien, Polen och Tyskland mötas i en turnering i Magdeburg.

Hopparna inbjuds att vara med i stora tävlingar i Berlin i februari, Bremerhafen i april, Wien i juni och landskamp i Rostock i september. Tyskland vill vidare se ett svenskt landslag i Berlin den 17—19 augusti — dock ej genomförbart då Sverige vid denna tidpunkt möter Polen i Varberg. Bättre ligger det då till för en liten stjärntrupp till Berlin den 8—9 september och för en större trupp i Magdeburg i november.

Då ännu ingen inbjudan kommit Svenska Simförbundet tillhanda får man ta det hela med en "nypa salt" och avvakta vad framtiden har i sitt sköte på den internationella fronten.

Får Birte chansen?

Enligt en AB-intervju med redaktör Sten Svensson i RF — inför resan till Cortina — är det en hjärteangelägenhet: Punkt 17 på den olympiska kongressen, den svenska motionen att en flicka som genom giftermål bytt nation simhopperskan Birte Hanson — skall få olympiskt representera sitt nya land — Sverige — trots att hon vid tidigare OS-spel representerat sitt moderland Danmark.

Vårt starkaste argument är — säger Sten Svensson — olympiske presidenten Avery Brundages eget: bort med poängräkningen mellan nationerna, olympiska tävlingar är individuella.

Ja, sen är bara frågan om de svenska representanterna lyckas att övertala de "olympiska gudarna". Det är nog bäst att inställa siktet på ett negativt resultat. Men ingen vore gladare än svensk simsport om Sten Svensson och hans kolleger lyckas i Cortina, för är någon värd en OS-biljett så är det Birte.

Stig Ohlsson

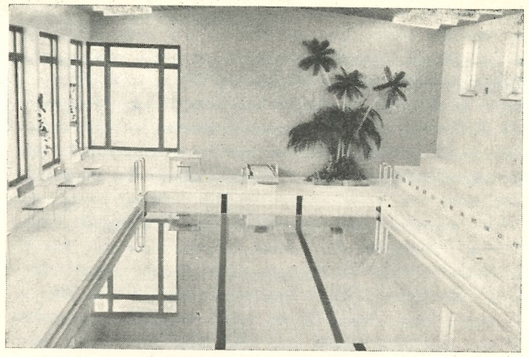

Detta är en bild av den nyligen invigda simhallen i Grängesberg vilken anläggning tidigare har refererats i Simsport. Bassängen håller dimensionerna 16,67 × 6,0 meter och tillåter sålunda tre simbanor i bredd. Banmarkeringarna i botten är som synes av bilden lagda mellan banorna i stället för som vanligen mitt i banorna. (Simfrämjaren).

Allsvenska simserien

12/2—21/2 200 m frisim, senior jun. A
50 m frisim, jun. B

11/3—25/3 100 m fjärilsim, senior och jun. A
50 m fjärilsim jun. B

Tidigare bestämmelser gälla till alla delar.

Ett bra tävlingspris
presentkort å tidningen »Simsport» 1956

Artiklar för simsport

★ SVIKTAR *av limmad furu*
★ SVIKTMATTOR *av kokosgarn*
★ SVIKTANORDNINGAR
★ AVGRÄNSNINGSLINOR *med flöten för simbanor*
★ SIMDYNOR *av styrofor och gummi*
★ SIMSTÄNGER *av aluminium*
★ VATTENPOLOBOLLAR *i impregnerat läder*
★ LIVBOJAR *lagenliga av kork och styrofor*
★ RÄDDNINGSSTÄNGER
★ DJUPDYKNINGSSÄNKEN
★ LIVRÄDDNINGSATTRAPPER

IDROTTSMAGASINET
Birger Jarlsgatan 5 Stockholm Telefon växel 20 88 25

Från utländska fronter

Av Henry Runströmer

Min värderade brittiska kollega Bill Juba har i decembernumret av »The Swimming Times», simmarvärldens förnämligaste publikation, givit sig i kast med den svåra uppgiften att nominera olympiska favoriter inför Spelen i Melbourne.

Låt vara att man numera har tillgång till en mera noggrann världsstatistik, byggd på officiellt godkända tävlingstider på reglementsenliga 50-metersbanor, men tidigare misslyckade försök till olympiska tips borde förskräcka. Senast i Helsingfors sprack de s. k. experterna ganska grundligt på uppgiften.

Bill Juba har dock försiktigtvis presenterat ett stort urval i de 11 individuella simgrenarna. Totalt nämner han cirka 120 namn, som representerar 22 nationer och alla fem kontinenterna. Så här ser Jubas lista ut:

HERRAR:

100 m frisim: Henricks, Devitt, Aubrey (Australien); Patterson, Scholes, Glover, Gideonse (USA); Koga, Tani, Suzuki (Japan); Balandin, Kurennov (Sovjet); Nyeki (Ungern); Eminente (Frankrike); Larsson (Sverige); Roberts (England).

400 m frisim: Konno, Woolsey (USA); Ohno, Shoji (Japan); Rose, Chapman (Australien); Johnstone, Duncan (Sydafrika); Csordas, Zaborsky (Ungern); Wardrope, McKechnie (England); Romani (Italien); Gremlowski (Polen); Santos (Brasilien); Montserret, Boiteux (Frankrike).

1500 m frisim: Ohno (Japan); Konno, Breen, Oneka (USA); Johnstone, Duncan (Sydafrika); Winram, Chapman (Australien); Gremlowski (Polen); Betemps Argentina); Csordas, Zaborsky (Ungern);

200 m fjärilsim: Ishimoto, Nagasawa (Japan); Harrison, Yorzyk (USA); Rios (Mexiko); Tumpek, Fejer (Ungern); Struchanov (Sovjet); Popescu (Rumänien); Pirolley (Frankrike); Symonds (England).

100 m ryggsim: Oyakawa, McKinney, Wiggins (USA); Bozon (Frankrike); Magyar (Ungern); Brockway, Wardrop (England); Goncalves (Brasilien); Galvao (Argentina); Thiele (Australien); Bacik (Tjeckoslovakien); Meiring (Sydafrika); Hurring (Nya Zeeland).

200 m bröstsim: Furukawa, Kimura, Gomazuru (Japan); Gleie (Danmark); Gawboy (USA); Golovtjenko (Sovjet); Bodinger, Enke (Tyskland); Utassy (Ungern).

DAMER:

100 m frisim: Stewart (Canada); Werner, Mann (USA); Lech, Crapp, Munro, (Australien); Gyenge, Szöke (Ungern); Klomp (Tyskland); Krann, van Alphen (Holland).

400 m frisim: Balkenende, Kok (Holland); R. Székely, Gyenge, Sebö (Ungern); Crapp (Australien); Frost (Frankrike); Gray (USA); Klomp, Langenau (Tyskland).

100 m ryggsim: van Alphen, de Korte, Wielema (Holland); Pajor (Ungern); Schmidt (Tyskland); Cone (USA); André (Frankrike); Harrison (Sydafrika); Grinham, Edwards (England).

100 m fjärilsim: Voorbij, Kok (Holland); Mullen, Mann, Sears (USA); R. Székely (Ungern); Langenau (Tyskland); Whittall (Canada); Lusien (Frankrike); Morton, Macadam (England).

200 m bröstsim: E. Székely (Ungern); Sears (USA); den Haan, Bruins (Holland); Hansen (Danmark); Gordon, Grundy (England),

I ovanstående uppräkning återfinnes 8 av de 9 segrarna i Helsingforsolympiaden. Skall det lyckas för någon av dem att försvara titeln?

Just nu skulle jag privat endast tippa ungerskan »Kati» Szöke i damernas 100-meterslopp. Men inte ens hon kan känna sig säker trots att expertisen tippat att hon blir den som inom kort kommer att avliva holländskan Den Oudens 20-åriga världsrekord. I Moskva fick Szöke se sig slagen av landsmaninnan Gyenge, som också toppar världsstatistiken med granna 1.05,4. Gyenge, som vann 400 meter i Helsingfors, torde också komma att koncentrera sig på den kortare distansen i Melbourne, eftersom konkurrensen tycks bli avgjort värre på den längre sträckan, där holländskorna Balkenende och Kok just nu är starkast.

Juba har inte ens brytt sig om att nämna världsrekordhållaren Dick Cleveland i herrarnas 100-meterslopp. Sina 54,8 gjorde den amerikanske mästaren i fjol i New Havens snabba 25-metersbassäng. På 50-metersbana har han i år gjort 57,8 som bästa tid. Det var han också god för, då han reste till Helsingfors, där han sprack på uppgiften och blev utslagen i sitt semifinalheat på 58,6. Stor sprinterfavorit i Melbourne blir med all säkerhet den australiske mästaren Jon Henricks.

Det skulle emellertid inte förvåna, om japanerna kommer att återta den olympiska världshegemonien i simning just i Melbourne. Shoji Ishamoto och Nagasawa i fjärilsim visade redan 1955, att den gula rasen nu på allvar kommit tillbaka i den idrottsgren som före det senaste kriget var deras förnämsta i olympiskt sammanhang. I damgrenarna får Helsingforsolympiadens segerrika ungerskor denna gång troligen betydligt hårdare konkurrens av holländskorna.

En enda svensk — Göran Larsson — finns upptagen på Jubas olympiska favoritlista.

Så simmas 1500 meter!

Från Japan har vi erhållit de fullständiga protokollen från fjolårets stora drabbning mellan amerikanarna och japanerna. För statistikintresserade utgör de ett nära nog ovärderligt material.

Resultaten från de sju drabbningarna på 50-metersbanor i Tokio (Meiji Jingu Pool), Osaka (Ogimachi Park Pool), Kochi, Yawata, Kure, Tenri och Nagoya, då det slogs världsrekord på löpande band, har tidigare i huvudsak återgivits i »Simsport/.

Av intresse kan det dock vara att här återge mellantiderna från den nya japanska 1500-metersstjärnan Tjukasa Ohnos segerlopp i Tokio:

1.07,5 — 2.19,8 — 3.33,2 — 4.47,5 — 6.01,7 — 7.16,9 — 8.32,3 — 9.47,6 — 11.03,7 — 12.19,1 — 13.34,4 — 14.49,3 — 16.04,5 — 17.18,9 — *18.31,2.*

På 800 meter frisim — som har speciellt intresse för oss här uppe i höga Norden, eftersom det f. o. m. i år är

mästeskapsdistans — vann Ohno en ny seger och slog olympiske 1500-metersmästaren Ford Konno med 4,5 sek. Ohno simmade enligt följande schema:

1.06,4 — 2.17,0 — 3.29,9 — 4.44,5 — 5.59,1 — 7.12,4 — 8.25,7 — 9.38,8.

Även japanerna »ubåtar»

Precis som i USA domineras Japans simsport av universiteten. Waseda University anses vara starkast, men det var simmare från Nihon University som ordnade till höstsäsongens stora rekordslakt i hemmabassängen, som mäter 25 meter och har sju banor.

Bara 200 åskådare var närvarande, då den 19-årige bröstsimmaren Masuru Furukawa avverkade 100 yards på 1.01,4, 100 meter på 1.008,2, 200 meter på 2.31,0 och 220 yards på 2.31,9 och hans jämnårige fjärilsimmande kollega Takashi Ishimoto 200 meter på 2.20,8 och 220 yards på 2.21,6. Det sjunde världsrekordet var det första och det som blev kortvarigast. Masahiro Yoshimura simmade 220 yards bröst på 2.36,2, innan Furukawa i nästa heat kom med 2.31,9.

Samtliga bröstsimmare unyttjade "ubåtstilen". Furukawa avverkade första 25-meterslängden under vattnet dök på nytt i vändningen och kom upp i vattenytan först efter 47 meter. Mellantiden på 50 meter var 32,6. I fortsättningen andades han i övervattenläge fyra gånger per längd vändningarna inräknade, passerade 100 m på 1.10,4, 150 m på 1.49,8 samt hade som nämnts 2.31 på 200 m samt 2.31,9 på 220 yards.

— Jag dök för djupt! Det är första säsongen som jag kör i submarina stilen, så det går ännu inte riktigt som det skall, deklarerade Furukawa efter loppet. Vilade en knapp timme och hoppade sedan i vattnet för de kortare distanserna. Höll sig en fot under ytan, var uppe och snappade luft totalt fyra gånger och satte två nya fenomenala världsrekord!

F. d. frisimmaren Ishimoto, som tidigare "fjärilat" 200-metersträckan på 2.23,8 i 50-metersbassäng, gjorde nu ett idealiskt upplagt lopp med 2.20,8 som sluttid efter 30,9 på 50 m, 1.05,7 på 100 m, 1.42,9 på 150 m. Ishimoto har efter många försök hittat den mest ekonomiska och effektiva stilen. Han simmar mycket "grundare". än tidigare, nästan i ytläge, andas åt sidan och lever högt på kroppens smidiga vågrörelse och den välsynkroniserade tvåslagskicken. Även Ishimoto gjorde en världsrekordattack på de kortare distanserna men "missade" och fick nöja sig med nya japanska rekord, 56,7 på 100 yards och 1.02,6 på 100 meter.

Eminente vann i Prag

Från de ungerska mästerskapstävlingarna i Budapest fortsatte flera av storsimmarna till nya uppgörelser i Prag. Även Göran Larsson inbjöds men måste tacka nej, då han måste flyga hem till sitt civila jobb. Nu vann fransmannen Aldo Eminente, som tycks vara på väg mot storformen, 100-metersloppet med klar marginal över tjekiske mästaren Bacik. Tävlingarna ägde rum i Axabadets 25-metersbassäng.

Resultat: 100 m fritt, h: Eminente, Fr., 58,6, Bacik, Tj., 59,2, Treillet, Fr. 60,4, Puchinski, Tj., 60,3, Montserret, Fr., 60,6 Gremlowski, Po., 62,3, Collignon, Fr., 62,5. 400 m fritt, h: Gremlowski, 4.43,8, Montserret 4.44,8, Collignon 4.44,8, Smerda, Tj., 4.52,4. 100 m rygg, h: Bozon, Fr., 1.04,5, Bacik 1.06,7, Coignot, Fr., 1.07,7, Danihel, Tj., 1.10,0. 100 m fjäril, h: Samlhel, Tj., 1.06,0, Pazdirek, Tj., 1.10,8, 200 m fjäril: Popescu, Ru., 2.33,9, Samuhel 2.37,0 Berlinski, Tj., 2.39,8. 200 m bröst, h: Heitz, Ru., 2.39,7, Skovadja, Tj., 2.40,8 (rek.), Mitrofan, Ru., 2.41,0, Aschenbrenner, Tj., 2.42,4. 100 m fritt, d: Kraan, Ho., 1.06,5, Markova, Tj., 1.09,7, van Ekris, ho., 1.11,5. 400 m fritt, d: Markova 5.24,5, de Nijs, Ho., 5. 28,4 Kloupkova, Tj., 5.46,6. 100 m rygg, d: van Ekris 1.16,4, M. H. André, Fr., 1.18,4, Sperlova, Tj., 1.21,5, Taskova, Tj., 1.23,7. 100 m bröst, d: Subrova, Tj., 1.21,3, Vanova, Tj., 1.24,6. 200 m bröst, d: Helisicova, Tj., 2.57,9, Kroon, Ho., 3.01,3.

Kanske olympiska lag?

Då Ungern i samband med simmästerskapen i Budapest besegrade Italien med 7—3 i en vattenpololandskamp, hade lagen — som kanske blir de olympiska och därför är av ett speciellt intresse — följande utseende:

UNGERN: Jeney, Hevesi, Gyarmati, Zador, Bolvari, Martin, Karpati. ITALIEN: Cavazzoni, Mannelli, Marciani, Gionta, Dennerlein, Pedersoli, Peretti.

PETERUSEWICZ, den polske f. d. världsrekordinnehavaren på 100 m bröstsim, vilken avstängdes från tävlingar under 1955 av sitt förbund på grund av att han inte skött sina skolstudier tillfredställande igen. Han hoppades nu kunna kvalificera sig för OS i Melbourne.

JEAN BOITEUX, den franske olympiamästaren på 400 meter, har varit sjuk i höst men har tillfrisknat och återupptagit olympiaträningen. Han väger nu 79 kilo och har därmed samma matchvikt som i Helsingfors 1952.

Visste Du att...?

● Det nya stor-badet vid Mässhallarna i Göteborg mer och mer närmar sig sin fullbordan och att takläggningen nu är påbörjad. Bassängen i den nya simhallen blir 33 1/3 × 16 2/3 meter och kan avdelas på 25-metersgränsen. Valhalla-badet blir bredare än vad Renströmska är lång...

Åskådarläktarna kommer att rymma ca. 1.700 personer men vid stortävlingar finns det möjlighet att få in nära 2.000...

● »Stubbis» — Gert Arnsand — i samband med en turné till Öst-Tyskland »hoppat över» till Elfsborg och att S 02 hoppas det inte blir långvarigt utan att han återvänder till faderhuset i god tid före nya Valhalla-badet tillkomst. Till storklubben i knallebygden har även Lars Svantesson återvänt efter en kort tids gästspel hos stall Weinås.

● I samband med S 02 »juldopp» den 16 december överlämnade Göteborgs Postens sportchef redaktör Lennart Cruzner GP:s guldmedalj till mästersimmaren Göran Larsson, som bevis för uppskattning av de tre Nordiska Mästerskap jämte tre Svenska Mästerskap, som "rotborsten" tillfört göteborgssimningen 1955.

● Rolf Junefeldt, Jönköpings svenske rekordsimmare och mästare, blev J.-P:s guldmedaljör för år 1955 enligt beslut av en enhällig tiomannajury. Om fjolårets guldman, Torsten Ullman, var till åren kommen, så är årets medaljör av yngre årgång. Men nu är simningen framför allt en ungdomens sport och det är i yngre år som våra simmare i största allmänhet gör sina toppresultat.

Trots sina 18 år har den unge medaljören hunnit med att dokumentera sig som Smålands genom tiderna hittills främste simmare resultatmässigt sett.

I sin motivering fann juryn, att Rolf Junefeldts prestationer att själv notera två nya svenska rekord och att vara delaktig i ett förnämligt lagsimsrekord samt erövrandet av

SM inomhus på 100 meter bröstsim — titeln togs i samband med rekordsimning — måste räknas som ypperliga.

Denna belöning träffar nu inte bara medaljören själv utan är samtidigt en honnör till Jönköpings ytterst välskötta simsport. Juryn fanns det angeläget att denna ur samhällelig synpunkt värdefulla idrott också blir premierad, då simning och livräddning i dagens samhälle kommit att framstå som ett oundgängligt element.

● Loraine Crapp, Australien, underskred vid simningar i Sydney Pool holländskan Mary Koks världsrekord på 440 yards fritt med två tiondelar. Hennes tid blev 5.07,0 som också var fyra sekunder snabbare än hennes eget nationsrekord.

Tävlingskalender

Februari

12 Stockholm: Skol 20-manna
12 Borås: Inomhusserien i polo
22 Stockholm: Inomhusserien i polo
26 Stockholm: DM i lågsvikt
27 Stockholm: Inomhusserien i polo
28 Örebro: DM

Mars

4 Stockholm: SM i lågsvikt, nationella simtävlingar, Tävling om vandringspris på 200 m frisim herrar
4 Örebro: DM
9 Eskilstuna: Inomhusserien i polo
17 Stockholm: Skolsimningen
18 Stockholm: Skolsimningen
19 Stockholm: Inomhus-DM
20 Stockholm: Skolsimningen
21 Stockholm: Inomhus-DM
22 Stockholm: Inomhusserien i polo
25 Malmö: Inomhusserien i polo
27 Stockholm: Inomhusserien i polo

April

6 Eskiltuna: Inomhusserien i polo
7-8 Malmö: Inomhus-SM
15 Stockholm: Hellas 20-manna
22 Eskilstuna: Nationella tävlingar
22 Stockholm: Inomhusserien i polo
22 Malmö: Inomhusserien i polo
29 Stockholm: Inomhusserien i polo

Juni

29—30 Helsingfors: Landskamp mot Findland

Juli

21—22 Lidköping: SM, kombinerade höga hopp

Augusti

3—5 Halmstad: SM i simning (Stora)
18—19 Varberg: Landskamp mot Polen
25—26 Danmark: Nordiska Juniormästerskap

September

1—2 Stockholm: Junior-SM (inomhus)

Som synes är denna tävlingskalender ofullständig. För att i nästa nummer av Simsport kunna införa en aktuell tävlingskalender uppmanas alla arrangörer att snarast insända uppgift om data för sanktionerade tävlingar.

Svenska Simförbundet inbjuder härmed till

1956 års SM

i Malmö simhall torsdagen den 7 och söndagen den 8 april enligt följande program

Lördag 7/4 kl. 16.30:
200 m frisim, damer, försök
800 m frisim, herrar, final
200 m frisim, damer, final

Söndag 8/4 kl. 13.00:
1. 50 m frisim, herrar, försök
2. 50 m frisim, damer, försök
3. 100 m bröstsim, herrar, försök
4. 200 m ryggsim, herrar, försök
5. 50 m frisim, herrar, mellanheat
6. 200 m ryggsim, damer, försök
7. 100 m bröstsim, damer, försök
8. 100 m fjärilsim, herrar, försök
9. 50 m frisim, damer, mellanheat

kl. 18.00:
1. Lagsim 4×50 m frisim, damer final
2. 50 m frisim, herrar, final
3. 100 m bröstsim, herrar, final
4. 200 m ryggsim, damer, final
5. Hoppuppvisning
6. 200 m ryggsim, herrar, final
7. 100 m bröstsim, damer, final
8. 100 m fjärilsim, herrar, final
9. Hoppuppvisning
10. 50 m frisim, damer, final
11. Lagsim 4×100 m frisim, herrar, final

Anmälan till tävlingarna skall göras senast tisdagen den 3 april och sändas under adress Redaktör Fritiof Sjö, S:t Knuts Torg 1, Malmö. Inga efteranmälningar godtages. De bästa tiderna kvalificerar sig till final med undantag för 50 m frisim, där de 12 bästa tiderna kvalificerar för mellanheat.

Förening är skyldig att senast kl. 10.00 dag före tävlingarnas start återtaga anmälan för deltagare och lag, som ej ställer upp. Uteblir deltagare utan godtagbar anledning uttager förbundet en straffavgift av Kr. 5 :— pr deltagare och gren.

Reseersättning utgår med hel resa för de tre främsta såväl individuellt som i lag och halv resa till fyran, femman och sexan i individuella tävlingar.

Var god sänd mig SIMSPORT 1956. Första numret får uttas per postförskott. Detta innebär, att jag får SIMSPORT fr. o. m. nr. 1/56—12/56.

Namn: .....

Adress: .....

.....

Skriv tydligt. I öppet kuvert 10 öres porto.

Statistikrutan *Nils-Erik Paulsson*

Simkommittén presenterar härmed 1955 års bästalista. Den upptar samtliga resultat som insänts, men kan trots detta kanske inte i alla delar vara fullständig, då alltjämt en hel del resultat oss veterligen inte kommit kansliet tillhanda. Under 1956 hoppas simkommittén att kunna åstadkomma en fullständigare statistik då fasta bestämmelser för resultatens insändande utfärdats i årets PM, som tillställts samtliga föreningar och distrikt.

I en del fall står en simmare upptagen för en förening, vilken han inte tillhört hela året, men vi anser det riktigast att upptaga den förening han tillhört vid senaste tävlingstillfället.

I förhoppning att denna bästalista för 1955 skall vara till glädje för många och kanske sporra en hel del att nästa år uppnå en ännu bättre placering i listan, överlämnar vi den härmed till läsekretsen.

50 m frisim, herrar

1. G. Larson, S 02.....25,8
2. P. O. Olson, Hellas.....26,4
   H. Westensson, Poseidon.....26,4
4. H. Lindström, Neptun.....26,5
5. J. Andsberg, Poseidon.....26,8
6. C. Furberg, Skellefteå SK.....27,0
   A. Hedén, Elfsborg.....27,0
   B. Å. Carlson, Jönköping.....27,0
   T. Synnerholm, Neptun.....27,0
10. R. Arvidson, S 02.....27,1
    L. Brock, Poseidon.....27,1
    C. Hansson, SKK.....27,1
    L. Hennix, Hellas.....27,1

14. N. Lundgren, Trelleborg 27,2, R. Friberg, Jönköping 27,2, R. Olander, Skellefteå 27,2, 17. L. Jönsson, Trelleborg 27,3, 18. R. Olsen, SK Ran 27,4, A. Erikson, Tunafors SK 27,4, R. Junefelt, Jönköping 27,4, F. Haglund, Örebro SS 27,4, 22. C. Anderson, Neptun 27,5, B. Rask, S 02 27,5, L. Svanteson, Elfsborg 27,5, G. Cleasson, Uppsala S 27,5, R. Romell, Castor 27,5, 27. H. Trygg, Castor 27,6, 28. B. Anderson, Malmö S 27,7, A. Petterson, Jönköping 27,7, P. Bergengren Skellefteå 27,7, 31. T. Person, Uppsala S 27,8, 32. L. Edstedt, Umeå SS 27,9, L. Lindholm, Hellas 27,9, 33. L. Wallin, Enköping 28,0, P. O. Erikson, Neptun 28,0, B. Kylborn, Karlskoga SS 28,0, O. Johanson, Elfsborg 28,0, C. Odehammar, SKK 28,0, K. G. Petterson, Tunafors 28,0, 40. S. O. Jonson, Munksund 28,1, 41. B. Sjöberg, Neptun 28,2, L. Thyselius, Enköping 28,2, Z. Norén, Örebro SS 28,2, J. Stinesen, Västerås SS 28,2, B. Zachrison, Uppsala S 28,3, 46. B. Lundberg, Uppsala S 28,3, R. Svensson, Tunafors SK 28,3, 48. 10 man på 28,4.

100 m frisim, herrar

1. G. Larson, S 02.....57,3
2. H. Lindström, Neptun.....58,8
3. H. Westesson, Poseidon.....59,0
4. B. Å. Carlson, Jönköping.....59,5
5. F. Haglund, Örebro SS.....59,6
6. L. Erikson, Hellas.....59,7
7. T. Synnerholm, Neptun.....59,8
   R. Friberg, Jönköping.....59,8
9. J. Andsberg, Poseidon.....59,9
10. L. Svantesson, Elfsborg.....60,0
    R. Junefelt, Jönköping.....60,0

12. L. Edstedt, Umeå SS 60,1 13. P. Bergengren, Skellefteå 60,5, 14. P. O. Östrand, Hofors AIF 60,7, 15. P. Bergman, Poseidon 60,8, L. Brock, Poseidon 60,8, N. Lundgren, Trelleborg 60,8, 18. L. Hennix, Hellas 61,1, 19. R. Olsen, SK Ran 61,2, 20. O. Johanson, Elfsborg 61,3, 21. R. Olander, Skellefteå 61,7, S. G. Karlson, NKK 61,7, 23. A. Hedén, Elfsborg 61,8, 24. E. Forslund, Munksund 62,0, 25. A. Petterson, Jönköping 62,2, Z. Norén, Örebro SS 62,2, 27. L. Jönsson, Trelleborg 62,3, 28. C. C. Å. Lindberg, Nyköping 62,6, 29. C. Odehammar, SKK 62,7, 30. P. O. Erikson, Neptun 62,8, H. Trygg, Castor 62,8, 32. C. Junefelt, Jönköping 62,9, W. Alm, Uppsala S 62,9, 34. K. König, Neptun 63,0, B. Larson, Neptun 63,0, C. Furberg, Skellefteå 63,0, A. Erikson, Tunafors SK 63,0 38. B. Kylborn, Karskoga SS 63,2, J. Stinesen, Västerås SS 63,2, 40. L. Holmgren, Munksund 63,4, T. Person, Uppsala S 63,4, 42. R. Svensson, Tunafors SK 63,6, 43. C. E. Carlson, NKK 63,8, 44. G. Åberg, Örebro SS 63,9, T. Nilson, Jönköping 63,9, C. Hanson, SKK 63,9, K. G. Petterson, Tunafors 63,9, 48. H. Malmqvist, Neptun 64,0, S. O. Jonson, Munksund 64,0, L. Wallin, Enköping 64,0, C. G. Ek, SK Laxen 64,0, S. Å. Person, Tunafors SK 64,0, O. Anderson, Nyköping 64,0.

200 m frisim, herrar

1. H. Westeson, Poseidon.....2.11,4
2. G. Larson, S 02.....2.12,3
3. H. Lindström, Neptun.....2.12,4
4. L. Erikson, Hellas.....2.13,8
5. P. O. Östrand, Hofors AIF....2.14,5
6. P. O. Erikson, Neptun.....2.14,6
7. R. Junefelt, Jönköping.....2.15,3
8. R. Friberg, Jönköping.....2.16,0
9. K. E. Mogren, Elfsborg.....2.16,2
10. B. Larson, Neptun.....2.17,1

11. K. König, Neptun 2.17,2, 12. B. Å. Carlson, Jönköping 2.17,3, 13. F. Haglund, Örebro 2.17,4, 14. T. Synnerholm, Neptun 2.17,9, 15. L. Svanteson, Elfsborg 2.18,1, 16. P. Bergengren, Skellefteå 2.18,6, 17. P. Bergman, Poseidon 2.18,8, 18. L. Edstedt. Umeå SS 2.18,9, 19. W. Hemlin, NKK 2.19,6, 20. L. Karlson, Hellas 2.19,8, 21. A. Hedén, Elfsborg 2.20,0, 22. S. Å. Person, Tunafors SK 2.22,0, L. Brock, Poseidon 2.22,0, 24. N. Lundgren, Trelleborg 2.22,2, 25. J. Andsberg, Poseidon 2.22,5, 26. C. G. EK, SK Laxen 2.22,7, 27. G. Hellsing, Elfsborg 2.23,2, 28. K. G. Petterson, Tunafors 2.23,9, 29. G. Åberg, Örebro SS 2.24,2, 30. L. Holmgren, Munksund 2.24,5, 31. C. Junefelt, Jönköping 2.24,6, 32. H. E. Malmberg, S 02 2.25,1, E. Forslund, Munksund 2.25,1, 34. O. Gillberg, S 02 2.25,2, H. Anderson, Tunafors SK 2.25,2, 36. A. Erikson, Tunafors SK 2.25,3, 37. E. König, Neptun 2.25,4, K. Källberg, Elfsborg 2.25,4, 39. V. Släger, Tunafors SK 2.25,8, 40. G. Granström, Hellas 2.25,9, 41. B. Olson, Helsingborgs SS 2.26,0, 42. L. Hennix, Hellas 2.26,2, 43. R. Olsen, SK Ran 2.26,8, 44. B. Karlson, Hellas 2.27,2, H. Anderson, Tunafors SK 2. 27,2, 46. C. Nyström, Bodens BK 2.27,4, 47. G. Cleason, Uppsala S 2.27,5, 48. Z. Norén, Örebro SS 2.27,9, 49. R. Söderberg, Elfsborg 2.28,0, 50. Å. Avinder, Eskilstuna SS 2.28,2.

400 m frisim, herrar

1. S. G. Karlson, NKK.....4.45,1
2. P. O. Östrand, Hofors.....4.46,2
3. P. O. Erikson, Neptun.....4.50,0
   G. Larson, S 02.....4.50,0
5. L. Erikson, Hellas.....4.50,8
6. K. König, Neptun.....4.51,2
   C. Junefelt, Jönköping.....4.51,2
8. H. Westeson, Poseidon.....4.53,7
9. S. Å. Person, Tunafors.....4.54,3
10. R. Junefelt, Jönköping.....4.56,1

11. K. E. Mogren, Elfsborg 4.56,6, 12. W. Hemlin, NKK 4.57,4, 13. L. Edstedt, Umeå SS 4.58,2, 14. H. Lindström, Neptun 4.58,9, 15. P. Bergengren, Skellefteå 5.00,0, 16. R. Friberg, Jönköping 5.00,3, 17. B. Larson, Neptun 5.01,0, 18. F. Haglund, Örebro SS 5.01,9, 19. L. Karlson, Hellas 5.05,4, 20. E. König, Neptun 5.05,9, 21. G. Grafström, Hellas 5.07,1, 22. B. Rask, S 02 5.08,6, 23. L. Hennix, Hellas 5.10,4, 24. H. Malmkvist, Hellas 5.10,6, 25. C. Vanberg, Sala SS 5.11,1, 26. L. Svanteson, Elfsborg 5.15,9, 27. G. Petterson, Uppsala S 5.16,0, 28. K. Källberg, Elfsborg 5.17,5, 29. L. Brock, Poseidon 5.17,7, 30. R. Olsen, SK Ran 5.20,0, 31. P. Östergren, Poseidon 5.20,1, 32. O. Gillberg, S 02 5.21,2, G. Lindberg, Bodens BK 5.21,2, 34. P. O. Linneman, Limhamn 5.21,5, 35. T. Ringqvist, Hudiksvall 5.21,8, 36. V. Släger, Tunafors SK 5.22,0, 37. U. Nordstrand SKK 5.22,3, 38. Å. Avinder, Eskilstuna SS 5.22,5, 39. G. Cleason, Uppsala S 5.23,2, 40. B. Hedberg, Polisens IF 5.23,6, 41. B. Stenmalm, Växiö SS 5.23,7, 42. L. Söderbom, Sirius 5.24,0, 43. G. Sundqvist, Malmberget 5.24,3, 44. J. Stinesen, Västerås SS 5.24,5, 45. T. Person, Uppsala S 5.25,0, 46. R. Svenson, Tunafors SK 5.26,3, 47. U. Sandheden, Göteb. KK 5.26,4, B. Pernold, SKK 5.26,4, 49. L. Holmgren, Munksund 5.27,6, 50. P. O. Lindberg, Hellas 5.28,3.

1500 m frisim, herrar

1. W. Hemlin, NKK.....19.35,0
2. P. O. Erikson, Neptun.....19.37,2
3. C. Junefelt, Jönköping.....19.49,8
4. K. König, Neptun.....20.00,2
4. L. Erikson, Hellas.....20.01,3
6. S. Å. Person, Tunafors SK..20.03,5
7. G. Larson, S 02.....20.03,9
8. S. G. Karlson, NKK.....20.23,5
9. H. Westeson, Poseidon.....20.55,9
10. L. Karlson, Hellas.....20.57,2

11. H. Malmkvist, Hellas 21.02,4, 12. E. König, Neptun 21.11,4, 13. P. O. Östrand, Hofors AIF 21.16,8, 14. G. Petterson, Uppsala S 21.18,9, 15. F. Haglund, Örebro SS 21.21,6, 16. G. Granström, Hellas 21.28,3, 17. J. O. Larson, Malmö S 21.31,6, 18. T. Person, Uppsala S 21.38,7, 19. Z. Norén, Örebro SS 21.50,0, 20. V. Släger, Tunafors SK 21.50,7, 21. J. Höög, Motala SS 21.51,6, 22. Å. Avinder, Eskilstuna SS 21.51,8, 23. P. Östergren, Poseidon 22.06,6, 24. W. Alm, Uppsala S 22.11,2, 25. K. Källberg, Elfsborg 22.13,3, 26. B. Anderson, Växiö SS 22.14,2, 27. J. Lysell, Malmö S 22.15,0, 28. G. Åberg, Örebro SS 22.17,1, 29. L. G. Johanson, Alingsås 22.17,8, 30. P. O. Linneman, Limhamn 22.18,5, 31. T. Ringqvist, Hudiksvall 22.22,5, 32. R. Svenson, Tunafors SK 22.28,7, 33. M. Janson, Uppsala S 22.32,5, 34. O. Anderson, Katrineholm 22.40,2, 35. U. Sandheden, Göteb. KK 22.41,4, 36. H. Liljenvall, Jönköping 22.44,0, 37. E. Forslund, Munksund 22.51,0, 38. I. Danielson, Hofors AIF 22.52,0, 39. B. Wiberg, Sirius 23.02,1, 40. B. Hedberg, Polisens IF 23.03,7, 41. L. Holmgren, Munksund 23.05,3, 42. R. Romell, Castor 23.18,2, 43. S. Hasselberg, Östersund 23.19,2, 44. K. Lundin, Enköpings AIF 23.27,4, 45. B. Erikson, Vänersborg 23.41,1, 46. O. Karlson, Uppsala S 23. 49,0, 47. B. Johanson, Karlstads SS 24.06,9, 48. H. Erikson, Hofors AIF 24.25,2, 49. T. Lindvall, Göteb. KK 24.28,6, 50. F. Wilhelmson, Elfsborg 24.28,8.

100 m ryggsim, herrar

1. H. Anderson, Tunafors SK....1.07,8
2. G. Hellsing, Elfsborg.....1.09,3
   G. Larson, S 02.....1.09,3
4. C. Furberg, Skellefteå SK....1.10,1
5. E. Forslund, Munksund.....1.10,5
6. Z. Norén, Örebro SS.....1.10,6
7. L. Edstedt, Umeå SS.....1.11,0
   L. Erikson, Hellas.....1.11,0
9. N. Lundgren, Trelleborg.....1.11,2
10. G. Lindberg, Bodens BK.....1.11,4

11. U. G. Johanson, Elfsborg 1.11,6, 12. P. O. Erikson, Neptun 1.11,7, 13. L. Jönsson, Trelleborg 1.11,9, 14. B. Larson, Neptun 1.12,0, 15. R. Olander, Skellefteå 1.12,1, 16. B. Lundberg, Uppsala S 1.12,2, 17. B. Å. Carlson, Jönköping 1.12,4, A. Petterson, Jönköping 1.12,4, 19. R. Romell, Castor 1.12,6, 20. P. Bergengren, Skellefteå 1.13,0, 21. P. Wrahme, Poseidon 1.13,2, 22. O. Modigh, Malmberget 1.13,6, W. Hemlin, NKK 1.13,6, 24. C. Junefelt, Jönköping 1.14,0, 25. S. G. Karlson, NKK 1.14,1, 26. G. Erikson, Karlstad SS 1.14,3, B. Wiberg, Sirius 1.14,3, 28. H. Malmkvist, Hellas 1.14,4, 29. T. Person, Uppsala S 1.14,8, 30. R. Friberg, Jönköping 1.15,4, K. O. Modin, Sala SS 1.15,4, A. Hedén, Elfsborg 1.15,4, 33. R. Junefelt, Jönköping 1.15,6, 34. P. Yman, NKK 1.15,7, 35. B. Hedberg, Polisens IF 1.15,9, P. Cardell, S 02 1.15,9, 37. B. Anderson, Poseidon 1.16,0, B. Malmqvist, Neptun 1.16,0, 39. O. Gillberg, S 02 1.16,2, R. Liljegren, Malmö S 1.16,2, 41. S. Johanson, Elfsborg 1.16,5, G. Johanson, Munksund 1.16,5, 43. S. Å. Person, Tunafors SK 1.16,7, 44. T. Brunnström, Karlskoga 1.16,8, Bengt Zachrison, Uppsala S 1.16,8, 46. Bo Zachrison, Uppsala S 1.17,0, F. Haglund, Örebro SS 1.17,0, V. Anderson, Enköping 1.17,0, R. Svenson, Tunafors SK 1.17,0, 50. R. Lind, NKK 1.17,1.

100 m bröstsim, herrar

1. R. Junefelt, Jönköping.....1.11,5
2. T. Nilson, Jönköping.....1.13,1
3. B. Karlson, Karlskoga SS....1.13,8
4. L. Brock, Poseidon.....1.14,4
5. J. O. Larson, Malmö S.....1.14,9
6. J. Lysell, Malmö S.....1.15,7
7. B. Ericson, Hellas.....1.17,0
   R. Dahl, Poseidon.....1.17,0
9. C. Junefelt, Jönköping.....1.17,1
10. R. Friberg, Jönköping.....1.17,2

11. J. Engvall, Hellas 1.17,9, 12. P. G. Widebäck, Neptun 1.18,0, A. Petterson, Jönköping 1.18,0, 14. L. Fröstad, Hellas 1.18,2, 15. L. Dahlström, Sala SS 1.18,8, B. Liljenberg, Poseidon 1.18,8, 17. R. Johanson, SKK 1.19,5, 18. J. Stinesen, Västerås SS 1.20,0 19. Å. Liljekvist, Poseidon 1.20,5, H. Fjellstedt, SKK 1.20,5, 21. G. Valberg, Nyköpings SS 1.20,8, J. Delcomyn, Malmö S 1.20,8, 23. M. Ritzen, Umeå SS 1.20,9, 24. T. Petterson, IK Attack 1.21,0, N. Hjelm, Iggesund 1.21,0, O. Norman, Södertälje SS 1.21,0, 27. E. Johanson, Kalmar SS 1.21,2, 28. Å. Lindh, Enköpings AIF 1.21,3, C. Janson, Katrineholm 1.21,3, 30. A. Strömberg, Munksunds SS 1.21,4, 31. B. Hedlund, Västerås SS 1.21,5, 32. T. Person, Uppsala S 1.21,8, 33. Å. Petterson, Sirius 1.21,9, 34. Lars Stjernberg, Uppsala S 1.22,0, 35. S. Kindström, Kalmar SS 1.22,1, 36. O. Gruvmark, Polisens IF 1.22,2, 37. U. Kuylenstierna, Elfsborg 1.22,3, 38. G. Jaselius, Elfsborg 1.22,4, J. Klemming, Trelleborgs SS 1.22,4, 40. G. Christenson, Poseidon 1.22,6, 41. B. Rask, S 02 1.23,0, S. Å. Person, Tunafors SK 1.23,0, 43. O. Holm, Södertälje SS 1.23,3, 44. Leif Stjernberg, Uppsala S 1.23,6, 45. B. Hesse, Tunafors SK 1.23,7, 46. L. O. Brorson, Uppsala S 1.23,8, S. Tybäck, Örebro SS 1.23,8, L. Anderson, Tunafors SK 1.23,8, 49. L. Sjögren, Trelleborgs SS 1.24,0, 50. E. Lindholm, S 02 1.24,4.

200 m bröstsim, herrar

1. R. Junefelt, Jönköping.....2.40,3
2. S. G. Karlson, NKK.....2.43,1
3. L. Brock, Poseidon.....2.44,4
4. C. Junefelt, Jönköping.....2.45,9
5. B. Karlson, Karlskoga SS....2.46,4
6. J. Lysell, Malmö S.....2.46,7
7. R. Dahl, Poseidon.....2.47,4
8. T. Nilson, Jönköping.....2.47,8
9. B. Ericson, Hellas.....2.48,0
10. B. Liljenberg, Poseidon.....2.50,3
11. P. G. Widebäck, Neptun 2.50,9, 12. J. Engvall, Hellas 2.51,3, 13. M. Ritzen, Umeå SS 2.53,1, 14. J. O. Larson, Malmö S 2.53,4, 15. B. Larson, Sundsvalls SS 2.53,5, 16. L. O. Nilson, Elfsborg 2.53,7 17. G. Granström, Hellas 2,54,2, 18. G. Valberg, Nyköpings SS 2.55,0, 19. L. Fröstad, Hellas 2.55,2, 20. E. Johanson, Kalmar SS 2.55,3, 21. C. Janson, Katrineholm 2.55,6, 22. B. Larson, Västerås SS 2.55,7, 23. L. Axelson, Hellas 2.55,8, A. Strömberg, Munksund 2.55,8, 25. R. Friberg, Jönköping 2.56,0, 26. B. Stenmalm, Växiö SS 2.56,5, 27. A. Lindh, Enköpings AIF 2,56,7, 28. N. Hjelm, Iggesund 2.56,8, 29. T. Person, Uppsala S 2.57,0, 30. G. Björklund, Skellefteå 2.57,2, 31. P. Bergman, Poseidon 2.57,3, 32. R. Johanson, SKK 2.58,1, 33. L. Dahlström, Sala SS 2.58,2, 34. S. E. Söderberg, Neptun 2.58,6, 35. U. Kuylenstierna, Elfsborg 2.58,8, 36. T. Petterson, IK Attack 2.58,9, 37. H. E. Malmberg, S 02 2.59,0, 38. B. Hesse, Tunafors SK 2.59,6, 39. G. Christenson, Poseidon 2.59,7.

100 m fjärilsim, herrar

1. Bo Larson, Neptun.....1.04,5
2. H. Lindström, Neptun.....1.05,8
3. R. Friberg, Jönköping.....1.07,5
4. J. Andsberg, Poseidon.....1.08,2
5. U. G. Johansson, Elfsborg....1.09,4
6. G. Larson, S 02.....1.09,6
7. H. E. Malmberg, S 02.....1.10,9
8. G. Åberg, Örebro SS.....1.11,3
9. L. Holmgren, Munksund....1.11,4
10. L. Eriksson, Hellas.....1.11,9

11. R. Junefeldt, Jönköping 1.12,1, 12. G. Björklund, Skellefteå SK 1.12,4, 13. L.Gelllberg, Helsingb. SS 1.12,8, 14. R. Romell, Castor 1.13,0, 15. P. Bergman, Poseidon 1.13,2, H. Westesson, Poseidon 1.13,2, 17. G. Granström, Hellas 1.13,3, 18. L. Axelson, Hellas 1.13,5, 19. R. Dahl, Poseidon 1.13,6, 20. L. Olson, SKK 1.13,8, 21. P. Bergengren, Skellefteå 1.14,6, 22. T. Nilson, Jönköping 1.14,8, 23. Z. Norén, Örebro SS 1.15,1, 24. T. Person, Uppsala SS 1.15,5, 25. A. Petterson, Jönköping 1.15,6, 26. B. Rask, S 02 1.15,8, 27. H. Malmqvist, Hellas 1.16,1, 28. J. O. Larson, Malmö S 1.16,2, 29. R.



MEDALJER, PLAKETTER
KLUBBMÄSTERSKAPSTECKEN
FÖRENINGSMÄRKEN
DELTAGAREMÄRKEN
Skissförslag fritt på begäran!

SPORRONG & CO

Kungsgatan 17 - Stockholm 7 - Telefon: 22 56 60

Söderberg, Elfsborg 1.16,8, 30. C. Junefelt, Jönköping 1.16,9, 31. C. Nyström, Bodens BK 1.17,6,32. U. Kuylenstierna, Elfsborg 1.17,7,33. B. Larson, Västerås SS 1.17,8, 34. G. Blomqvist, Tunafors SK 1.18,0, 35. E. Forslund, Munksund 1.18,2, 36. H. Andersson, Tunafors SK 1.18,5, 37. P. O. Erikson, Neptun 1.18,7, P. O. Lindberg, Hellas 1.18,7, 39. B. Liljenberg, Poseidon 1.18,8 P. G. Widebäck, Neptun 1.18,8, 41. C. G. EK, SK Laxen 1.19,0, C. Janson, Katrineholm 1.19,0, 43. B. Hesse, Tunafors SK 1.19,1, 44. K. Källberg, Elfsborg 1.19,4, S. G. Karlson, NKK 1.19,4, B. Pernold, SKK 1.19,4, I. Bergqvist, Helsingb. SS 1.19,4, 48. B. Hedberg, Polisens IF 1.19,5, G. Valberg, Nyköpings SS 1.19,5, 50. G. Larson, Malmö S 1.19,6, N. Lundgren, Trelleborg SS 1.19,6, O. Anderson, Nyköpings SS 1.19,6.

200 m fjärilsim, herrar

1. B. Larson, Neptun.....2.38,6
2. R. Dahl, Poseidon 2.40,6
3. J. O. Larson, Malmö S.....2.44,8
4. S. G. Karlson, NKK.....2.46,4
5. G. Larson, S 02.....2.47,0
6. G. Björklund, Skellefteå.....2.51,5
7. L. Gellberg, Helsingb. SS....2.53,9
8. G. Granström, Hellas.....2.54,1
9. H. Lindström, Neptun.....2.56,2
10. H. E. Malmberg, S 02.....2.56,4

11. C. Junefelt, Jönköping 2.57,5, 12. T. Person, Uppsala S 2.59,8, 13. L. Axelson, Hellas 3.03,7, 14. P. A. Borgström, S 02 3.05,2, 15. G. Valberg, Nyköpings SS 3.06,4, 16. C. Janson, Katrineholm 3.07,4, W. Hemlin, NKK 3.07,4, 18. J. Lysell, Malmö S 3.07,7, 19. C. G. EK, SK Laxen 3.11,6, 20. G. Blomqvist, Tunafors 3.12,8, 21. H. Anderson, Tunafors 3.19,6, 22. B. Hedberg, Polisens IF 3.24,0, 23. B. Wiberg, Sirius 3.24,9, 24. L. Anderson, Tunafors 3.30,4, 25. B. Svensk, Katrineholm 3.35,4, 26. Ä. Petterson, Sirius 3.35,5, 27. H. O. Thorson, Karlskoga 3.37,5.

50 m frisim, damer

1. E. Varde, Poseidon.....29,9
2. K. Jobson, Varberg.....30,5
3. R. Romell, Najaden 31,4
4. A. Hellström, Neptun.....31,5
5. U. B. Eklund, Neptun.....31,7
6. M. Peters, Limhamns SS.....31,9
7. V. Freivalds, Sirius.....32,0
8. M. Lundqvist, Neptun 32,2
   B. Wängberg, SKK.....32,2
   B. Högsell, Kalmar SS.....32,2

11. E. Borglin, Poseidon 32,5, K. Larson, SK Ran 32,5, 13. A. K. Landgren, Malmö S 32,6, 14. B. Lundqvist, Karlskoga 32,8, M. Krook, Bodens BK 32,8, 16. I. Lindfelt, Neptun 32,9, 17. B. Karlson, Karlskoga SS 33,1, M. Fuchs, NKK 33,1, 19. A. Anderson, Najaden 33,2, L. Anderson, Limhamns SS 33,2, C. Bergstrand, Poseidon 33,2, M. Lindvall, Neptun 33,2, 23. L. Janson, Nyköpings SS 33,4, 24. M. Lindberg, Nyköpings SS 33,5, 25. F. Johanson, Neptun 33,6, 26. Ä. Boström, Elfsborg 33,7, B. Erikson, Tunafors SK 33,7, 28. U. Ewerlöf, Trelleborg SS 33,8, L. L. Jonason, Elfsborg 33,8, G. Sundholm, Bodens BK 33,8, V. Lindgren, Castor 33,8, 32. S. Berggren, Munksund 34,0, A. Prellner, Poseidon 34,0, A. B. Wiberg, Bodens BK 34,0, A. Bohm, Tunafors SK 34,0, A. Karlson, Uppsala S 34,0, 37. C. Brännström, Bodens BK 34,1, I. Petterson, Jönköping 34,1, 39. A. Lindqvist, Örebro SS 34,2, L. Keidser, Poseidon 34,2, M. Westesson, Poseidon 34,2, A. Gustafson, Katrineholm 34,2, 43. I. Svenson, Skövde SS 34,3, 44. G. Bergman, Karlskoga SS 34,4, A. C. Hessler, Helsingb. SS 34,4, M. Ljungberg, Jönköping 34,4, B. Sam-Person, Limhamns SS 34,4, 48. A. L. Burman, SKK 34,5, Y. Kjellgren, SKK 34,5, G. Lindberg, Limhamns SS 34,5, K. Wahlgren, Limhamns SS 34,5.

100 m frisim, damer

1. K. Jobson, Varberg.....1.08,4
2. A. Hellström, Neptun.....1.08,8
3. M. Peters, Limhamns SS.....1.09,6
4. M. Lundqvist, Neptun.....1.10,8
5. K. Larson, SK Ran.....1.11,0
6. M. Krook, Bodens BK.....1.11,6
7. B. Wängberg, SKK.....1.11,8
8. E. Varde, Poseidon.....1.12,3
9. R. Romell, Najaden.....1.12,5
10. Ä. Boström, Elfsborg 1.12,8

B. Lundqvist, Karlskoga 1.12,8, V. Freivalds, Sirius 1.12,8, 13. A. Anderson, Najaden 1.13,3, M. Ljungberg, Jönköping 1.13,3, 15. L. L. Jonason, Elfsborg 1.13,5, 16. B. Erikson, Tunafors SK 1.13,8, 17. V. A. Johanson, Elfsborg 1.14,0, 18. C. Brännström, Bodens BK 1.14,3, B. Högsell, Kalmar SS 1.14,3, 20. M. Fuchs, NKK 1.14,6, A. K. Landgren, Malmö S 1.14,6, B. M. Nilson, Malmö S 1.14,6, 23. G. Sundholm, Bodens BK 1.15,0, 24. M. Westeson, Poseidon 1.15,3, 25. B. Ljunggren, NKK 1.15,7, 26. U. B. Eklund, Neptun 1.15,8, 27. V. Lindgren, Castor 1.16,0, A. Prellner, Poseidon 1.16,0, A. Bohm, Tunafors SK 1.16,0, B. Anderson, SK Ran 1.16,0, 31. G. B. Jönson, Poseidon 1.16,3, 32. E. Haeffner, Västerås SS 1.16,4, 33. I. Petterson, Jönköping 1.16,5, S. Berggren, Munksund 1.16,5, 35. M. Flodström, Munksund 1.16,7, 36. B. Karlson, Karlskoga SS 1.17,0, L. Anderson, Limhamns SS 1.17,0, 38. E. Haglund, Neptun 1.17,2, 39. E. Ankarcrona, Bodens BK 1.17,3, 40. E. Hedlund, Harnäs SS 1.17,4, A. B. Wiberg, Bodens BK 1.17,4, 42. L. Janson, Nyköpings SS 1.17,5, 43. M. Hjelte, Elfsborg 1.17,7, 44. K. Sjöholm, SKK 1.17,8, I. Svenson, SKövde SS 1.17,8, 46. B. Johanson, SKK 1.17,9, 47. L. Almgren, Enköpings AIF 1.18,0, A. C. Hessler, Helsingb. SS 1.18,0, G. Lindberg, Limhamns SS 1.18,0, 50. A Karlson, Tunafors SK 1.18,2, S. Löfstrand, IFK Sthlm 1.18,2.

200 m frisim, damer

1. M. Lundqvist, Neptun.....2.39,9
2. M. Ljungberg, Jönköping....2.42,5
3. B. Ljunggren, NKK.....2.45,2
4. V. A. Johanson, Elfsborg....2.45,3
5. M. Fuchs, NKK 2.46,1
6. L. L. Johanson, Elfsborg.....2.47,3
7. M. Westeson, Poseidon.....2.48,3
8. G. Sundholm, Bodens BK....2.49,5
9. E. Varde, Poseidon.....2.49,6
10. I. Wallin, Jönköping.....2.50,0

11. Ä. Boström, Elfsborg 2.51,2, 12. M. Krook, Bodens BK 2.51,7, 13. V Freivalds, Sirius 2.52,0, 14. E. Ankarcrona, Bodens BK 2.54,0, 15. B. Mattson, Örebro SS 2.55,6, I. Liedström, Örebro SS 2.55,6, 17. U. B. Eklund, Neptun 2.55,8, 18) C. Brännström, Bodens BK 2.57,0. 19) I. Lindfeldt, Neptun 2.57,6. 20) M. Hjelte, Elfsborg 2.58,8. 21) E. Borglin, Poseidon 2.59,1. 22) I. Jakobson, NKK 2.59,6. 23) M. Person, Upsala SS 3.01,0. 24) S. Berggren, Munksund 3.01,7. 25) U. Lagergren, Jönköping 3.02,6. 26) I. Pettersson, Jönköping 3.02,9. 27) E. Haglund, Neptun 3.03,3. 28) U. Linér, NKK 3.05,2. 29) A. Rudberg, Jönköping 3.06,4. 30) R. Wester, Neptun 3.06,8. 31) L. Elgh, Upsala SS och G. Petterson, Varberg 3.10,0. 33) A. Borglin, Jönköping 3.10,1. 34) M. Larson, Neptun 3.10,2. 35) M. Flodström, Munksund 3.12,2. 36) F. Johansson, Neptun 3.12,6. 37) I. Danielsson, Upsala SS 3.14,0. 38) U. Wink, Munksunds SS 3.16,4. 39) A. Ek, Upsala SS 3.22,0.

400 m frisim, damer

1. A. Hellström, Neptun 5.24,6
2. K. Larsson, SK Ran 5.31,9
3. M. Peters, Limhamns SS ... 5.36,1
4. M. Lundqvist, Neptun 5.40,4
4. B. Wängberg, SKK 5.43,5
6. Ä. Boström, Elfsborg 5.46,2
   M. Ljungberg, Jönköping .. 5.46,2
8. M. Krook, Bodens BK 5.48,0
9. B. Andersson, SK Ran 5.50,0
10. G. Sundholm, Bodens BK .. 5.51,2

11. L. L. Jonasson, Elfsborg 5.52,0. 12) A. Karlsson, Upsala SS 5.53,2. 13) B. Ljunggren, NKK 5.54,2. 14) M. Westeson, Poseidon 5.54,4. 15) V. A. Johansson, Elfsborg 5.55,0. 16) C. Brännström, Bodens BK 5.55,9. 17) K. Jobson, Varberg 5.58,7. 18) A. Andersson, Najaden 6.00,5. 19) B. Lundqvist, Karlskoga 6.01,8. 20) B. M. Nilsson, Malmö SS

Anslag för kursverksamhet

Distrikten anmodas att före den 15 februari till vårt kansli meddela planerad kursverksamhet under 1956 för aktiva, domare och instruktörer.

Kursmedel från Simförbundet kan samtidigt sökas. Ansökan skall ske på fastställt formulär och till detsamma biläggas uppgift om beräknat antal deltagare och en preliminär ekonomisk tablå.

6.04,7. 21) A. Prellner, Poseidon 6.05,1. 22) A. Karlson, Tunafors SK 6.07,4. 23) I. Lindberg, Hedemora SS 6.07,8. 24) R. Romell, Najaden 6.08,9. 25) E. Ankarcrona, Bodens BK 6.12,2. 26) K. Törnberg, Harnäs SS 6.12,4. 27) L. Andersson, Limhamns SS 6.12,5. 28) R. Löfstrand, IFK Sthlm 6.13,0. 29) V. Freivalds, Sirius 6.13,3. 30) L. Janson, Nyköpings SS 6.15,0. 31) E. Hedlund, Harnäs SS 6.17,2. 32) G. Dahl, Växjö SS 6.20,6. 33) M. Person, Upsala SS 6.21,0. 34) M. Fuchs, NKK 6.23,8. 35) I. Svenson, Skövde SS och A. Bohm, Tunafors SK 6.24,8. 37) B. Öhman, Neptun 6.25,7. 38) C. Loggert, Bodens BK 6.26,6. 39) A. Strandqvist, Bodens BK 6.26,7. 40) S. Pettersson, Tunafors SK 6.26,8. 41) I. Wallin, Jönköping 6.27,4. 42) B. Karlsson, Karlskoga SS 6.27,6. 43) E. Haeffner, Västerås SS 6.29,4. 44) S. Johansson, SK Laxen 6.30,9. 45) Y. Fridh, Najaden 6.32,1. 46) G. Lindberg, Limhamns SS 6.33,0. 47) I. Pettersson, Jönköping 6.37,7. 48) C. Wennersten, Katrineholms SS 6.40,0. 49) A. Borglin, Jönköping 6.40,8. 50) B. Carlander, Kalmar SS 6.40,9.

100 m ryggsim, damer

1. B. Ljunggren, NKK 1.17,8
2. E. Varde, Poseidon 1.17,9
3. M. Westeson, Poseidon 1.18,0
4. M. Krook, Bodens BK 1.20,7
5. U. Zachrisson, Skellefteå .. 1.21,6
6. V. A. Johansson, Elfsborg .. 1.22,2
7. K. Larsson, SK Ran 1.22,6
8. G. B. Jönsson, Poseidon ... 1.23,4
9. B. Lundqvist, Karlskoga SS 1.24,6
10. M. Lindberg, Nyköpings SS 1.24,7

11. U. B. Eklund, Neptun 1.24,9. 12) E. Haglund, Neptun 1.25,0. 13) A. Gustafson, Katrineholm 1.26,0. 14) C. Brännström, Bodens BK och B. Lagergren, Jönköping 1.26,2. 16) K. Jobson, Varberg 1.26,5. 17) B. Lundgren, SKK 1.26,7. 18) A. Hellström, Neptun 1.26,8. 19) B. M. Nilsson, Malmö SS 1.27,0. 20) G. Dahl, Växjö SS 1.27,7. 21) A. M. Ohlin, Trelleborgs SS och B. Peters, Limhamns SS 1.27,8. 23) M. Öberg, Neptun 1.27,9. 24) B. Wängberg, SKK, B. Öman, Neptun, K. Jonson, Hudiksvalls SS och U. Jönsson, Trelleborgs SS 1.28,0. 28) G. Lindberg, Limhamns SS 1.28,6. 29) S. Johansson, SK Laxen 1.28,8. 30) A. Prellner, Poseidon 1.29,8. 31) B. Olovson, Skellefteå SK 1.30,1. 32) M. Hjelte, Elfsborg o. M. Person, Uppsala S 1.30,4. 34) A. Karlsson, Upsala SS 1.30,5. 35) A. Borglin, Jönköping 1.30,8. 36) M. Ljungberg, Jönköping 1.30,9. 37) B. Eriksson, Tunafors SK 1.31,0. 38) N. Person, SK Ran 1.31,6. 39) A. M. Jangert, Katrineholm 1.31,7. 40) B. Carlander, Kalmar SS 1.31,8. 41) A. Andersson, Najaden 1.31,9. 42) B. Högsell, Kalmar SS 1.32,0. 43) C. Bergstrand, Poseidon 1.32,4. 44) E. Haeffner, Västerås SS 1.32,7. 45) L. Sjöberg, Karlskoga SS 1.32,9. 46) V. Freivalds, Sirius 1.33,0. 47) B. Sundkvist, Malmö SS 1.33,4. 48) E. A. Jansson, Hedemora SS och U. Lagergren, Jönköping 1.33,8. 50) G. Kryskopf, Neptun och V. Lindgren, Castor 1.34,0.

100 m fjärilsim, damer

1. B. Lundqvist, Karlskoga SS 1.19,4
3. U. B. Eklund, Neptun 1.24,3
2. I. Sjöberg, Neptun 1.22,3
4. M. Peters, Limhamns SS .. 1.24,9
5. A. B. Wiberg, Bodens BK .. 1.25,2
6. A. Borglin, Jönköping 1.28,9
7. B. M. Andersson, Neptun .. 1.30,0
8. L. Janson, Nyköpings SS .. 1.30,1
9. K. Wallgren, Limhamns SS 1.30,5
10. L. Keidser, Poseidon 1.30,7

11. M. Westeson, Poseidon 1.31,2. 12) Ä. Boström, Elfsborg 1.31,9. 13) B. Wängberg, SKK 1.32,2. 14) Y. Kjellgren, SKK 1.32,5. 15) A. Hellström, Neptun 1.33,2. 16) K. Pettersson, Elfsborg 1.33,4. 17) R. Wester, Neptun 1.33,5. 18) L. Wetterling, Jönköping 1.33,7. 19) L. Andersson, Limhamns SS 1.33,9. 20) E. Haglund, Neptun 1.34,3. 21) A. K. Landgren, Malmö SS 1.35,4. 22) M. Fuchs och B. Ljunggren, NKK samt A. Hansson, Malmö SS 1.36,0. 25) V. A. Johansson, Elfsborg 1.36,3. 26) G. B. Mellberg, Brännan och V. Freivalds, Sirius 1.36,6. 28) U. Linéer, NKK 1.36,8. 29) B. Mattson, Örebro SS 1.37,1. 30) A. M. Jangert, Katrineholms SS 1.37,2. 31) I. Liedström, Örebro SS 1.37,5. 32) I. Jakobson, NKK 1.38,2. 33) E. Varde, Poseidon och B. Gustafsson, Upsala SS 1.38,4. 35) B. Karlsson, Karlskoga SS 1.39,6. 36) K. Rosenberg, Hofors AIF 1.39,8. 37) B. Olson, Nyköpings SS 1.39,9. 38) E. Ankarcrona, Bodens BK 1.40,0. 39) K. Jobson, Varberg 1.40,1. 40) I. Pettersson, Jönköping 1.40,5. 41) M. Lindvall, Neptun 1.41,1. 42) A. Karlsson, Tunafors SK 1.41,6. 43) G. Forsberg, Bodens BK 1.41,8. 44) A. Bohm,Tunafors SK 1.42,0. 45) A. M. Rodell, Motala SS och G. Pettersson, Karlskrona SS 1.42,3. 47) M. Ljungberg, Jönköping 1.43,1. 48) L. Elgh, Upsala SS 1.43,4. 49) B. M. Karlsson, Kalmar SS 1.43,5. 50) I. Lindberg, Hedemora SS 1.44,0.

100 m bröstsim, damer

1. M. Pavoni, Neptun 1.25,5
2. U. B. Eklund, Neptun 1.26,5
3. B. Mattsson, Örebro SS ... 1.26,6
4. R. Wester, Neptun 1.27,4
5. K. Pettersson, Elfsborg 1.27,6
6. G. Mårtensson, Trelleb:s SS 1.27,9
7. I. Liedström, Örebro SS ... 1.28,9
8. L. Jansson, Nyköpings SS . 1.29,3
9. Y. Kjellgren, SKK 1.30,8
   K. Sjöholm, SKK 1.30,8

11. A. Borglin, Jönköping 1.31,0. 12) A. C. Hessler, Helsingborgs SS 1.31,2 13) M. Karlsson, Motala SS 1.31,3. 14) G. Andersson, Finspångs SS och A. M. Rodell, Motala SS 1.31,4. 16) A. Karlsson, Upsala SS 1.32,0. 17) U. Jönsson, Trelleborgs SS 1.32,2. 18) M. B. Helin, Najaden 1.32,5. 19) I. Sjöberg, Neptun 1.32,6. 20) M. Ivanov, Karlskoga SS 1.32,8. 21) G. B. Mellberg, Brännan 1.33,1. 22) V. Ahlström, Trelleborgs SS 1.33,2. 23) G. Forsberg, Bodens BK och V. Freivalds, Upsala SS 1.33,3. 25) B. Wängberg, SKK 1.33,4. 26) E. Haglund, Neptun 1.33,5. 27) B. Gustafsson, Upsala SS 1.33,6. 28) B. Segerström, Tunafors SK 1.33,8. 29) U. B. Nydén, Najaden 1.34,0. 30) B. Carlander, Kalmar SS och E. Thörngren, Kalmar SS 1.34,1. 32) B. Högsell, Kalmar SS 1.34,2. 33) B. Lundqvist, Karlskoga SS och U. Malmén, Neptun 1.34,3. 35) B. Person, Upsala SS 1.34,5. 36) B. Erikson, Neptun 1.34,6. 37) C. Holmqvist, LASS 1.34,7. 38) I. Jacobsson, NKK 1.34,9. 39) L. Karlsson, Motala SS och G. Brorson, Umeå SS 1.35,0. S. Johansson, SK Laxen och M. Thörnqvist, Limhamns SS 1.35,2. 43) L. Lindell, Nässjö SS och K. Söderkvist, Najaden 1.35,4. 45) T. Nilsson, Neptun 1.35,5. 46) G. Person, Poseidon 1.35,6. 47) K. Östman, Jönköping 1.35,7. 48) M. Wassberg, Munksund 1.36,2. 49) I. Svensson, Skövde SS och B. Dahlström, IFK Sthlm 1.36,4.

200 m bröstsim, damer

1. M. Pavoni, Neptun 3.01,6
2. R. Wester, Neptun 3.03,7
3. K. Pettersson, Elfsborg 3.07,6
4. B. Mattsson, Örebro SS 3.08,3
5. G. B. Mellberg, Brännan .. 3.08,4
6. A. Borglin, Jönköping 3.11,1
7. H. Eriksson, Fors IK 3.11,8
8. S. Johansson, SK Laxen ... 3.12,2
9. L. Janson, Nyköpings SS .. 3.12,8
10. K. Sjöholm, SKK 3.13,4

11. Y. Kjellgren, SKK 3.13,7. 12) G. Andersson, Finspångs SS 3.13,8. 13) G. Mårtenson, Trelleborgs SS 3.14,5. 14) M. B. Helin, Najaden 3.15,0. 15) A. C. Hessler, Trelleborgs SS 3.15,6. 16) B. Carlander, Kalmar SS 3.16,3. 17) E. Thörngren, Kalmar SS 3.16,5. 18) U. B. Nydén, Najaden och A. M. Rodell, Motala SS 3.17,5. 20) B. Dahlström, IFK Sthlm 3.17,9. 21) I. Lindberg, Hedemora SS 3.18,4. 22) E. Haglund, Neptun A. Karlsson, Upsala SS och K. Sjöberg, Västerås SS 3.19,2. 25) G. Brorson, Umeå SS 3.19,3. 26) B. Piper, Neptun 3.20,3. 27) M. Ivanov, Karlskoga SS 3.20,5. 28) L. Lindell, Nässjö SS 3.20,6. 29) G. Forsberg, Bodens BK 3.21,0. 30) M. Thorén, Södertälje SS 3.21,8. 31) K. Holmkvist, LASS och B. Segerström, Tunafors SK 3.22,2. 33) L. Wetterling, Jönköping 3.22,6. 34) I. Jacobsson, NKK 3.23,1. 35) K. Jonson, Brännan 3.23,2. 36) U. Abrahamsson, Katrineholm 3.23,5. 37) L. Johansson, Hälsingborgs SS 3.24,8. 38) A. Lundh, Castor och G. Bäckman, Östersunds SS 3.24,6. 40) A. Wasshag, Hälsingborgs SS 3.24,8. 41) B. Gustavsson, Upsala SS och K. Törnberg, Harnäs SS 3.25,0. 43) B. Cederlund, Munksund 3.25,4. 44) M. Karlsson, Motala SS 3.26,0. 45) G. Westerlund, LASS 3.26,2. 46) L. K. Eiritz, Harnäs SS 3.26,5. 47) M. Thörnqvist, Limhamns SS 3.26,8. 48) I. Svenson, Skövde SS 3.27,5. 49) T. Nilson, Neptun 3.27,7. 50) U. Brännström, Bodens BK 3.28,4.

Simmateriel kan erhållas

Ansökningar om erhållande av simmateriel (ej för elementär simundervisning) för år 1956 skall vara Svenska Simförbundet tillhanda senast den 1 februari. Ansökan skall ske på fastställt formulär, som kostnadsfritt tillhandahålles av kansliet.

Som regel har de föreningar, som tidigare icke erhållit materiel, företrädesrätt.

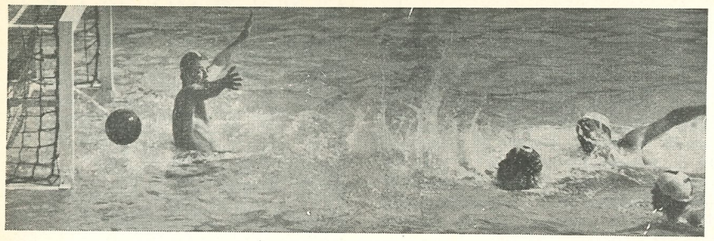

POLOAKTUELLT

Spelprogram för inomhusserien

FEBRUARI
12 S 02—Tunafors
S 02—Västerås
Elfsborg—Tunafors
Elfsborg—Västerås
22 Hellas—SKK
27 Polisen—Neptun

MARS
9 Västerås—Hellas
Tunafors—Polisen
22 SKK—Polisen
25 Ran—S 02
Norrköping—Elfsborg
Norrköping—S 02
Ran—Elfsborg
27 Neptun—Hellas

APRIL
6 Västerås—Polisen
Tunafors—Hellas
22 Neptun—Norrköping
SKK—Ran
Neptun—Ran
SKK—Norrköping
22 Ran—Norrköping
29 Hellas—S 02
Polisen—Elfsborg
Polisen—S 02
Hellas—Elfsborg

Två nya Smålandsrekord Christer får OS-chans?

Eldfesten i Jönköpings varmbadhus blev som sina föregångare en klar publikframgång och programmet fick också en fin traditionell utformning. Smålandslucians medverkan spred extra glans över tillställningen, som vidare upptog en del vackra illuminationsnummer samt tävlingar i simning. Den senare kategorin slog i år an i särskilt hög grad, enär den resulterade i två nya smålandsrekord. Naturligtvis var det lapp på luckan och publiken föreföll som vanligt vid dessa stilfulla fester mycket nöjd med underhållningen.

Vad siminslagen beträffar så vann även det gehör i hög grad. Det började med frisim 200 meter för damer och här visade unga Margita Ljungberg strålande form samt slog sitt personliga rekord rejält och även distriktsnoteringen på sträckan. Tiden blev så fin som 2.45,5 och understeg Irene Petterssons smålandsrekord med 7,4 sekunder! Det var för övrigt nära att även tvåan Inger Wallin pressat sig under det gamla rekordet, det fattades bara två tiondels sekund för det!

Nästa gren var 400 meter frisim för herrar och här bespetsade man sig på en verkligt spännande kamp mellan kusinerna Christer och Rolf Junefeldt. Den senare hör ju till OS-aspiranterna i simning men just nu tränar han mera atletik än simning, då han måste höja armstyrkan för att få krafter nog till verklig hårdsim. Så för tillfället är han väl heller inte i allra bästa form. Motsatsen sades däremot vara fallet för Christers vidkommande och spänningen inför den stora släktfejden var hur uppskruvad som helst. Rolf tog ledningen och höll den till 250 meter, men sedan kom Christer oerhört starkt, allt slog för honom, inte minst vändningarna, som blev charmanta alltigenom, och efter en energisk forcering gick han förbi samt drog sedan också klart ifrån. Han verkade inspirerad och gav allt vad han hade av krafter i spurten. Tidtagarna såg smått häpna på sina ur, ty tiden blev förbluffande god — 4.51,2!

Det betydde nytt smålandsrekord och en kraftig sänkning av det även i detta lopp. Det gamla rekordet löd på 4.56,5 och innehades av Rolf Junefeldt, som nu kämpat för allt vad han för tillfället var värd och för övrigt tillräckligt skickligt för att även han pressa sig under det gamla rekordet.

Utgången av tävlingen blev glädjande för simsporten i staden på ett särskilt sätt, ty genom Christers fina prestation kan man nog beteckna honom som en klar OS-aspirant även han och det skulle förvåna om han inte inom kort nomineras som en sådan.

Simtävlingarna lämnade följande resultat:

200 meter frisim, damer: 1) Margita Ljungberg 2.42,5 (nytt smålandsrekord); 2) Inger Wallin 2.50,0; 3) Ulla Lagergren 3.02,6; 4) Agneta Ruberg 3.06,4.

400 meter frisim, herrar: 1) Christer Junefeldt 4.51,2 (nytt smålandsrekord); 2) Rolf Junefeldt 4.56,1; 3) Rolf Friberg 5.02,9; 4) Hans-Runnar Liljewall 5.32,2; 5) Caj Jonsson 5.52,2.

50 meter frisim, flickor: 1) Mona Åkesson 34,7; 2) Birgitta Lagergren 36,7; 3) Kersti Öhman 37,1; 4) Birgit Johansson 38,6; 5) Maud Junefeldt 38,0.

50 meter frisim, pojkar: 1) Lennart Westrin 32,9; 2) Åke Skoglund 33,0; 3) Bo Pålsten 34,2; 4) Evertz Lindmark 34,8; 5) Ingvar Andersson 35,8.

Bra fjärilsimtid i Örebro

Göran Åberg, Örebro Simsällskap, gjorde härom dagen en attack mot distriktsrekordet för Närke på 100 m fjärilsim och noterade därvid 1.11,3. Göran, som är bara 15 år, genomförde loppet utmärkt och hade som mellantid drygt 32 sekunder. Det gamla rekordet stod Zune Norén för på 1.15,1.

ÖSS satte för cirka 14 dagar sedan nytt d-rekord på 4×100 m medley herrar. Zune Norén simmade ryggsim på 1.11,6, Sven Thübeck bröstsim på 1.23,0, Göran Åberg fjärilsim på goda 1.13,2 och Finn Haglund fastställde sluttiden till 4.48,2 genom att simma frisim på 1.00,4.

Finska Simförbundet önskar skicka finska elitsimmare till Sverige under vinter- och vårsäsongen 1956

Tävlingsarrangörer kunna därför genom förbundet vända sig till Finska Simförbundet med inbjudningar. Finnarna ämnar bekosta resorna. Uppehället ordnas genom arrangörerna.

Rikstränaren Erik Adlerz

är disponibel för instruktionsverksamhet under vissa tider våren och sommaren 1956. Distrikt och föreningar, som önska besök av Erik Adlerz, skall anmäla detta till Simförbundets kansli före den 1 februari 1956. Ansökningarna härom — gäller även redan inkomna — behandlas vid styrelsens sammanträde den 4 februari 1956.

Verein für Volkstümliches Schwimmen, München

Världsmästaren Herbert Kleins klubb önskar tävla i Sverige. 4—5 simmare med en ledare önskar resa. Bästatider äro: 100 m fritt 2 simmare med 1.01, 200 m fjärilsim 2.27,5, 200 m bröstsim 2.43 och 100 m ryggsim 1.07,5. Starkast är laget i medley med två tyska mästare. Tidpunkt för besöket är ej angiven. Hugade arrangörer bör snarast vända sig till förbundets kansli, som har adressen till föreningen.

AFFÄRSTRYCK, STOCKHOLM 1956

MEDDELANDEN FRÅN
SVENSKA SIMFÖRBUNDET

Simsport

2

15 FEBRUARI · 1956
ÅRGÅNG 11

Skolan och idrotten

Av Kalle »Badis» Andersson

Få idrotter samlar väl så många ungdomliga utövare som just simsporten, men det medför också en del problem, av vilka skolan-idrotten tycks inta den främsta rollen. Många lärare i de högre skolorna vill gärna skylla idrottande elevers mindre goda framsteg i skolan på idrotten. Den tar för mycket tid! I vissa fall är det säkerligen riktigt, men många gånger dras det förhastade slutsatser.

Som instruktör håller jag bestämt på att skolan och arbetet skall sättas före idrottandet. Men det är med absolut övertygelse — i annat fall skulle jag inte arbeta med idrotten — jag håller på idrotten som en viktig faktor i fråga om ungdomens fostran. Den sker där utan pekfingret och utan en massa förbud och föreskrifter. Idrottandet i sig självt innefattar normer och bara den som följer dem når framgång. Vad det gäller fostran så tycks denna fråga bli allt mer aktuell, om man får döma av tidningarnas ledarspalter och auktoriteters uttalanden. Dessutom läser man allt oftare om hetsen i skolan och jäktandet efter betygspoäng. Man har även både hört och sett varningar för den allt exstremare fackutbildningen. Barnet och den uppväxande människan är väl ändå inte en studierobot, som bara skall sitta på skolbänken? Ungdomen behöver komplement och det i form av en sund utlevelse i en härdande och stärkande idrott.

Är sporten studiehämmande?

Att nu sporten skulle vara studiehämmande tror jag vi omedelbart kan avvisa. Vi har många goda exempel på hur ungdomar både kunnat bli svenska mästare och lärare, ingenjörer och läkare m. m. Den, som har en fast vilja och ett levande intresse för sina göromål klarar sig alltid. Den, som däremot har begåvning men saknar lust gör inga framsteg varken i skolan eller på idrottsbanan. Därav tror jag man kan utläsa, att det är andra faktorer som hämmar ett gott studieresultat.

Det är säkerligen många ungdomar, som i dag går i skolan på grund av föräldrarnas prestigehunger. De är kanske praktiska, fysiskt betonade individer, som finner leda vid stillasittandet i skolan, deras koncentrationsförmåga är dålig, de är ointresserade och känner olust, men så lever de upp, när de kommer exempelvis till simhallen. Där är de i tillfälle att känna tillfredsställelsen av den fysiska utlevelsen. Får de inte kontakt med idrotten blir deras utlevelse kanske av annan och otrevligare art. Det är just dessa villfarelser vi alla vill bekämpa.

Det finns många andra faktorer såsom felaktiga uppfostringsmetoder, tråkiga hemförhållanden och anpassningssvårigheter, som fördärvar studieresultaten. Men om sådana ungdomar fått kontakt med idrotten finner de kanske i kamratgänget och i aktiviteten en samhörighet, som ger deras liv ett rikare innehåll.

Ofta får jag som instruktör höra av en simmargrabb eller -flicka: »Läraren sa att jag måste sluta simma, annars får jag underkänt i det eller de ämnena. Det är simningens fel, att Du är så dålig i skolan!» Det gör mig ont i själen, att inte läraren satt sig mer in i de verkliga förhållandena.

Kanske just den pojken eller flickan är så pass bra, som han eller hon är tack vare trivseln i idrottsgänget.

Ökad kontakt hem – skola

Man talar allt mer om ökad kontakt mellan hemmet och skolan. Jag tror, att vi nu är mogna för att utsträcka kontakten till hemmet-skolan-idrotten. Läraren och idrottsinstruktören kan säkerligen behöva en pratstund om gemensamma adepter. Båda bör handla med ungdomens bästa för ögonen. Men lika väl som läraren bör besinna, att idrottsutövandet kan hjälpa många handicapade ungdomar på traven, bör idrottsinsruktörens arbete ej vara inriktat på att till varje pris skapa idrottstjärnor. Instruktören skall, oavsett adeptens förmåga, ge vad han kan för att hjälpa och vägleda och se till att så många som möjligt kan få vara med. Vi bör i dessa förvildningens och nedbusningens dagar hjälpas åt att skapa goda och gemensamma fostringsmetoder för våra unga.

För någon månad sedan uttalade sig en känd folkhög-