

POLOAKTUELLT

Spelprogram för inomhusserien

FEBRUARI

12 S 02—Tunafors
S 02—Västerås
Elfsborg—Tunafors
Elfsborg—Västerås

22 Hellas—SKK

27 Polisen—Neptun

MARS

9 Västerås—Hellas
Tunafors—Polisen

22 SKK—Polisen

25 Ran—S 02
Norrköping—Elfsborg
Norrköping—S 02
Ran—Elfsborg

27 Neptun—Hellas

APRIL

6 Västerås—Polisen
Tunafors—Hellas

22 Neptun—Norrköping
SKK—Ran
Neptun—Ran
SKK—Norrköping

22 Ran—Norrköping

29 Hellas—S 02
Polisen—Elfsborg
Polisen—S 02
Hellas—Elfsborg

Två nya Smålandsrekord Christer får OS-chans?

Eldfesten i Jönköpings varmbadhus blev som sina föregångare en klar publikframgång och programmet fick också en fin traditionell utformning. Smålandslucians medverkan spred extra glans över tillställningen, som vidare upptog en del vackra illuminationsnummer samt tävlingar i simning. Den senare kategorin slog i år an i särskilt hög grad, enär den resulterade i två nya smålandsrekord. Naturligtvis var det lapp på luckan och publiken föreföll som vanligt vid dessa stilfulla fester mycket nöjd med underhållningen.

Vad siminslagen beträffar så vann även det gehör i hög grad. Det började med frisim 200 meter för damer och här visade unga Margita Ljungberg strålande form samt slog sitt personliga rekord rejält och även distriktsnoteringen på sträckan. Tiden blev så fin som 2.45,5 och understeg Irene Petterssons smålandsrekord med 7,4 sekunder! Det var för övrigt nära att även tvåan Inger Wallin pressat sig under det gamla rekordet, det fattades bara två tiondels sekund för det!

Nästa gren var 400 meter frisim för herrar och här bespetsade man sig på en verkligt spännande kamp mellan kusinerna Christer och Rolf Junefeldt. Den senare hör ju till OS-aspiranterna i simning men just nu tränar han mera atletik än simning, då han måste höja armstyrkan för att få krafter nog till verklig hårdsim. Så för tillfället är han väl heller inte i allra bästa form. Motsatsen sades däremot vara fallet för Christers vidkommande och spänningen inför den stora släktfejden var hur uppskruvad som helst. Rolf tog ledningen och höll den till 250 meter, men sedan kom Christer oerhört starkt, allt slog för honom, inte minst vändningarna, som blev charmanta alltigenom, och efter en energisk forcering gick han förbi samt drog sedan också klart ifrån. Han verkade inspirerad och gav allt vad han hade av krafter i spurten. Tidtagarna såg smått häpna på sina ur, ty tiden blev förbluffande god — 4.51,2!

Det betydde nytt smålandsrekord och en kraftig sänkning av det även i detta lopp. Det gamla rekordet löd på 4.56,5 och innehades av Rolf Junefeldt, som nu kämpat för allt vad han för tillfället var värd och för övrigt tillräckligt skickligt för att även han pressa sig under det gamla rekordet.

Utgången av tävlingen blev glädjande för simsporten i staden på ett särskilt sätt, ty genom Christers fina prestation kan man nog beteckna honom som en klar OS-aspirant även han och det skulle förvåna om han inte inom kort nomineras som en sådan.

Simtävlingarna lämnade följande resultat:

200 meter frisim, damer: 1) Margita Ljungberg 2.42,5 (nytt smålandsrekord); 2) Inger Wallin 2.50,0; 3) Ulla Lagergren 3.02,6; 4) Agneta Ruberg 3.06,4.

400 meter frisim, herrar: 1) Christer Junefeldt 4.51,2 (nytt smålandsrekord); 2) Rolf Junefeldt 4.56,1; 3) Rolf Friberg 5.02,9; 4) Hans-Runnar Liljewall 5.32,2; 5) Caj Jonsson 5.52,2.

50 meter frisim, flickor: 1) Mona Åkesson 34,7; 2) Birgitta Lagergren 36,7; 3) Kersti Öhman 37,1; 4) Birgit Johansson 38,6; 5) Maud Junefeldt 38,0.

50 meter frisim, pojkar: 1) Lennart Westrin 32,9; 2) Åke Skoglund 33,0; 3) Bo Pålsten 34,2; 4) Evertz Lindmark 34,8; 5) Ingvar Andersson 35,8.

Bra fjärilsimtid i Örebro

Göran Åberg, Örebro Simsällskap, gjorde härom dagen en attack mot distriktsrekordet för Närke på 100 m fjärilsim och noterade därvid 1.11,3. Göran, som är bara 15 år, genomförde loppet utmärkt och hade som mellantid drygt 32 sekunder. Det gamla rekordet stod Zune Norén för på 1.15,1.

ÖSS satte för cirka 14 dagar sedan nytt d-rekord på 4×100 m medley herrar. Zune Norén simmade ryggsim på 1.11,6, Sven Thübeck bröstsim på 1.23,0, Göran Åberg fjärilsim på goda 1.13,2 och Finn Haglund fastställde sluttiden till 4.48,2 genom att simma frisim på 1.00,4.

Finska Simförbundet önskar skicka finska elitsimmare till Sverige under vinter- och vårsäsongen 1956

Tävlingsarrangörer kunna därför genom förbundet vända sig till Finska Simförbundet med inbjudningar. Finnarna ämnar bekosta resorna. Uppehället ordnas genom arrangörerna.

Rikstränaren Erik Adlerz

är disponibel för instruktionsverksamhet under vissa tider våren och sommaren 1956. Distrikt och föreningar, som önska besök av Erik Adlerz, skall anmäla detta till Simförbundets kansli före den 1 februari 1956. Ansökningarna härom — gäller även redan inkomna — behandlas vid styrelsens sammanträde den 4 februari 1956.

Verein für Volkstümliches Schwimmen, München

Världsmästaren Herbert Kleins klubb önskar tävla i Sverige. 4—5 simmare med en ledare önskar resa. Bästatider äro: 100 m fritt 2 simmare med 1.01, 200 m fjärilsim 2.27,5, 200 m bröstsim 2.43 och 100 m ryggsim 1.07,5. Starkast är laget i medley med två tyska mästare. Tidpunkt för besöket är ej angiven. Hugade arrangörer bör snarast vända sig till förbundets kansli, som har adressen till föreningen.

AFFÄRSTRYCK, STOCKHOLM 1956

MEDDELANDEN FRÅN
SVENSKA SIMFÖRBUNDET

Simsport

2

15 FEBRUARI · 1956
ÅRGÅNG 11

Skolan och idrotten

Av Kalle »Badis» Andersson

Få idrotter samlar väl så många ungdomliga utövare som just simsporten, men det medför också en del problem, av vilka skolan-idrotten tycks inta den främsta rollen. Många lärare i de högre skolorna vill gärna skylla idrottande elevers mindre goda framsteg i skolan på idrotten. Den tar för mycket tid! I vissa fall är det säkerligen riktigt, men många gånger dras det förhastade slutsatser.

Som instruktör håller jag bestämt på att skolan och arbetet skall sättas före idrottandet. Men det är med absolut övertygelse — i annat fall skulle jag inte arbeta med idrotten — jag håller på idrotten som en viktig faktor i fråga om ungdomens fostran. Den sker där utan pekfingret och utan en massa förbud och föreskrifter. Idrottandet i sig självt innefattar normer och bara den som följer dem når framgång. Vad det gäller fostran så tycks denna fråga bli allt mer aktuell, om man får döma av tidningarnas ledarspalter och auktoriteters uttalanden. Dessutom läser man allt oftare om hetsen i skolan och jäktandet efter betygspoäng. Man har även både hört och sett varningar för den allt exstremare fackutbildningen. Barnet och den uppväxande människan är väl ändå inte en studierobot, som bara skall sitta på skolbänken? Ungdomen behöver komplement och det i form av en sund utlevelse i en härdande och stärkande idrott.

Är sporten studiehämmande?

Att nu sporten skulle vara studiehämmande tror jag vi omedelbart kan avvisa. Vi har många goda exempel på hur ungdomar både kunnat bli svenska mästare och lärare, ingenjörer och läkare m. m. Den, som har en fast vilja och ett levande intresse för sina göromål klarar sig alltid. Den, som däremot har begåvning men saknar lust gör inga framsteg varken i skolan eller på idrottsbanan. Därav tror jag man kan utläsa, att det är andra faktorer som hämmar ett gott studieresultat.

Det är säkerligen många ungdomar, som i dag går i skolan på grund av föräldrarnas prestigehunger. De är kanske praktiska, fysiskt betonade individer, som finner leda vid stillasittandet i skolan, deras koncentrationsförmåga är dålig, de är ointresserade och känner olust, men så lever de upp, när de kommer exempelvis till simhallen. Där är de i tillfälle att känna tillfredsställelsen av den fysiska utlevelsen. Får de inte kontakt med idrotten blir deras utlevelse kanske av annan och otrevligare art. Det är just dessa villfarelser vi alla vill bekämpa.

Det finns många andra faktorer såsom felaktiga uppfostringsmetoder, tråkiga hemförhållanden och anpassningssvårigheter, som fördärvar studieresultaten. Men om sådana ungdomar fått kontakt med idrotten finner de kanske i kamratgänget och i aktiviteten en samhörighet, som ger deras liv ett rikare innehåll.

Ofta får jag som instruktör höra av en simmargrabb eller -flicka: »Läraren sa att jag måste sluta simma, annars får jag underkänt i det eller de ämnena. Det är simningens fel, att Du är så dålig i skolan!» Det gör mig ont i själen, att inte läraren satt sig mer in i de verkliga förhållandena.

Kanske just den pojken eller flickan är så pass bra, som han eller hon är tack vare trivseln i idrottsgänget.

Ökad kontakt hem – skola

Man talar allt mer om ökad kontakt mellan hemmet och skolan. Jag tror, att vi nu är mogna för att utsträcka kontakten till hemmet-skolan-idrotten. Läraren och idrottsinstruktören kan säkerligen behöva en pratstund om gemensamma adepter. Båda bör handla med ungdomens bästa för ögonen. Men lika väl som läraren bör besinna, att idrottsutövandet kan hjälpa många handicapade ungdomar på traven, bör idrottsinsruktörens arbete ej vara inriktat på att till varje pris skapa idrottstjärnor. Instruktören skall, oavsett adeptens förmåga, ge vad han kan för att hjälpa och vägleda och se till att så många som möjligt kan få vara med. Vi bör i dessa förvildningens och nedbusningens dagar hjälpas åt att skapa goda och gemensamma fostringsmetoder för våra unga.

För någon månad sedan uttalade sig en känd folkhög-

SIMSPORT
MEDDELANDEN FRÅN
SVENSKA SIMFÖRBUNDET
SVEAVÄGEN 29 · STOCKHOLM
POSTGIRO: 524 94
Nr 2 • 1956 • Årgång 11

Ansv. utg.
SIGFRID HEYNER
Redaktör:
STIG OHLSSON
Redaktionskommitté:
HENRY RUNSTRÖMER
Telefon:
REDAKTÖREN 51 69 99
ANNONSER OCH
KUNGÖRELSER 10 63 92
Prenumerationspris: kr. 6: – halvår kr. 3: – för 1956
Nästa nummer utkommer omkr. 15 mars

skolerektor och ungdomsledare med värme och glöd för ökad idrottsaktivitet bland ungdomen. Detta följdes ganska tätt av en lika varmhjärtad plädering för idrotten av en icke okänd kriminalkommissarie och senast av en läroverksrektor i en av Stockholms förorter. Han sade bestämt ifrån att sportintresset skall väckas hos ungdomen. Han ansåg det vara en räddning att ungdomen i idrotten kan få utlopp för sin verksamhetslusta.

Vi ser av detta att man i allt vidare kretsar börjar förstå vilket utomordentligt hjälpmedel i fostringsarbetet man har i ett planmässigt idrottsutövande.

SM i lågsvikt

Svenska Simförbundet inbjuder härmed till *1956 års Svenska Mästerskap* i lågsvikt för damer och herrar i Forsgrénska badet, Stockholm, söndagen den 4 mars. Tävlingen är uppdelad på två avdelningar om 7 resp. 3 hopp. I:a avdelningen tager sin början kl. 18.00 och II:a avdelningen kl. 19.30.

Anmälan skall göras senast onsdagen den 29 februari och sändas under adress: Stockholms Kappsimningsklubb, c/o Berndt Holm, Bergsgatan 55, Stockholm K. Efteranmälningar godtagas **ej**.

Deltagarna påminnas om skyldighet att senast den 2 mars inlämna fullständig hoppförteckning.

Tävlingen har utlysts i Svensk Idrott nummer 5 av den 1 februari.

Håll kontakt
med simsport världen runt. — Prenumerera på
Simsport

Svenska Simförbundet inbjuder härmed till

1956 års SM

i Malmö simhall lördagen den 7 och söndagen den 8 april enligt följande program

Lördag 7/4 kl. 16.30:
200 m frisim, damer, försök
kl. 17.30:
800 m frisim, herrar, final
200 m frisim, damer, final
Söndag 8/4 kl. 13.00:
1. 50 m frisim, herrar, försök
2. 50 m frisim, damer, försök
3. 100 m bröstsim, herrar, försök
4. 200 m ryggsim, herrar, försök
5. Hoppuppvisning
6. 50 m frisim, herrar, mellanheat
7. 200 m ryggsim, damer, försök
8. 100 m bröstsim, damer, försök
9. 100 m fjärilsim, herrar, försök
10. 50 m frisim, damer mellanheat

kl. 18.00:
1. Lagsim 4×50 m frisim, damer final
2. 50 m frisim, herrar, final
3. 100 m bröstsim, herrar, final
4. 200 m ryggsim, damer, final
5. Hoppuppvisning
6. 200 m ryggsim, herrar, final
7. 100 m bröstsim, damer, final
8. 100 m fjärilsim, herrar, final
9. Hoppuppvisning
10. 50 m frisim, damer, final
11. Lagsim 4×100 m frisim, herrar, final

Anmälan till tävlingarna skall göras senast tisdagen den 3 april och sändas under adress Redaktör Fritiof Sjö, S:t Knuts Torg 1, Malmö. Inga efteranmälningar godtages. De bästa tiderna kvalificerar sig till final med undantag för 50 m frisim, där de 12 bästa tiderna kvalificerar för mellanheat.

Förening är skyldig att senast kl. 10.00 dag före tävlingarnas start återtaga anmälan för deltagare och lag, som ej ställer upp. Uteblir deltagare utan godtagbar anledning uttager förbundet en straffavgift av Kr. 5 :— pr deltagare och gren.

Reseersättning utgår med hel resa för de tre främsta såväl individuellt som i lag och halv resa till fyran, femman och sexan i individuella tävlingar.



Badmästare Axel Roos, tidigare i Karlskoga, har knutits till varmbadhuset i Grängesberg. Herr Roos är en entusiast av renaste vatten och anses därjämte vara en mycket god instruktör. I Dalarna väntar man sig därför, att Grängesbergs ungdom snart skall göra sig gällande på tävlingsbanorna. (Simfrämjaren).

Från utländska fronter

Av Henry Runströmer

15 fransmän till OS

Franska simförbundet har meddelat sin olympiska kommitté att man räknar med att få sända en 15-mannatrupp till Melbourne. Man siktar då på representation i både herranas och damernas lagkappsimningar; på 4×200 m är OS-kandidaterna Boiteux, Montserret, Jany, Eminente och Collignon, på 4×100 Frost, Sendral, Gouverneur, Vouaux och Arène. Vidare anses på herrsidan Bozon (rygg), Pirolley (fjäril) Pire (hopp) designerade, medan Trillet (frisim), Coignot (rygg), Broussard (bröst) och Maillard (hopp) får slåss om den nionde biljetten. På damsidan får André (rygg), Lusien (fjäril) och Moreau (hopp) kämpa om den sjätte biljetten.

Det är fråga om inte vårt förbund varit alltför blygsamt i sina olympiska anspråk, åtminstone om man jämför dem med det franska friidrottsförbundets, framhåller vår franske kollega François Oppenheim.

Sveriges lagkappsimningschanser i Melbourne torde normalt sett inte vara stort sämre än Frankrikes, men . . .

Wielema ger sig inte

Geertje Wielema, den holländska europamästarinnan i ryggsim, umgicks i fjol med tankar på att lägga upp men har ångrat sig och tänker nu försöka kvalificera sig för OS i Melbourne. Hon skulle bra gärna vilja byta ut silvermedaljen från Helsingfors mot guld, men det är inte ens säkert om hon kan kvalificera sig i specialgrenen, där hon möter järnhård konkurrens i landsmaninnorna Lenie de Nijs, Joke de Korte och Jophie van Alphen. Som bekant får en nation endast möta upp med tre representanter i varje gren. Men Wielema hör nu också till världseliten i frisim och bör kunna säkra sin olympiabiljett som lagsimmerska på 4×100 meter, där man behöver minst fem flickor goda för tider under 1.08 på lång bana.

Italien är Romani

Den lista över 1955 års bästa italienska tider (för alla reglementsenliga bassänger) som publicerats i »Nuoto» visar klar standardförbättring, men fortfarande förfogar Italien dock endast över en simmare av internationell toppklass nämligen Angelo Romani.

I nedanstående lista finns namn och tid på ettan i varje gren samt vidare tid för femte och tionde man på resp. distanser:

Herrar: 100 m fritt, Romani 57,2 — 60,8 — 62,1. 200 m fritt, Romani 2.06,5 — 2.17,3 — 2.22,6. 400 m fritt, Romani 4.36,2 — 5.04,1 — 5.12,9. 1500 m fritt, Romani 19.02,6 — 20.56,6 — 22.45,4. 100 m rygg, Massaria 1.07,9 — 1.12,0 — 1.14,4. 200 m bröst, Marilli 2.47,5 — 2.50,7 — 2.53,5. 200 m fjäril, Lazzari 2.42,2 — 2.54,6 — 3.00,2.

Damer: 100 m fritt, Nardi 1.10,8 — 1.16,7 — 1.17,4. 400 m fritt, Nardi 5.42,1 — 6.04,9 — 6.17,1. 100 m rygg, Martinelli 1.22,2 — 1.25,6 — 1.30,1. 200 m bröst, Solari 3.02,9 — 3.16,3 — 3.25,8. 100 m fjäril, Solari 1.23,7 — 1.35,5 — (endast åtta tider).

Hopparbredd i Sovjet

Ända fram till 1953 ägde de ryska mästerskapen i simhopp rum samtidigt med mästerskapen i simning och samlade aldrig mer än 20—30 deltagare. Sedan dess har de arrangerats separat vid annan tidpunkt än simmästerskapen och i höstas, då tävlingarna ägde rum i Moskva fick hopparna t. o. m. den annars svårflirtade pressen att applådera genom att uppvisa 190 deltager. Det förekom emellertid också en smula kritik i berömmet över bredden. Alla var inte tillräckligt kvalificerade. Man gjorde dock några goda fynd på herrsidan av vilka följande, som är i åldern 17—18 år, torde komma att göra sig gällande i internationell konkurrens vad det lider: Pintchouk, Michine, Zeimanovitch (Ukraina), Kasakov (Moskva), Polouliakh (Georgien), Andrinossov (Leningrad), Alexeev, Portnov (Aserbejdsjan). Bland damerna var det däremot sämre ställt med stjärnskott och hoppet mellan de fyra ledande moskvahopperskorna och övriga var mycket stort.

DYNAMO FRÅN MOSKVA vann den ryska inomhusserien i polo, som utkämpades under åtta dagar i ryska arméns simhall mellan de 10 bästa sovjetlagen. Dynamo fick 15 poäng av 18 möjliga. Närmast följde två andra moskvalag nämligen Torpedo och Pétrel. Ryska arméns lag, som vann serien 1954—55, kom nu fyra före Pétrel från Kiev.

SOROKIN har vid tävlingar i Leningrad förbättrat det ryska rekordet på 200 m rygg till 2.26,5. Fransmannen Bozons världsrekord lyder på 2.18,3.

HÉDA FROST, den 18-åriga simmarflickan från Algeriet, som fransmännen hoppats så mycket av — i fjol pressade hon sin bästa 400-meterstid till 5.09,6 — kör nu 7.000 meter om dagen för sin fordrande instruktör Emile Soron.

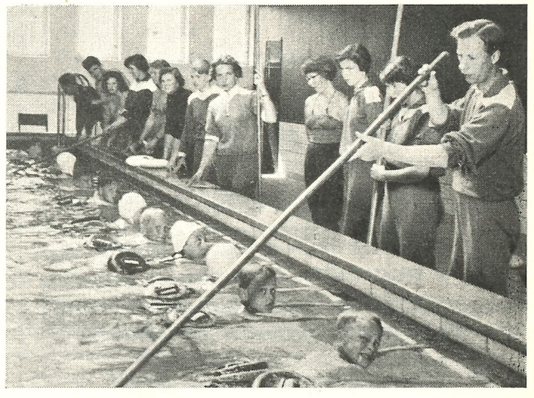

Den här bilden visar deltagare i en simlärarkurs i arbete i den nya barnbassängen i Borås varmbadhus. Bassängen ligger intill stora simhallen men dock avskild från den. Undervisningen blir naturligtvis inte så ansträngande för lärarna i ett avskilt rum. Genom att bassängkanten ligger 60 cm över golvet underlättas också kontakten mellan lärare och elever. Bassängen betecknas som en fullträff. (Simfrämjaren).

Visste Du att...?

● Då Marylin Bell på rekordtid sam över den 51 km breda Ontariosjön fick hon en check på 60.000 dollar i pris. Ett företag spenderade ytterligare 10.000 dollar, ett annat bolag gav henne en lyxbil och hon fick ytterligare värdefulla presenter. Under loppet av 15 månader har den 17-åriga flickan tjänat ihop en miljon dollar (5 milj. kronor).

● En östtysk simmartrupp turnerat i Kina och mött hårt motstånd. I Peking blev det sex kinesiska segrar mot fem tyska. Bästa resultat nådde kinesen Lin Tschin-Tschu med rekordtiden 58,6 på 100 m fritt. Tysken Enke simmade 200 m bröstsim på 2.44 men blev endast trea.

● De två unga holländska simmerskorna Lenie de Nijs och Mary Kok gjorde en gemensam attack mot landsmaninnan Wielemans världsrekord på 3×100 m medley, 4.17,9. Distansen är rätt ovanlig — vanligen simmas ju 4×100. På 3×100 simmar man rygg, bröst och fritt samt slipper alltså fjäril.

● Australiern Murray Rose har noterat nytt världsrekord på 880 yards fritt med 9.34,3. Det gamla rekordet hade landsmannen Marshall med 9.37,5. Simningen ägde rum i Sydneys 55-yards-bassäng, där Lorraine Crapp satte världsrekord för damer på samma sträcka med 10.34,6.

● Holländskan Atie Voorbij hotade världsrekordet på 100 m fjäril vid tävlingar i Hilversum. Hennes tid, 1.13,3 överstiger rekordet med endast två tiondelar.

● Den 18-årige australiern David Thiele noterat nytt världsrekord på 100 meter ryggsim med 1.04,7 vid tävlingar i Brisbane. Det gamla rekordet hölls av amerikanen Oaykawa med tiden 1.05,6 min.

Artiklar för simsport

★ SVIKTAR *av limmad furu*
★ SVIKTMATTOR *av kokosgarn*
★ SVIKTANORDNINGAR
★ AVGRÄNSNINGSLINOR *med flöten för simbanor*
★ SIMDYNOR *av styrofor och gummi*
★ SIMSTÄNGER *av aluminium*
★ VATTENPOLOBOLLAR *i impregnerat läder*
★ LIVBOJAR *lagenliga av kork och styrofor*
★ RÄDDNINGSSTÄNGER
★ DJUPDYKNINGSSÄNKEN
★ LIVRÄDDNINGSATTRAPPER

IDROTTSMAGASINET

Birger Jarlsgatan 5 Stockholm Telefon växel 20 88 25

Tävlingskalender

Februari

18—19 Berlin: Internationella hopptävlingar
22 Stockholm: Inomhusserien i polo
25 Karlstad: DM
26 Stockholm: DM i lågsvikt
27 Stockholm: Inomhusserien i polo
28 Örebro: DM

Mars

3— 4 Uppsala: Division II-polo
4 Stockholm: SM i lågsvikt, nationella simtävlingar, Tävling om vandringspris på 200 m frisim herrar
4 Örebro: DM
4 Karlstad: Pokaltävling
9 Eskilstuna: Inomhusserien i polo
Trelleborg: Division II-polo
17 Stockholm: Skolsimningar
18 Uppsala: Simhoppsgala
18 Stockholm: Skolsimningar
19 Stockholm: Inomhus-DM
20 Stockholm: Skolsimningar
21 Stockholm: Inomhus-DM
22 Stockholm: Inomhusserien i polo
24—25 Eskilstuna: Division II-polo
25 Malmö: Inomhusserien i polo
27 Stockholm: Inomhusserien i polo

April

6 Eskilstuna: Inomhusserien i polo
7—8 Malmö: Inomhus-SM
15 Stockholm: Hellas 20-manna
22 Eskilstuna: Nationella tävlingar
22 Stockholm: Inomhusserien i polo
22 Malmö: Inomhusserien i polo
29 Stockholm: Inomhusserien i polo

Maj

4 Bremerhaven: Internationella hopptävlingar

Juni

23—24 Wien: Internationella hopptävlingar
29—30 Helsingfors: Landskamp mot Finland

Juli

21—22 Lidköping: SM, kombinerade höga hopp
28—29 Östersund: Norrländska Simmästerskapen

Augusti

3— 5 Halmstad: SM i simning (Stora)
18—19 Varberg: Landskamp mot Polen
25—26 Danmark: Nordiska Juniormästerskapen

September

8— 9 Stockholm: Junior-SM (inomhus)

Som synes är denna tävlingskalender ofullständig. För att i nästa nummer av Simsport kunna införa en aktuell tävlingskalender uppmanas alla arrangörer att snarast insända uppgift om data för sanktionerade tävlingar.

Rättelser och tillägg i Minneslista för arbetsåret 1956

Funktionärer och domare (sid. 5)
I klass domare i hopp, som visat sig ägna ett gediget kunnande kan genom sin förening söka godkännande som elitdomare. Sådan ansökan skall senast den 1 mars insändas till Simförbundet och kan godkännas först sedan vederbörande genomgått teoretiskt och praktiskt prov på tid och plats, som Simförbundet bestämmer. Godkänd elitdomare skall sedan årligen insända ansökan och minst en gång vart fjärde år genomgå nytt prov.

Utlysning av allmän tävling
skall ske i enlighet med gällande föreskrifter i regelboken. Mästerskapstävling, SM och DM för seniorer och juniorer skall vara utlyst i Svensk Idrott minst 1 månad före första tävlingsdagen.

Följande tävlingsdagar (sid. 6)
äro fastställda för år 1956:

4 mars SM i lågsvikt, Stockholm
7— 8 april Inomhus SM, Malmö
29—30 juni Landskamp mot Finland, Helsingfors
21—22 juli SM i komb. höga hopp och livräddn. Linköping
28—29 juli Norrländska Simmästerskapen, Östersund
3— 5 aug. SM i simning och hopp, Halmstad
18—19 aug. Landskamp mot Polen, Varberg
25—26 aug. Nordiska Juniormästerskapen, Danmark
8— 9 sept. Svenska Juniormästerskapen, Stockholm

SM inomhus i Malmö
Lördagen den 7 april
kl. 16.30 200 meter frisim, damer, försök
kl. 17.30 800 meter frisim, herrar, final
200 meter frisim, damer, final

Söndagen den 8 april
kl. 13.00
1. 50 m frisim, herrar, försök
2. 50 m frisim, damer, försök
3. 100 m bröstsim, herrar, försök
4. 200 m ryggsim, herrar, försök
5. Hoppuppvisning
6. 50 m frisim, herrar, mellanheat
7. 200 m ryggsim, damer, försök
8. 100 m bröstsim, damer, försök
9. 100 m fjärilsim, herrar, försök
10. 50 m frisim, damer, mellanheat

kl. 18.00:
1. Lagsim 4×50 m frisim, damer, final
2. 50 m frisim, herrar, final
3. 100 m bröstsim, herrar, final
4. 200 m ryggsim, damer, final
5. Hoppuppvisning
6. 200 m ryggsim, herrar, final
7. 100 m bröstsim, damer, final
8. 100 m fjärilsim, herrar, final
9. Hoppuppvisning
10. 50 m frisim, damer, final
11. Lagsim 4×100 m frisim, herrar, final

JSM Stockholm (sid. 8)
Tävlingsdagarna ändrade till lördagen den 8 september och söndagen den 9 september.
(sid. 13) sista stycket sista meningen: »Riksförbundets mästerskapstecken (SM, DM, JDM, individuellt eller lag) få utdelas endast i tävlingar där minst två tävlande (två lag) starta.»

Resultat från simtävlingarna i Nyköping

100 m frisim, herrar
1) Hans Lindström, Neptun 1.00,1. 2) Tore Synnerholm, Neptun 1.00,3. 3) Claes-Åke Lindberg, Nyköpings SS 1.03,0. 4) Ove Andersson, Nyköpings SS 1.03,2. 5) Rune Jansson, Neptun 1.04,7. 6) Runar Svensson, Tunafors 1.05,4. 7) Per Sabelström, Nyköpings SS 1.06,1.

60 m bröstsim, flickor
1) Ulla Malmén, Neptun 53,0. 2) Berit Piper, Neptun 55,0. 3) Kirsten Jensen, Tunafors 55,4. 4) Gun-Britt Eriksson, Nyköpings SS 59,2.

100 m bröstsim, damer
1) Lisbeth Jansson, Nyköpings SS 1.26,9. 2) Barbro Segerström, Tunafors 1.33,5. 3) Tanya Nilsson, Neptun 1.34,0. 4) Ingrid Jacobsson, NKK 1.34,5. 5) Ulla Malmén, Neptun 1.35,2. 6) Berit Piper, Neptun 1.35,6.

60 m frisim, flickor
1) Bibbi Segerström, Neptun 43,8. 1) Birgitta Ressner, Neptun 43,8. 3) Tanya Nilsson, Neptun 44,8. 4) Carola Svensson, Nyköpings SS 47,5. 5) Viveka Follin, Tunafors 48,1. 6) Gunilla Järleby, Nyköpings SS 51,0.

200 m bröstsim, herrar
1) Gunnar Wahlberg, Nyköpings SS 2.52,3. 2) Gillis Granström, Hellas 2.53,4. 3) Lars Andersson, Tunafors 3.04,9.

100 m frisim, herrar, A-juniorer
1) Lars Ström, NKK 1.07,3. 2) Ulf Dahm, NKK 1.10,0. 3) Göran Wiklund, Tunafors 1.10,8. 4) Lars-Åke Lindberg, Nyköpings SS 1.16,0.

100 m frisim, damer
1) Anita Hellström, Neptun 1.09,9. 2) Birgitta Eriksson, Tunafors 1.13,2. 3) Ann Bohm, Tunafors 1.15,0. 4) Monica Fuchs, NKK 1.16,8. 5) Agneta Karlsson, Tunafors 1.17,9. 6) Marianne Lindberg, Neptun 1.20,5. 7. Solveig Pettersson, Tunafors 1.21,9.

400 m frisim, herrar
1) Willy Hemlin, NKK 4.53,7. 2) Stig-Åke Person, Tunafors 5.07,1. 3) Claes-Åke Lindberg, Nyköpings SS 5.11,0. 4) Hans Lindström, Neptun 5.11,4.

60 m fjärilsim, flickor
1) Inga-Lill Larsson, Neptun 55,0. 2) Berit Strand, Nyköpings SS 1.01,6.

100 m fjärilsim, damer
1) Inger Sjöberg, Neptun 1.25,6. 2) Lisbeth Jansson, Nyköpings SS 1.28,6. 3) Ulla Linnér NKK 1.33,0.

100 m ryggsim, herrar
1) Bo Larsson, Neptun 1.12,1. 2) Willy Hemlin, NKK 1.14,5. 3) Lennart Lindberg, Nyköpings SS 1.18,6. 4) Runar Svensson, Tunafors 1.24,3.

60 m bröstsim, pojkar
1) Tony Gustafsson, Nyköpings SS 59,0. 2) Kurt Gustafsson, Nyköpings SS 1.00,0. 3) Kjell Sjöö, Nyköpings SS 1.12,8.

60 m frisim, pojkar
1) Rolf Wasston, Neptun 40,1. 2) Kurt Stenkvist, Nyköpings SS 42,0. 3) Jan-Åke Tunbladh, Nyköpings SS 44,4. 4) Lennart Gustafsson, Nyköpings SS 47,1. 5) Toni Gustafsson, Nyköpings SS 53,0. 6) Göran Johansson, Nyköpings SS 1.08,0.

4×100 m frisim, damer
1) Neptun 5.09,4. 2) Nyköpings SS och NKK 5.11,4. 3) Tunafors 5.14,0.

4×100 m medley, herrar
1) Neptun 4.57,4. 2) Nyköpings SS 5.19,0. 3) Tunafors 5.34,0.

Herr redaktör

På sin tid drog Lubbe Nordström i härnad mot vad han kallade »Lort-Sverige» och som bestod i besvärliga och folkhälsan hotande föroreningar på olika sätt och där det var särskilt påkallat att ropa på hälsovård.

Hur är det i dag? Har det blivit mycket bättre sedan Lubbes ljungande apell? Det bör erkännas att något har gjorts för att få det bättre. Men skyddande åtgärder mot föroreningar av hälsovådligt slag motverkas av att snusket tilltagit i större skala. Detta beträffande särskilt våra vatten, som det badas i och där vi har våra friluftsbad. Hur skyddas dessa? I regel inte alls. Åtminstone inte i den bygd —Krylbo— skrivaren befinner sig i.

I tillväxande tätorter, där man nödgats ordna med vatten och avlopp, åläggs kommuner att anlägga reningsverk, s. k. grovrening, vilket icke är till fyllest. Men industrierna, som funnits förut — därav en kloratfabrik och en dito för aluminiumtillverkning samt den äldre industrin vid ett järnverk och en stad på 10,000 invånare har *ingen* rening av avloppsvattnet, som går direkt ut i förbiflytande älv. Denna älv rinner genom tätorter på 16.000 människor, där det badas och där älven är det enda närmast tillgängliga badvattnet.

Det är Dalälven det gäller. Där har man att brottas med ständigt ökad förorening, som gjort att man signalerat »uppror» ända ned till Skutskär.

Det tycks emellertid vara ganska svårt att få liv i hälsovårdsnämnderna i resp. orter, som skall vara hälsovårdande myndigheter och vars hjälp man därför påkallar. Självfallet skulle uppmärksamhet på och beivrandet av föroreningar lända till att det blev bättre. När en kommun kan åläggas rena sitt avloppsvatten, så borde även industrin i samma kommun förhindras *grovorena* genom utsläppandet av avloppen direkt. Dessa föroreninar är också ett hot mot våra med stora investeringar uppförda friluftsbad. Om vattnet var nöjaktigt rent när dessa byggdes, så kan ökad förorening lända till att det blir badförbud och friluftsbaden stängs.

Så var fallet med ett friluftsbad, som uppförd es i Åsboviken vid Dalälven 1951. Där drabbades man av badförbud tre år senare — den gången på grund av en felaktigt nitisk hälsovårdsnämnd, som tog vattenprov under själva vårfloden, då föroreningen är nådå större. Men hotet mot det friluftsbadet kvarstår, fast det upphävdes efter några dagar den gången. Senare har det visat sig vara hart när omöjligt att få hälsovårdsmyndigheterna att ingripa mot oljeuttömningar i älven. Dessa uttömningar flyter med miltals till otrevnad och naturligtvis även stor skada. Inte bara människor lider av denna otrivsel och hot mot folkhälsan, även fågellivet, fisket och vegetationen tar skada.

De som sysslar med våra friluftsbad och arbetar för simsportens utbredande i vårt land bör iaktta största möjliga vakenhet och fortast möjligt påkalla samhällets hjälp mot hotande vattenföroreningar, som i modern tid breder ut sig oroväckande och som det kostar miljarder att avhjälpa i sin helhet. Orenligheten kan bekämpas lokalt utmed och efter våra vattendrag genom tillsyn av hälsovårdsmyndigheterna och bekämpandet av sopor och snusk och förhindrandet av att vattendragen blir stinkande kloaker.

Vän av folkhälsan

Arrangörer av ungdomsläger under sommaren 1956

som utan kostnad för arrangören kunna emottaga en eller ett par ungdomar från våra nordiska grannländer, ombedes snarast meddela detta till förbundets kansli. Nordiska Simförbundet vill nämligen befrämja och fortsätta det givande ungdomsutbytet mellan de nordiska länderna. Svenska ungdomar, som under sommaren 1956 önska deltaga i någon ungdomskurs i Danmark, Finland eller Norge, möjligen även Island, kunna genom sin förening anmäla sitt intresse för en sådan kurs till Simförbundets kansli. Så snart Nordiska Simförbundet erhållit begärt besked angående ungdomskurserna, kommer en sammanställning över dessa att publiceras i Simsport.

Fina tider i Munksund

12-årig flicka i Munksund simmade 100 på 1.16,7. 50 meter på 33,9 vid årets sista tävling i Munksund. Göran Larsson simmade fjäril på 1.09,6 efter en hård strid med Munksunds lovande fjärilsimmare Lennart Holmgren, den senare ledde till 80 meter, men efter en ordentlig kallsup för den senare, så blev det inte någon slutstrid.

Eric Forslund förbättrade sin rekordtid på 100 m rygg till 1.10,4 trots uteblivet motstånd. Det hade kunnat bli något annat om Göran Larsson, Curt Furberg, Rolf Olander och Peter Bergengren ställt upp, alla dessa simmare äro ryggspecialister. Samma sak upprepades vid 100 m, för ingen av stjärnorna ställde upp i den grenen heller. Man frågar sig oroligt, är det f. n. endast OS lagsträckorna, som intresserar? Hur kommer det att inverka på bröst, rygg och fjärilgrenarna inom en framtid?

A. Swall

100 m frisim herrar:

1) Eric Forslund MSS 1.02,2, 2) Bengt Furberg SSK 1.08,0, 3) G. Friman BBK 1.14,2.

200m frisim herrar:

1) Peter Bergengren SSK 2.19,5, 2) Curt Furberg SSK 2.28,5.

100 m fjärilsim herrar:

1) Göran Larsson S 02 1.09,6, 2) Lennart Holmgren MSS 1.14,5

100 m bröstsim herrar:

1) Anders Strömberg MSS 1.21,5, 2) Gunnar Björklund SSK 1.22,7, 3) Ralf Näsvall Boden BK 1.31,7.

100 m ryggsim herrar:

1) Eric Forslund MSS N.rek. 1.10,4, 2) G. Bergengren SSK 1.23,6.

100 m bröstsim damer:

1) Marg. Wassberg MSS 1.34,6, 2) Gunilla Forsberg BBK 1.35,7, 3) Ulla Brännström BBK 1.35,9, 4) Majken Öberg MSS 1.43,0.

100 m frisim damer:

1) Monica Krook BBK 1.13,7, 2) Mona Flodström MSS 1.16,7, 3) Siv Berggren MSS 1.18,0, 4) Cilla Loggert BBK 1.27,0.

50 m frisim herrar:

1) Göran Larsson S 02 26,4, 2) Rolf Olander SSK 27,2, 3) Peter Bergengren SSK 27,7, 4) Kurt Furberg SSK 27,8, 5) S-O Jonsson MSS 27,9.

50 m frisim damer:

1) Siv Berggren MSS 33,5, 2) Mona Flodström MSS 33,9, 3) A-Br. Wiberg BBK 34,3, 4) Eva Abrahamsson MSS 37,1.

Ändra adress

Ett flertal försändelser till distriktsförbundets simsektioner och föreningar har kommit i retur till förbundskansliet, vilket tvingar oss att ännu en gång påminna om att adressförändringar skall anmälas till förbundet.

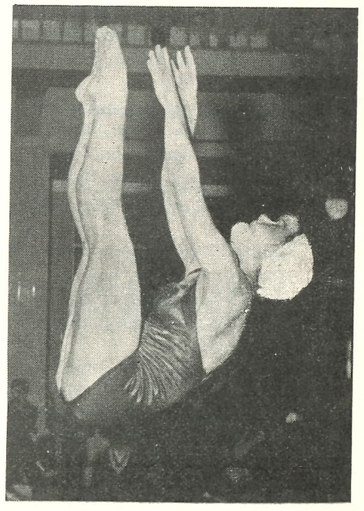

Sveriges förnämsta simhopperska danskfödda Birte Hanson har nu fått chansen att representera Sverige vid OS i Melbourne, efter att en svensk motion ändrat OS-regeln.

Allsvenska simserien

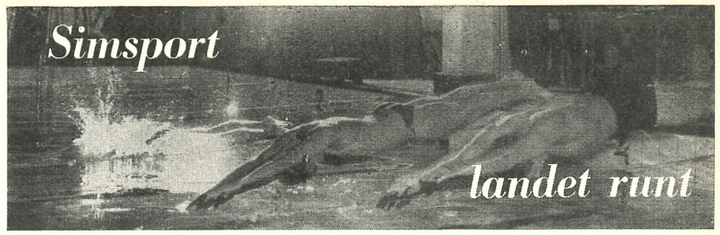

Ryggsim

GRUPP I

Seniorer, herrar

1.	Jönköpings SLS ..	3.650,4	11.541,0
2.	SK Poseidon	3.559,9	11.260,8
3.	Tunafors SK	3.563,6	10.538,5
4.	Norrköpings KK .	3.521,0	10.406,6
5.	Trelleborgs SS ...	3.528,1	10.241,2
6.	Örebro SS	3.271,6	10.018,5
7.	Uppsala SS	3.263,5	9.848,5
8.	Karlstads SS	2.593,1	5,421,9
9.	Karlskrona SS ...	—	3.327,7

Individuellt:

1) Hans Andersson, Tunafors SK, 1.08,6. 2) Nils Lundgren, Trelleborgs SS 1.10,1. 3) Zune Norén, Örebro SS 1.11,6. 4) Leif Jönsson, Trelleborgs SS och Jan Andsberg, Poseidon 1.12,4. 6) Willy Hemlin, NKK 1.12,8. 7) Bernt Åke Carlsson, Jönköpings SLS 1.12,9. 8) Anders Pettersson, Jönköpings SLS 1.13,6. 9) Sven Gunnar Carlsson, NKK 1.14,1. 10) Bo Lundberg, Upsala SS 1.14,9. 11) Rolf Junefelt, Jönköpings SLS 1.15,2. 12) Rolf Friberg, Jönköpings SLS och Per Wrahme, Poseidon 1.15,7. 14) Torsten Ringkvist, Poseidon 1.16,4. 15) Håkan Westesson, Poseidon 1.16,8. 16) Stig Åke Persson, Tunafors SK 1.16,9. 17) Rune Svensson, Tunafors SK 1.17,0. 18) Paul Yman, NKK och Finn Haglund, Örebro SS 1.17,1. 20) Ulf Dahm, NKK 1.19,2. 21) Owe Karlsson, Upsala SS 1.19,6. 22) Lars Andersson, Tunafors SK 1.19,9. 23) Bengt Zachrisson, Upsala SS 1.20,0. 24) Wollmar Alm, Upsala SS 1.20,3. 25) Börje Kroon, Trelleborgs SS 1.20,7. 26) Sven Lund, Trelleborgs SS 1.21,1. 27) Göran Åberg, Örebro SS 1.21,6. 28) B. O. Almstedt, Örebro SS 1.25,9. 29) Bengt Johansson, Karlstads SS 1.27,3. 30) P. O. Ljungdahl, Karlstads SS 1.27,5. 31) Åke Hansson, Karlstads SS 1.28,2. 32) B. Liljeberg, Karlstads SS 1.29,8.

A-juniorer, herrar

1.	Munksunds SS	3.247,3	9.503,4
2.	IF Castor	2.961,1	8.728,5
3.	Upsala SS	3.023,1	8.284,5
4.	Eskilstuna SS	2.716,7	8.239,7
5.	Karlstads SS	2.859,8	5.618,0

Individuellt:

1) Eric Forslund, Munksunds SS 1.10,5. 2) Runo Romell, Castor 1.11,6. 3) Göran Eriksson, Karlstads SS 1.14,4. 4) Tore Persson, Upsala SS 1.15,0. 5) Lennart Holmgren, Munksunds SS 1.19,2. 6) Gunnar Juhlin, Eskilstuna SS 1.20,0. 7) Håkan Wassdahl, Castor 1.20,9. 8) Bo Jansson, Upsala SS 1.21,6. 9) Jerry Edin, Munksunds SS 1.23,2. 10) Per Lindström, Castor 1.24,0. 11) Sören Andersson, Karlstads SS 1.24,2. 12) Anders Strömberg, Munksunds SS 1.24,8. 13) Glen Pettersson, Upsala SS 1.25,1. 14) Sigvard Alm, Upsala SS 1.26,5. 15) Ernst Rydahl, Karlstads SS 1.26,9. 16) Claes Thorell, Eskilstuna SS 1.27,0. 17) Stig Eriksson, Eskilstuna SS 1.28,6. 18)Göran Hagman, Eskilstuna SS 1.30,1. 19) Rolf Otterberg, Karlstads SS 1.34,0. 20) Hans-Erik Bredhe, Castor 1.41,1.

B-juniorer, herrar

1.	Jönköpings SLS .	2.957,1	8.829,4
2.	Trelleborgs SS ...	2.660,6	8.238,8
3.	SK Poseidon	2.415,5	7.955,3
4.	Bodens BK	2.706,9	7.844,1
5.	Upsala SS	2.592,6	7.774,9
6.	Sthlmspolisens IF .	2.646,1	7.710,2
7.	Norrköpings KK .	2.683,1	7.467,8
8.	IK Sirius	2.211,2	6.781,1
9.	Karlstads SS	2.108,3	4.432,1
10.	IF Castor	964,7	4.379,5

Individuellt:

1) Christer Junefelt, Jönköpings SLS 1.14,2. 2) Ronnie Lindström, Sthlmspolisens IF 1.16,6. 3) Göran Lindberg, Bodens BK 1.17,3. 4) Roland Lind, Norrköpings KK 1.17,8. 5) Anders Timdahl, Sirius 1.19,9. 6) Åke Nilsson, Trelleborgs SS 1.21,8. 7) Hans Gunnar Liljenvall, Jönköpings SLS 1.22,0. 8) Bo Pettersson, Upsala SS 1.22,1. 9) Evertz Lindmark, Jönköpings SLS 1.23,6. 10) Bengt Karlsson, Upsala SS 1.23,4. 11) Johan Klemming, Trelleborgs SS och Bertil Liljenberg, Poseidon 1.23,8. 13) Malte Larsson, Norrköpings KK 1.25,2. 14) Jan Persson, Poseidon 1.27,5. 15) Claes Wiberg, Trelleborgs SS 1.28,2. 16) Lennart Säwe, Bodens BK 1.28,9. 17) Gunnar Friman, Bodens BK 1.29,2. 18) Lars Erik Bergman, Sthlmspolisens IF 1.30,0. 19) Jan Flank, Sthlmspolisens IF 1.31,2. 20) Ulf Henerud, Bodens BK 1.32,3. 21) Lars Ohlsson, Upsala SS 1.32,8. 22) Anders Forsén och Roger Pettersson, Norrköpings KK 1.33,4. 24) Johny Hellström, Jönköpings SLS 1.34,0. 25) Christer Boberg, Karlstads SS 1.34,4. 26) Lars Erik Bengtsson, Sthlmspolisens IF 1.35,0. 27) Stig Åke Bergstedt, Karlstads SS 1.36,4. 28) Leif Andersson, Trelleborgs SS 1.36,5. 29) Leif Stjernberg, Upsala SS 1.37,1. 30) Knut Leijon, Poseidon 1.38,2. 31) Håkan Ehrnlin, Karlstads SS 1.38,6. 32) Jan Gylldén, Poseidon 1.38,8. 33) Björn Pettersson, Sirius 1.40,7. 34) Urban Ehrnvall, Sirius och Björn Andersson, Karlstads SS 1.42,3. 36) Christer Näsström, Castor 1.44,8. 37) Bo Asp, Sirius 1.46,7. 38) Torben Grut, Castor 1.52,2. 39) Ulf Berggren, 2.29,3.

A-juniorer, damer

1.	Norrköpings KK ..	3.444,4	9.966,7
2.	Bodens BK	3.266,6	9.923,2
3.	Tunafors SK	2.665,3	8.980,4
4.	Upsala SS	2.915,9	8.663,7
5.	IFK Sthlm	2.569,2	8.547,8
6.	Munksunds SS	2.558,0	8.521,1
7.	Örebro SS	2.539,4	8.205,3

Individuellt:

1)Birgitta Ljunggren, NKK 1.21,0. 2) Monica Krook, Bodens BK 1.22,2. 3) Monica Fuchs, NKK 1.23,0. 4) Caisa Brännström, Bodens BK 1.26,4. 5) Ulla Linér, NKK 1.31,7. 6) Ragna Löfstrand, IFK 1.31,8. 7) Marianne Persson, Upsala SS 1.32,6. 8) Birgitta Eriksson, Tunafors SK 1.33,4. 9) Anita Ek, Upsala SS 1.34,8. 10) Giggi Sundholm, Bodens BK 1.35,5. 11) Anita Karlsson, Upsala SS och Ingrid Jacobsson, NKK 1.36,0. 13) Berit Mattsson, Örebro SS 1.36,1. 14) Mona Flodström, Munksunds SS och Lillemor Elgh, Upsala SS 1.36,2. 16) Anne-Britt Wiberg, Bodens BK och Britt Dahlström, IFK 1.37,0. 18) Anne Bohm, Tunafors SK 1.38,4. 19) Agneta Karlsson, Tunafors SK 1.38,5. 20) Siv Berggren, Munksunds SS 1.39,0. 21) Marianne Jonsson, Örebro SS 1.39,2. 22) Mary Wassberg, Munksunds SS 1.43,1. 23) Berit Gustafsson, Örebro SS 1.45,0. 24) Birgitta Ramdahl, Örebro SS 1.47,5. 25) Majken Öberg, Munksunds SS 1.48,0. 26) Barbro Flodström, Tunafors SK 1.48,3. 27) Birgitta Liljedahl, IFK 1.49,0. 28) Marie Östman, IFK 1.50,1.

B-juniorer, damer

1.	SK Neptun	3.144,7	9.520,4
2.	Jönköpings SLS .	3.246,8	9.464,3
3.	SK Poseidon	2.999,1	9.023,4
4.	Stockholms KK .	2.773,2	8.804,2
5.	Trelleborgs SS ..	2.834,7	8.670,2
6.	Helsingborgs SS .	2.601,1	8.424,8
7.	Norrköpings KK .	2.759,2	7.983,9
8.	Bodens BK	2.659,1	7.695,1
9.	IF Castor	2.323,3	7.447,7
10.	IFK Sthlm	2.281,1	6.845,5
11.	Upsala SS	2.102,5	6.751,2
12.	IK Sirius	1.944,3	6.297,0
13.	Karlstads SS	2.694,3	5.594,8

Önske-byxan

för alla simhoppare och polospelare är den högklassiga amerikanska latex-byxan "Splendid." Finnes i färger svart eller marinblå i storlekar 3—6.

Pris kr. 15: —

SVENSKA SIMFÖRBUNDET
Sveavägen 29
Stockholm

Individuellt:

1) Gull-Britt Jönsson, Poseidon1.22,8. 2) Birgitta Lagergren, Jönköpings SLS 1.27,0. 3) Ulla Jönsson, Trelleborgs SS 1.28,0. 4) Birgitta Öhman, Neptun 1.28,2. 5) Anita Hellström, Neptun 1.29,1. 6) Monica Öberg, Neptun 1.30,1. 7) Agneta Borglin, Jönköpings SLS 1.30,8. 8) Margita Ljungberg, Jönköpings SLS 1.30,9. 9) Ulla Lagergren, Jönköpings SLS 1.31,1. 10) Lillemor Ramstedt, NKK 1.31,8. 11) Valda Freivalds, Sirius 1.33,8. 12) Sonja Löfstrand, IFK 1.33,5. 13) Lillemor Keider, Poseidon och Marianne Lundqvist, Karlskrona SS 1.34,0. 15) Kerstin Myrén, Karlstads SS 1.34,3. 16) Yvonne Kjellgren, SKK 1.34,6. 17) Totta Mathiasson, Helsingborgs SS 1.34,7. 18) Ulla-Britt Elf, SKK 1.35,9. 19) Agneta Prellner, Poseidon 1.36,0. 20) Vesla Lindgren, Castor 1.37,2. 21) Gun Mårtensson, Trelleborgs SS 1.37,5. 22) Elisabeth Ankarcrona, Bodens BK 1.37,7. 23) Ylva Zernell, Karlstads SS 1.38,1. 24) Inger Blomkvist, Bodens BK 1.38,5. 25) Tanya Nilsson, Neptun, Birgitta Johansson, SKK och Ulla-Britt Andersson, Trelleborgs SS 1.39,2. 28) Cilla Loggert, Bodens BK, Gudrun Johnni, SKK och Elisabeth Nyström, Karlstads SS 1.39,7. 31) Bodil Bengtsson, Helsingborgs SS 1.40,2. 32) Berit Pettersson, Helsingborgs SS och Gunni Olsson, NKK 1.41,0. 34) Ulla Blomkvist, Bodens BK 1.41,6. 35) Kerstin Olsson, Trelleborgs SS 1.42,0. 36) Ann-Cathrine, Guillemot, Karlstads SS 1.43,3. 37) Gerd Jonsson, IF Castor 1.43,8. 38) Birgitta Regn, NKK 1.45,0. 39) Barbro Persson, Upsala SS 1.45,1. 40) Eva Prellner, Poseidon 1.45,6. 41) Anita Vasshag, Helsingborgs SS 1.47,0. 42) Margareta Dahleus, IFK 1.47,4. 43) Laila Svedberg, Upsala SS 1.48,6. 44) Gunilla Ekblom, IF Castor 1.51,0. 45) Ann-Katrin Lannert, IFK 1.51,6. 46 Inger Flink, Upsala SS och Anita Lund, IF Castor 1.56,0. 48) Britt Thornblad, Upsala SS 1.58,8. 49) Inger-Marie Hellström, Sirius 2.02,0. 50) Kjerstin Bjurner, IFK 2.02,8. 51 Rigmor Morin, Sirius 2.03,7. 52) Charistina Blom, Sirius 2.24,8.

GRUPP II

1. Umeå SS	3.395,3	10.669,3
2. Nyköpings SS ...	2.974,3	9.361,0
3. SK Ran	2.601,0	9.008,5
4. Sundbybergs IK ..	2.371,5	7.696,8

Individuellt:

Lars Edstedt, Umeå SS 1.11,5. 2) Bertil Persson, SK Ran, 1.13,0. 3) Allan Andersson, SK Ran 1.15,0. 4) Lennart Lindberg, Umeå SS 1.17,3. Lennart Lindberg, Nyköping 1.17,3. 6) Lennart Lindholm, Umeå SS 1.17,6. 7) Lars Sundström, Sundbybergs IK 1.19,8. 8) Ove Andersson, Nyköpings SS 1.20,8. 9) Roar Olsen, SK Ran 1.21,5. 10) Bengt Eriksson, Sundbybergs IK 1.21,6. 11) Per Sabelström, Nyköpings SS 1.22,0. 12) Martin Ritzén, Umeå SS 1.23,2. 13) Lars-Åke Lindberg, Nyköpings SS 1.31,0. 14) Ove Karlsson, Sundbybergs IK 1.43,7. 15) Lennart Norberg, Sundbybergs IK 1.59,3.

A-juniorer, herrar

1. Västerås SS	3.181,2	10.184,9
2. Malmö SS	6.721,8	9.612,6
3. Malmbergets AIF	6.059,7	9.143,1
4. Sala SS	6.328,3	9.065,0
5. Katrineholms SS	6.164,4	8.808,9
6. Skövde SS	5.421,7	7.718,7
7. Sundbybergs IK .	5.362,5	7.492,9
8. Hudiksvalls SS .	5.235,1	7.218,6
9. Eksjö SLS	4.798,4	5.885,0
10. SK Ran	2.523,1	3.295,3

Individuellt:

1) Ralf Liljegren, Malmö SS 1.13,9. 2) Olle Modig, Malmbergets AIF 1.14,1. 3) Bo Hedlund, Västerås SS 1.17,4. 4) Göran Bykvist, Västerås SS 1.18,5. 5) John Stinesson, Västerås SS 1.19,8. 6) Sten-Erik Andersson, Skövde SS 1.20,7. 7) Olle Westman och Gunnar Sundkvist, Malmbergets AIF samt Wolfgang Bruhn, SK Ran 1.20,8. 10) Curt Vanberg, Sala SS 1.21,9. 11) Acke Karlsson, Sala SS 1.22,7. 12) Per Olof Hjerpe, Västerås SS 1.23,1. 13) Leif Sjölin, Malmö SS 1.23,9. 14) Gösta Källström, Katrineholms SS 1.25,9. 15) Benni Svensk, Katrineholms SS 1.26,2. 16) Georg Karlsson, Eksjö SLS 1.26,7. 17) Sune Andersson, Katrineholms SS 1.28,3. 18) Jan Gjertz, Hudiksvalls SS 1.28,7. 19) Sture Viberg, Sala SS 1.28,8. 20) Ove Andersson, Katrineholms SS 1.29,0. 21) Junot Delcomyn, Malmö SS 1.29,5. 22) Thomas Wennström, Malmö SS 1.30,0. 23) Ingemar Marklund, Malmbergets AIF 1.30,1. 24) Kjell Östman, Hudiksvalls SS 1.30,4. 25) Leif Viberg, Sala SS 1.31,0. 26) Jonny Blomkvist, Sundbybergs IK 1.32,1. 27) Olle Ekström, Sundbybergs IK och Leif Kjellgren, Skövde SS 1.36,0. 29) Göran Andersson, Skövde SS 1.38,0. 30) Olle Olsson, Sundbybergs IK 1.40,7. 31) Göran Olsson, Sundbybergs IK 1.41,2. 32) Per Olof Lundkvist, Skövde SS 1.45,7. 33) Göran Karlsson, Eksjö SLS 1.50,2. 34) Olle Nyberg, Hudiksvalls SS 1.54,0. 35) Nils Sillén, Hudiksvalls SS 2.03,0.

B-juniorer, herrar

1. Malmö SS	2.308,6	7.362,2
2. Sala SS	2.370,9	7.160,7
3. Västerås SS	2.391,9	7.031,1
4. Sundbybergs IK ..	2.126,3	6.911,6
5. Skövde SS	2.166,7	6.613,3
6. SK Ran	2.425,0	6.528,9
7. Hudiksvalls SS ...	1.949,8	6.304,7
8. Umeå SS	1.601,4	5.568,1
9. Hvetlanda SS	1.553,5	4.781,6

Individuellt:

1) Rolf Nilsson, Västerås SS 1.23,2. 2) Sven Lerning, Malmö SS 1.24,3. 3) Börje Mårtensson, SK Ran 1.25,2. 4) Lennart Blyberg, Sundbybergs IK 1.25,7. 5) Erik Svane, SK Ran 1.25,8. 6) Sven Göran Johansson, Västerås SS 1.27,2. 7) Bo Jonsson, Skövde SS 1.28,9. 8) Per Ståhlberg Sala SS 1.29,0. 9) Jan Erik Lundkvist, Skövde SS 1.29,5. 10) Jörgen Lans, Sala SS 1.30,2. 11) Anders Hed, SK Ran 1.30,4. 12) Göran Åhs, Hudiksvalls SS 1.31,2. 13) Lars Lundén, Hudiksvalls SS 1.32,0. 14) Per Vramborg, Malmö SS 1.34,4. 15) B-O Abrahamsson, Sala SS 1.34,5. 16) Ulf Johansson, Sala SS 1.35,7. 17) Jan Nyman, Malmö SS 1.37,3. 18) Håkan Kindblom, Västerås SS 1.39,1. 19) Curt Larsson, Malmö SS och Bengt Johansson, Skövde SS 1.40,3. 21) Lars Stenström, Sundbybergs IK 1.40,6. 22) Gunnar Tiselius, Västerås SS 1.41,7. 23) Bo Bignet, Sundbybergs IK 1.41,9. 24) Sture Knutsson, Umeå SS 1.42,2. 25) Per Ove Karlsson, Hvetlanda SS 1.42,8. 26) Kjell Johansson, Sundbybergs IK 1.45,1. 27) Urban Edin, Hudiksvalls SS 1.47,8. 28) Leif Brost, SK Ran 1.48,4. 29) Jan Lepik, Hvetlanda SS 1.49,2. 30) Folke Sundström, Skövde SS 1.52,5. 31) Christer Andersson, Umeå SS 1.54,2. 32) Lennart Wrenman, Umeå SS 1.56,1. 33) Gunnar Bertilsson, Umeå SS 1.58,6. 34) Eje Gustafsson, Hvetlanda SS 2.01,2. 35) Christian Ljung, Hudiksvalls SS 2.06,9. 36) Kenneth Adolfsson, Hvetlanda SS 2.07,4.

A-juniorer, damer

1. Malmö SS	2.974,8	8.602,2
2. Sala SS	2.242,8	7.665,2
3. Eksjö SLS	2.208,6	7.022,9

Individuellt:

1) Britt Marie Nilsson, Malmö SS 1.26,1. 2) Anita Warnholtz, Malmö SS 1.29,8. 3) Anita Hansson, Malmö SS 1.41,0. 4) Christina Andersson, Malmö SS 1.41,8. 5) Monica Theuser, Sala SS 1.42,8. 6) Ingrid Laurell, Eksjö SLS 1.43,9. 7) Margaret Lans, Sala SS 1.44,2. 8) Anita Dahlén, Eksjö SLS 1.49,4. 9) Agneta Josefsson, Eksjö SLS 1.51,0. 10) Inger Siv Lidén, Eksjö SLS 1.52,3. 11) Ann-Mari Karlsson, Sala SS 1.52,9. 12) Kristina Lands, Sala SS 1.54,2.

B-juniorer, damer

1. SK Ran	3.216,3	9.415,2
2. Katrineholms SS ..	3.028,9	8.870,9
3. Malmö SS	3.100,3	8.447,8
4. Hudiksvalls SS ...	2.621,9	7.650,3
5. Skövde SS	2.404,9	7.303,2
6. Umeå SS	1.841,0	6.592,6
7. Hvetlanda SS	2.002,9	5.944,7

Individuellt:

1) Britta Heyner, Malmö SS 1.25,8. 2) Agneta Gustafsson, Katrineholms SS



MEDALJER, PLAKETTER
KLUBBMÄSTERSKAPSTECKEN
FÖRENINGSMÄRKEN
DELTAGAREMÄRKEN
Skissförslag fritt på begäran!

SPORRONG & CO

Kungsgatan 17 - Stockholm 7 - Telefon: 22 56 60

1.25,9. 3) Karin Larsson, SK Ran 1.26,0. 4) Kristina Jonsson, Hudiksvalls SS 1.29,0. 5) Rigmor Olsen, SK Ran 1.30,3. 6) Barbro Sundkvist, Malmö SS 1.30,8. 7) Eva Sundkvist, Malmö SS, Ann-Margret Jangert, Katrineholms SS och Nin Persson, SK Ran 1.31,4. 10) Kristina Larsson, SK Ran 1.34,2. 11) Birgitta Nystedt, Umeå SS 1.35,0. 12) Margret Lindfors, Katrineholms SS 1.35,2. 13) Inger Dartman, Skövde SS 1.35,4. 14) Kersti Brager, Hudiksvalls SS 1.39,8. 15) Cajsa Wennersten, Katrineholms SS 1.42,0. 16) Kristina Werner, Malmö SS 1.42,2. 17) Inger Svensson, Skövde SS 1.43,2. 18) Gun Söderberg, Hudiksvalls SS 1.44,2. 19) Monica Ling, Skövde SS 1.50,0. 20) Gunilla Mattesson, Hvetlanda SS 1.50,8. 21) Christina Gunnarby, Hudiksvalls SS 1.51,2. 22) Birgitta Andersson, Skövde SS och Eleonora Kjellander, Hvetlanda SS 1.51,7. 24) Ingrid Johansson, Hvetlanda SS 1.56,6. 25) Anita Brokvist, Hvetlanda SS 1.59,4. 26) Birgitta Andersson, Umeå SS 2.02,3. 27) Maud Ehrenfeldt, Umeå SS 2.09,0 28) Monica Södermark, Umeå SS 2.29,1.

GRUPP III

Seniorer, herrar

1. Simavdeln. 1902 .	3.596,4	11.543,1
2. Göteborgs KK ...	3.291,6	10.165,0
3. Hofors AIF	2.809,4	9.553,0
4. Varbergs G & IF .	3.030,3	9.426,1
5. Kalmar SS	3.207,3	9.114,2
6. Huskvarna SLS ..	2.437,7	8.375,1
7. Brännans IF	1.998,9	8.236,0
8. Landskrona SS ..		2.952,1

Individuellt:

1) Evert Johansson, Kalmar SS 1.10,8. 2) Milles Claesson, Göteborgs KK 1.10,9. 3) Olle Gillberg, S 02 1.12,2. 4) Hans Erik Malmberg, S 02 1.12,3. 5) Sören Andreasson, Kalmar SS 1.13,0. 6) Palle Cardell, S 02 1.13,3. 7) Ulf Hultin, Varbergs GIF 1.14,2. 8) Irving Danielsson, Hofors AIF 1.14,8. 9) Ola Röstlund, Hofors AIF 1.17,8. 10) Lars Karlsson, Göteborgs KK 1.19,6. 11) Rolf Forsell, Huskvarna SLS 1.20,9. 12) Kenneth Hjort, Göteborgs KK 1.21,0. 13) Lennart Johansson, Varbergs GIF 1.21,7. 14) Roland Svensson, Varbergs GIF 1.22,7. 15) Per Englund, S 02 och Gunnar Werner, Kalmar SS 1.23,3. 17) L. E. Paulsson, Göteborgs KK 1.23,4. 18) Hans Berglund, Hofors AIF 1.24,8. 19) Bert Jonsson, Varbergs GIF 1.30,0. 20) Lars Hedin, Brännans IF 1.32,6. 21) Lars Pettersson, Huskvarna SLS 1.32,7. 22) Geron Andersson, Huskvarna SLS 1.35,4. 23) Anders Söderqvist, Brännans IF 1.36,0. 24) Sven Birger Petersson, Kalmar SS 1.37,6. 25) Lars Evert Andersson, Huskvarna SLS 1.37,8. 26) Bengt Hedberg, Brännans IF 1.39,9. 27) Lars Ljungberg, Hofors AIF 1.56,0. 28) Rolf Jacobsson, Brännans IF 1.58,5.

A-juniorer, herrar

1. Göteborgs KK ...	3.504,7	10.836,5
2. Skellefteå SK	3.434,5	9.681,4
3. Simavdeln. 1902 .	2.822,6	9.474,5
4. Kalmar SS	3.160,1	9.081,9
5. Brännans IF	1.979,4	7.256,1
6. Landskrona SS ..		1.896,2

Individuellt:

1) Peter Bergengren, Skellefteå SK 1.09,3. 2) Thomas Olsson, Kalmar SS 1.13,8. 3) Claes Svensson, Göteborgs KK 1.14,4. 4) Bengt Boman, Göteborgs KK 1.14,9. 5) Berndt Nilsson, Göteborgs KK 1.15,8. 6) Ingemar Öberg, Kalmar SS 1.17,0. 7) Bengt Furberg, Skellefteå SK 1.18,3. 8) Gunnar Bergengren Skellefteå SK och Urban Sandheden, Göteborgs KK 1.18,5. 10) Bo Hjälm, S 02 1.20,1. 11) Thomas Lindvall, Skellefteå SK 1.22,3. 12) Stig Kindström, Kalmar SS 1.23,6. 13) Per Axel Eriksson, S 02 1.24,4. 14) Evert Lindgren, S 02 1.26,4. 15) Göran Kindström, Kalmar SS 1.27,2. 16) Ola Söderqvist, Brännans IF 1.27,4. 17) Kjell Hallén, S 02 1.27,8. 18) Gunnar Rosenlund, Brännans IF 1.43,1. 19) Bo Hagberg, Brännans IF 1.43,5. 20) Hans Norén, Brännans IF 1.56,0.

B-juniorer, herrar

1. Simavdeln. S 02 .	2.433,7	7.839,0
2. Sundsvalls SS ...	2.479,4	7.701,9
3. Varbergs GIF ...	2.483,2	7.345,6
4. Göteborgs KK ...	2.125,3	7.155,4
5. Hofors AIF	2.301,8	7.090,0
6. Kalmar SS	2.265,5	6.767,6
7. Huskvarna SLS ..	1.943,8	6.321,6
8. Djursholms IF ...	—	4.637,8
9. Skutskärs IF	980,6	4.016,4
10. Harnäs SS	1.424,2	3.965,0
11. Landskrona SS ..	—	2.667,7

Individuellt:

1) Gert Hultgren, Varbergs GIF 1.18,0. 2) Arne Johansson, Kalmar SS 1.19,4. 3) Kurt Magnusson, Göteborgs KK 1.25,2. 4) Rolf Berlin, Sundsvalls SS 1.25,4. 5) Egon Abrahamsson, Varbergs GIF 1.27,7. 6) Tommy Berlund, Sundsvalls SS 1.28,0. 7) Mats Olsson, Hofors AIF 1.28,3. 8) Lennart Gren, S 02 1.28,8. 9) John Hagén, Hofors AIF 1.29,8. 10) Said Tarnéus, S 02 1.31,4. 11) Kaj Falmér, S 02 1.31,9. 12) Crister Ekberg, S 02 1.32,1. 13) Bo Rönnström, Sundsvalls SS 1.32,4. 14) Erik Liljekvist, Skutskärs IF 1.33,8. 15) Håkan Westlund, Hofors AIF 1.35,3. 16) Nils Öberg, Sundsvalls SS och Per Zäffer, Harnäs SS 1.36,0. 18) Per Arne Magnusson, Huskvarna SLS 1.37,2. 19) Ronny Martinsson, Varbergs GIF 1.37,3. 20) Börje Jacobsson, Kalmar SS 1.39,6. 21) Kenneth Johansson, Kalmar SS 1.40,2. 22) Anders Bergquist, Göteborgs KK 1.40,8. 23) Lars Gustafsson, Huskvarna SLS 1.42,0. 24) Ove Blom, Hofors AIF 1.43,0. 25) Ain Zuné, Göteborgs KK 1.43,7. 26) Lars-Olof Hagberg, Varbergs GIF 1.43,9. 27) Kjell Kellberg, Göteborgs KK och Björn Fougelberg, Huskvarna SLS 1.44,0. 29) Tommy Dorsell, Huskvarna SLS 1.44,7. 30) Lars-Göran Cegrell, Kalmar SS 1.45,2. 31) Kurt Westerlund, Skutskärs IF 1.51,2. 32) Reine Fyhr, Harnäs SS 1.58,8. 33) Klas Göran Nilsson, Harnäs SS 1.58,8. 34) Per Wallström, Harnäs SS 2.18,2.

Seniorer, damer

Simklubben Najaden .	2.905,3	9.615,1

Individuellt:

1) Anita Andersson 1.25,3. 2) Ragnhild Romell 1.31,7. 3) Ingela Carlsson 1.34,2. 4) Stina Håkansson 1.56,4.

A-juniorer, damer

1. SK Najaden	2.749,0	9.062,3
2. Varbergs GIF	2.883,7	8.972,8
3. Kalmar SS	2.754,7	8.745,2
4. Skellefteå SK	3.012,4	8.623,5
5. Landskrona SS		2.768,5

Individuellt:

1) Ulla Zachrisson, Skellefteå SK 1.22,6. 2) Britta Högsell, Kalmar SS 1.25,9. 3) Kate Jobson, Varbergs GIF 1.26,0. 4) Britta Olofsson, Skellefteå SK 1.27,8. 5) Barbro Carlander, Kalmar SS 1.31,3. 6) Ulla-Britt Nydén, Najaden 1.34,7. 7) Barbro Andersson, Najaden 1.35,4. 8) Ulla Olsson, Varbergs GIF 1.35,6. 9) Gunilla Fridh, Najaden 1.37,1. 10) Lill Nilsson, Varbergs GIF 1.37,8. 11) Eva Björklund, Skellefteå SK 1.39,6. 12) Ingegerd Lindén, Najaden, 1.44,5. 13) Gunnel Johansson, Varbergs GIF 1.45,2. 14) Birgitta Jansson, Kalmar SS 1.49,7. 15) Yvonne Berggren, Skellefteå SK 1.50,4. 16) Kerstin Adolfsson, Kalmar SS 1.50,9.

B-juniorer, damer

1. Kalmar SS	2.790,8	9.147,0
2. Brännans IF	2.404,5	7.899,7
3. SK Najaden	2.258,4	7.882,7
4. Skutskärs IF	2.208,9	7.810,9
5. Harnäs SS	2.280,4	7.508,9
6. Huskvarna SLS ...	2.019,8	7.009,8
7. Hofors AIF	1.900,7	6.396,2
8. Djursholms IF	—	5.115,2
9. Landskrona SS	—	3.449,9

Individuellt:

1) Birgitt Carlander, Kalmar SS 1.32,7. 2) Kerstin Törnberg, Harnäs SS 1.33,0. 3) Ingrid Östrand, Skutskärs IF 1.34,5. 4) Eva Törnberg, Kalmar SS 1.36,5. 5) Gun-Britt Mellberg, Brännans IF 1.38,0. 6) Yvonne Fridh, Najaden 1.39,0. 7) Karin Karlsson, Kalmar SS 1.39,2. 8) Kerstin Jonsson, Brännans IF 1.39,9. 9) Britt-Marie Carlsson, Kalmar SS 1.40,0. 10) Birte Orvén, Harnäs SS 1.47,9. 11) Kerstin Svensson, Huskvarna SLS 1.48,8. 12) Åsa Hyttsten, Brännans IF 1.49,2. 13) Eva Einarsson, Najaden 1.50,5. 14) Irene Löfkvist, Skutskärs IF 1.51,3. 15) Eva Larsson, Najaden 1.51,4. 16) Pia Eklund, Hofors AIF 1.51,5. 17) Kaisa Hörberg, Skutskärs IF 1.51,6. 18) Gunnel Johansson, Najaden 1.52,0. 19) Anna-Maj Lindström, Brännans IF 1.53,0. 20) Marianne Friberg, Huskvarna SLS 1.53,8. 21) Elsie Friberg, Huskvarna SLS 1.53,9. 22) Gun Mikaelsson, Harnäs SS 1.54,4. 23) Ingegerd Björk, Hofors AIF 1.55,5. 24) Lena Jonsson, Harnäs SS 1.59,8. 25) Ulla Lindström, Huskvarna SLS 2.00,3. 26) Ulla-Britt Klang, Hofors AIF 2.00,5. 27) Margareta Lif, Hofors AIF 2.03,6. 28) Monica Andersson, Skutskärs IF 2.05,3.

Saxat ur Svensk Idrott:

Tekniska spörsmål i samband med simbassänger

Då bassängbad blir allt vanligare, kan det vara på sin plats att redogöra för ett intressant och ekonomiskt betydelsefullt problem, som berör kakelbeklädda bassänger.

I ett av våra större bad har sedan lång tid tillbaka uppträtt ett fenomen, som yttrat sig i att kakelplattorna i bottnen på simbassängen blivit »bom», d. v. s. lossnat från underlaget. Detta har förekommit årligen, speciellt i den grunda delen av bassängen. Orsaken till att plattorna lossnat har av olika skäl ej tidigare kunnat klarläggas utan arbetet med att bila bort de lossnade plattorna och sätta nya har upprepats år efter år med samma nedslående resultat.

Undertecknad erhöll föregående år uppdrag att söka ta reda på orsakerna till att plattorna lossnade. Undersökningen visade bl. a., att det på undersidan av de lossnade plattorna fanns en gulvit beläggning, och då det givetvis var av intresse att få veta vad beläggningen utgjordes av, sändes prov av plattor och sättbruk till Cement- och Betonglaboratoriet i Limhamn för analys. Därvid frabkom, att halten vattenlöslig klor (CL) i cementbruket normalt utgjorde 0,284 %, men för det cementbruk, som satt så fast vid plattan, att det måste huggas loss med huggmejsel och hammare, var motsvarande siffra 0,027. Det fanns med andra ord mer än tio gånger så mycket vattenlöslig klor i den gulvita beläggningen som i cementbruket.

Orsaken härtill föreföll var, att klor tränger ner mellan fogarna i plattorna. och mättar det förhållandevis porösa bruk, varmed dessa är fästade. Till den höga klorhalten har möjligen också bidragit, att personalen vid den alltid brådskande rengöringen — ovetande om riskerna — använt outspädd saltsyra vid tvättningen av bassängplattorna, innan vattnet släppts på.

Min nästa åtgärd var att anskaffa ett sättbruk, som bättre än det »traditionella» kunde fästa plattorna vid underlaget och samtidigt bilda täta fogar. Höganäs-Billesholm AB kontaktades och sände en ingenjör, expert på plattsättning, för att på ort och ställe undersöka saken och ge anvisningar om hur arbetet skulle utföras. Resultatet blev, att plattorna lades på det avjämnade och tillstampade läggningsbruket i en slamma av OH-bruk, ett specialcementbruk med stor mekanisk hållfasthet, täthet och beständighet mot svaga syror.

Ett annat försök gjordes också i den djupa delen av bassängen, där ett mindre fält av plattor lades i ett plastbruk, som tillverkats av Svenska Industri AB Galvanoplast. Fogningen utfördes med samma material.

I den djupa delen sker troligen en viss krympning av bassängen, då densamma varje år under reparationsarbetena tömmes för underhåll och rengöring. Detta medför, att plattorna lossnar från underlaget och bildar en svag valvbåge. Ett sådant fält kan innehålla ända upp till 100 lossnade plattor.

Resultatet av det nya arbetsförfarandet kunde helt naturligt ej avläsas omedelbart, utan svaret kunde erhållas först året efter, d. v. s. i år. Glädjande nog visade det sig, att det blev mycket gott. Av de närmare 1.500 plattor, som lagts enligt den nya metoden med ett OH-bruk, hade endast 11 st. blivit »bom», alltså ca 0,7 %. Möjligen kan det sämre resultatet med de 11 plattorna hänföras till den mänskliga faktorn, t. ex. att bruket utlagts ojämnt under plattorna på vissa ställen.

Även plattorna lagda i plastbruk satt kvar men fogarna hade vattnats ur.

Det skedda visar — hur jäktigt och besvärligt det många gånger än kan vara — att det lönar sig bra att lägga ned litet extra tid på forskning även då det gäller något så vardagligt som underhållsarbeten. I detta fall innebär användande av de förbättrade arbetsmetoderna med ett nytt material, att en onödig årlig kostnad av 6—8.000 kronor inbesparas för den förvaltande myndigheten.

Säkerligen finns detta problem på många andra ställen och det kan därför vara ett allmänt intresse att ta del av de gjorda erfarenheterna. Många nya simbassänger planeras att byggas och det kan inte nog kraftigt betonas, hur viktigt det är att redan från början använda rätta arbetsmetoder och material.

Det får ej utgöra något hinder, att man i en del fall kommer att möta ett visst motstånd från även mycket omdömesgilla och duktiga byggmästare och plattsättare. »Kom inte och lär oss att sätta plattor, för det kan vi», blir ofta svaret, då man föreslår den nya läggningsmetoden. Kartläggningen över de utförda arbetena i det aktuella badet ger dock ett överbevisande besked.

Erfarenheterna kan sammanfattas i följande råd:

Använd glaserade klinkerplattor. I ovannämnda bad har använts vanliga kakelplattor, som inom kort krakelerar.

Se noga till — både när det gäller bassängens väggar och botten — att betongen och bruket under plattorna blir fullt tätt utan håligheter och blåsor, då vattnets upptryck vid bassängens tömning eljest kan skada beläggningen.

Använd ett sättbruk, som motstår de stora påfrestningarna i bassängen.

Se noga till — då bassängen tömmes för rengöring — att ett rengöringsmedel användes, som ej skadar plattor och fogar.

Utför dilatationsfogar på 3—4 meters avstånd. I en så pass stor byggnadskropp som en badbassäng måste man räkna med risk för vissa rörelser dels av termiska, dels av statiska orsaker. Dessutom krymper murverket vid tömning av bassängen samt därpå följande uttorkning och sväller vid påfyllning och genomfuktning. Dilatationsfogarna skall gå in till grovbetongen; således skall även trådnätet, som spännes över betongväggarna för att erbjuda ett gott förband med sättningsbruket, avbrytas. Fogen utföres av elastiskt material. Indelningen med dilatationsfogar bör ske såväl i fråga om väggar som golv, rännor och dylikt.

Erik Blomkvist



PROMOTORPLAKETT pris 6: —

PILLÖVSKRANS .... » 1: 50

EKLÖVSKRANS .... » 1: 50

KANDIDATMÄRKE, tyg ..... » 1: 25

KANDIDATBYXOR » 3: —

KANDIDATDIPLOM » 1: 50

MAGISTERMÄRKE, tyg ..... » 1: 25

MAGISTERBYXOR .. » 4: —

MAGISTERDIPLOM . » 2: —

Ovanstående kan rekvireras från vårt kansli, Sveavägen 29, Stockholm.

SVENSKA SIMFÖRBUNDETS OFFICIELLA ORGAN ÄR **SIMSPORT**

Möjligheter att meddela föreningar och simsportutövare nyheter är därigenom fullgoda i allt utom då det gäller utlysningar av SM och DM. Sådana utlysningar skola göras i Svensk Idrott. De, som ämnar prenumerera på tidningen för 1956 kan göra det genom att på postgiro nr 5 24 94 insätta kr. 6: — och på talongen angiva tydligt namn och fullständig adress samt att avgiften avser prenumeration på Simsport.

Presentkort

Presentkort på årsprenumeration av Simsport är ett populärt pris, som kan rekommenderas alla våra simklubbar. För 6 riksdaler kan man inte skaffa ett bättre pris.

EN GAMMAL REGEL

Jeg tenkte mandag
at jeg skulle gå til deg tirsdag
for å spørre deg onsdag
om du kunne komma til meg torsdag
for å hjelpe meg fredag
med å bake lørdag
for vi skulle ha fremmede söndag.

☆

En skotte kom till en stor stad och gick till ett hotell för att skaffa ett rum. Han frågade om priserna och portieren sa:

— Rummen på första våningen kostar 30 kronor, på andra 25, på tredje 20 och på fjärde 15 kronor. Det är det billigaste.

— Nej, då är nog inte det här hotellet högt nog för mig, sa skotten.

☆

Distriktsförbunden

uppmanas att företa en undersökning beträffande vattendjupen under hoppställningarna i de olika friluftsbaden samt före den 15/3 till Hoppkommittén insända ifrågavarande uppgifter.

Elitdomare

Ansökan om godkännande som elitdomare i simhopp skall enligt stadgarna vara Svenska Simförbundet tillhanda senast den 31 januari. Då påminnelse därom ej medtagits i årets P. M. har VU beslutat utsträcka tiden till den 29 februari. De som ännu ej gjort ansökan uppmanas att insända sådan snarast. Detta gäller även de domare, som tidigare godkänts.

Hoppkommittén

FY PÅ SIG

— Dom säger att fröken Jansson, 3 trappor upp, badar flera gånger om da'n.

— Jasså, har hon blivit så karltokig.

SÅ ÄR DET . . .

— Har du många fattiga släktingar?
— Inga som jag känner . . .
— Hur många rika då?
— Inga som känner mig.

VAD HAR NI GLÖMT?

Jo, prenumerationsavgiften.

— Hur är det med dej nu för tiden, Jonsson?
— Jo tack, nu är jag på benen igen.
— Har du varit sjuk då?
— Nej, men min bil har stulits . . .

Varför kan inte karlar bada dambad — när damer badar karbad?

Prenumerationskupong

Följande medlemmar av klubben ..... anmäles som nya prenumeranter för år 1956 på »Simsport».

(Priset är 6: — kronor, som lämpligast insättes på vårt postgironummer 524 94. Adress: Svenska Simförbundet, Sveavägen 29, Stockholm.)

Namn	Adress
.....	.....
.....	.....
.....	.....
.....	.....
.....	.....

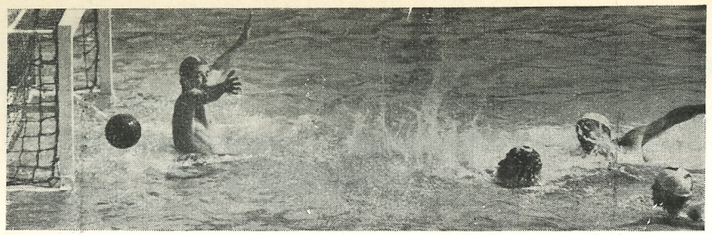

POLOAKTUELLT

Spelprogram för inomhusserien

DIV. I

FEBRUARI

22 Hellas—SKK
27 Polisen—Neptun

MARS

9 Västerås—Hellas
Tunafors—Polisen
22 SKK—Polisen
25 Ran—S 02
Norrköping—Elfsborg
Norrköping—S 02
Ran—Elfsborg
27 Neptun—Hellas

APRIL

6 Västerås—Polisen
Tunafors—Hellas
22 Neptun—Norrköping
SKK—Ran
Neptun—Ran
SKK—Norrköping
22 Ran—Norrköping
29 Hellas—S 02
Polisen—Elfsborg
Polisen—S 02
Hellas—Elfsborg

DIV. II.

Följande gruppindelning kommer att gälla för div. II inomhus, 1:a omgången. PK har utsett följande arrangörer: Uppsala (norra), Eskilstuna (mellersta) och Trelleborg (södra).

Norra: Den 3—4 mars
Karlskoga SS
Hofors AIF
Uppsala SS
Falu SS

Mellersta: Den 24—25 mars
Eskilstuna
Sirius
Nässjö SLS
Göteborgs KK

Södra: Den 10—11 mars
Trelleborgs SS
Lanadskrona SS
Karlskrona SS
Växjö SS

DIV. III STOCKHOLMSSERIEN

Hellas B
Neptun B
SKK B
Polisen B
Ängby SS
Långsjö SS

Gällande spelprogram har tillställts berörda klubbar.

Polokandidater

Inför kommande uppgifter för vårt pololandslag har polokommittén — efter tillstyrkan av VU — beslutat draga samman de landslagsspelare som f. n. åtnjuta fribad till träning i Stockholm den 3—4 mars. Träningen kommer att förläggas till Sportpalatset. Berörda spelare komma att tillställas personlig kallelse.

Polokommittén

Funktionärer och domare

Före den 1/4 skall distrikten till Simförbundet insända förteckning över godkända 1:a och 2:a klass funktionärer och domare.

1:a klass domare i hopp kan genom sin förening söka godkännande som elitdomare. Sådan ansökan skall senast den 29 februari insändas till Simförbundet och kan godkännas först sedan vederbörande genomgått teoretiskt och praktiskt prov på tid och plats, som Simförbundet bestämmer.

Nya simrekord godkända

FINA, internationella simförbundet, har godkänt 16 världsrekord som sattes förra året. Det tidigare underkända rekordet av amerikanen Al Wiggin, 1.01,5 på 100 m fjäril, godtogs nu efter omprövning. Endast två av de under 1955 satta rekorden väntar ännu på bekräftelse, nämligen ryssen Struchanovs 5.09,5 på 400 m medley och Betty Mullens (USA) 1.05,4 på 100 yards fjäril.

Följande 16 rekord godkändes:

Herrar: bröstsim 100 yards Furukawa, Japan, 1.01,4. 100 m Furukawa 1.08,3. 200 m d:o 2.31,0. 220 yards Yoshimura, Japan, 2.36,2. Furukawa 2.31,9. Fjärilsim 100 m Wiggins, USA, 1.01,5. 200 m Ishimoto, Japan, 2.20,8. 220 yards Ishimoto 2.21,6.

Damer: frisim, 440 yards Mary Kok, Holland, 5.07,2. 880 yards Lenie de Nijs, Holland, 10.58,1. Fjärilsim, 100 m Atie Voorbij, Holland, 1.03,2 och 1.03,1. medley, 400 yards Mary Kok 5.10,5. 4×100 yards Walter Reed, SC, Washington, USA, 4.30,5. Hollands landslag 4.30,2. 4×100 m Ungerns landslag 4.57,8.

Ungdomsledarkurser

Skolöverstyrelsen kommer att under våren ordna följande ungdomsledarkurser:

Ungdomsarbetets metodik

Denna kurs äger rum på stiftsgården Stjärnholm (vid Nyköping) under tiden 19—24 mars. En kursagvift på 40 kronor upptages. I övrigt är allt gratis.

Kurs för avancerad utbildning av ungdomsledare

På Tollare folkhögskola (i närheten av Stockholm) tiden 5 april—14 juni. Som kursledare fungerar rektor Gösta Westlund. Kursavgift c:a 250 kronor. Allt annat (resor, uppehälle, kurslitteratur m. m.) är gratis.

Anmälningar till dessa kurser skall vara RF:s kursråd tillhanda senast den 25 februari.

Dags att prenumerera

Tidningen »Simsport» utkommer under 1956 i sin 11:e årgång och efter detta nummer är det dags för alla 1955 års prenumeranter — som ännu ej gjort detta — att gå till posten och sätta in 6 kronor på postgirokonto 5 24 94. Tidningen utkommer med 10 nummer (utöver detta) under året. Man får den endast genom prenumeration. Så gå genast till posten!

AFFÄRSTRYCK, STHLM

MEDDELANDEN FRÅN
SVENSKA SIMFÖRBUNDET

3

15 MARS · 1956
ÅRGÅNG 11

Simsport

Vi siktar på Melbourne!

Av Henry Runströmer

Den som siktar på olympiska medaljer i dagens ursinnigt hårda konkurrens måste satsa på nya friska idéer även med risk att spricka på kuppen. Vårt unga aktiva simmargarde har med friskt och frejdigt mod accepterat de hårda villkor som järnhård träning av öststatsmodell inte ger något avkall på. En sådan offervilja, optimism, träningsflit och äregirighet måste ge resultat.

Resultat har också redan börjat visa sig. Trots att tävlingssäsongen ännu bara är i sin linda har två svenska rekord sett dagens ljus och för dem svarar den 15-åriga neptunnajaden Anita Hellström. Med 1.07,7 på 100 och 2.27,5 på 200 meter frisim har hon strukit klubbkamraten Ingegärd Fredin ur rekordlistan och själv tagit ett jättekliv mot europeisk toppklass.

Unga Anita är den verkliga perspektiv-öppnaren i svenskt damsim. Förbunds- och yrkeskollegan Birger Buhre tolkade detta på ett utomordentligt sätt i sin Kvällsposten-krönika härom sistens:

För att Anita skall kunna hävda sig olympiskt räcker det inte som för Sixten Jernberg och Sigge Ericsson att visa sig bäst i nordisk-rysk konkurrens: inom en sådan intern krets är hon redan primus (i höstas slog hon i Moskva ryska mästarrinnan på 400 meter efter att några månader tidigare överlägset ha blivit nordisk mästarinna på samma distans). Hon har därför underkastat sig ett föga feminint träningsprogram av en helt ny modell för åtminstone svenska najader: hantlar och skivstänger har varit den snygga, spensliga men stålhårda flickans rekvisita under vintermånaderna.

Att ta risker

Det har inte saknats kritiker för denna hårdkörning men hitills har dessa kommit på skam. De ansvariga har tvivelsutan varit rädda för att »bränna ut» en exceptionell talang men också insett att man i dagens konkurrens och i en världsidrott som simning måste ta vissa risker för att nå toppen. Det är främst Anita Hellström — vid NM i Oslo blev en så berest idrottsbedömare som Torsten Tegnér smått chockad av den »liljekonvaljsljuva» stockholmsflickans fräna tag: med sin utgångsfart knockade hon både konkurrenterna och nästan



Lundasimmaren Håkan Westeson slog knappt Göran Larsson vid första tävlingen om 200-meterspokalen. De båda storsimmarna beundrar här den dyrbara trofén.