

POLOAKTUELLT

Spelprogram för inomhusserien

DIV. I

FEBRUARI

22 Hellas—SKK
27 Polisen—Neptun

MARS

9 Västerås—Hellas
Tunafors—Polisen
22 SKK—Polisen
25 Ran—S 02
Norrköping—Elfsborg
Norrköping—S 02
Ran—Elfsborg
27 Neptun—Hellas

APRIL

6 Västerås—Polisen
Tunafors—Hellas
22 Neptun—Norrköping
SKK—Ran
Neptun—Ran
SKK—Norrköping
22 Ran—Norrköping
29 Hellas—S 02
Polisen—Elfsborg
Polisen—S 02
Hellas—Elfsborg

DIV. II.

Följande gruppindelning kommer att gälla för div. II inomhus, 1:a omgången. PK har utsett följande arrangörer: Uppsala (norra), Eskilstuna (mellersta) och Trelleborg (södra).

Norra: Den 3—4 mars
Karlskoga SS
Hofors AIF
Uppsala SS
Falu SS

Mellersta: Den 24—25 mars
Eskilstuna
Sirius
Nässjö SLS
Göteborgs KK

Södra: Den 10—11 mars
Trelleborgs SS
Lanadskrona SS
Karlskrona SS
Växjö SS

DIV. III STOCKHOLMSSERIEN

Hellas B
Neptun B
SKK B
Polisen B
Ängby SS
Långsjö SS

Gällande spelprogram har tillställts berörda klubbar.

Polokandidater

Inför kommande uppgifter för vårt pololandslag har polokommittén — efter tillstyrkan av VU — beslutat draga samman de landslagsspelare som f. n. åtnjuta fribad till träning i Stockholm den 3—4 mars. Träningen kommer att förläggas till Sportpalatset. Berörda spelare komma att tillställas personlig kallelse.

Polokommittén

Funktionärer och domare

Före den 1/4 skall distrikten till Simförbundet insända förteckning över godkända 1:a och 2:a klass funktionärer och domare.

1:a klass domare i hopp kan genom sin förening söka godkännande som elitdomare. Sådan ansökan skall senast den 29 februari insändas till Simförbundet och kan godkännas först sedan vederbörande genomgått teoretiskt och praktiskt prov på tid och plats, som Simförbundet bestämmer.

Nya simrekord godkända

FINA, internationella simförbundet, har godkänt 16 världsrekord som sattes förra året. Det tidigare underkända rekordet av amerikanen Al Wiggin, 1.01,5 på 100 m fjäril, godtogs nu efter omprövning. Endast två av de under 1955 satta rekorden väntar ännu på bekräftelse, nämligen ryssen Struchanovs 5.09,5 på 400 m medley och Betty Mullens (USA) 1.05,4 på 100 yards fjäril.

Följande 16 rekord godkändes:

Herrar: bröstsim 100 yards Furukawa, Japan, 1.01,4. 100 m Furukawa 1.08,3. 200 m d:o 2.31,0. 220 yards Yoshimura, Japan, 2.36,2. Furukawa 2.31,9. Fjärilsim 100 m Wiggins, USA, 1.01,5. 200 m Ishimoto, Japan, 2.20,8. 220 yards Ishimoto 2.21,6.

Damer: frisim, 440 yards Mary Kok, Holland, 5.07,2. 880 yards Lenie de Nijs, Holland, 10.58,1. Fjärilsim, 100 m Atie Voorbij, Holland, 1.03,2 och 1.03,1. medley, 400 yards Mary Kok 5.10,5. 4×100 yards Walter Reed, SC, Washington, USA, 4.30,5. Hollands landslag 4.30,2. 4×100 m Ungerns landslag 4.57,8.

Ungdomsledarkurser

Skolöverstyrelsen kommer att under våren ordna följande ungdomsledarkurser:

Ungdomsarbetets metodik

Denna kurs äger rum på stiftsgården Stjärnholm (vid Nyköping) under tiden 19—24 mars. En kursagvift på 40 kronor upptages. I övrigt är allt gratis.

Kurs för avancerad utbildning av ungdomsledare

På Tollare folkhögskola (i närheten av Stockholm) tiden 5 april—14 juni. Som kursledare fungerar rektor Gösta Westlund. Kursavgift c:a 250 kronor. Allt annat (resor, uppehälle, kurslitteratur m. m.) är gratis.

Anmälningar till dessa kurser skall vara RF:s kursråd tillhanda senast den 25 februari.

Dags att prenumerera

Tidningen »Simsport» utkommer under 1956 i sin 11:e årgång och efter detta nummer är det dags för alla 1955 års prenumeranter — som ännu ej gjort detta — att gå till posten och sätta in 6 kronor på postgirokonto 5 24 94. Tidningen utkommer med 10 nummer (utöver detta) under året. Man får den endast genom prenumeration. Så gå genast till posten!

AFFÄRSTRYCK, STHLM.

MEDDELANDEN FRÅN
SVENSKA SIMFÖRBUNDET

3

15 MARS · 1956
ÅRGÅNG 11

Simsport

Vi siktar på Melbourne!

Av Henry Runströmer

Den som siktar på olympiska medaljer i dagens ursinnigt hårda konkurrens måste satsa på nya friska idéer även med risk att spricka på kuppen. Vårt unga aktiva simmargarde har med friskt och frejdigt mod accepterat de hårda villkor som järnhård träning av öststatsmodell inte ger något avkall på. En sådan offervilja, optimism, träningsflit och äregirighet måste ge resultat.

Resultat har också redan börjat visa sig. Trots att tävlingssäsongen ännu bara är i sin linda har två svenska rekord sett dagens ljus och för dem svarar den 15-åriga neptunnajaden Anita Hellström. Med 1.07,7 på 100 och 2.27,5 på 200 meter frisim har hon strukit klubbkamraten Ingegärd Fredin ur rekordlistan och själv tagit ett jättekliv mot europeisk toppklass.

Unga Anita är den verkliga perspektiv-öppnaren i svenskt damsim. Förbunds- och yrkeskollegan Birger Buhre tolkade detta på ett utomordentligt sätt i sin Kvällsposten-krönika härom sistens:

För att Anita skall kunna hävda sig olympiskt räcker det inte som för Sixten Jernberg och Sigge Ericsson att visa sig bäst i nordisk-rysk konkurrens: inom en sådan intern krets är hon redan primus (i höstas slog hon i Moskva ryska mästarrinnan på 400 meter efter att några månader tidigare överlägset ha blivit nordisk mästarinna på samma distans). Hon har därför underkastat sig ett föga feminint träningsprogram av en helt ny modell för åtminstone svenska najader: hantlar och skivstänger har varit den snygga, spensliga men stålhårda flickans rekvisita under vintermånaderna.

Att ta risker

Det har inte saknats kritiker för denna hårdkörning men hitills har dessa kommit på skam. De ansvariga har tvivelsutan varit rädda för att »bränna ut» en exceptionell talang men också insett att man i dagens konkurrens och i en världsidrott som simning måste ta vissa risker för att nå toppen. Det är främst Anita Hellström — vid NM i Oslo blev en så berest idrottsbedömare som Torsten Tegnér smått chockad av den »liljekonvaljsljuva» stockholmsflickans fräna tag: med sin utgångsfart knockade hon både konkurrenterna och nästan



Lundasimmaren Håkan Westeson slog knappt Göran Larsson vid första tävlingen om 200-meterspokalen. De båda storsimmarna beundrar här den dyrbara trofén.

SIMSPORT

MEDDELANDEN FRÅN
SVENSKA SIMFÖRBUNDET
SVEAVÄGEN 29 · STOCKHOLM
POSTGIRO: 524 94

Nr 3 • 1956 • Årgång 11

Ansv. utg.
SIGFRID HEYNER
Redaktör:
STIG OHLSSON
Redaktionskommitté:
HENRY RUNSTRÖMER
Telefon:
REDAKTÖREN 51 69 99
ANNONSER OCH
KUNGÖRELSER 10 63 92
Prenumerationspris: kr. 6: – halvår kr. 3: – för 1956
Nästa nummer utkommer omkr. 15 april

sig själv och tog sig fram sista hälften av distansen på rent fighterhumör — som fått ta stöten i detta »Experiment». Hennes genombrott — man kan säga att hon i varje fall står på tröskeln till världseliten — har därför en direkt vägvisande betydelse.

Anita Hellström har dock ingalunda varit ensam om denna hårdträning. I Stockholm har Sten Hellqvist och gymnastikhårdköraren Stig Rosander drillat dussinet »mot-skynsiktande» simmarungdomar, i Boden, i Skellefteå, Hofors (»modell Östrand» med mångmilaskidlopp var och varannan dag), i Norrköping, i Borås, i Jönköping, i Lund och i Hälsingborg (Göran Larsson) har det också varit »full rulle» sedan i höstas.

Det var f. ö. i Jönköping som det första tecknet på framgång i »operationen hårdkörning» uppenbarade sig, då tändsticksstadens store simmarson Rolf Junefelt den 27 februari spurtbesegrade Göran Larsson och fick den sensationella vinnartiden 2.10,3, d. v. s. dryga sekunden bättre än 1955 års bästa svenska resultat (2.11,4 av Håkan Westeson).

På detta följde sedan den första sammandragningen av olympiakandidaterna i Stockholm den 4 mars och då presterades resultat som kom t. o. m. de mest kritiska pressbedömarna att spärra upp ögonen samt motvilligt erkänna att något tycks vara i görningen i simmarlägret.

Hårt program

Pojkarna och flickorna stoppade fint ett rekordhårt program, som upptog praktiskt taget hela dagen, start i Sportpalatsets 50-metersbassäng med resp. 200 och 100 meter frisim, Åstrandtestning på Bosön samt till sist tävlingar i Forsgrénska badets 25-metersbalja med försök och final på resp. distanser.

Resultaten framgår bäst av följande schema:

Herrarna:	Sportis	Fors. I	Fors. II
Westeson	2.15,5	2.14,3	2.11,7
Göran L.	2.16,0	2.15,2	2.11,7
Lindström	2.15,8	2.14,2	2.12,2
Lars E.	2.20,1	2.14,7	2.14,2
Friberg	2.17,8	2.15,2	2.15,8
Per-Olof E.	2.17,0	2.15,3	2.16,7
Junefelt	2.15,5	2.15,3	—
Bo Larsson	2.20,5	2.18,1	—
Bergengren	2.17,8	2.18,3	—
S.-G. Karlsson	2.19,5	—	—
Olander	2.21,8	—	—
Furberg	2.24,1	—	—
Hemlin	2.27,0	—	—
Damerna:			
Hellström	1.08,8	1.07,7	1.08,4
Jobson	1.08,7	1.07,9	1.08,2
Wängberg	1.09,9	1.09,2	1.10,0
Karin L.	1.11,3	1.10,6	1.09,8
Peters	1.11,8	1.11,2	1.11,8
Krook	1.11,0	1.13,2	—
Lundquist	1.15,2	1.14,0	—
Varde	1.16,2	1.13,6	—

Det har hänt något

När vår mångårige simmarkung Göran Larsson har fullt schå att komma med till finalen på 200 meter fritt, fastän han är i fin form, då HAR DET HÄNT NÅGONTING PÅ BREDDEN — konstaterade Idrottsbladets »Sverker» efter tävlingarna i Forsgrénska badet.

Aldrig förr har man behövt simma så fort för att komma till en 200-metersfinal med idel svenskar! Jönköpingsbomben var inte tillräckligt explosiv — Junefelts 2.15,3 räckte inte för finalplats.

Flickorna var sannerligen inte sämre. Snarare motsatsen — svenskt rekord av Anita, personligt rekord av de fyra snabbaste, två under 1.08, fyra under 1.10.

Det är inte att ta miste på simmarungdomens allvarliga ambition att komma till Melbourne. De fingrar redan på de tider som simförbundet kräver, skrev »BOM» i S. T., medan Henry Eidmark i M. T. katerogiskt rubricerade »Simflickorna sam sig till Melbourne».

Simförbundet och dess olympiska träningsbas närstående »Vall» i SvD. liksom »Bhe» i KvP. konstaterade lungt, att resultaten var tillfredsställande med tanke på att det var stickprov på produkter som är under bearbetning och att man med ledning vågar nära olympiskt hopp.

»Claes» i DN applåderade den praktfulla olympiska starten men vågade likväl ifrågasätta huruvida inte simningen siktade fel med alltför ensidigt koncentrerat intresse på lagkapperna. Vidare undarde han om inte de svenska stipulationskravet 8,44 för herrarna samt 4,36 för damerna borde skärpas med tanke på den fruktansvärda internationella konkurrensen.

De fyra bästa herrtiderna var denna gång i Sportpalatset 9.02,8 och i Forsgrénska 8.49,8. De fyra bästa damtiderna resp. 4.38,4 och 4.35,3.

En resa till Melbourne kostar inte litet. Man räknar med minst 10.000 kronor per olympier. Då förstår man bättre tveksamheten då det blir fråga om att skicka lag. Två lag i simning betyder en utgift på 100,000 kronor. Innan Sveriges olympiska kommitté offrar så mycket pengar, vill den ha säkra garantier för åtminstone finalplaceringar.

Match mot Tyskland

Vi simmare siktar trots detta på Melbourne. Mot slutet av sommaren tror vi på resultat av allra bästa världsklass. Tvivlar någon på våra tider, så får vi i stället visa vår klass mot godkända konkurrenter. För herrlaget torde det inte bjuda större svårigheter att få en match mot fransmännen, ryssarna, tyskarna eller ungrarna, för damlaget mot engelskorna, tyskorna. Landskampsutbytet med Tyskland är visserligen lagt på is f. n., eftersom vi i en match efter fullt olympiskt program är alltför underlägsna. Men en duell med lagkappslagen i slutet av augusti eller i början av september skulle kunna bli av värde för båda länderna.

På hopparvisit i Berlin

Värdefulla impulser på tyskt OS-läger

Av Toivo Öhman

Berlin i februari

Det var inte utan en viss spänning som man återvände till Berlin för första gången sedan landskampen 1950. Namnet Berlin har nu en gång för alla en alldeles speciell klang hur än de yttre förhållandena skiftar, och vi var därför kanske mer än vanligt nyfikna på vad som väntade oss.

Återseendet blev i mångt och mycket överväldigande. Berlin har fått ett helt nytt ansikte sedan 1950. Man har återuppbyggt den gamla huvudstaden på ett sätt, som man knappast trodde var möjligt. Det hörde till undantagen att man såg en ruin, och jag undrar om någon tysk stad så helhjärtat gått in för att sopa igen spåren efter kriget som Berlin. Det enda som var sig likt sedan sist var hjärtligheten mot oss svenskar. Sverige blev ju den första nation, som utkämpade en landskamp i idrott mot Tyskland efter andra världskriget, när de svenska simmarna 1950 kom till Berlin, och den popularitet vi då fick sitter i än i dag.

Den här gången bestod truppen endast av fyra personer, Birte Hanson, Anna-Stina Baidinger, jag själv och vår tränare Tage Lindström. Avsikten med resan var att vi skulle deltaga i de första tyska OS-uttagningarna i simhopp, som gick i samband med tyska inomhusmästerskapen i simning den 18—19 februari.

Givande träningsläger

Samtidigt anordnades även ett träningsläger för hopparna och det var för vår del kanske ännu värdefullare än själva tävlingarna. Det var speciellt intressant att göra jämförelser med lägret i Bad Kissingen 8 månader tidigare, då vi också hade tillfälle att vara med. Tyskarna har lärt mycket sedan dess, och det gäller då framför allt skruvtekniken. Överhuvud taget är skruvhoppen det stora internationella problemet inom simhoppningen f. n. Amerikanarna kom ju 1948 med en helt ny teknik, vilken i princip kan förklaras så, att alla skruvar skall ske i början av hoppet och alltid med absolut rak kropp oavsett vilken kroppsställning, som hoppet i övrigt skall utföras i. Det dröjde dock innan denna teknik slog igenom i övriga länder. Först vid EM i Turin 1954 började man »hinna i kapp» amerikanarna, men inte ens då var man överallt på det klara med den nya utvecklingen.

I Bad Kissingen hörde vi svenskar till dem som hunnit längst på den punkten, i varje fall rent »teoretiskt». Tyskarna hade ännu inte riktigt kommit till klarhet med problemet, men nu kunde man i Berlin konstatera att de helt anammat de nya idéerna och utan undantag går in för att lära de yngre hopparna att skruva amerikanskt.

Det torde f. ö. vara helt meningslöst att numera lära en nybörjare att skruva enligt de gamla principerna, speciellt som den nya tekniken kan appliceras även på de lättaste skruvhoppen och gör, att dessa går både lättare och snabbare att utföra. I Turin märkte man att endast de moderna skruvarna gav poäng. Det spelade ingen roll hur bra en hoppare av den gamla skolan än hoppade, det »betalade sig» i alla fall inte.

Man frågar sig om det skall behöva ta lika lång tid för den övriga världen att smälta nästa stora tekniska nyhet, som amerikanarna kommer med och som gäller rotationshoppen i grupp II och III, där de flesta hoppare, och inte minst ryssarna, har sina största svagheter. Numera skall nämligen alla hopp med rotation bakåt, alltså baklänges volter och Mollbergare, utföras med huvudet absolut passivt och framåtböjt under hela hoppet för att underlätta »stoppet» och nedslagssäkerheten. Amerikanarna gav en föraning om detta i Helsingfors, men nu har denna teknik slagit igenom helt »over there» enligt vad vi fick lära oss under julkursen i Stockholm för den amerikanske simhopparen Jack Ericksson.

För att återgå till Berlin-lägret, så visade tyske europamästaren och OS-trean Günther Haase att han på allvar tänker vara med och slåss om medaljplatserna även i Melbourne. Hans hoppning har aldrig varit så mogen och samtidigt så inspirerad som nu. Det var en verklig njutning att se hans rena benarbete i alla hopp och hans teknik i avslutningarna på 1½ flygande Mollbergare och andra »bakvända» hopp tror jag inte någon i världen kan överträffa. Där fick vi många nya impulser, som vi nu försöker omsätta i praktiken.

De tyska småflickorna gjorde också ett mycket starkt intryck på oss. Vi fick bl. a. se tre flickor i 15—16 års åldern utan minsta tvekan bränna iväg 2½ volt framåt i pik från 10 meter. Och de inte bara gjorde hoppen, de behärskade dem också. Jag har tidigare i dessa spalter sagt, att vi måste gå in för en hårdare linje inom svensk simhoppning, och jag styrktes ytterligare i min uppfattning under träningslägret i Berlin. Vi tror oss själva om alldeles för litet.

Birte vann – Toivo tvåa

Tävlingarna gav för vår del ett fullt tillfredsställande resultat. Det märktes på både de svenska och tyska hopparna att man var ute ovanligt tidigt på säsongen, vilket f. ö. tycks vara känsligare i höga hopp än i svikthopp. I damernas uppgörelse segrade Birte, sedan hon fått en oväntat hård uppgörelse med tyska mästarinnan Lilo Schlossnagel, som överträffande sig själv och förmodligen gjorde sitt livs bästa serie. Poängerna blev 77,40 för Birte mot 76,52 för Lilo. Birte kan dock bra mycket bättre och hon använde inte heller sina svåraste hopp den här gången. F. n. har hon litet för mycket att göra i sitt arbete för att kunna träna regelbundet, men när sommaren kommer och hon får lugnare träningsförhållanden, så är hon säkerligen uppe i 90-poängsklassen igen.

Stintan skulle egentligen ha tävlat i svikthopp, men när denna gren inställdes, tvekade hon inte att starta i höga hopp för andra gången i sitt liv. Resultatet blev en hedrande 6:eplacering på 56,14 poäng. Utan tvekan har hon en framtid även på trampolin, och vi får hoppas att hon klättrar upp på »vinden» litet oftare i fortsättningen. Hennes vackra sträckningar gör sig bra från 10 meter och med sin stabila hoppning stoppar hon bättre än många andra för höjden.

På herrsidan stod Haase som väntat i en klass för sig och noterade 146,97 poäng. Själv kom jag 2:a på 129,47 poäng

efter en serie som jag med tanke på årstiden var fullt nöjd med om man bortser från sista hoppet, 2½ Tyska i pik, som blev en »tavla». Närmast följde Hanns Hampel på 124,12 och »påläggskalven» Heintz Weissbarth på 113,93 poäng.

TV – ett svårlöst problem

Som synes var inte poängerna särskilt höga, vilket till stor del berodde på att ingen ännu nått storformen men framförallt på att tävlingarna sändes på TV. De starka TV-strålkastarna bländade nämligen hopparna som inte kunde se vattnet och följden blev att man missade nedslagen över lag. Av allt att döma blir det ett svårlöst problem i framtiden hur man skall kunna göra TV-sändningar från inomhustävlingar i hopp utan att störa de tävlande.

Överhuvudtaget förvånar det en ofta, hur litet energi badhusarkitekterna lägger ned på att lösa den ständiga frågan om hur man skall kunna göra vattenytan synlig för hopparna under tävlingar. I Helsingfors hade man monterat upp luftfläktar, som på ett fullt tillfredsställande sätt krusade ytan, men vaktmästaren med vattenslangen i Turin hedrade knappast arrangörerna. Den bästa anordning jag sett i den här vägen fanns i München, där man hade en speciell belysning med blå-grönt sken, som tändes när hopptävlingrna började. Kanske något för den nybildade badhustekniska kommittén.

Dålig standard på 200 m fritt

De bästa simresultaten från tyska inomhusmästerskapen finns refererade på annan plats i denna tidning, varför jag nöjer mig med att redogöra för de grenar, som har speciellt intresse för oss med tanke på OS, 100 fritt, damer, och 200 fritt, herrar. Bland damerna segrade den nya tyska världsstjärnan Birgit Klomp på 1.06,2 före Ingrid Künzel på 1.09,4. De fyra närmast följande hade 1.10,0 — 1.10,4 — 1.10,5 — 1.11,0. En konstruerad lagkappstid skulle alltså ge 4.36,0, vilket är exakt detsamma som den av Simförbundet uppsatta olympiska stipulationstiden. Herrarna var betydligt sämre. Hans Köhler segrade på 2.13,4 före Horst Bleeker på 2.15,8. De fyra närmaste hade 2.17,1 — 2.20,1 — 2.22,0 — 2.22,0. Lagkappstiden blir svaga 9.06,4.

Tävlingarna gick i den jättelika Lichterfelde-hallens 50-metersbassäng, som har 10 banor och mäter 25 meter på bredden. Banan ansågs vara tämligen lättsummen, till vilket finessen med skvalprännor även på kortsidorna torde ha bidragit. Simhallen disponeras av de amerikanska ockupationstrupperna, men Berlins simmare och hoppare får träna där varje eftermiddag i tre timmar och slipper då trängas med allmänheten, vilket man ju har anledning att avundas dem. Samma är förhållandet med Berlins andra stora inomhushall, Sportforum-badet vid Olympiastadion, där de engelska trupperna håller till men där tyskarna får träna vid vissa tider. De aktiva har det alltså på sätt och vis bättre ordnat med träningsmöjligheterna än vi här hemma, men för allmänheten är det som sagt dåligt ställt med badtillfällena.

Ja, vi hann givetvis också med litet annat än simhopp även om programmet för träningslägret var oerhört pressande. Bl. a. fick vi liksom 1950 tillfälle att äta lunch med Berlins borgmästare, vilken även ordnade en tre timmars sight-seeing i Öst-Berlin då vi bland annat tittade på Hitlers bunker, som man ännu efter 10 år inte lyckats spränga sönder helt. Så småningom var det emellertid dags att vända hemåt igen, men det var lättare sagt än gjort. Kung Bore ville inte släppa oss förrän vi fått erfara hur det känns att sitta fast i skruvisen utanför Sassnitz, men det kunde man ju stå ut med, när man hade hela färjan för sig själv. Vi var de enda 4 passagerare, som vågat sig på att anlita detta osäkra färdmedel, sedan föregående färja suttit fast i 1½ dygn. Själva klarade vi oss undan med att komma hem till Stockholm 10 timmar försenade. Och så var det bara att sätta igång träningen inför nästa utlandstripp, som för hopparnas del blir Bremerhaven den 5—6 maj.

Lätt att bli "hoppblind"

Vad lärde vi oss då av resan? Ja, det verkar kanske litet överflödigt att komma med så gamla sanningar, men den viktigaste erfarenheten av Berlin-färden var att man ånyo fick en påminnelse om hur ovärderligt det är med internationellt utbyte, inte minst i en så invecklad teknikgren som simhopp. Detta vet vi som sagt redan, men det är ändå förvånansvärt hur snabbt man glömmer det. Det behövs inte många månaders »isolering» hemma i Sverige förrän man börjar stelna i tankegångarna och blir »hoppblind» i brist på jämförelsematerial. Vi imponeras alldeles för lätt av våra egna hemmaresultat på träning och tävling, så fort vi inte på länge fått den nyttiga justering av åsikterna, som en utlandsresa innebär. Faran härför är större i simhopp än i simning, där man har exakta tider att gå efter, men även tider kan vara ett relativt begrepp. Det är aldrig samma sak att simma hemma och utomlands.. Ser man som exempel på de två senaste internationella generalmönstringarna, i Moskva och Budapest, så lyckades ingen av hela europaeliten trots goda tider på hemmabanorna pressa sig under 58 sekunder på 100 fritt, när det verkligen gällde. Vi får alltså akta oss för att fästa för stor vikt vid stipulationstider och poänger. Lösenordet inför Melbourne heter *internationell konkurrens.*

Håll kontakt

med simsport världen runt. — Prenumerera på

Simsport

Artiklar för simsport

★ SVIKTAR *av limmad furu*
★ SVIKTMATTOR *av kokosgarn*
★ SVIKTANORDNINGAR
★ AVGRÄNSNINGSLINOR *med flöten för simbanor*
★ SIMDYNOR *av styrofor och gummi*
★ SIMSTÄNGER *av aluminium*
★ VATTENPOLOBOLLAR *i impregnerat läder*
★ LIVBOJAR *lagenliga av kork och styrofor*
★ RÄDDNINGSSTÄNGER
★ DJUPDYKNINGSSÄNKEN
★ LIVRÄDDNINGSATTRAPPER

IDROTTSMAGASINET

Birger Jarlsgatan 5 Stockholm Telefon växel 20 88 25

Från utländska fronter

Av Henry Runströmer

EN NY STORMAKT har uppstått inom simsporten. Från Australien kablas nu praktiskt taget dagligen rekortider ut över världen och redan nu vågar man sig om att årets olympiska värd kommer att spela en mycket dominerande roll i Melbournes simstadion om 10 månader.

M.. W. Berge Phillips, Hon. secretary-treasurer i Awateur Swimmig Union Of Australia, berättar brevledes för oss:

The past three weeks here in Australia has been one of the most important in the long history of Australien Swimming, with more World's, Australian and State records broken than ever before. For instance, in the New South Wales Championships held in the North Sydney Olympic Pool (Outdoor 55 yard laps), 4 World, 39 Australian and 47 New South Wales were broken from 4th to 21st January.

FYRA VÄRLDSREKORD, 39 australienska och 47 landsdelsrekord på föga mer än 14 dagar! Man förstår så väl, att vännen Berge Phillips vågar vara optimistisk trots att fjolårets stora lysande stjärna Jon Henricks har långt kvar till sin rekordform och blivit försenad i sin träning till följd av en fotskada som han ådrog sig strax före jul.

Världsrekordsflicka

17-åriga Lorraine Crapp satte den 7 jan. nytt världsrekord på 440 yards 402,32 m. frisim med tiden 5.07. En vecka senare var hon klar för ett ännu ståtligare världsrekord nämligen på 800 meter, där hon med 10.30,9 underskred den gamla noteringen med 11,5 sek. Hon fortsatte f. ö. samma lopp ytterliggare 4,65 m till 880 yards och fick där den nya världsrekordtiden 10.34,6, vilket är inte mindre än 23,2 sek. bättre än holländskan Leni de Nijs notering. Lorraine Crapp är också mycket snabb och hade i julas 1.05 på 100 meter. Med den tiden är hon näst bäst i världen på 50-metersbana. Snabbare är bara hennes 14-åriga landsmanninna Faith Leech, som den 17 jan. vid staten Victorias mästerskap i Melbourne avverkade 110 yards (100,58 m) på samma tid som Crapp, d.v.s. 1.05 »blankt». Nämner man vidare att 17-åriga, sydaustrliska mästarinnan Dawn Frazer simmade 110 yards på 1.05,6 i Adelaide den 18 jan. och jämnåriga Jan Munro samma sträcka på 1.06 i Brisbane några dagar senare, förstår man att Ungern kommer att få hård konkurrens på 4×100 meter i OS. Det ungerska världsrekordet på 4.24,4,d.v.s. 1.06,1 i genomsnitt kommer likaså att sitta mycket löst.

Marshall ur tiden

Herrarna är emellertid inte sämre. Vid Nya Sydwales mästerskap blev sålunda John Marshall av med sitt världsrekord på 880 yards. Det slogs nu med 3,2 sek. av 17-åringen Murray Rose, som hade 9.34,3. På 800 meter hade Rose som passertid 9.31,4, d.v.s. endast 0,7 sek. sämre än Ford Konnos världsrekord. Rose torde dock bli allra bäst på 400 meter. Vid mästerskapen hade han 4.32,5 på 440 yards (402,32 m), vilket är den snabbaste tiden i världen på lång bana. Hans passertid på 400 m var 4.31 »blankt», d.v.s. 0,3 sek. bättre än Jean Boiteux' olympiska rekord. I samma lopp var Gary Chapman tvåa på 4.39,0 och Murray Carretty trea på 4.39,9.

Chapman (18 år) var i skadade Henricks frånvaro mästerskapens dominerande simmare. Hann vann sålunda 110 yards på 56,6 (!) och 220 yards på 2.07,1. Tvåa på båda sträckorna var John Devitt med resp. 57,6 och 2.11,7. Devitt har f. ö. också (4 jan.) noterat 56,6 på 110 yards.

Bäva mände Japan och USA inför den olympiska drabbningen på 4×200 meter med tanke på vad Australien har att skicka i vattnet! Om vi håller oss till 220 yards (201,16 m) är de bästa australiska tiderna följande: Henricks 2.06,5, Chapman 2.07,1, Rose 2.07,2 och Garretty 2.08,0. Totalt sålunda 8.28,8 på 804,65 meter! Världsrekordfart...

18.29.7 på 1500 m

Kometen Garretty, vilken vid mästerskapen var tvåa efter Rose på 880 yards med 9.42,8, blev den stora sensationen på 1550 yards, där han vann på den nya australiska rekordtiden 18.36,3. Som passertid på 1500 m. hade han då 18.29,7, d.v.s. en tid som med 0,3 sek. understiger Ford Konnos olympiska rekord. Mellantiderna från Garrettys rekordlopp kan vara av intresse:

110 y-1.07,6,	220 y-2.20,2,	330 y-3.33,6,
440 y-4.47,8,	550 y-6.02,1,	660 y-7.16,5,
770 y-8.30,7,	880 y-9.45,9,	990 y-11.00,6,
1100 y-12.16,0,	1210 y-13.30,6,	1320 y-14.48,0,
1430 y-16.05,2,	1540 y-17.21,9,	

Garretty gjorde knappast något idealiskt lopp utan gjorde sig skyldig till alltför hård utgångsfart. Första tredjedelen av loppet gick på 6.02,1, andra på 6.13,9 och sista på 6.20,3. Om inte alla tecken slår fel, blir Garretty redan denna säsong mannen att avliva Furuhashis snart legendariska 1500-metersrekord.

SM-deltagare

som önskar hotellrum i Malmö i samband med inomhus-SM den 7—8 april kan hänvända sig till de lokala arrangörernas inkvarteringsbyrå adress »redaktör Fritjof Sjö, St. Knuts torg 1A, Malmö, telefon 128 60 eller 743 00». Rum, dubbelrum samt tre- och fyrbäddsrum finns reserverade på hotell Temperance och hotell Bäckström (båda centralt belägna, några minuters spårvagnsresa från simhallen) till moderata priser. Beställningar måste vara inkomna senast den 25 mars. SM-deltagare, som inte beställt rum före denna dag måste själva hänvända sig till Hotelltjänst i Malmö.

SM-byrån, där deltagarekort och program utdelas, öppnar fredagen den 6 april kl. 12 samt hålles öppen lördagen den 7. kl. 7.30—23.00. Den är belägen i Simhallen på Regementsgatan.

Jany slagen i Turin

Vid internationella tävlingar i Fiatfabrikens ståtliga 25-metersbassäng i Turin, där 5.000 åskådare (!) betalt entré, var den största sensationen att den 19-årige italienaren Giorgio Perondini besegrade den gamle franske världsrekordsimmaren Alex Jany på 100 meter. Tiderna var resp. 59,9 och 1.00,7. På 200 meter var dock Jany primus med 2.17,7.

Ett holländskt damlag sprack dessutom i en världsrekord-attack på 4×100 meter medley. Kvartetten Lenie de Nijs, Ria Kroon, Atie Voorbij och Mary Kok fick tiden 5.03,3. Ungerskornas rekord lyder på 4.57,8.

Individuellt vann Kok 100 m. på 1.08,4 före de Nijs på 1.12,4, de Nijs 100 m. ryggsim på 1.14,1 före Kok på 1.16,3 och Voorbij på 1.16,9, Voorbij 100 m fjäril på 1.16,0 före fransyskan Odette Lusien på 1.24,2 samt Kroon 100 m. bröst på 1.25,1. På herrsidan satte Lazzari italienskt rekord på 100 m. bröst med 1.14,4 och Caglia likaså rekord på 100 m. fjäril med 1.09,7. Fjärilsimsegrare blev dock fransmannen Marurice Lusien på 1.09,5.

Alex Jany vann i Bolognas bassäng (33,33 m.) 100-metersloppet på 1.01,7 och i Genèves lika stora bassäng i Lido d'Albaro vann han 200-metersloppet på 2.18,1. På det sistnämnda stället hade Kok 1.07,4 i ett segerlopp på 100 meter och Voorbij 1.14,6 på 100 m. fjäril.

På 200 m. bröst misslyckades Ada de Haan i Rotterdam, i en attack mot världsrekordet (2.48,5) och fick låta sig nöjas med 2.55,5. På 100 m. rygg hade van Alphen 1.12,5 (!), de Korte 1.13,8 och Wielema, europamästarinnan i sin come back 1.14,8.

Tyskt fjärilsimrekord

I Regensburg har den 17-årige fjärilsimmästaren Weber satt nytt tyskt rekord på 200 meter med tiden 2.25,9.

AL WIGGINS världsrekordslagare på 100 yards fjärilsim, har vid staten Ohios vintermästerskap i Columbus sänkt sitt rekord från 54,7 (1955) till 54,4. Vid samma tillfälle noterade kanadensaren McNamee 2.11,2 på 220 yards frisim och 4.45,2 på 440 yards.

GILBERT BOZON, det franska olympiahoppet i ryggsim, inledde i Reims vårsäsongen med att avverka 100-meterssträckan på 1.04,5. Närmast följde Coignot med 1.06,0.

Aubrey värre än Henricks?

Australiensarna simmar fort på sin egen kontinent men har också »utländska tillgångar». Vid tävlingar i West Point i USA simmade sålunda australiensaren Rex Aubrey som studerar vid Yales universitet, 100 yards frisim på 49,2 och tangerade därmed amerikanen Dick Clevelands världsrekord, som sattes redan 1952. Aubreys tid motsvarar ungefär 55 »blankt» på 100 meter, där Cleveland håller världsrekordet på 54,8. Aubrey tycks sålunda vara snabbare än t. o. m. landsmannen Jon Henricks.

Tyska inomhusmästerskapen

100 m. fritt, damer: 1) Birgit Klomp 1.06,2. 2) Ingrid Künzel 1.09,4. 3) Gisela v. Netz 1.10,0. 6)Herta Haase 1.11,0. (Gisella Ahrendt 1.10,0 i lagkapp). *200 m. fjärilsim, herrar:* 1) Horst Weber 2.30,4. 2) Manfred Mäsel 2.33,0. 3) Peter Katzorke 2.44,2. *200 m. bröst, herrar:* 1) Klaus Bodinger 2.45,9. *100 m. rygg, herrar:* 1) Ekkerhard Miersch 1.08,3. *1.500 m. frisim herrar:* 1) Manfred Fugger 20.06,7. 2) Kiel 20.30,7. *200 m. frisim, herrar:* 1) Köhler 2.13,4. 2) Bleeker Bremen 2.15,8. *400 m. frisim, herrar:* 1) Köhler, 4.47,9. 2) Fugger 4.55,8. *200 m. bröstsim, damer:* 1) Sieglinde Wolff 3.04,1. 2) Karin Rougemont 3.04,3. *100 m. fjärilsim, damer:* 1) Christel Werther 1.19,5.

Den Oudens rekord äntligen ur tiden

Dawn Fraser från Australien satte den 21 februari nytt världsrekord på 100 meter fritt för damer. Hon simmade 110 yards och fick tiden 1.04,5. Något officiellt rekord på den sträckan finns inte, men eftersom den är ca 45 cm längre än 100 meter finns det inget skäl varför tiden inte skulle godkännas som världsrekord på 100 meter. Där innehas det officiella rekordet 1936 av Willie den Ouden, Holland, med 1.04,6.

Dawn Fraser är 18 år gammal och jämte Lorraine Crapp ett av Australiens stora hopp till olympiaden. Dawn Frasers prestation förringas inte av att hon simmade i en 55-yardsbassäng, medan holländskan på sin tid simmade i en 25-metersbassäng.

Precis 11 dagar senare var 100-metersrekordet moget för en ny putsning. Det var nu åter en holländska som gick i världstoppen nämligen 14-åriga Cockie Gastelaars. I Amsterdam simmade hon den 3 mars den klassiska sprintersträckan på 1.04,2. Nu väntar vi på nästa bud — av en ungerska? Då det en gång lossnat, så brukar det rasa fort.

Hvegerrekord ur tiden

Det tycks inte finnas någon måtta på de australiska simmarnas rekordaptit. Lördagen den 25 februari simmade sålunda Dawn Fraser i Sydney 200 meter frisim på den nya världsrekordtiden 2.20,6. Det är 1,1 sek. bättre än Ragnhild Hvegers notering från 1938.

Vid samma tillfälle fick Jon Henricks tillfälle visa att han återfunnit fjolårets rekordform. Han avverkade nämligen 100 meter fritt på 55,1 sek., vilken tid endast ligger 0,3 sek. över Dick Clevelands världsrekord.

Världsrekord i fjärilsim

Holländskorna är väl trimmade för årets olympiska spel och redan nu i högsta form. Det visade det 15-åriga fenomenet Atie Voorbij från Hilversum vid tävlingar på 25-metersbana i Velsen. Hon förbättrade därvid sitt eget världsrekord på 100 meter fjärilsim från 1.13,1 till 1.11,9.

På 100 meter fritt segrade den nya förmågan Cockie Gastelaars på 1.06,0 före Geertje Wielema på 1.07,8. På 400 meter triumferade Mary Kok på 5.03,8. Hvegers rekord lyder på 5.00,1, men Koks tid är den bästa som uppnåtts i sött vatten. Kok har själv presterat 5.02,8 i salt vatten. Det var i Algeriet i höstas.

Prenumerera för 1956 på Simsport

Prenumerationen verkställes enklast genom inbetalning av kr. 6:— till postgirokonto 52 494.

SVENSKA SIMFÖRBUNDET
Sveavägen 29, Stockholm. Tel. 10 63 92

Tävlingskalender

Mars

19 Stockholm: Inomhus-DM
20 Stockholm: Skolsimningar
21 Stockholm: Inomhus-DM
22 Stockholm: Inomhusserien i polo
24—25 Eskilstuna: Division II-polo
25 Malmö: Inomhusserien i polo
25 Karlstad: DM
27 Stockholm: Inomhusserien i polo

April

6 Eskilstuna: Inomhusserien i polo
7—8 Malmö: Inomhus-SM
15 Stockholm: Hellas 20-manna
15 Malmö: Inomhusserien i polo
22 Eskilstuna: Nationella tävlingar
22 Stockholm: Inomhusserien i polo
29 Stockholm: Inomhusserien i polo

Maj

5— 6 Bremerhaven: Internationella hopptävlingar

Juni

23—24 Wien: Internationella hopptävlingar
27 Stockholm: Hellas nationella tävlingar
29—30 Helsingfors: Landskamp mot Finland

Juli

5— 6 Stockholm: DM i simning
8 Stockholm: DM i simning
21—22 Lidköping: SM, kombinerade höga hopp
22 Eskilstuna: JDM
28—29 Östersund: Norrländska Simmästerskapen
28—29 Katrineholm: SDM

Augusti

1 Stockholm: Hellas nationella tävlingar
3— 5 Halmstad: SM i simning (Stora)
18—19 Varberg: Landskamp mot Polen
19 Stockholm: Ängbys nationella tävlingar, Hellas dito
25—26 Danmark: Nordiska Juniormästerskapen

September

8— 9 Stockholm: Junior-SM (inomhus)
14 Eskilstuna: DM livräddning och polo

November

11 Stockholm: SKK:s 10-manna

Ett bra tävlingspris

presentkort å tidningen »Simsport» 1956

Svenska Simförbundet inbjuder härmed till

1956 års SM

i Malmö simhall lördagen den 7 och söndagen den 8 april enligt följande program

Lördag 7/4 kl. 16.30:

200 m frisim, damer, försök

kl. 17.30:

800 m frisim, herrar, final
200 m frisim, damer, final

Söndag 8/4 kl. 13.00:

1. 50 m frisim, herrar, försök
2. 50 m frisim, damer, försök
3. 100 m bröstsim, herrar, försök
4. 200 m ryggsim, herrar, försök
5. Hoppuppvisning
6. 50 m frisim, herrar, mellanheat
7. 200 m ryggsim, damer, försök
8. 100 m bröstsim, damer, försök
9. 100 m fjärilsim, herrar, försök
10. 50 m frisim, damer mellanheat

kl. 18.00:

1. Lagsim 4×50 m frisim, damer final
2. 50 m frisim, herrar, final
3. 100 m bröstsim, herrar, final
4. 200 m ryggsim, damer, final
5. Hoppuppvisning
6. 200 m ryggsim, herrar, final
7. 100 m bröstsim, damer, final
8. 100 m fjärilsim, herrar, final
9. Hoppuppvisning
10. 50 m frisim, damer, final
11. Lagsim 4×100 m frisim, herrar, final

Anmälan till tävlingarna skall göras senast tisdagen den 3 april och sändas under adress Redaktör Fritiof Sjö, S:t Knuts Torg 1, Malmö. Inga efteranmälningar godtages. De bästa tiderna kvalificerar sig till final med undantag för 50 m frisim, där de 12 bästa tiderna kvalificerar för mellanheat.

Förening är skyldig att senast kl. 10.00 dag före tävlingarnas start återtaga anmälan för deltagare och lag, som ej ställer upp. Uteblir deltagare utan godtagbar anledning uttager förbundet en straffavgift av Kr. 5 :— pr deltagare och gren.

Reseersättning utgår med hel resa för de tre främsta såväl individuellt som i lag och halv resa till fyran, femman och sexan i individuella tävlingar.

Föreningarna kan från Simförbundets kansli rekvirera blanketter till s. k. mötesnedsättning å järnväg. En nedsättning av 25 % erhålles om rekvisitionsblanketten bifogas vid biljettinköp. Gäller för 1 person.

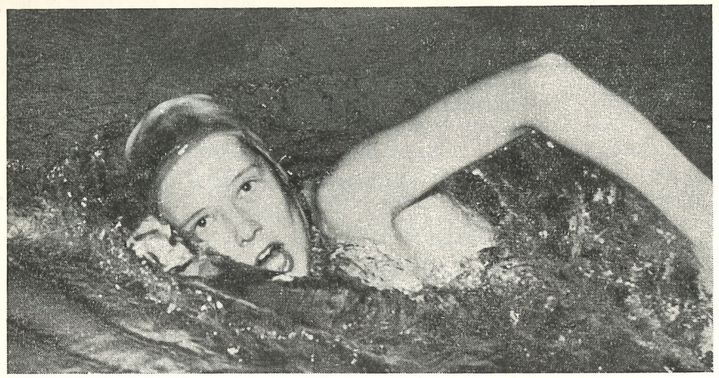

Anita Hellström forsar fram mot sitt andra svenska rekord på en vecka.

Anita Hellström rekordsam men fick stryk i final

Anita Hellström satte, vid årets första OS-prov, den 4 mars i Forsgrénska badet i Stockholm sitt andra svenska rekord inom loppet av sex dagar genom att simma 100 meter fritt på 1.07,7. Ingegärd Fredin höll sedan 1947 det föregående rekordet på 1.07,9, en tid som nu tangerades av varbergsflickan Kate Jobson. Båda dessa resultat uppnåddes i försöktävlingarna. I finalen var det Kates tur att triumfera med 1.08,2 mot 1.08,4 för Anita.

Även i herrarnas 200-metersduell blev det lovande tider. Håkan Westeson från lundaklubben Poseidon vann finalen hårfint över Göarn Larsson. Båda hade 2.11,7. Svenske mästaren Hasse Lindström förvisades till tredje plats med 2.12,2.

SM-TÄVLINGARNA på lågsvikten fick åtminstone ett sensationellt resultat, i det Anna-Stina Wahlberg-Baidinger triumferade knappt men oomtvistat över gamla mästarinnan Birte Hanson. På herrsidan blev det däremot tipsenligt vinst för Toivo Öhman som nu bärgade sitt 17:e SM-tecken.

SKK, som svarade för arrangemangen, kunde glädja sig åt ett nästan fullt hus. Publiken blev inte heller besviken på programmet, trots att detta tog nära tre timmar i anspråk på grund av det stora antalet SM-hoppare, som vardera hade att avverka 10 hopp. Men såväl hopp- som simtävlingarna blev nu både resultatstarka och spännande.

De två främsta damernas resultat på lågsvikten är de högsta som noterats i en officiell svensk tävling. »Stintan», som nu nedbantad cirka 10 kilo, spänstigare och bättre trimmad än någonsin avbröt Birtes treåriga segersvit i SM, fick som extra påbröd till åttonde SM-tecknet också förbundets stipulationsmedalj i guld. Nu siktar hon på Melbourne. Men där gäller det 3-meterssvikten.

Toivo Öhman vann säkert, men helenen Jan Engwall går framåt med stora steg och kan bli något stort.

DEN STORA ÖVERRASKNINGEN i simduellerna var, att sensationen Rolf Junefelt inte lyckades kvalificera sig till 200-metersfinalen. Han led tydligen mest av alla av den hårda »uppmjukningen» tidigare på dagen, simprovet i Sportpalatset och testningen på Bosön.

Glädjande stark var däremot Kate Jobson, som var bättre än rekordflickan Anita Hellström i två av de tre loppen och som i motsats till denna inte kunnat träna kontinuerligt sedan i julas. Anitas rekord var smått väntat, Kates tider mycket oväntade. Prima överraskningar var även SKK-flickan Birgitta Wängberg och den 14-åriga malmöflickan Karin Larsson som nu för första gången kröp under 1.10. De fyra bästa flickorna hade i försöken 4.35,3, i finalen 4.36,4. Och detta i själva säsongsupptakten.

GÖRAN LARSSON är just nu i en stilmässig mellanperiod, varför man får anse det mycket meriterande av honom att göra i det närmaste dött lopp med den skånske »stilisten» Håkan Westeson. Mästaren Hasse Lindström har inte hunnit lika långt i träningen, men nog föreföll det onödigt av honom att släppa konkurrenterna ett par meter redan efter 100, då han sedan kunde visa så friska takter i spurten. De fyra främsta hade nu 8.49,8. OS-stipulationen i 50-metersbassäng är 8.44.

De norska gästerna Silia Havsås och Öivind Gunnerud var inte lika långt komna i träningen men kämpade tappert, bäst Silia med 1.11,5 i 100-metersförsöket.

H. R.

Resultat:

Lågsvikt, herrar: 1) Toivo Öhman, SKK, 121,66. 2) Jan Engwall, Hellas, 115,26. 3) Gunnar Johansson, SKK, 108,60. 4) Erland Hedelin, S 02, Göteborg, 101,86. 5) Ingvar Sommarström, Jönköping, 92,16. 6) Jonny Hellström, Jönköping, 84,28. 7) Göran Lundqvist, SKK, 77,39. 8) Görgen Persson, Elfsborg, 64,22. 9) Bo Lundkvist, Katrineholm, 54,25. 10) Sven Bohm, Tunafors, 44,80.

Lågsvikt, damer: 1) Anna-Stina Baidinger, Neptun, 114,95. 2) Birte Hansson, SKK, 114,05. 3) Gunnel Ageby, SKK, 93,65. 4) Karin Céwe, Neptun, 79,36. 5) Ulla Nilsson, SKK, 75,03. 6) Maylie Larsson, Neptun, 74,39. 7) Birgitta Carling, Uppsala, 66,97. 8) Kerstin Nordlund, Jönköpings SLS, 60,92. 9) Karin Tiberg, US, 39,01.



Anna-Stina Baidinger besegrade för första gången Birte Hanson i ett SM.

Dräktmärken

vävda och broderade. Vattenäkta. Förmånliga priser och flott utförande. Enklare märken i galon av egen tillverkning till låga priser. Prisförfråga gärna Tor Råberg, Carl Hillsgatan 12, Malmö V.

Visste Du att...?

● Australien hoppas på **inte mindre än åtta guldmedaljer** för sina simmare under 1956 års olympiska spel i Melbourne. Det låter pretentiöst men med tanke på vad landets fenomenala tonåringar presterade i australiska mästerskapen nyligen blir man inte förvånad. I Australien är man fullt medveten om att en sådan medaljskörd bara noterats två gånger tidigare — av USA 1924 och 1948 — men man anser att olympiaåret har alla utsikter att bli simningens gyllene epok i Australien.

De stora förväntningarna är baserade på att åtskilliga världsrekord och dessutom flera världsbästatider i 50-metersbassäng noterades under årets två första månader. Dessutom vetskapen om att Australien får stora fördelar i Melbourne vad beträffar acklimatiseringen.

● En sensationell notering i simning nåddes i månadskiftet av Jönköpings Rolf Junefelt vid nationella simningar i Jönköping. På olympiska distansen 200 m frisim vann han på nya småländska rekordtiden 2.10,3, vilket är 5 sekunder bättre än det gamla smålandsrekordet. På andra plats kom Göran Larsson, S 02, Göteborg på 2.11,2, trea var Rolf Friberg, Jönköping, 2.14,7, även han under det gamla smålandsrekordet.

● Nuvarande badmästaren i Karlskoga Per-Olov Libom har utsetts till idrottsintendent i Linköping och kommer där att basa över idrottsarenorna Folkungavallen, Lingvallen och Kungsbergsplanen. Han kommer att tillträda sin nya befattning den 1 maj. Linköpings idrotts- och fritidsnämnd är att gratulera till valet. Karlskoga och svensk simning mister en mycket god instruktör — mannen bakom systrarna Lundqvist, Pelle Bergman, Frank Landqvist m. fl. — men vi får hoppas att Libom även i fortsättningen stöder simsporten lika helhjärtat, trots att han bytt verksamhetsfält.

● »Idrottsboken 1956» har utkommit i handeln och kan rekvireras från Svenska Sportförlaget. Boken kostar oförändrat i klotband 37: —.

Bokverket kan Lennart Brunnhage och hans vetenskapligt arbetande stab med stolthet se tillbaka på — det är nu den 12:e årgången som utkommer. Det ligger koncentrerad kunskap och en enastående reda bakom varje sida i Idrottsboken.

I de inledande artiklarna belyses och poängteras problem och strömningar, som tränger fram. Exempelvis Torsten Tegnérs klarsynta »amateur»-analys, Inga Löwdins syn på den kvinnliga idrotten, Ragnar Edvardssons »Att besegra sitt öde», Carl Klaussens Australienpresentation o. s. v.

Årets nyhet på statistikfronten är ett arbete som faktiskt påbörjades för över 20 år sedan och först nu publiceras komplett. Det är statistikstjärnan Erik Jufält, som ägnat fotbollslandskamperna en särskild uppmärksamhet.

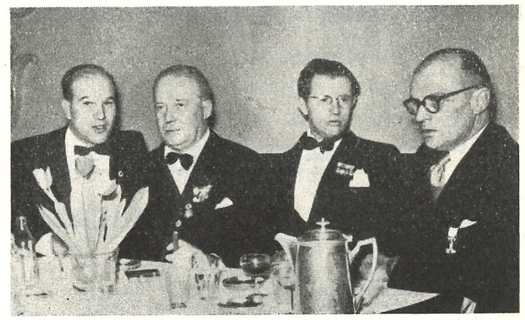

Finska Simförbundet har firat sitt 50:års jubileum och på bilden ovan äro representanter för de fyra Nordiska länderna församlade i Helsingfors. F. v. P. Evensen, Norge, Y. Valkama, Finland, L. Schött, Sverige och F. Borre, Danmark.

Anita Hellström 2.27.7 på 200 meter

Anita Hellström förbättrade måndagen den 27 februari svenska rekordet på 200 meter frisim genom att avverka sträckan på 2.27,9 vid Stockholmspolisens tävlingar i Forsgrénska badet. Ingegärd Fredin hade tidigare den bästa noteringen 2.30,9, en tid som hon uppnådde olympiaåret 1952.

Den 15-åriga neptunnajaden imponerade stort i sitt första tävlingsframträdande för säsongen och tydligt är att hon just nu är konditionsstarkare än någonsin tidigare och att måndagskvällens rekord bara är upptakten till en storstädning i den svenska frisimstatistiken.

Anita öppnade loppet järnhårt, passerade 50 meter på 31,8 och 100 meter på 1.08,6, en tid som f. ö. ligger ett par tiondelar under hennes personliga rekord på denna distans. Likväl hade hon krafter till att fullfölja loppet med bibehållen stil. Det var en optimistisk satsning som gav uppmuntrande resultat och mersmak.

I Anitas kölvatten gjorde två andra OS-kandidater, SKK:s Birgitta Wängberg och Bodens Monica Krook, också goda simningar. Birgitta fick 2.36,7 och Monica 2.38,4.

Andra måndagsresultat: 50 m frisim för 12-åringar: 1) Lars Andersson, Polisen, 36,8, 2) Leif Wendelgård, Polisen, 37,4, 3) Per Anders Holmberg, SKK, 41,1. 100 m frisim för 15-åringar: 1) Per-Ola Lindberg, Hellas, 1.05,9. 2) Bengt Nordvall, Hellas, 1.07,6. 3) Ronnie lindström, Polisen, 1.10,0. 50 m frisim för flickor som tidigare ej gjort bättre tid än 35 sek.: 1) Birgit Ressner, Neptun, 34,1. 2) Inga-Lill Larsson, Neptun, 35,1. 3) Ulla Malmen, Neptun, 35,3.

Sture Carlsson till Göteborg

Göteborgssimningen har på senare år då och då gjort ett fint kap, men fråga är om inte det allra sista förvärvet kanske är det hitills fördelaktigaste.

Renströmska badanstalten har nämligen beslutat att för den nya simhallen — den väntas bli invigningsklar någon gång i sommar — anställa norrköpingstränaren Sture Carlsson. Norrköpingsbon är mannen bakom östgötastadens storhetstid i simning. Med tanke på det verkligt goda material som finns på simmarfronten i Göteborg har den nye tränaren alla möjligheter att åter föra fram Göteborgssimningen i rampljuset.

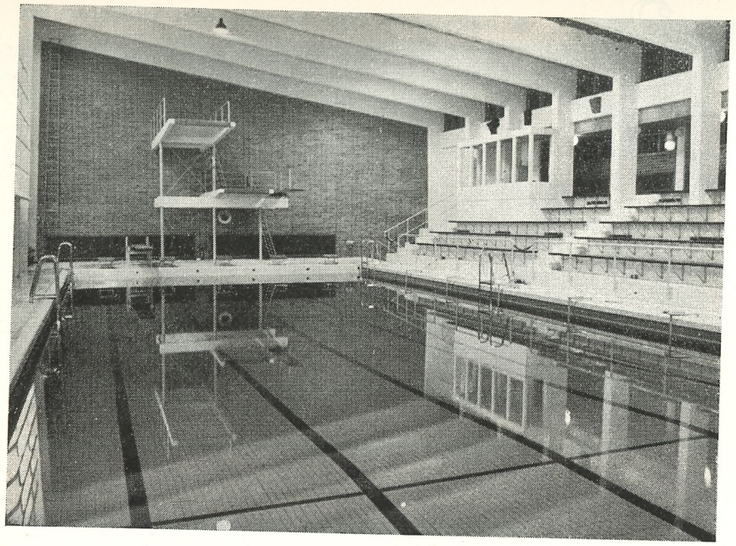

Finska staden Jyväskyläs moderna simhall.

Lärarhögskola i Finland får modern simhall

Det har tidigare påpekats att Sverige inte löst lokalfrågan för inomhusidrotterna i samma takt som grannländerna. I de av kriget hårt drabbade länderna har ungdomsvården ansetts vara så viktig, att man trots tyngande krigsskadeersättningar offrat stora summor på ungdomsarbetet.

Ett talande exempel utgör den finska staden Jyväskylä. Staden har en lärarhögskola med 300 elever. Denna har efter kriget utrustats med

a) en gymnastiksal, 10,5×43 m, utbyggd med en scen, 6×10,5 m, försedd med färgstrålkastare, högtalaranläggning och även i övrigt hypermodern apparatur;

b) en idrottshall, 15×36 m, och

c) en simhall, avbildad här ovan och liksom övriga anläggningar ritad av Finlands långt utanför Nordens gränser berömde professor Aalto.

Tilläggas bör vidare att skolan också är utrustad med två mindre demonstrationssalar (5×9 m), sjukvårdsrum, två bastur m. m.

Jämför man denna skolas utrustning med våra seminariers, får man en talande bild av myndigheternas olika inställning i Finland och Sverige!

P. L—g.

Det går också an att göra jämförelser med GCI, vars avsaknad av simhall är en av anledningarna till att institutets föreståndare, professor Erik Hohwü Christensen funnit sig föranlåten att ta det drastiska steget, att begära sitt omedelbara entledigande.



MEDALJER, PLAKETTER
KLUBBMÄSTERSKAPSTECKEN
FÖRENINGSMÄRKEN
DELTAGAREMÄRKEN
Skissförslag fritt på begäran!

SPORRONG & CO

Kungsgatan 17 - Stockholm 7 - Telefon: 22 56 60

Fina simtider av TSK-flickor

Vid simtävlingar den 8 febr. i Eskilstuna Simhall noterades fina tider på 200 m. frisim, damer, Birgitta Eriksson Tunafors SK segrade på sensationella tiden 2.41,9 före klubbkamraterna Anne Bohm, Agneta Karlsson och Solvieg Pettersson med resp. tider 2.47,5, 2.50,2 och 2.55,4. Dessa flickor har framtiden för sig, då genomsnittsåldern är 15 år.

Av de övriga simningarna kan man nämna 100 m. ryggsim, där 14-åriga TSK-pojken G. Karlsson simmade på fina 1.17,1, men fick se sig slagen av Stig Åke Persson samma klubb. Den senare är på väg till storformen, han noterade personligt rekord på 100 m. frisim där han fick tiden 1.03,4. Hans Lindström, Neptun segrade där med tiden 1.02,2. I övrigt se resultaten.

Vänskapsmatchen i polo mellan Tunafors—SK Neptun blev av det sämre slaget, men lagen fick ändå en bra träning, då matchen gick i 2×30 min. Neptun segrade med 9—7. I halvtid var ställningen 3—3.

Resultat:

200 m. frisim, damer: 1) Birgitta Eriksson, TSK, 2.41,9; 2) A. Bohm, d:o, 2.47,5; 3) A. Karlsson, d:o, 2.50,6; 4) Solveig Pettersson, d:o, 2.55,2.

100 m. frisim, herrar: 1) Hans Lindström, Neptun, 1.02,2; 2) S. Ä. Persson, TSK, 1.03,4; 3) K. G. Pettersson, d:o, 1.03,6; 4) Runar Svensson, d:o, 1.05,6.

50 m. frisim, pojkar: 1) L. Gustavsson, ESS, 31,8; 2) H. Wiklund, TSK, 36,4; 3) Rolf Karlsson, d:o, 36,4; 4) Stig Lundkvist d:o, 37,5; 5) Rolf Svensson, d:o, 38,5; 6) Sten Ekman, d:o 38,6.

100 m. bröstsim, herrar: 1) Bo Hesse, TSK, 1.23,5; 2) Lars Andersson, d:o, 1.23,5; 3) Stig Åke Persson, d:o, 1.29,4; 4) Olle Andersson, d:o, 1.38,0;

100 m. bröstsim, damer: 1) B. Segerström, TSK, 1.35,6; 2) Anne Bohm, d:o, 1.38,3; 3) A. Karlsson, d:o, 1.43,4.

100 m. ryggsim, herrar: 1) Stig Åke Persson, TSK, 1.17,0; 2) G. Karlsson, 1.17,1; 3) R. Svensson, d:o, 1.21,4; 4) Lars Andersson, d:o, 1.21,5;

50 m. frisim, damer: 1) Birgitta Eriksson, TSK, 33,6; 2) Solveig Petterson, d:o, 34,9; 3) Agneta Karlsson, d:o, 35,0; 4) Anne Bohm, d:o, 35,1; 5) Barbro Segerström, d:o, 39,?.

Vattenpolo:

Tunafors SK—SK Neptun 7—9

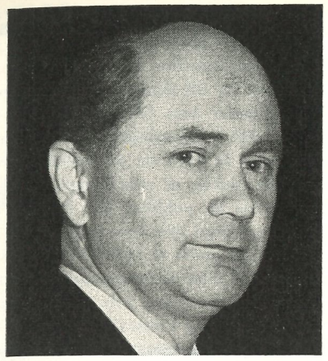

Bertil Sällfors 50 år

Tisdagen den 10 april 1956 fyller Simförbundets ordförande Bertil Sällfors 50 år. Vännen Bertil har under en lång följd av år tjänat svensk simning. Sedan 1937 har han varit medlem av förbundets styrelse och år 1950 övertog han ordförandeklubban och har därefter med den äran lett förbundets verksamhet. Under de år, som Bertil Sällfors deltagit i styrelsearbetet, har han fått vara med om ett storartat uppsving inom den svenska simsporten. I sin egenskap av ordförande har han väl förstått att se till att än vidare utveckla arbetet för svensk simning. Såsom den goda ekonom Bertil Sällfors är har han med hjälp av goda medarbetare sett till att förbundets ekonomi fått en stadga och ett uppsving som väl aldrig tillförne i förbundets historia. När han en gång överlämnar klubban, kan de ske i den förvissningen, att han lett förbundet på ett utomordentligt sätt och detta i en tid, då många andra förbund haft stora svårigheter framförallt med ekonomin.

Bertil Sällfors har emellertid icke endast haft tid att arbeta för svensk simning. Redan 1948 blev han medlem i FINA, det internationella förbundet, inom dess hoppkommitté och sedan 1952 har han såsom FINA:s sekreterare i realiteten lett det internationella förbundets arbete för simsporten i världen. Med sitt goda omdöme, sin stora arbetsförmåga och sina goda språkkunskaper har han här uträttat ett arbete, som rönt uppskattning inom hela simmarvärlden. Att Bertil Sällfors härmed även gagnat den svenska simsporten kan var och en vittna om vid besök hos simmare världen runt. Bertil Sällfors namn är känt och aktat i såväl väst som öst.

Svenska Simförbundet, styrelsekamraterna, nuvarande och tidigare, och alla simmare landet runt framföra sina hjärtligaste lyckönskningar på högtidsdagen.

S. H.

Prisdonatorer

Simmarvännen Lars Erik Weinås, Göteborg, gladde vid olympiaproven i Forsgrenska badet den 4 mars våra simmarnajader, genom att utlova ett uppmuntringspris — pokal värd 500 kr — till den flicka som först underskrider 1.07,0 på 100 m. frisim. På herrsidan har som bekant förbundet uppsatt en 200-meterspokal.

Ytterligare stimulans inför Melbourne blev det genom att Stockholms-Tidningen — några dagar efter OS-proven — beslutade skänka ett uppmuntringspris till den svenska simmare, som på 50-metersbana först sätter nytt svenskt rekord på den klassiska distansen 1.500 m. Priset — Börjessons Simmaren — en halvmeterhög skulptur, har döpts till »ST:s Bologna-pris». Det är Arne Borg, som f. n. innehar rekordet på distansen — satt i Bologna 1927 — med tiden 19.07,2, det gäller att underskrida.

Simförbundet beder få framföra sitt tack till prisdonatorerna för deras välvilliga stöd.

S. O.

1956 års elitdomare

Hoppkommittén har beslutat godkänna följande elitdomare för tiden 1 mars 1956—28 febr. 1957: Elsie Abraham, USS, Benno Andrén, Växsjö SS, Lennart Brunnhage, Hellas, Sture Carlsson, NKK, Per Cederholm, SKG, Jan Engwall, Hellas, Birte Hanson, SKK, Harald Hanson, S 02, Hans Hanson, SKK, Lars Holmgren, Alvesta SS, Nils Höglund, SHS, Gunnar Johansson, SKK, Bengt Johansson, Nässjö SS, Harden Junefelt, JSLS, Arne Liljeberg, Hellas, Rune Liljeberg, Hellas, Tage Lindström, SKK, Sten Lorentzon, SKG, Einar, Sjöstedt, JSLS, Sven Svikt, Hellas, Arvid Wallman, S 02, Lars-Eric Weinås, S 02, Toivo Öhman, SKK, Gösta Ölander, SHS och Märta Ölander, SHS.

Dessutom föreligger ansökningar från ytterligare 4 domare, vilka kommer att prövas under året.

Idrottsboken 1956

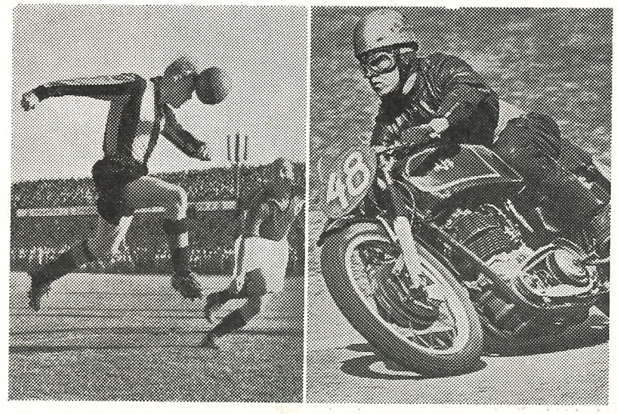

IDROTTSBOKEN har alltid byggt på och utmärkt sig för ett strålande bildmaterial. Idrottsboken 1956 utgör inget undantag, de många bilderna är om möjligt vackrare och mer »talande» än någonsin. Här ses två av de många helsidorna: t. v. Hammarbycentern Folke »Hinken» Holmberg i en perfekt nick och »Varg-Olle» Nygren i aktion vid Hedemora TT.

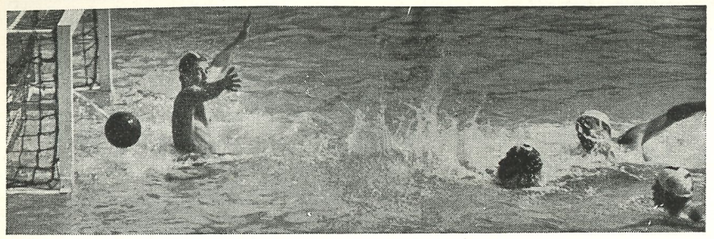

POLOAKTUELLT

Spelprogram för inomhusserien

DIV. I

MARS

22 SKK—Polisen

25 Ran—S 02
Norrköping—Elfsborg
Norrköping—S 02
Ran—Elfsborg

27 Neptun—Hellas

APRIL

6 Västerås—Polisen
Tunafors—Hellas

15 Ran—Norrköping

22 Neptun—Norrköping
SKK—Ran
Neptun—Ran
SKK—Norrköping

29 Hellas—S 02
Polisen—Elfsborg
Polisen—S 02
Hellas—Elfsborg

Våromgångens resultat:

12/2	Tunafors—S 02	12—7
	Elfsborg—Västerås	12—1
	S 02—Västerås	16—8
	Elfsborg—Tunafors	8—5
22/2	Hellas—SKK	16—1
27/2	Polisen—Neptun	9—4
9/3	Västerås—Hellas	7—20
	Tunafors—Polisen	10— 6

Serietabell.

Tunafors	8	7	0	1	68—44	14
Elfsborg	5	5	0	0	62—16	10
Hellas	5	5	0	0	59—17	10
Polisen	5	2	1	2	31—31	5
Neptun	6	2	1	3	41—48	5
SKK	6	2	1	3	24—45	5
Ran	4	1	1	2	28—29	3
Norrköping ..	4	1	0	3	20—33	2
S 02	5	1	0	4	39—55	2
Västerås	8	0	0	8	47—101	0

Div. II
1:a omgången

Mellersta: Den 24—25 mars

Eskilstuna
Sirius
Nässjö SLS
Göteborgs KK

Resultat:
Norra gruppen den 3—4/3

Hofors—Upsala	5—7
Falun—Karlskoga	11—3
Hofors—Falun	10—4
Upsala—Karlskoga	11—2
Hofors—Karlskoga	14—4
Upsala—Falun	6—3

Tabell:

Upsala	3	3	0	0	24—10	6
Hofors	3	2	0	1	29—15	4
Falun	3	1	0	2	18—19	2
Karlskoga ...	3	0	0	3	9—36	0

Södra gruppen den 10—11/3

Karlskrona—Växsjö	3—7
Trelleborg—Landskrona	11—1
Landskrona—Växsjö	7—7
Trelleborg—Karlskrona	17—0
Karlskrona—Landskrona	6—7
Trelleborg—Växsjö	8—1

Tabell:

Trelleborg ...	3	3	0	0	36— 2	6
Växsjö	3	1	1	1	15—18	3
Landskrona ..	3	1	1	1	15—24	3
Karlskrona ..	3	0	0	3	9—31	0

Önske-byxan

för alla simhoppare och polospelare är den högklassiga amerikanska latex-byxan "Splendid." Finnes i färger svart eller marinblå i storlekar 3—6.

Pris kr. 15: —

SVENSKA SIMFÖRBUNDET
Sveavägen 29
Stockholm

Polo-SM åter i serieform

I och med årets div. I och II i vattenpolo återgå vi till den s. k. serieformen efter att under åren 1954—1955 ha genomfört SM i turneringsform. Det har under dessa år visat sig att denna form icke varit lycklig ur publiksynpunkt då det visat sig att publiken icke kommit i tillräcklig mängd dels beroende på vädret som varit precis så nyckfullt som PK icke önskade eller tänkt sig och dels att intresset för så mycket polo på en gång som här visats var i mesta laget, speciellt då matcher där ett eventuellt hemmalag icke deltog.

Ett annat »krux» är att pololagens hemmapublik blir för litet tillgodosedd med matcher där poäng och serieplacering stå på spel. I och med återgången till serieform får klubbarna chansen intressera sin egen hemmapublik igen och därvid skapa en del av den ekonomiska ryggrad som ett gott publikintresse ger. Fram alltså för väl arrangerade och genomförda tävlingar med seriematcher som topp på programmet.

Polokommittén

Spelprogram

27/6	Hellas—Polisen
30/6	NKK—Ran
	Neptun—S 02
1/7	Neptun—Ran
	Tunafors—S 02
5/7	Polisen—NKK
6/7	Tunafors—Neptun
7/7	S 02—Hellas
8/7	Ran—Hellas
	Neptun—Elfsborg
11/7	Polisen—Tunafors
14/7	Elfsborg—NKK
	Ran—Tunafors
15/7	Elfsborg—Tunafors
	S 02—NKK
19/7	Polisen—Neptun
	Ran—S 02
	Tunafors—Norrköping
21/7	S 02—Polisen
22/7	Ran—Polisen
26/7	Norrköping—Neptun
	Tunafors—Hellas
	Elfsborg—Ran
1/8	Hellas—Neptun
	S 02—Elfsborg
9/8	NKK—Hellas
11/8	Polisen—Elfsborg
12/8	Hellas—Elfsborg

Sportclub Wissenschaft Halle

ett pololag av god tysk klass, önskar poloutbyte med 5 à 6 svenska föreningar under senare hälften av april.

Intresserade föreningar ombedes snarast tillskriva Upsala Simsällskap, som för vidare förhandlingar med den tyska föreningen.

AFFÄRSTRYCK, STOCKHOLM 1956

MEDDELANDEN FRÅN
SVENSKA SIMFÖRBUNDET

Simsport

4

15 APRIL · 1956
ÅRGÅNG 11

Rekordslakt vid Malmös SM-gala

Björn Borgs europarekord föll

Av Stig Ohlsson

Det är inte varje dag inom — simsporten — som man får uppleva en sådan rafflande avslutning, som var fallet vid årets inomhusmästerskap i Malmös nybyggda simhall — Europas modernaste — den 7 och 8 april. Anledningen till den värdiga och rafflande finalavslutningen var herrarnas lagkappsimning 4×100 m fritt. Titelförsvararna Poseidon lyckades med blott hårfin marginal besegra farligaste konkurrenten Neptun, sedan Lundaklubbens slutman — Håkan Westeson — noterat sitt livs bästa simning över distansen. Emaljen på en framtand avgjorde mellan Håkan och neptunarnas slutman Hasse Lindström.

Att det svenska rekordet icke skulle överleva denna tävling var man nog inställd på men att tre lag skulle underskrida den gamla rekordnoteringen var en överraskning — tredjelag var S 02. Efter första sträckan låg Poseidon och S 02 på linje, efter andra ledde Neptun med någon decimeter före Jönköping, som sedan försvann ur bilden, och S 02 samt Poseidon. Efter tredje hade S 02 genom Göran Larsson fått en meters ledning före Neptun som var en meter före Poseidon.

Aldrig någonsin tidigare har Sverige haft så många fina simsprinters som just nu, vilket klart framgår av de officiella mellantiderna för medlemmarna i de främsta lagen:

Poseidon: Jan Andsberg 1.00,0, Torsten Ringkvist 1.01,7, Lennart Brock 58,7, Håkan Westeson 57,1.

Neptun: Per Olof Eriksson 1.00,1, Kristian König 1.00,5, Tore Synnerholm 59,1, Hans Lindström 57,9.

S 02: Sven Gunnar Karlsson 1.00,2, Bengt Rask 1.01,1, Göran Larsson 57,9, Bengt Åke Karlsson 59,6.

Syskonpar med färg

kan man tala om när det gäller Håkan och Margareta Westeson från Poseidon, Lund. Håkan var bragdmannen i klubbens finfina seger i herrarnas lagkapp och systern Margareta bokade sig för ett SM-tecken på 200 m ryggsim, tillika nytt svenskt rekord. Det var »Snuttans» tredje tävlingsframträdande i

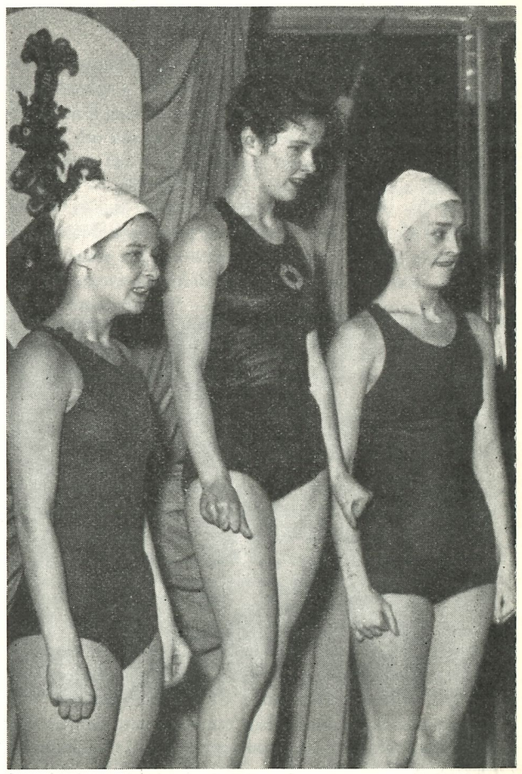

Anita Hellström, Neptun, — mästarinna — Karin Larsson, Ran och Monica Peters, Limhamn, på prispallen efter välförrättat värv på 200 m frisim. (Foto Gösta Zellén)