

POLOAKTUELLT

Spelprogram för inomhusserien

DIV. I

MARS

22 SKK—Polisen

25 Ran—S 02
Norrköping—Elfsborg
Norrköping—S 02
Ran—Elfsborg

27 Neptun—Hellas

APRIL

6 Västerås—Polisen
Tunafors—Hellas

15 Ran—Norrköping

22 Neptun—Norrköping
SKK—Ran
Neptun—Ran
SKK—Norrköping

29 Hellas—S 02
Polisen—Elfsborg
Polisen—S 02
Hellas—Elfsborg

Våromgångens resultat:

12/2	Tunafors—S 02	12—7
	Elfsborg—Västerås	12—1
	S 02—Västerås	16—8
	Elfsborg—Tunafors	8—5
22/2	Hellas—SKK	16—1
27/2	Polisen—Neptun	9—4
9/3	Västerås—Hellas	7—20
	Tunafors—Polisen	10— 6

Serietabell.

Tunafors	8	7	0	1	68—44	14
Elfsborg	5	5	0	0	62—16	10
Hellas	5	5	0	0	59—17	10
Polisen	5	2	1	2	31—31	5
Neptun	6	2	1	3	41—48	5
SKK	6	2	1	3	24—45	5
Ran	4	1	1	2	28—29	3
Norrköping ..	4	1	0	3	20—33	2
S 02	5	1	0	4	39—55	2
Västerås	8	0	0	8	47—101	0

Div. II
1:a omgången

Mellersta: Den 24—25 mars

Eskilstuna
Sirius
Nässjö SLS
Göteborgs KK

Resultat:
Norra gruppen den 3—4/3

Hofors—Upsala	5—7
Falun—Karlskoga	11—3
Hofors—Falun	10—4
Upsala—Karlskoga	11—2
Hofors—Karlskoga	14—4
Upsala—Falun	6—3

Tabell:

Upsala	3	3	0	0	24—10	6
Hofors	3	2	0	1	29—15	4
Falun	3	1	0	2	18—19	2
Karlskoga ...	3	0	0	3	9—36	0

Södra gruppen den 10—11/3

Karlskrona—Växsjö	3—7
Trelleborg—Landskrona	11—1
Landskrona—Växsjö	7—7
Trelleborg—Karlskrona	17—0
Karlskrona—Landskrona	6—7
Trelleborg—Växsjö	8—1

Tabell:

Trelleborg ...	3	3	0	0	36— 2	6
Växsjö	3	1	1	1	15—18	3
Landskrona ..	3	1	1	1	15—24	3
Karlskrona ..	3	0	0	3	9—31	0

Önske-byxan

för alla simhoppare och polospelare är den högklassiga amerikanska latex-byxan "Splendid." Finnes i färger svart eller marinblå i storlekar 3—6.

Pris kr. 15: —

SVENSKA SIMFÖRBUNDET
Sveavägen 29
Stockholm

Polo-SM åter i serieform

I och med årets div. I och II i vattenpolo återgå vi till den s. k. serieformen efter att under åren 1954—1955 ha genomfört SM i turneringsform. Det har under dessa år visat sig att denna form icke varit lycklig ur publiksynpunkt då det visat sig att publiken icke kommit i tillräcklig mängd dels beroende på vädret som varit precis så nyckfullt som PK icke önskade eller tänkt sig och dels att intresset för så mycket polo på en gång som här visats var i mesta laget, speciellt då matcher där ett eventuellt hemmalag icke deltog.

Ett annat »krux» är att pololagens hemmapublik blir för litet tillgodosedd med matcher där poäng och serieplacering stå på spel. I och med återgången till serieform får klubbarna chansen intressera sin egen hemmapublik igen och därvid skapa en del av den ekonomiska ryggrad som ett gott publikintresse ger. Fram alltså för väl arrangerade och genomförda tävlingar med seriematcher som topp på programmet.

Polokommittén

Spelprogram

27/6	Hellas—Polisen
30/6	NKK—Ran
	Neptun—S 02
1/7	Neptun—Ran
	Tunafors—S 02
5/7	Polisen—NKK
6/7	Tunafors—Neptun
7/7	S 02—Hellas
8/7	Ran—Hellas
	Neptun—Elfsborg
11/7	Polisen—Tunafors
14/7	Elfsborg—NKK
	Ran—Tunafors
15/7	Elfsborg—Tunafors
	S 02—NKK
19/7	Polisen—Neptun
	Ran—S 02
	Tunafors—Norrköping
21/7	S 02—Polisen
22/7	Ran—Polisen
26/7	Norrköping—Neptun
	Tunafors—Hellas
	Elfsborg—Ran
1/8	Hellas—Neptun
	S 02—Elfsborg
9/8	NKK—Hellas
11/8	Polisen—Elfsborg
12/8	Hellas—Elfsborg

Sportclub Wissenschaft Halle

ett pololag av god tysk klass, önskar poloutbyte med 5 à 6 svenska föreningar under senare hälften av april.

Intresserade föreningar ombedes snarast tillskriva Upsala Simsällskap, som för vidare förhandlingar med den tyska föreningen.

AFFÄRSTRYCK, STOCKHOLM 1956

MEDDELANDEN FRÅN
SVENSKA SIMFÖRBUNDET

Simsport

4

15 APRIL · 1956
ÅRGÅNG 11

Rekordslakt vid Malmös SM-gala

Björn Borgs europarekord föll

Av Stig Ohlsson

Det är inte varje dag inom — simsporten — som man får uppleva en sådan rafflande avslutning, som var fallet vid årets inomhusmästerskap i Malmös nybyggda simhall — Europas modernaste — den 7 och 8 april. Anledningen till den värdiga och rafflande finalavslutningen var herrarnas lagkappsimning 4×100 m fritt. Titelförsvararna Poseidon lyckades med blott hårfin marginal besegra farligaste konkurrenten Neptun, sedan Lundaklubbens slutman — Håkan Westeson — noterat sitt livs bästa simning över distansen. Emaljen på en framtand avgjorde mellan Håkan och neptunarnas slutman Hasse Lindström.

Att det svenska rekordet icke skulle överleva denna tävling var man nog inställd på men att tre lag skulle underskrida den gamla rekordnoteringen var en överraskning — tredjelag var S 02. Efter första sträckan låg Poseidon och S 02 på linje, efter andra ledde Neptun med någon decimeter före Jönköping, som sedan försvann ur bilden, och S 02 samt Poseidon. Efter tredje hade S 02 genom Göran Larsson fått en meters ledning före Neptun som var en meter före Poseidon.

Aldrig någonsin tidigare har Sverige haft så många fina simsprinters som just nu, vilket klart framgår av de officiella mellantiderna för medlemmarna i de främsta lagen:

Poseidon: Jan Andsberg 1.00,0, Torsten Ringkvist 1.01,7, Lennart Brock 58,7, Håkan Westeson 57,1.

Neptun: Per Olof Eriksson 1.00,1, Kristian König 1.00,5, Tore Synnerholm 59,1, Hans Lindström 57,9.

S 02: Sven Gunnar Karlsson 1.00,2, Bengt Rask 1.01,1, Göran Larsson 57,9, Bengt Åke Karlsson 59,6.

Syskonpar med färg

kan man tala om när det gäller Håkan och Margareta Westeson från Poseidon, Lund. Håkan var bragdmannen i klubbens finfina seger i herrarnas lagkapp och systern Margareta bokade sig för ett SM-tecken på 200 m ryggsim, tillika nytt svenskt rekord. Det var »Snuttans» tredje tävlingsframträdande i

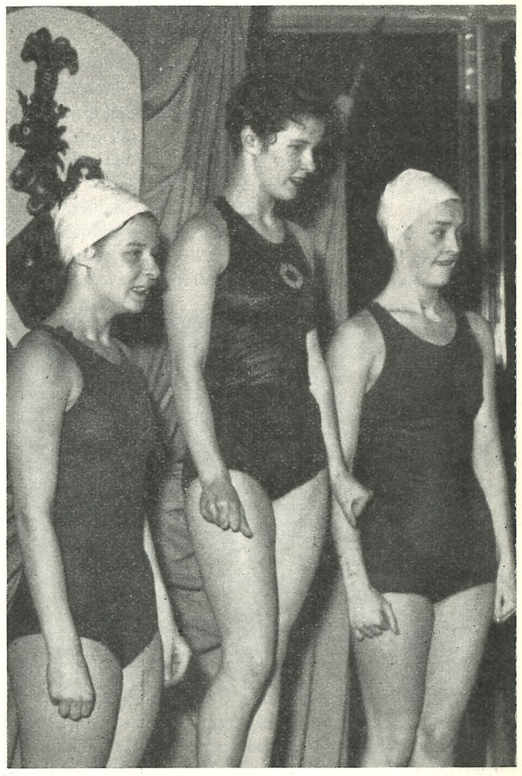

Anita Hellström, Neptun, — mästarinna — Karin Larsson, Ran och Monica Peters, Limhamn, på prispallen efter välförrättat värv på 200 m frisim. (Foto Gösta Zellén)

SIMSPORT

MEDDELANDEN FRÅN
SVENSKA SIMFÖRBUNDET
SVEAVÄGEN 29 · STOCKHOLM
POSTGIRO: 524 94

Nr 4 · 1956 · Årgång 11

Ansv. utg.
SIGFRID HEYNER
Redaktör:
STIG OHLSSON
Redaktionskommitté:
HENRY RUNSTRÖMER
Telefon:
REDAKTÖREN 51 69 99
ANNONSER OCH
KUNGÖRELSER 10 63 92
Prenumerationspris: kr. 6: – halvår kr. 3: – för 1956
Nästa nummer utkommer omkr. 15 maj

Malmöhallen och i sina samtliga starter har hon satt svenskt rekord — tidigare på 100 m ryggsim. Lundanajaden var med andra ord suverän och kan hon gå ned ytterligare en sekund på den sistnämnda distansen blir hon att räkna med på allvar i OS. Enligt vad hon själv uppgivit är hon ej intresserad av en långresa med mindre än att rekordet pressas en sekund. För att återgå till Håkan är han på rask marsch mot Göran Larssons sprinterklass och blir förmodligen slutmannen i ett eventuellt OS-lag på 4×200 m. Som sagt, Håkan och »Snuttan» var detta SM:s dominerande deltagare.

Medalj till Varberg

Kate Jobson, Varberg, hemförde sitt första SM-tecken genom att vinna 50 m frisim. Hon »snuvade» bl. a. rekordhållerskan — på distansen — Eva Varde, Poseidon och Anita Hellström, Neptun. Kate var även snabbast i försök och mellanheat och finaltiden var blott en tiondel över det svenska rekordet. Vår simmardrottning — Anita Hellström — fick kriga för livet för att klara överraskande starka Monica Krook, Boden och Karin Larsson, Ran. Anita hade dock tidigare fått sin beskärda del av guldet genom att överlägset vinna — lördagens — 200 m frisim. Skall man diskutera eventuella OS-chanser ligger onekligen det bäst till — för närvarande — för ett damlag på 4×100. På »spinnsidan» i övrigt bör Gull-Britt Mellberg, Brännan och Ann-Christina Hessler, Hälsingborg, omnämnas för sina positiva insatser på 100 m bröstsim.

Björn Borgs överman

Urstarke tunaforsaren Hans Andersson svarade för en av de många stronga insatserna vid årets mästerskap. Hasse utraderade Björn Borgs gamla rekord på 200 m ryggsim och klockades för finfina tiden 2.26,6 över samma distans. Titelförsvararen Göran Larsson kunde inte hålla eskilstunagrabben stången och tvingades även släppa förbi helenen Lars Eriksson strax före mål. Tilläggas bör dock att Göran hade ett mycket ansträngande program vid dessa tävlingar i förhållande till t. ex. Hasse, vilket givetvis inte är sagt för att förringa den nye rekordhållarens presentation. Utan mästerskap blev dock ej Göran Larsson, eftersom han vann sprinterdistansen efter en rafflande slutuppgörelse med neptunaren Hans Lindström.

För att fortsätta på herrsidan var Bo Larsson sina konkurrenter överlägsna på 100 m fjärilsim. Han fick dock fin press de första tre bassänglängderna av outsidern Lennart Holmgren, Munksund, som redan i försöken säkrade förbundets stipulationsmedalj i guld på fina 1.09,2. I finalen tangerade han denna tid, vilket resulterade i att han erhöll uppmuntringspriset för den mest överraskande prestationen på herrsidan. På spinnsidan tillerkändes hälsingborgsflickan Ann-Christin Hessler samma pris. Till överraskningarna hörde även Jan Engwall, Hellas, som gjorde att ubåtsuppgörelsen — 100 m bröstsim — blev spännande, segern hemfördes dock av fjolårsmästaren Rolf Junefelt, Jönköping.

Förste svenske mästaren på 800 m frisim blev Willy Hemlin från S 02 i Göteborg, som överraskande besegrade rekordhållaren Per Olof Eriksson, Neptun. Det hade onekligen varit intressant om de båda tävlat i samma heat, vilket nu inte var fallet eftersom Hemlin saknade kvalificeringstid för placering i elitheatet. Willy underskred rekordet, men hans tid kan inte godkännas, då distansen simmades på 25-meters bana. Hemlin vann sitt heat efter en ursinnig fight med Rolf Junefelt, som då en längd återstod låg aningen före Willy. Likadant bar han sig åt vid det stora genombrottet i somras i Harnäs.

Som avslutning kan nämnas att årets inomhus — SM var god reklam för svensk simsport. Till arrangörerna bör i detta sammanhang även överräckas en blomma för deras utomordentliga sätt att sköta arrangemangen, inget hade lämnats åt slumpen utan allt klaffade perfekt.

Resultat

FÖRSTA DAGEN.

200 m frisim, damer, försök:

Heat 1: 1) Kate Jobson, Varbergs GIF 2.33,8. 2) Birgitta Wängberg, SKK 2.34,6. 3) Anne Bohm, Tunafors SK 2.45,2. 4) Birgitta Eriksson, Tunafors SK 2.47,8. 5) Agneta Karlsson, Tunafors SK 2.50,2. 6) Inger Wallin, Jönköpings SLS 2.51,4.

Heat 2: Anita Hellström, Neptun 2.31,6. 2) Monica Krook,, Bodens SK 2.39,6. 3) Barbro Andersson, SK Ran 2.40,9. 4) Bibbi Segerström, Neptun 2.46,9. 5) Gertrud Lindberg, Neptun 3.01,0.

Heat 3: 1) Karin Larsson, SK Ran 2.35,7. 2) Monica Peters, LSS 2.36,2. 3) Margita Ljungberg, Jönköping 2.36,8. 4) Anita Andersson, Najaden 2.45,0.

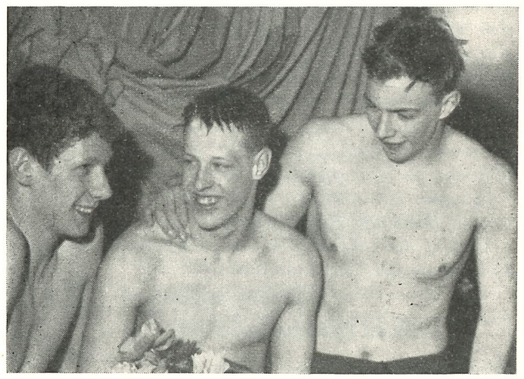

FÄRGSTARK TRIO — Nyblivne göteborgaren Willy Hemlin — i mitten — uppvaktas efter sin seger på 800 m frisim av Rolf Junefelt t. v. och rekordhållaren på distansen Per Olof Eriksson. (Foto Gösta Zellén)

800 m frisim, herrar, final: 1) Willy Hemlin, S 02 10.02,7. 2) Rolf Junefelt, Jönköping SLS 10.03,3. 3) Per-Olof Eriksson, SK Neptun 10.05,0. 4) Lars Eriksson, Hellas 10.08,9. 5) Håkan Westeson, SK Poseidon 10.09,2. 6) Christer Junefelt, Jönköping SLS 10.32,8. 7) Leif Wolmsten, Hellas 10.34,0. 8) Stig Åker Persson, Tunafors SK 10.36,3. 9) Glen Pettersson, Upsala SS 10.46,4. 10) Hans Gunnar Liljevall, Jönköping SLS 10.48,2. 11) Jan Höög, Motala SS 10.56,8. 12) Jan Andersson, IK Attack 11.09,9. 13) Bo Hedlund, Västerås SS 11.11,8.

200 m frisim, damer, final: 1) Anita Hellström, SK Neptun 2.29,7. 2) Karin Larsson, SK Ran 2.32,8. 3) Monica Peters, LSS 2.34,0. 4) Birgitta Wängberg, SKK 2.35,1. 5) Kate Jobson, Varbergs GIF 2.35,7. 6) Monica Krook, Bodens SS 2.37,8. 7) Margita Ljungberg, Jönköpings SLS 2.41,8.

ANDRA DAGEN.

Försök

50 m frisim, herrar.

Heat 1: 1) Lars Hennix, Hellas 27,0. 2) Tore Synnerholm, Neptun 27,0. 3) Anders Eriksson, Tunafors 27,2. 4) S. Å. Nyrén, Karlstad 28,4. 5) C. G. Ek, SK Laxen 28,7.

Heat 2: 1) Hans Lindström, Neptun 26,2. 2) Leif Jönson, Trelleborg 27,6. 3) K. G. Petterson, Tunafors 27,7. 4) P. O. Ljungdahl, Karlstad 29,0. 5) Frank Hallenberg, SK Laxen 30,6.

Heat 3: 1) Rolf Friberg, Jönköpings SLS 27,1. 2) B. Å. Karlson, S 02 27,1. 3) Roar Olsen, SK Ran 27,5. 4) Bertil Andersson, Malmö SS 28,3. 5) Sören Anderson, Karlstads SS 28,6. 6) Ulf Hultin, Varbergs SLS 28,6.

Heat 4: 1) Göran Larson, S 02 26,0. 2) Bertil Ohlson, Helsingborg 28,0. 3) Bo Hedlund, Västerås 28,0. 4) Göran Wennström, Poseidon 29,3.

Heat 5: 1) Jan Andsberg, Poseidon 26,5. 2) Curt Hanson, SKK 26,9. 3) John Stineson, Västerås 27,3. 4) Rune Janson, Neptun 27,5. 5) K. O. Köhler, Poseidon 28,7.

Heat 6: 1) Arne Hedén, Elfsborg 26,3. 2) Håkan Westeson, Poseidon 26,4. 3) R. Svenson, Tunafors 27,7. 4) Kristian König, Neptun 27,7. 5) C. Å. Lindberg, Nyköping 28,1.

50 m frisim, damer.

Heat 1: 1) Britta Högsell, Kalmar 32,1. 2) Monica Peters, Limhamn 32,3. 3) Tanya Nilsson, Neptun 33,2. 4) Bodil Bergtsson, Helsingborg 34,0. 5) Era Sundqvist, Malmö SS 35,0.

Heat 2: 1) Karin Larsson, SK Ran 32,5. 2) Barbara Peters, Limhamn 34,2. 3) Birgitta Ressner, Neptun 34,2. 4) Inga-Lill Larsson, Neptun 34,6. 5) Agneta Ruberg, Jönköping 35,0.

Heat 3: 1) Marianne Lindberg, Neptun 32,5. 2) Ulla Linér, Norrköping 33,9. 3) Lena Andersson, Limhamn 34,0. 4) Karin Wallgren, Limhamn 34,4. 5) Anne Bohm, Tunafors 35,1. 6) Anita Fönstberg, Varberg 40,4.

Heat 4: 1) Kate Jobson, Varberg 30,3. 2) Monica Fuchs, Norrköping 33,0. 3) Barbro Andersson, SK Ran 33,4. 4) Lillemor Ramstedt, Norrköping 33,9. 5) Agneta Borglin, Jönköping 34,2. 6) Gertrud Lindberg, Limhamn 34,4.

Heat 5: 1) Anita Hellström, Neptun 31,6. 2) Margita Ljungberg, Jönköping 32,4. 3) Mona Åkesson, Jönköping 33,6 4) Irene Pettersson, Jönköping 34,1.

Heat 6: 1) Birgitta Eriksson, Tunafors 31,5. 2) Birgitta Wängberg, SKK 32,1. 3) Birgitta Lundqvist Neptun 32,7. 4) Kristina Larsson, SK Ran 33,3. 5) Yvonne Jonsson, Varberg 39,6.

Heat 7: 1) Monica Krook, Boden 30,8. 2) Ragnhild Romell, Najaden 32,1. 3) Ingrid Jacobsson, Norrköping 33,7. 4) Totta Mathiasson, NSS 33,7. 5) Mona Stenman, NKK 34,4.

Heat 8: 1) Eva Varde, Poseidon 30,8. 2) Ingegärd Hansson, Neptun 31,6. 3) Rigmor Olsen, SK Ran 33,4. 4) Nin Persson, SK Ran 34,8. 5) Inger Wallin, Jönköping 35,1.

100 m bröstsim, herrar.

Heat 1: 1) Rolf Junefelt, Jönköping 1.14,2. 2) Bertil Liljenberg, Poseidon 1.15,8. 3) Toni Nilsson, Jönköping 1.18,4. 4) Bernt Nilsson, Göteborgs KK 1.19,8. 5) Gunnar Friberg, Karlskrona 1.22,0. 6) Gert Hultgren, Varberg 1.25,1.

Heat 2: 1) Christer Junefelt, Jönköping 1.16,2. 2) Lennart Brook, Poseidon 1.16,5. 3) Bertil Ohlsson, Helsingborg 1.17,5. 4) Jackie Adlerz, Neptun 1.18,0. 5) J. E. Holmström, SK Laxen 1.27,8.

Heat 3: 1) Jan Engwall, Hellas 1.14,7. 2) Rolf Dahl, Poseidon 1.16,7. 3) Urban Allard, Poseidon 1.17,8. 4) Jonny Lysell, Malmö SS 1.19,3. 5) J. O. Larsson, Malmö SS 1.24,7.

200 m ryggsim, herrar.

Heat 1: 1) Hans Andersson, Tunafors 2.28,4. 2) Lars Eriksson, Hellas 2.33,9. 3) Ronnie Lindström, Polisens IF 2.49,7. 4) N. O. Svensson, SK Laxen 2.52,5. 5) Torsten Brunström, Karlskrona 2.53,5.

Heat 2: 1) Göran Larsson, S 02 2.34,6. 2) Erik Forslund, Munksund 2.35,4. 3) Nils Lundgren, Trelleborg 2.35,6. 4) Willy Hemlin, S 02 2.35,9. 5) Zune Noren, Örebro 2.39,3. 6) Jan Höög, Motala 2.43,0. 7) Göran Eriksson, Karlstad 2.47,3.

Mellanheat, 50 m frisim, herrar.

Heat 1: 1) Göran Larsson, S 02 26,7. 2) Arne Hedén, Elfsborg 26,7. 3) Jan Andsberg, Poseidon 26,8. 4) Lars



Urstarke tunaforsaren Hans Andersson gratuleras efter sitt rekordlopp på 200 m ryggsim av förre rekordhållaren Björn Borg. I vattnet — bakom — SM-tvåan Lars Eriksson, Hellas, som gläds med Hasse. (Foto Text & Bilder)

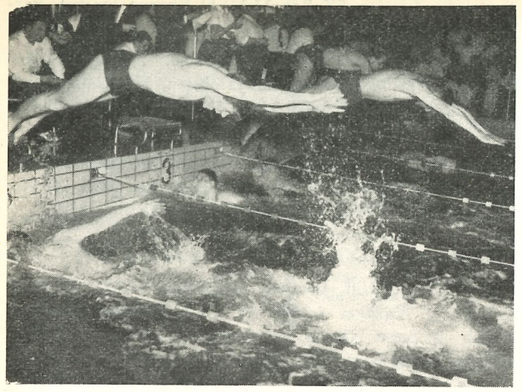

Mästerskapens mest rafflande gren — lagsim 4×100 m fritt — där Poseidon hårfint besegrade favoriterna Neptun. På bilden ses Kristian König, Neptun — närmast kameran — och Torsten Ringqvist, Poseidon, växla samtidigt på andra sträckan. (Foto Text & Bilder)

Hennix, Hellas 26,9. 5) Rolf Friberg, Jönköping 27,3. 6) Roar Olsen, SK Ran 28,0. 7) Anders Eriksson, Tunafors 28,4.

Heat 2: 1) Håkan Westeson, Poseidon 26,6. 2) Hans Lindström, Neptun 26,6. 3) Curt Hanson, SKK 26,7. 4) Tore Synnerholm, Neptun 26,8. 5) John Stinesen Västerås 27,5. 6) Rune Jansson, Neptun 27,5. 7) B. Ä. Karlsson, S 02 27,4.

200 m ryggsim, damer.

Heat 1: 1) Margareta Westesson, Poseidon 2 53,3. 2) Monica Krook, Boden 2.54,8. 3) Gull-Britt Jönsson, Poseidon 2.55,2. 4) Karin Larsson, SK Ran 2.56,7. 5) Agneta Gustavsson, Katrineholms SS 3.05,1. 6) Siv Johansson, SK Laxen 3.10,1.

Heat 2: 1) Birgitta Öhman, Neptun 2.56,7. 2) Birgitta Ljunggren, S 02 2.56,7. 3) Monica Öberg, Neptun 3.01,0. 4) Ulla Lagergren, Jönköping 3.14,4. 5) Birgitta Lagergren, Jönköping 3.18,2. 6) Barbro Sundqvist, Malmö SS 3.21,3.

100 m bröstsim, damer.

Heat 1: 1) Ann-Christin Hessler, IK Attack 1.28,0. 2) Gull-Britt Mellberg, Brännans IF 1.28,3. 3) Berit Matsson, Örebro 1.28,7. 4) Yvonne Kjellgren, SKK 1.32,5. 5) Ulla-Britt Nydén, Najaden 1.33,0. 6) Siv Jönsson, IK Attack 1.36,6.

Heat 2: 1) Agneta Borglin, Jönköping 1.30,0. 2) Marianne Pavoni, Neptun 1.30,2. 3) Inger Larsson, IK Attack 1.31,9. 4) Lena Johansson, IK Attack 1.34,4. 5) Ann-Margret Jaugert, Katrineholm 1.34,4. 6) Eva Wramfors, Poseidon 1.37,3. 7) Eva Törngren, Kalmar Diskv.

Heat 3: 1) Kerstin Pettersson, Elfsborg 1.29,0. 2) Ulla Malmen, Neptun 1.30,7. 3) Gun Mårtensson, Trelleborg 1.31,2. 4) Anita Wasshag, Helsingborg 1.35,2. 5) Kerstin Östman, Limhamn 1.40,6. 6) Gunnel Johansson, Varberg 1.45,2.

Heat 4: 1) Lisbeth Jansson, Nyköping 1.26,7. 2) Berit Piper, Neptun 1.31,2. 3) Ruth Wester, Neptun 1.31,9. 4) Siv Johansson, SK Laxen 1.35,0. 5) Lena Wetterling, SK Neptun 1.36,4. 6) Ulla Olsson, Varberg 1.44,1

100 m fjärilsim, herrar.

Heat 1: 1) Bo Larsson, Neptun 1.06,6. 2) H. E. Malmberg S 02 1.09,2. 3) Göran Åberg, Örebro 1.11,9. 4) Gillis Granström, Hellas 1.14,9. 5) Gunnar Friberg, Karlskrona 1.16,1. 6) Göran Byqvist, Västerås 1.19,1.

Heat 2: 1) Lennart Holmgren, Munksund 1.07,7. 2) John Stinesen, Västerås 1.13,3. 3) Roland Lind, NKK 1.22,3. 4) Lennart Johansson, Varberg 1.23,1.

Heat 3: 1) Rolf Friberg, Jönköping 1.08,1. 2) Ulf G. Johansson, Elfsborg 1.12,8. 3) Rolf Dahl, Poseidon 1.13,4. 4) Bertil Liljenberg, Poseidon 1.16,1. 5) K. G. Liljewall, Jönköping 1.20,7.

Mellanheat, 50 m frisim, damer.

Heat 1: 1) Kate Jobson, Varberg 30,3. 2) Monica Peters, Limhamn 31,5. 3) Birgitta Eriksson, Tunafors 31,7. 4) Ragnhild Romell, Najaden 32,0. 5) Birgitta Lundqvist, Neptun 33,2. 6) Rigmor Olsen, SK Ran 33,3. 7) Tanya Nilsson, Neptun 33,5.

Heat 2: 1) Monica Krook, Boden 31,2. 2) Birgitta Högsell, Kalmar 32,4. 3) Ingegärd Hansson, Neptun 32,5. 4) Margita Ljungberg, Jönköping 32,7. 5) Kristina Larsson, SK Ran 33,8. 6) Mona Åkesson, Jönköping 34,6.

Heat 3: 1) Eva Varde, Poseidon 31,4. 2) Anita Hellström, Neptun 31,6. 3) Karin Larsson, SK Ran 31,6. 4) Birgitta Wängberg, SKK 32,2. 5) Monica Fuchs, NKK 32,6. 6) Barbro Andersson, SK Ran 33,5.

Final

4×50 m frisim, damer: 1) Neptun, 2.07,5. (Marianne Lindberg, Birgitta Lundqvist, Ingegärd Hansson, Anita Hellström) (Svenskt rekord). 2) Poseidon, 2.09,7. 3) Ran, 2.10,7. 4) Limhamns SS, 2.12,6. 5) Norrköpings KK 2.14,7. 6) Jönköpings SLS, 2.16,4. 7) Tunafors SK, 2.16,4. 8) SKK, 2.16,7. 9) Neptun, lag 2 2.16,9. 10) Malmö SS, 2.17,0. 11) Helsingborgs SS, 2.20,4. 12) Limhamns SS, lag 2 2.21,7. 13) Jönköpings SLS, lag 2 2.22,2. 14) Varbergs GIF, 2.36,4. 15) Varbergs SLS 2.41,8.

50 m frisim, herrar: 1) Göran Larsson, S 02 26,2. 2) Hans Lindström, Neptun 26,2. 3) Håkan Westesson, Poseidon 26,4. 4) Arne Hedén, Elfsborg 26,5. 5) Jan Andsberg, Poseidon 26,6. 6) Curt Hanson, SKK 26,9. 7) Tore Synnerholm, Neptun 27,2.

100 m bröstsim, herrar: 1) Rolf Junefelt, Jönköping 1.12,3. 2) Lennart Brock, Poseidon 1.14,8. 3) Jan Engvall, Hellas 1.15,0. 4) Bertil Liljenberg, Poseidon 1.15,7. 5) Christer Junefelt, Jönköping 1.17,1. 6) Rolf Dahl, Poseidon 1.17,4. 7) Bertil Ohlsson, Helsingborg 1.18,9.

200 m ryggsim, damer: 1) Margareta Westeson, Poseidon 2.43,5. (Svenskt rekord). 2) Monica Krook, Boden 2.50,4. 3) Birgitta Ljunggren, S 02 2.50,9. 4) Karin Larson, Ran 2.53,0. 5) Gull-Britt Jönsson, Poseidon 2.53,5. 6) Birgitta Öhman, Neptun 2.58,6. 7) Monica Öberg, Neptun 2.58,6.

200 m ryggsim, herrar: 1) Hans Andersson, Tunafors SK 2.26,6. (Svenskt rekord). 2) Lars Eriksson, Hellas 2.30,2. 3) Göran Larson, S 02 2.30,4. 4) Nils Lundgren, Trelleborg 2.32,4. 5) Erik Forslund, Munksund 2.36,0. 6) Willy Hemlin, S 02 2.38,6. 7) Zune Norén, Örebro SS 2.39,1

100 m bröstsim, damer: 1) Berit Mattsson, Örebro 1.27,8. 2) Gun-Britt Mellberg, Brännan 1.28,4. 3) Ann-Christin

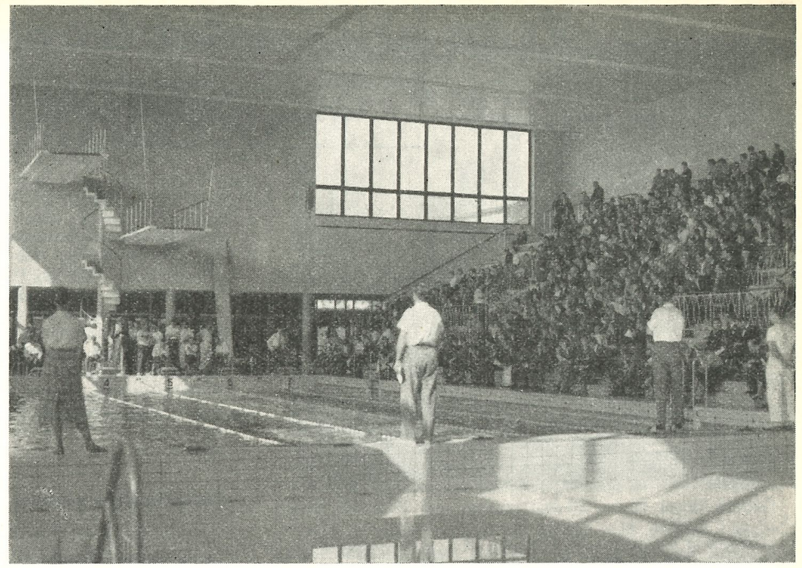

Med pomp och ståt avverkades de fjärde svenska inomhusmästerskapen i Malmös nya simhall — Europas modernaste — den 7 och 8 april. Bilden visar tävlingsbassängen vid försökstävlingarna avslutningsdagen. (Foto Gösta Zellén)

Hessler, IK Attack 1.28,5. 4) Lisbeth Jansson, Nyköping 1.28,5. 5) Kerstin Pettersson, Elfsborg 1.29,5. 6) Agneta Berglin, Jönköping 1.29,8. 7) Marianne Pavoni, Neptun 1.30,0.

100 m fjärilsim, herrar: 1) Bo Larsson, Neptun 1.05,3. 2) Rolf Friberg, Jönköping 1.08,1. 3) Lennart Holmgren, Munksund 1.09,2. 4) H. E. Malmberg, S 02 1.09,3. 5) Göran Åberg, Örebro 1.10,0. 6) John Stineson, Västerås SS 1.11,2. 7) U. G. Johansson, Elfsborg 1.13,6.

50 m frisim, damer: 1) Kate Jobson, Varbergs GIF 30,0. 2) Eva Varde, Poseidon 30,6. 3) Anita Hellström. 31,4. 4) Monica Krook, Boden 31,4. 5) Karin Larson, Ran 31,4. 6) Monica Peters, Limhamns SS 31,6. 7) Birgitta Eriksson, Tunafors 32,2.

4×100 m frisim, herrar: 1) SK Poseidon, Lund 3.57,5. (Svenskt rekord). 2) SK Neptun, Stockholm 3.57,6. 3) S 02, Göteborg 3.58,9. 4) S & IK Hellas, Stockholm 4.06,9. 5) Jönköpings SLS, 4.15,3. 6) Tunafors SK, Eskilstuna 4.16,8. 7) Trelleborgs SS, 4.20,2. 8) Karlstads SS, 4.22,8. S 02 lag 2, diskv.

Deltagare i segrande laget: Jan Andsberg (1.00,0) Torsten Ringqvist (1.01,7) Lennart Brock (58,7) Håkan Westesson (57,1).

Svikthopp, herrar: (ingår inte i SM) 1) Gunnar Johansson, SKK 121,10 poäng. 2) Toivo Öhman, SKK 119,35 poäng. 3) Thomas Christiansen, Danmark 108,73 poäng.

Poängställning om "Bergvalls minne" efter SM i lågsvikt och SM inomhus

Neptun	51	Ran	14
Poseidon	43	Örebro SS	9
S 02	33	Varbergs GIF	9
Jönköping	26,5	Bodens BK	9
SKK	26	Limhamns SS	8
Hellas	20		

Prenumerera för 1956 på Simsport

Prenumerationen verkställes enklast genom inbetalning av kr. 6:— till postgirokonto 52 494.

SVENSKA SIMFÖRBUNDET
Sveavägen 29, Stockholm. Tel. 10 63 92

Artiklar för simsport

★ SVIKTAR *av limmad furu*
★ SVIKTMATTOR *av kokosgarn*
★ SVIKTANORDNINGAR
★ AVGRÄNSNINGSLINOR *med flöten för simbanor*
★ SIMDYNOR *av styrofor och gummi*
★ SIMSTÄNGER *av aluminium*
★ VATTENPOLOBOLLAR *i impregnerat läder*
★ LIVBOJAR *lagenliga av kork och styrofor*
★ RÄDDNINGSSTÄNGER
★ DJUPDYKNINGSSÄNKEN
★ LIVRÄDDNINGSATTRAPPER

IDROTTSMAGASINET

Birger Jarlsgatan 5 Stockholm Telefon växel 20 88 25

Från utländska fronter

Av Henry Runströmer

Då det skrevs simhistoria i Yale

Bland alla de sensationella simresultat som presterats i simbassänger världen runt hittills i år står amerikanen George Breens 18.05,9 på 1 500 meter frisim i en klass för sig. Världsrekordloppet ägde rum på själva långfredagen vid de amerikanska universitetsmästerskapen inomhus i den nya 50-metersbassäng, vilken ligger på tredje våningen det idrottsinstitut som filantropen Payne Whitney låtit bygga åt Yaleuniversitetet i New Haven.

George Breen är en 20-årig student vid Portland State College i Buffalo. Han är 183 cm lång och väger 81 kilo. I fjol gjorde han sin första stora säsong, vann specialdistansen 1 500 vid USA:s inomhusmästerskap på 18.52,4 och blev tvåa efter kanaken Onekea vid utomhusmästerskapen på 18.52,9. Han togs ut till landskampen i Japan och blev tvåa i Tokio på 18.36,6, slagen endast av japanen Ohno som hade 18.31,2.

Simmar på armarna

— George är den hårdast tränade av alla amerikanska olympiakandidater, försäkrar hans tränare James Counsilman. Han har kört igenom ett nästan omänskligt hårt program. Han har legat i vattnet minst tre timmar dagligen utan några pauser och dessutom offrat tid på gymnastik och tyngdlyftning. Armstyrkan och glidet är speciellt utmärkande för hans stil. Bensparken har huvudsakligast balanserande verkan och förefaller nog många rent svag men är helt avpassad för Breens utstuderade stil.

För 14 dagar sedan drog Breen uppmärksamheten till sig genom att i en 25-yardsbassäng simma 1 500 på fantastiska 17.44,7. Det var därför inte alldeles oväntat, då han nu pulvriserade japanen Hironoshin Furuhashis världsrekord 18.19,0, som denne satte i Los Angeles redan 1949 och som var den äldsta noteringen i herrarnas rekordstatistik.

Rena knockoutstarten

Breen startade i ett ursinnigt tempo och drog genast ifrån konkurrenterna, så kvalificerade »långbadare» som sydafrikanen Peter Duncan, brasilianaren Tetsuo Okamoto — olympisk bronsmedaljör i Helsingfors — kanadensaren Gerald Mac Namee och landsmannen Frank Nauss.

Då han passerade 100 meter på så fin tid som 1.04,05, d.v.s. 3,1 sek. snabbare än Furuhashi gjorde i sitt lopp, skakade t. o. m. en så säker expert som Bob Kiputh på huvudet och yttrade till sina grannar:

— Det är för snabbt. Han kommer att få ångra det.

Men Breen lyckades lika fullödigt med sin knockouttaktik som Arne Borg den gången han satte sitt legendariska nu nästan mossbelupna världsrekord på 19,07,2 för 29 år sedan.

Breens kondition stoppade fint, hans sämsta 100-meterstider, de sjätte och sjunde var 1.13,8 medan Furuhashi i sitt lopp var uppe i 1.15,3. Medeltiden för 100 meter var för Breen 1.12,4, för Furuhashi 1.13,3.

Breens passertider var: 100—1.04,5 200—2.15,5, 300—3.28,0, 400—4.14,0, 500—5.54,0, 600—7.07,8, 800—8.21,6, 900—9.35,2, 1 000—12.01,8, 1 100—13.15,0, 1 200—14.28,4, 1 300—15.41,7, 1 400—16.54,8, 1 500—18.05,9.

Världens 10 bästa 1 500-metersimmare genom tiderna är nu: Breen, USA, 18.05,9 (1956), Furuhashi, Japan, 18.19,0 (1949), Rose, Australien, 18.20,8 (1956), Konno, USA, 18.25,6 (1951), Yamashita, Japan, 18.27,4 (1953), Garretty, Australien,18.27,5, (1956) Shintaku, Japan, 18.29,2, (1954), Ohno, Japan, 18.29,4, (1955), Hashizume, Japan, 18.32,6 (1949), Marshall, Australien, 18.37,0 (1950). Alla tider är givetvis noterade på 50-metersbana.

Milrekordet sämre

Exakt en vecka efter rekordsimningen på 1 500 meter var Breen i samma bassäng klar för sitt andra världsrekord. Australiensaren John Marshalls 19.49,4 på engelska milen (1609 meter) ströks ur tabellen och ersattes med 19.40,4.

Denna världsrekordsimning var dock klart sämre än den föregående. Breen startade denna gång ännu ursinnigare men fick erfara sanningen i påståendet att »farten dödar».

Passertiderna för varje 100 meter framgår av följande tidsschema: 1.03,4 — 2.15,0 — 3.28,0 — 4.42,5 — 5.56,2 — 7.10,3 — 8.25,1 — 9.40,5 — 10.54,8 — 12.09,1 — 13.23,7 — 14.38,2 — 15.53,5 — 17.06,5 — 18.20,2 — 19.40,5.

Sydamerikanska mästerskapen

Simsports sydamerikanske rapportör J. Gaston Thoret i Ecuador har tillställt oss en resultatlista från de XIII:e sydamerikanska simmästerskapen, vilka ägde rum den 11—19 februari på 50-metersbana i Vina Del Mar, en förstad till Valpariaso i Chile.

Nationspoängen totalt blev: 1) Argentina 404 2) Brasilien 306,5 3) Chile 148,5 4) Peru 126,5 5) Colombia 25 6) Uruguay 11,5 7) Venezuela 6 8) Ecuador 5.

De bästa resultaten: Herrar: 100 m fritt: 1) Ismael Merino, Peru, 59,5. 2) Eduardo Villarán, Peru, 59,8 (den sistnämnde satte i försöket nytt nationsrekord med 58,6), 3) Federico Zwanck, Argentina, 59,9, 4) Haroldo de Melo, Brasilien, 59,7. *400 m fritt:* 1) Gilberto Martinez, Colombia, 4.39,9 (rek.), 2) Silvio Kelly Dos Santos, Brasilien, 4.43,5, 3) Oscar Kramer, Argentina, 4.47,9, 4) Jorge Voght, Argentina, 4.49,9, 5) Raul Modenesi, Peru, 4.49,9, 6) Gonzalo Mari, Uruguay, 4.53,0 (rek.), 7) Guillermo Villalobos, Chile, 4.53,2, 8) Francisco Carioba, Brasilien, 4.54,5. *1500 m fritt:* 1) Kramer 19.03,5 (rek.), 2) Dos Santos 19.06,6, 3) Martinez 19.08,5 (rek.), Enrique Betemps, Argentina, 19.41,8. *Lagkapp 4×100 m:* 1) Peru 3.59,7 (rek.), 2) Brasilien 3.59,8, 3) Argentina 4.00,7, 4)Chile 4.08,3, 5) Uruguay 4.10,7. *100 m bröst:* 1) Hector Dominguez Nimo, Argentina, 1.15,6 (rek.). *200 m bröst:* 1) Nimo 2.45,1 (rek.), 2) Octavio Mobiglia, Brasilien, 2.53,3. *100 m rygg:* 1) Joao Goncalves, Brasilien, 1.09,1. *200 m rygg:* 1) Goncalves 2.29,4, 2) Oscar Caviglia, Argentina, 2.36,5, 3) Hugo Sors, Argentina, 2.36,8, 4) Manuel Dos Santos, Brasilien, 2.37,3. *100 m fjäril:* 1) Manuel Risso, Peru, 1.10,1, 2) Orlando Cossani, Argentina, 1.09,8. *200 m fjäril:* 1) Cossani 2.36,4 (rek.). *Lagkapp 4×100 m medley:* 1) Brasilien 4.35,4 (rek.), 2) Argentina 4.35,9, 3) Peru 4.42,3, 4) Chile 4.46,1, 5) Uruguay 4.57,7. *Svikthopp:* 1) Günther Mund, Chile, 168,08, 2) Fernando Ribeiro, Brasilien, 158,20. *Höga hopp:* 1) Mund 174,64 2) Oswaldo Lopez Fiori, Brasilien, 139,38. *Vattenpolo:* 1) Argentina 8p., 2) Brasilien 4, 3) Chile 0. Argentina slog Chile med 9—0 och 7—0 samt Brasilien med 5—1 och 3—2.

Damer: 100 m fritt: 1) Eileen Holt, Argentina, 1.09,8, 2) Gladys marino, Argentina, 1.11,9, 3) Ruby Bonder, Chile, 1.12,5 (rek.). *200 m fritt:* 1) Holt 2.33,8, 2) Boder 2.39,2.

400 m fritt: 1) Holt 5.27,2, 2) Clara Picoli, Argentina, 5,28,2. *Lagkapp 4×100 m:* 1) Argentina 4.42,6 (Marino 1.10,6, Liliana Gonzalias 1.08,9, Carmen Acctini 1.13,0, Holt 1.10,1), 2) Brasilien 5.04,6, 3) Peru 5.05,3, 4) Chile 5.17,9.

100 m bröst: 1) Beatriz Rohde, Argentina, 1,28,7. *200 m bröst:* 1) Rohde 3.06,4 (rek.). *100 m rygg:* 1) Isa T. de Almeyda, Brasilien, 1.18,5, 2) Vanna Rocco, Argentina, 1.19,0, 3)Marion M. Meyer, Brasilien, 1.22,0.*200 m rygg:* 1) Rocco 2.49,9, 2) de Almeyda 2.51,7. *100 m fjäril:* 1) Rohde 1.26,0. *Lagkapp 4×100 m medley:* 1) Argentina 5.26,5, 2) Brasilien 5.32,7, 3) Chile 5.49,5, 4) Peru 6.23,5.

Svikthopp: 1) Lilo Mund, Chile, 137,88, 2) Helga Mund, Chile, 127,14, 3) Mary Dalva Proenca, Brasilien, 121,45.

Höga hopp: 1) Proenca 78,83, 2) Lilo Mund 74,65, 3) Helga Mund 67,24.

Tyskorna överlägsna

Damlandskampen Tyskland—Frankrike, som ägde rum i två etapper, första halvan i Strassburg, andra halvan i Karlsruhe, resulterade i en överlägsen triumf för de hårdtränade tyskorna med siffrorna 66—31. En rad utomordentliga resultat nåddes i det ståtliga Tullbadet i Karlsruhe (50-metersbassäng):

100 m fritt: 1) Birgit Klomp, T, 1.07,4, 2) Ingrid Künzel, T, 1.08,0, 3) Josette Arène, F, 1.09,5, 4) Heda Frost, F, 1.10,3. *400 m fritt:* 1) Christel Werther, T,5.15,5. 2) Frost, F, 5.16,2, 3) Gisela von Netz, T, 5.20,7, 4) Gouverneur, F, 5.33,9. *100 m fjäril:* 1) Künzel, T, 1.18,6, 2) Ursula Winkler, T, 1.20,1, 3) Dutheil, F, 1.23,6, 4) Libourel, F, 1.24,9.

100 m rygg: 1) Helga Schmidt, T, 1.15,4, 2) Lousette Castermans, F, 1.18,1, 3) Anja Braune, T, 1.19,6, 4) Bossuot, F, 1.22,0. *200 m bröst:* 1) Sieglinde Wolf, T, 2.55,6, 2) Frigga Thieme, T, 3,02,6, 3) Hirt, F, 3.05,4, 4) Varenne, F, 3.06,2. *Lag 4×100 m medley:* 1) Tyskland (Scmidt, Wolf, Künzel, Klomp) 5,05,1, 2) Frankrike (Bossout, Hirt, Eisenreich, Sendral) 5.23,0. *Lagkapp 4×100 m frisim:* 1) Tyskland (Künzel 1.07,7, von Netz 1.08,0, Werther 1.09,4, Klomp 1.07,0) 4.33,3, 2) Frankrike (Sendral—Jany, Arène, Frost, Gouverneur) 4.34,5.

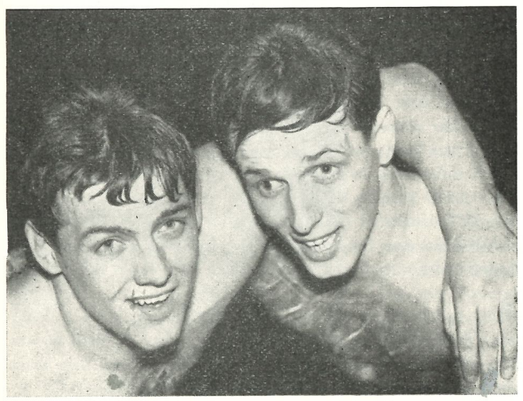

Danske rekordhållaren Lars Larsson fick på 400 m frisim ge sig för Håkan Westeson, Poseidon, som nådde nytt skånskt rekord. Det hela skedde i simmatchen Skåne—Köpenhamn, som Skåne vann med 156 p. mot 142 den 28 mars. (Foto Text & Bilder)

Givande poloträff i Grängesbergsbadet

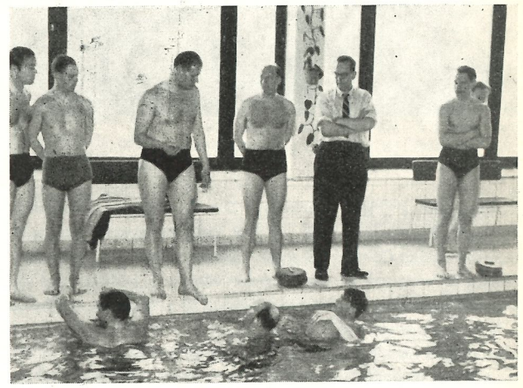

Arne Jutner (3:a från vänster) pratar polo i Grängesbadet. Det är Jan Norell från Falu SS (med bollen) som här får ett råd.

Arne Jutner från Hellas och Stockholm hade knappast hunnit in i Grängesbadet förrän han startade med lappskrivning i stor skala. De 25 sim- och pololedarna från Dalarna protesterade naturligtvis högljutt, men vad hjälpte det!

Vi svettades med poloproblem i drygt en timme, sen kom avrättningen och kritiken och låt oss för all del erkänna att det blev en mycket lärorik och trivsam lektion. Vid den efterföljande middagen snackades det också polo och Jutner fortsatte undervisningen- dock utan lappskrivning.

Så startades alltså simsektionens simledarträff under en lördag och söndag — den 17 och 18 mars — i Grängesbergsbadet och kursen blev mycket givande.

Söndagförmiddagen fick simledarna tala fritt ur hjärtat om simproblem i länet, kritisera styrelsens arbete och komma med nya förslag. Nisse Blom representerade Simförbundet med den äran och kastade fram en hel del brandfacklor.

Sen var det Jutner igen som i bassängen hade instruktion och enmansuppvisning av bästa märke. Det var dryga tre timmar vi plaskade omkring i 16-meters bassängen och gänget var alltså ganska »möra» när eld upphör blåstes. Ordföranden i Dalarnas simsektion, Nils Håkansson, Borlänge, hade dock samtliga med sig i det rungande levet som utbringades för en utmärkt instruktör. Arne är hjärtligt välkommen tillbaka till Dalarna och Grängeshallen igen, ty en ny kurs skall vi ha. Nästa vår hoppas vi. . .

En blomma i detta sammanhang till Aina och Erik Karlsson från Gränges. De offrade både tid och kraft för att förse oss med välsmakande mat under de båda dagarna. Vi bodde nämligen och åt i simhallens tjusiga hobbylokaler, så nog utnyttjades timmarna effektivt.

När ni har vägarna förbi Grängesberg, och simhallen stanna då till ett par timmar och titta på den anläggningen. Den är utomordentligt trivsam i alla avseenden. Och har ni tur kanske ni träffar badmästaren Axel Ross, en lugn och fin simledare, som redan lärt det unga gränges att simma, och simma både snyggt och snabbt. Det rör sig på Dalarnas simmarfront! Pololedarträffen gav i alla fall vissa löften.

Rune Risberg.



Löjtnanten i USA:s marinflyg, David »Skippy» Browning, förolyckades den 13 mars, då han med sitt reaplan störtade utanför staden Ottawa i Kansas. »Skippy» Browning blev som bekant överlägsen olympisk guldmedaljör i svikthopp 1952 och räknades som ett av USA:s säkraste trumfkort inför OS i Melbourne. Han hölls av många som världens jämte Bruce Harlan och Miller Andersson bästa svikthoppare genom tiderna och var främst känd för sin fenomenala nedslagsteknik.

Tyska mästerskapen i lågsvikt ägde rum i staden Konstanz den 11 mars. Tävlingarna gick enligt samma program som här, men poängmässigt låg man långt under den svenska standarden. I herrarnas uppgörelse startade varken Werner Sobeck eller Hans Hampel och segrare blev Darmstadt-bekantingen Franz Reichmann på 109,50 poäng före Manfred Hefter på 108,82. Damernas mästerskap gick till Susanne Richter, som fick poängen 96,27. Närmast följde Bärbel Steglich på 95,34 poäng.

De planerade tyska OS-uttagningarna i Bremerhaven den 5-6 maj, då den svenska eliten i simhopp skulle ha deltagit, har uppskjutits, emedan simhallen inte beräknas vara färdigbyggd vid den tidpunkten. Tävlingarna kommer förmodligen att i stället förläggas till september månad. Som kompensation avser Simförbundet att anordna internationella hopptävlingar i Stockholm den 27 maj.

Bedömningen vid SM i lågsvikt var ovanligt jämn och bra. Laborerar man litet med domarsiffrorna kan man emellertid få fram många intressanta och förvånande fakta. Sålunda hade tre domare Birte Hanson som etta, medan två hade Anna-Stina Baidinger, vilken ju blev den officiella segrarinnan. På herrsidan hade samtliga domare samma ordningsföljd på de fyra första, men bortser man från svårighetsgraderna och räknar endast domarnas siffror, så hade ordningen blivit: Toivo Öhman, Erland Hedelin, Gunnar Johansson och Jan Engwall. Helt omvänt beträffande de tre sistnämnda således. Jämnaste hoppare var 5:an Ingvar Sommarström, som aldrig var under 4 1/2 och aldrig över 6 1/2. Den domare, som varierade bedömningen mest och använde hela poängskalan flitigast, var Lars-Eric Weinås. Som ett talande exempel på domarnas jämnhet kan nämnas, att skillnaden mellan högsta och lägsta domarsiffra endast var större än 1 1/2 poäng vid två tillfällen på de 60 hopp, som utfördes av de 6 medaljörerna.

Simförbundet anordnar under tiden 11—20 juli en rikskurs för landets bästa hoppjuniorer i Mullsjö. 10 pojkar och 10 flickor får deltaga, och meningen är att de skall vara så pass långt komna, att de efter kursens slut skall behärska en full SM-serie. Deltagarna måste därför minst ha avlagt proven för simhopparmärket i brons, helst också i silver. Anmälningarna skall vara Hoppkommittén tillhanda senast den 19 maj.

En av Neptuns bästa svikthopperskor, Gun Ödegård, emigrerar under våren till Kanada för att stanna där för alltid. SKK förlorar också en av sina mest lovande hopperskor för en tid framåt. Svenska juniormästarinnan Ulla Nilsson skall nämligen bosätta sig i England under resten av året.

Upsala SS anordnade den 18 mars en simhoppsgala, som blev en verklig fullträff och drog fullsatt hus. På programmet stod en presentation av svenska OS-hoppare genom tiderna, alltifrån »Robban» Andersson och fram till Lennart Brunnhage och dagens elit, som paraderade och presenterades trevligt av Nicklas Skoglund. »Gamlingarna» gjorde sedan en bejublad uppvisning som var fullt i klass med den följande svikthoppstävlingen från 3 meter, där Toivo Öhman vann på 126,14 före Gunnar Johansson på 122,38 och Jan Engwall på 110,41 poäng. Initiativtagare till galan var Uppsalas nya hopptränare Arne Lundberg, som tydligen går in allvarligt för att göra lärdomsstaden till ett hoppcentrum av första rangen.

Ett europamästerskap i miniatyr anordnas i Wien under midsommaren. 11 av Europas främsta hopparnationer har inbjudits att sända 1 deltagare per gren till tävlingarna, som äger rum i simklubbens Unions privatägda utomhusbad den 23—24 juni. Bland dem som ställer upp återfinns de »titelförsvarande» ryska hopparna, vilka som bekant lade beslag på samtliga EM-segrar i hopp 1954. Även Sverige har accepterat inbjudan.

College-mästerskapen i USA utkämpades i New Haven i början av april. Herrarnas svikthopp såg som segrare skruvfenomenet Don Harper på 168 poäng. Tvåa blev Fraunfelter på 155, men denne tog i gengäld hem lågsviktstävlingen (12 hopp) med 171 poäng (motsvarande c:a 143 på 10 hopp). Harper belade där andraplatsen på 168 (motsv. c:a 140).

Don Harper segrade även på 3 meter vid de »riktiga» amerikanska mästerskapen, som hölls en vecka senare, och den gången på fantastiska 181 poäng. Tvåan Tobian hade 172. På damsidan hette segrarinnan B. Gilders, som fick 138 poäng medan tvåan T. Houghton hamnade på 136. Damernas lågsvikt (12 hopp) blev en triumf för USA:s »coming girl» Ann Cooper på 160 (motsv. c:a 133 på 10) före Emelie Houghton på 144 poäng (c:a 120).

Två tyska fabriker har börjat tillverka hydrauliska sviktstativ, som med ett enkelt handgrepp kan inställas på vilken höjd som helst mellan en ½ meter och 3½ meter. Anordningen har visat sig vara ett utmärkt hjälpmedel vid inlärandet av nya hopp, och för mindre simhallar med plats för endast 1 svikt är ett hydrauliskt stativ naturligtvis det idealiska. C:a 12.000 svenska kronor kostar anläggningen, som enligt uppgift nu införes i 12 tyska simhallar. Göteborg blir med stor sannolikhet den första stad i Sverige som kan bjuda sina hoppare denna nyhet.

Allt tyder på att Valhalla-badet i Göteborg även i övrigt blir förstklassigt ur hoppsynpunkt. Arkitekt G. Samuelsson har på Hoppkommitténs rekommendation bl. a. låtit förse betongtrampolinerna med en plattform av trä, detta för att dessa ej skall bli så »stumma» som eljest är fallet. Denna konstruktion används för övrigt vid alla stora internationella mästerskap numera, sålunda både i Helsingfors och i Turin. En annan hoppfiness blir, att man troligen kommer att lösa det eviga problemet om »den osynliga vattenytan» genom att under hoppställningarna inmontera en tryckluftanordning, som skall hålla vattnet i rörelse. *T. Ö.*

Göran chanslös mot Junefelt

De svenska olympiahoppen i simning levererade rasande granna tider i Boråsbadet den 22 mars. Simgalan formade sig till en ståtlig manifestation av en stor del av svenska eliten, och som helhet blev det en av de stora simmarkvällarna i Borås; därtill inramad av en fulltalig och entusiastisk publik. Den svenska simmarhövdingen Bertil Sällfors granskade belåtet de inofficiella proven och ganska så säkert kan man enas om följande toppunkter.

Rolf Junefelts grandiosa slutlängd på 200 meter frisim. Jönköpingsbon bevisade att hans genombrott nyligen var definitivt. Göran Larsson erkände också efteråt, att han för dagen var helt chanslös mot denne starke 17-åring från Jönköping. Ny OS-kandidat i vardande: Rolf Friberg sänkte sin personliga rekordtid med över två sekunder, landade på 2.12,1.

Göran Larsson revanscherade sig en smula i ryggsimmet, där han presterade den storfina tiden 1.06,9. Endast han själv och Björn Borg har lyckats gå bättre, men Görans gårdagstid betydde den tredje bäsa tiden genom tiderna.

I övrigt hände det en hel del under simmarkvällen. Kate Jobson vann programenligt 100 meter frisim, knappt under 1.10. Överraskningen här var förstås Anita Anderssons 1.11,6. Har Göteborgsflickan någonsin varit bättre? Bland myllret av tider märks också Rolf Fribergs 1.07,8 i 100 meter fjärilsim, där en annan göteborgare, Hans-Erik Malmberg levererade en jätteöverraskning. Han slog distriktrekordet och fick tiden noterad 1.08,9.

Göran Larsson satsade hårdast i inledningen på 200-metersloppet. Han hade 1.01,5 som mellantid vid 100 meter. Redan där märkte man hur simsättet knöt sig en aning för den humörfriske exstockholmaren och Junefelt kunde suga in decimeter efter decimeter. På slutlängden trängde Göran duktigt, medan Junefelt arbetade lugnare.

Göran hotades på sluttampen av Rolf Friberg, som levererade en mycket stark spurt. Som helhet var det väl netop det bästa 200-metersloppet som några svenskar summit vad jämnheten och kvalitet i tättrion beträffar. Mycket kan nog hända bortåt sommarkanten, när de olika lagmedlemmarna skall diskuteras för Melbourne.

200 m frisim herrar: 1) R. Junefelt, Jönköping 2.10,9. 2) G. Larsson, S 02, Göteborg 2.12,0. 3) R. Friberg, Jönköping 2.12,1. *100 m fjärilsim herrar:* 1) R. Friberg, Jönköping 1.07,8. 2) H. E. Malmberg, S 02, Göteborg 1.08,9. 3) B. Rask, d:o 1.09,5. *100 m ryggsim herrar:* 1) G. Larsson, S 02, 1.06,9. 2) N. O. Svensson, Halmstad 1.20,1.

100 m frisim, damer: 1) Kate Jobson, Varberg 1.09,9. 2) Anita Andersson, Najaden, Göteborg 1.11,6. 3) Margita Ljungberg, Jönköping 1.14,1. *200 m bröstsim, damer:* 1) Kerstin Pettersson, Elfsborg 3.07,5. 2) Agneta Borglin, Jönköping 3.07,7. 3) Siv Johansson, Halmstad 3.14,3.

Hasse



Sin andra seger i år — över Göran Larsson — antecknade sig Rolf Junefelt för vid de båda fortbadarnas senaste möte i Borås över 200 m frisim. (Foto Gösta Zellén)

T. S. K. dominerade DM för Södermanland

Vid årets inomhus-DM för Södermanland i Simhallen, Eskilstuna den 17—18 mars tog Tunafors Sportklubb hem inte mindre en 8 titlar. Sex nya distriktsrekord sattes, det bästa var nog Hans Andersson TSK:s rekord på 200 m. ryggsim, endast 9 tiondelar från Svenska rekordet, på 2.27,6. Stig Åke Persson samma klubb tog hem den nya distansen 800 m. frisim på utmärkta 10,23,8 och Runar Svensson TSK överraskade med att taga hem 50 m. frisim på fina 27,3, även det nytt rekord. TSK-flickorna tog hem nästan allt, Birgitta Eriksson segrade på 50 m. frisim och 200 m. ryggsim på resp. tider 32,7 och 3.06,6, men fick se sig slagen av klubbkamraten Agneta Karlsson på 200 m. frisim. Lisbeth Jansson, Nyköpings SS tog hem 100 m. bröstsim på nya rekordtiden 1.29,4.

Lågsvikten hade samlat inte mindre än 9 manliga och 4 kvinnliga deltagare, där segrade Bo Lundkvist Katrineholms KK med poängen 51,57 och Gun Thorell Södertälje SS som hade 41,22 poäng.

RESULTAT:

200 m. frisim, damer: 1) Agneta Karlsson, TSK 2.45,0. 2) Birgitta Eriksson, TSK 2.45,2. 3) Anne Bohm, TSK 2.49,4.

800 m. frisim, herrar: 1) Stig Åke Persson, TSK 10.23,8. 2) Vitalis Släger, TSK 10.45,3. 3) K. G. Petterson, TSK 10.45,5.

100 m. bröstsim, damer: 1) Lisbeth Jansson, NSS 1.29,4. (distriktsrekord) 2) Barbro Segerström, TSK 1.34,6. 3) Ann-Margret Jangert, KSS 1.37,0.

100 m. fjärilsim, herrar: 1) Calle Jansson, KSS 1.18,2. 2) Hans Andersson, TSK 1.18,4. 3) Bo Hesse, TSK 1.18,5.

Svikthopp, herrar: 1) Bo Lundkvist, KKK 51,57 p. 2) Stig Linde, FSS 46,97 p. 3) Ragnar Jansson, KSS 46,66 p.

50 m. frisim, damer: 1) Birgitta Eriksson, TSK 32,7. 2) Agneta Gustavsson, KSS 33,5. 3) Lisbeth Jansson, NSS 34,3.

4×100 m. frisim, herrar: 1) Tunafors Sportklubbs lag 1, 4.16,6. (distriktsrekord) 2) Nyköpings Simsällskap, 4.19,5. 3) Tunafors Sportklubbs lag 2, 4.28,4.

4×50 m. frisim, damer: 1) Tunafors Sportklubb lag 1, 2.18,3. (distriktsrekord) 2) Katrineholms Simsällskap, 2.22,4. 3) Nyköpings Simsällskap, 2.31,6.

50 m. frisim, herrar: 1) Runar Svensson, TSK 27,3. (distriktsrekord) 2) K. G. Pettersson, TSK 28,0. 3) Ove Andersson, NSS 28,3.

100 m. bröstsim, herrar: 1) Gunnar Wahlberg, NSS 1.17,0. 2) Calle Jansson, KSS 1.19,5. 3) Lars Andersson, TSK 1.24,3.

200 m. ryggsim, damer: 1) Birgitta Eriksson, TSK 3.06,6. 2) Agneta Gustavsson, KSS 3.12,2. 3) Agneta Karlsson, TSK 3.16,5.

Svikthopp, damer: 1) Gun Thorell, SSS 41,22 p. 2) Gunnel Andersson, SSS 37,57 p. 3) Berit Andersson, SSS 30,04 p.

200 m. ryggsim, herrar: 1) Hans Andersson, TSK 2.27,6. (distriktsrekord) 2) Runar Svensson, TSK 2.43,4. 3) Stig Åke Persson, TSK 2.46,4.

Per Olof Eriksson rekordhållare på 800

Vid DM-simningarna den 16 april i Sportpalatset noterade Per Olof Eriksson, Neptun nytt svenskt rekord på sällan simmade sträckan 800 meter fritt med 10.17,8, slående Curt Abrahamssons 10.27,3 som stått i sex år. Han gick ut hårt, passerade 100 på 1.05, 200 m 2.20 och 400 på fina 4,57. Leif Karlsson, Hellas, blev överraskande god tvåa på 10.29,1, Lasse Eriksson, D:o, 10.47,7. Vid samma tillfälle hade Anita Hellström 2.31,8 på 200, sedan hon öppnat med alltför snabba 1.10,5 på 100.

Allsvenska simserien

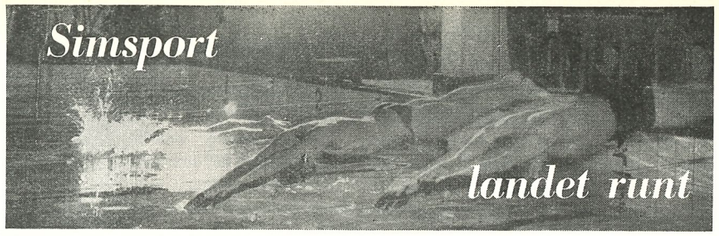

200 m frisim

Grupp I

Seniorer, herrar

1.	Jönköpings SLS..	3.840,4	15.381,4
2.	SK Poseidon.....	3.932,0	15.192,8
3.	Tunafors SK.....	3.768,7	14.307,2
4.	Örebro SS.....	3.724,4	13.742,9
5.	Trelleborgs SS....	3.277,6	13.518,8
6.	Norrköpings KK..	3.061,1	13.467,7
7.	Upsala SS.....	3.295,3	13.143,8
8.	Karlskrona SS....	3.235,0	6.562,7
9.	Karlstads SS.....	—	5.421,9

Individuellt:

1) Rolf Junefeldt, Jönköping 2.10,3. 2) Håkan Westeson, Poseidon 2.11,4. 3) Rolf Friberg, Jönköping 2.14,7. 4) Lennart Brock, Poseidon 2.17,9. 5) Finn Haglund, Örebro 2.18,6. 6) Stig Åke Persson, Tunafors 2.21,3. 7) Nils Lundgren, Trelleborgs SS 2.21,5. 8) Zune Norén, Örebro SS 2.22.1. 9) K G Pettersson, Tunafors SK 2.22,4. 10) Börje Hamrin, Tunafors SK 2.24,6. Vitalis Släger, Tunafors SK 2.24,6. 12) Göran Åberg, Örebro SS 2.25,2. 13) Torsten Ringkvist, Poseidon 2.26,5. 14) Jan Andsberg, Poseidon 2.26,8. 15) Leif Jönsson, Trelleborgs SS 2.29,0. 16) Anders Pettersson, Jönköpings SLS 2.30,9. 17) Gösta Sterne, Örebro SS 2.31,2. 18) Ove Karlsson, Upsala SS 2.31,2. 19) Hans Tjernberg, Upsala SS 2.31,8. 20) Gunnar Friberg, Karlskrona SS 2.32,2. 21) Vollmar Alm, Upsala SS 2.34,0. 22) Birger Redmo, Karlskrona SS 2.34,2. 23) Torsten Brunström, Karlskrona SS 2.34,7. 24) Göran Claesson, Upsala SS 2.35,6. 25) Börje Kron, Trelleborgs SS 2.35,8. Lars Ström, NKK 2.35,8. 27) Caj Johansson, Jönköpings SLS 2.36,5. 28) Jan Erik Petersson, Karlskrona SS 2.37,3. 29) Christer Johansson, NKK 2.37,5. 30) Ulf Dahm, NKK 2.40,7. 31) Georg Yman, NKK 2.41,8. 32) Sune Bengtsson, Trelleborgs SS 2.52,9.

A-juniorer

1.	Munksunds SS....	3.235,1	12.738,5
2.	IF Castor.....	2.825,6	11.554,1
3.	Upsala SS.....	3.170,6	11.455,1
4.	Eskilstuna SS....	3.158,6	11.398,3
5.	Karlstads SS.....	—	5.618,0

Individuellt:

1) Eric Forslund, Munksunds SS 2.22,0. 2) Runo Romell, Castor 2.24,0. 3) Lennart Holmgren, Munksunds SS 2.26,5. 4) Tore Persson, Upsala SS 2.27,2. 5) Per Lindström, Castor 2.30,5. 6) Glen Pettersson, Upsala SS 2.32,1. 7) Stig Eriksson, Eskilstuna SS 2.34,0. 8) Gunnar Juhlin, Eskilstuna SS 2.34,4. 9) Claes Thorell, Eskilstuna SS 2.34,9. 10) Bo Jansson, Upsala SS 2.41,5. 11) Göran Hogman, Eskilstuna SS 2.42,9. 12) Sigvard Alm, Upsala SS 2.45,8. 13) Per Forslund, Munksunds SS 2.47,1. 14) Ove Ericsson, Munksunds SS 2.48,0. 15) Björn Svedberg, Castor 3.01,0. 16) Karl Johan Hellman, Castor 3.27,0.

B-juniorer (50 m frisim)

1.	Jönköpings SLS.....	3.076,4
2.	Trelleborgs SS.....	3.116,5
3.	Bodens BK	3.135,6
4.	Upsala SS.....	3.129,6
5.	SK Poseidon.....	2.909,8
6.	Sthlmspolisens IF.....	2.864,4
7.	Norrköpings KK.....	2.838,9
8.	IK Sirius.....	2.466,1
9.	IF Castor.....	1.997,4
10.	Karlskrona SS.....	2.451,2
11.	Karlstads SS.....	—

Individuellt:

1) Christer Junefelt, Jönköpings SLS 28,3. 2) Göran Lindberg, Bodens BK 28,9. 3) Lennart Säwe, Bodens BK 29,0. 4) Roland Lind, NKK 29,4. 5) Bernt Karlsson, Upsala SS 29,5. Bertil Liljenberg, Poseidon 29,5. Claes Viberg, Trelleborgs SS 29,5. 8) Lars Olsson, Upsala SS 29,8. 9) Leif Andersson, Trelleborgs SS 30,0. 10) Hans Gunnar Liljenvall, Jönköpings SLS 30,1. 11) Per Olof Håkansson, Trelleborgs SS 30,2. Thord Lindahl, Upsala SS 30,2. 13) Lars Erik Bergman, Sthlmspolisens IF 30,3. 14) Lars Candler, Upsala SS 30,5. 15) Johan Klemming, Trelleborgs SS 30,6. 16) Göran Christensson, Poseidon 30,8. Jonny Hellström, Jönköpings SLS 30,8. Christer Näsström, Castor 30,8. Roger Pettersson, NKK 30,8. 20) Gunnar Friman, Bodens BK 30,9. 21) Inge Nilsson, Bodens BK 31,1. 22) Ronnie Lindström, Sthlmspolisens IF 31,5. 23) Crister Melin, Sthlmspolisens IF 32,1. 24) Hans Hildorsson, Sthlmspolisens IF 32,2. Jan Persson, Poseidon 32,2. Bengt Åke Christensson, Karlskrona SS 32,2. 27) Åke Skoglund, Jönköpings SLS 32,3. 28) Lars Forsberg, NKK 32,5. 29) Knut Leijon, Poseidon 32,7. 30) B Pettersson, Sirius 33,0. 31) Bo Asp, Sirius 34,3. 32) Lennart Murrén, NKK 34,6. 33) Christer Schönbeck, Karlskrona SS 34,7. 34) Bertil Karlsson, Sirius 34,9. Urban Ehrnvall, Sirius 34,9. 36) Sten Erik Forsberg, Karlskrona SS 35,3. 37) Bo Svensson, Karlskrona SS 35,5. 38) Torben Grut, Castor 38,8. 39) Leif Månsson, Castor 44,0. 40) Gunnar Vikström, Castor 45,6.

A-juniorer, damer

1.	Bodens BK.....	3.353,6	13.276,8
2.	Norrköpings KK.	3.224,6	13.191,3
3.	Tunafors SK.....	3.563,6	12.544,0
4.	Upsala SS.....	2.789,9	11.453,6
5.	Munksunds SS....	2.929,9	11.451,0
6.	IFK Sthlm.....	2.046,6	10.594,4
7.	Örebro SS.....	1.914,9	10.120,2
8.	Karlskrona SS....	2.620,8	2.620,8

Individuellt:

1) Birgitta Eriksson, Tunafors SK 2.41,9. 2) Monica Krook, Bodens BK 2.44,5. 3) Monica Fusch, NKK 2.47,5. Anne Bohm, Tunafors SK 2.47,5. 5) Mona Flodström, Munksunds SS 2.48,7. 6) Agneta Karlsson, Tunafors SK 2.50,2. 7) Caisa Brännström, Bodens BK 2.53,8. 8) Ulla Liné, NKK 2.54,5. 9) Solveig Pettersson, Tunafors SK 2.55,0. 10) Elisabeth Ankarcrona, Bodens BK 2.58,0. 11) Giggi Sundholm, Bodens BK 2.59,5. 12) Berit Mattson, Örebro SS 3.00,1. 13) Siv Berggren, Munksunds SS 3.02,5. 14) Gun-Inger Pettersson, Karlskrona SS 3.02,7. 15) Maj-Lis Hansson, Karlskrona SS 3.03,0. 16) Lillemor Ramstedt, NKK 3.04,0. Ingrid Jacobsson, NKK 3.04,0. 18) Marianne Persson, Upsala SS 3.05,2. Ragna Löfstrand, IFK 3.05,2. 20) Inga Danielsson, Upsala SS 3.06,4. 21) Anita Karlsson, Upsala SS 3.08,9. 22) Birgitta Liljedahl, IFK 3.15,0. 23) Margareta Wastberg, Munksunds SS 3.15,4. 24) Britt Dahlström, IFK 3.18,0. 25) Cecilia Landtblom, Örebro SS 3.21,1. 26) Eva Abrahamsson,, Munksunds SS 3.21,8. 27) Anita Ek, Upsala SS 3.22,4. 28) Ann-Margret Hansson, Karlskrona SS 3.33,0. 29) Gun Hansson, Karlskrona SS 3.34,1. 30) Marianne Jonsson, Örebro SS 3.42,5.

B-juniorer (50 m frisim)

1.	SK Neptun.....	3.233,9	12.754,3
2.	Jönköpings SLS.	3.120,9	12.585,2
3.	SK Poseidon....	2.989,0	12.012,4
4.	Trelleborgs SS..	2.866,5	11.536,7
5.	Helsingborgs SS.	2.645,3	11.070,1
6.	Norrköpings KK.	2.673,7	10.657,6
7.	Bodens BK.....	2.466,2	10.161,3
8.	IF Castor.....	2.295,2	9.742,9
9.	IFK Sthlm.....	2.545,6	9.391,1
10.	Upsala SS.....	2.591,5	9.342,7
11.	SKK.....	—	8.804,2
12.	IK Sirius.....	2.148,1	8.445,1
13.	Karlstads SS....	—	5.594,8

Individuellt:

1) Anita Hellström, Neptun 31,2. 2) Valda Freivalds, Upsala SS 32,7. 3) Margita Ljungberg, NKK 33,4. 4) Tanya Nilsson, Neptun 33,7. Birgitta Ressner, Neptun 33,7. 6) Mona Åkesson, Jönköpings SLS 33,8. 7) Gull-Britt Jönsson, Poseidon 33,9. 8) Agneta Ruberg, Jönköpings SLS 34,0. 9) Agneta Prellner, Poseidon 34,2. 10) Sonja Löfstrand, IFK 34,9. 11) Inger Wallin, Jönköpings SLS 35,0. Vesla Lindgren, Castor 35,0. 13) Ulla Everlöf, Trelleborgs SS 35,1. 14) Kerstin Olsson, Trelleborgs SS 35,2. Bodil Bengtsson, Helsingborgs SS 35,2. Margareta Dalerus IFK 35,2. 17) Ulla Jönsson, Trelleborgs SS 35,3. 18) Lillemor Keidser, Poseidon 35,4. 19) Bibbi Segerström, Neptun 35,6. 20) Eva Prellner, Poseidon 35,7. 21) Mona Stenman, Norrköpings KK 35,8. Anita Karlsson, Upsala SS 35,8. 23) Gerd Jonsson, Castor 36,1. 24) Harriet Ekroth, Norrköpings KK 36,2. 25) Laila Svedberg, Upsala SS 36,4. 26) Ulla-Britt Andersson, Trelleborgs SS 36,5. 27) Anita Vasshag, Helsingborgs SS 36,6. 28) Marianne Sundkvist, Norrköpings KK 37,2. 29) Birgitta Ahlström, Bodens BK 37,3. 30) Ann Katrin Lannert, IFK 37,4. 31) Asta Mitt, Norrköpings KK 37,9. 32) Solvig Thompson, Helsingborgs SS 38,0. 33) Anita Strandqvist, Bodens BK 38,1. 34) Berit Pettersson, Helsingborgs SS 38,3. Barbro Persson, Upsala SS 38,3. 36) Monica Berg, Bodens BK 38,7. 37) Gunilla Forsberg, Bodens BK 39,0. Ingegerd von Bahr, Upsala SS 39,0. 39) Inger Thorngren, Sirius 40,2. 40) Anita Lund, Castor 45,1. 41) Gunilla Schröder, IFK 46,0. 42) Lilian Grevner, Castor 46,2. 43) Christina Berggren, Sirius 49,1. 44) Laila Freivalds, Sirius 49,7.

Grupp II

Seniorer, herrar:

1.	Umeå SS.....	3.613,9	14.283,2
2.	Nyköpings SS....	3.393,5	12.754,5
3.	Sundbybergs IK..	2.833,2	10.530,0
4.	SK Ran.....	—	9.008,5

Individuellt:

1) Lars Edstedt, Umeå SS 2.15,2. 2) Per Sabelström, Nyköpings SS 2.27,8. 3) Claes Åke Lindberg, Nyköpings SS 2.29,3. 4) S. Hasselberg, Umeå SS 2.30,2. 5) L. Lindberg, Umeå SS 2.30,3. 6) Jan Sundström Umeå SS 2.31,2. 7) Lennart Lindberg, Nyköpings SS 2.33,0. 8) Ove Andersson, Nyköpings SS 2.33,8. 9) Lars Sundström, Sundbybergs IK 2.37,0. 10) Bengt Eriksson, Sundbybergs IK 2.38,5. 11) Olle Karlsson, Sundbybergs IK 2.47,2. 12) Lars Hammarberg, Sundbybergs IK 3.01,1.

A-juniorer

1.	Västerås SS.....	3.833,9	14.618,8
2.	Malmö SS.....	3.095,7	12.708,3
3.	Sala SS.....	3.280,2	12.345,2
4.	Malmbergets AIF	2.805,1	11.948,2
5.	Katrineholms SS	3.037,6	11.846,5
6.	Skövde SS.....	3.147,6	10.866,3
7.	Sundbybergs IK..	2.669,9	10.162,8
8.	Hudiksvalls SS..	2.250,5	9.469,1
9.	Eksjö SLS.....	—	5.885,0
10.	SK Ran.....	—	3.295,3

Individuellt:

1) John Stinesson, Västerås SS 2.14,4. 2) Bo Hedlund, Västerås SS 2.16,2. 3) Göran Bykvist, Västerås SS 2.19,7. 4) Sten Erik Andersson Skövde SS 2.25,4. 5) Curt Vanberg, Sala SS 2.26,5. 6) Gunnar Sundkvist, Malmbergets AIF 2.28,0. 7) Göran Andersson, Skövde SS 2.28,8. 8) Ove Andersson, Katrineholms SS 2.30,8. 9) Ralf Liljegren, Malmö SS 2.31,4. 10) Leif Sjölin, Malmö SS 2.32,3. 11) Acke Karlsson Sala SS 2.32,6. 12) Leif Wiberg, Sala SS 2.36,7. 13) Benni Svensk, Katrineholms SS 2.37,0. 14) Olle Westman, Malmbergets AIF 2.38,0. 15) Sture Viberg, Sala SS 2.39,1. 16) Leif Kjellgren, Skövde SS 2.41,5. 17) Lennart Eriksson, Västerås SS 2.42,4. Junot Delcomyn, Malmö SS 2.42,4. 19) Sune Andersson, Katrineholms SS 2.43,6. 20) Olle Ekström, Sundbybergs IK 2.45,3. 21) Jonny Sone, Sundbybergs IK 2.47,2. 22) Tomas Wennström, Malmö SS 2.47,7. 23) Jonny Blomkvist, Sundbybergs IK 2.48,2. 24) Harald Abrahamsson, Katrineholms SS 2.48,3. 25) Jarl Widell, Hudiksvalls SS 2.49,1. 26) Ingemar Marklund, Malmbergets AIF 2.54,2. 27) Sture Karlsson, Skövde SS 2.56,5. 28) Olle Olsson, Sundbybergs IK 3.01,2. 29) Kjell Östman, Hudiksvalls SS 3.04,8. 30) Sture Svensson, Hudiksvalls SS 3.05,9. 31) Jarl Hallin, Malmbergets AIF 3.14,2. 32) Olle Nyberg, Hudiksvalls SS 3.27,2.

B-juniorer (50 m frisim)

1.	Malmö SS.....	2.774,2	10.136,4
2.	Västerås SS.....	2.865,6	9.896,7
3.	Sala SS.....	2.616,4	9.777,1
4.	Sundbybergs IK..	2.477,4	9.389,0
5.	Skövde SS.....	2.479,5	9.092,8
6.	Hudiksvalls SS..	2.513,6	8.818,3
7.	Hvetlanda SS....	1.823,4	6.605,0
8.	SK Ran.....	—	6.528,9
9.	Umeå SS.....	—	5.668,1

Individuellt:

1) Rolf Nilsson, Västerås SS 28,7. 2) Per Wramborg, Malmö SS 29,9. 3) Lennart Blyberg, Sundbybergs IK 30,0. 4) Sven Lerning, Malmö SS 30,6. 5) Allan Andersson, Sala SS 31,0. 6) Hans Erik Lundkvist, Skövde SS 31,2. 7) Bo Jonsson, Skövde SS 31,7. 8) Lars Sundén, Hudiksvalls SS 32,2. 9) S. Göran Johansson, Västerås SS 32,3. 10) Per Ståhlberg, Sala SS 32,4. 11) Håkan Kindblom, Västerås SS 32,7. 12) Gunnar Tiselius, Västerås SS 32,8. Göran Åhs, Hudiksvalls SS 32,8. 14) Bertil Karlsson, Malmö SS 33,7. 15) Björn Lundgren, Sala SS 34,7. 16) Bo Bognet, Sundbybergs IK 34,8. 17) Lars Lundgren, Sala SS 34,9. Thomas Liljemark, Malmö SS 34,9. 19) Hasse Pettersson, Hudiksvalls SS 35,0. 20) Olle Strömqvist, Hudiksvalls SS 35,9. 21) Hans Blikeus, Sundbybergs IK 36,5. 22) Lars Stenström, Sundbybergs IK 36,7. 23) Folke Lindström, Skövde SS 36,8. Per Ove Carlsson, Hvetlanda SS 36,8. 25) Jan Lepik, Hvetlanda SS 38,1. 26) Rolf Westman, Skövde SS 38,5. 27) Eja Gustavsson, Hvetlanda SS 40,0. 28) Våge Glans, Hvetlanda SS 50,2.

A-juniorer, damer

1.	Malmö SS.....	2.663,6	11.265,8
2.	Sala SS.....	2.048,4	9.713,6
3.	Eksjö SLS.....	—	7.022,9

Individuellt:

1) Monica Theuser, Sala SS 3.02,3. 2) Kristina Lans, Sala SS 3.02,6. 3) Anita Warnholtz, Malmö SS 3.04,2. 4) Anita Hansson, Malmö SS 3.05,2. 5) Margareta Mardell, Malmö SS 3.26,1. 6) Christina Andersson, Malmö SS 3.27,7. 7) A-M Karlsson, Sala SS 3.38,5.

B-juniorer (50 m frisim)

1.	Katrineholms SS..	2.766,1	11.637,0
2.	Malmö SS.....	2.789,5	11.237,3
3.	Hudiksvalls SS...	2.648,7	10.299,0
4.	Skövde SS.....	2.495,8	9.799,0
5.	Umeå SS.....	2.161,9	8.754,5
6.	Hvetlanda SS....	1.863,8	7.808,5

Individuellt:

1) Birgitta Nystedt, Umeå SS 33,7. 2) Eva Sundkvist, Malmö SS 34,7 3) Britta Heimer, Malmö SS 34,9. Inger Svensson, Skövde SS 34,9. 5) Agneta Gustafsson, Katrineholms SS 35,0. Ann-Margret Jangert, Katrineholms SS 35,4. Gun Söderberg, Hudiksvalls SS 35,4. 6) Barbro Sundkvist, Malmö SS 35,0. 9) Kristina Jonsson, Hudiksvalls SS 35,8. 10) Cajsa Wennersten, Katrineholms SS 36,2. 11) Viveka Nordenström, Hudiksvalls SS 37,8. 12) Susanne Stendahl, Katrineholms SS 38,2. 13) Birgitta Andersson, Skövde SS 38,3. 14) Ulla Green Hedlund, Hudiksvalls SS 39,0. 15) Eleonora Kjellander, Hvetlanda SS 39,8. Inger Dartman, Skövde SS 39,8. 17) Monica Ling, Skövde SS 39,9. 18) Ann-Sofie Lindblad, Malmö SS 40,3. 19) Gunilla Mattesson, Hvetlanda SS 41,2. 20) Carin Skoghagen, Umeå SS 44,1. 21) Birgitta Andersson, Umeå SS 44,4. 22) Gudrun Jänkälä, Umeå SS 45,0. 23) Anita Brokvist, Hvetlanda SS 48,5. 24) Gunilla Norrman, Hvetlanda SS 48,8.

Grupp III

Seniorer, herrar

1.	S 02.....	4.241,4	15.784,5
2.	Göteborgs KK....	3.687,7	13.852,7
3.	Kalmar SS.....	3.298,9	12.413,1



MEDALJER, PLAKETTER
KLUBBMÄSTERSKAPSTECKEN
FÖRENINGSMÄRKEN
DELTAGAREMÄRKEN
Skissförslag fritt på begäran!

SPORRONG & CO

Kungsgatan 17 - Stockholm 7 - Telefon: 22 56 60

4. Brännans IF.....	3.038,9	11.274,9
5. Huskvarna SLS...	2.567,3	10.842,4
6. Hofors AIF.....	—	9.553,0
7. Varbergs GIF....	—	9.426,1

Individuellt:

1) Göran Larsson, S 02 2.11,2. 2) Hans Erik Malmberg, S 02 2.13,0. 3) Olle Gillberg, S 02 2.13,2. 4) Milles Claesson, GKK 2.17,4. 5) Evert Johansson, Kalmar SS 2.22,2. 6) Reimar Arvidsson, S 02 2.23,6. 7) L. E. Paulsson, Göteborgs KK 2.25,4. 8) Björn Eriksson, Göteborgs KK 2.27,4. 9) Anders Söderqvist, Brännans IF 2.28,2. 10) Erik Öhrfeldt, Göteborgs KK 2.29,8. 11) Sören Andersson, Kalmar SS 2.30,0. 12) Ola Söderqvist, Brännans IF 2.30,8. 13) Ulf Pettersson, Kalmar SS 2.37,9. 14) Rolf Forsell, Huskvarna SLS 2.44,5. 15) S-B Petersson, Kalmar SS 2.45,0. 16) Lars Petterson, Huskvarna SLS 2.48,3. 17) Gunnar Rosenlund, Brännans IF 2.50,6. 18) Lars Hedin, Brännans IF 2.53,0. 19) Lars Evert Andersson, Huskvarna SLS 2.56,0. 20) Per Ove Ås, Huskvarna SLS 3.07,9.

A-juniorer

1. Göteborgs KK...	3.586,2	14.422,7
2. Skellefteå SK....	3.663,5	13.344,9
3. S 02.....	3.638,8	13.114,3
4. Kalmar SS.....	3.298,9	12.380,8
5. Brännans IF.....	2.141,1	9.397,2

Individuellt:

1) Peter Bergengren, Skellefteå SK 2.11,0. 2) Evert Lindgren, S 02 2.19,0. 3) Per Axel Eriksson, S 02 2.20,4. 4) Urban Sandheden, Göteborgs KK 2.23,6. 5) Bengt Boman, Göteborgs KK 2.23,8. 6) Ingemar Öberg, Kalmar SS 2.25,0. 7) Thomas Olsson, Kalmar SS 2.26,2. 8) Bengt Furberg, Skellefteå SK 2.26,4. 9) Claes Svensson, Göteborgs KK 2.28,3. 10) Bernt Nilsson, Göteborgs KK 2.32,0. Lars Samuelsson, S 02 2.32,0. 12) Thomas Lindvall, Skellefteå SK 2.32,4. 13) Bertil Östman, S 02 2.33,2. 14) Peter Lindvall, Skellefteå SK 2.35,0. 15) Stig Kindström, Kalmar SS 2.42,2. 16) Göran Kindström, Kalmar SS 2.45,4. 17) Bo Hagberg, Brännans IF 3.03,0. 18) Hans Norén, Brännans IF 3.07,8. 19) Håkan Skytt, Brännans IF 3.14,0. 20) Uno Gradin, Brännans IF 3.16,0.

B-juniorer (50 m frisim)

1. S 02.....	2.886,9	10.725,9
2. Sundsvalls SS....	2.877,1	10.579,0
3. Göteborgs KK...	2.776,9	9.932,3
4. Hofors AIF.....	2.588,7	9.648,7
5. Kalmar SS.....	2.795,1	9.562,7
6. Varbergs GIF....	2.073,4	9.419,0
7. Huskvarna SLS..	2.283,4	8.605,0
8. Skutskärs IF.....	2.274,4	6.290,8
9. Harnäs SS.....	383,2	4.348,2

Individuellt:

1) Arne Johansson, Kalmar SS 28.2. 2) Rolf Berlin, Sundsvalls SS 29,2. 3) Lennart Gren, S 02 29,9. 4) Bert Olsson, Göteborgs KK 30,7. 5) Frank Öhrström, S 02 31,0. 6) Kurt Magnusson, Göteborgs KK 31,3. 7) Nils Öberg, Sundsvalls SS 32,0. 8) Gunnar Nordin, Sundsvalls SS 32,1. 9) Lars Olof Hagberg, Varbergs GIF 32,2. 10) John Hagen, Hofors AIF 32,4. Tore Persson, S 02 32,4. Tommy Svensson, S 02 32,4. 13) Bo Rönnström, Sundsvalls SS 32,6. 14) Börje Jacobsson, Kalmar SS 33,0. 15) Björn Fougelberg, Huskvarna SLS 33,1. Mats Ohlsson, Hofors AIF 33,1. 17) Reine Carlsson, Göteborgs KK 33,2. 18) Gunnar Karlsson, Göteborgs KK 33,4. 19) Kenneth Johansson, Kalmar SS 33,5. 20) Stig Hedlund, Hofors AIF 33,9. Per Arne Magnusson, Huskvarna SLS 33,9. 22) Leif Öhlander, Kalmar SS 34,2. 23) Ove Blom, Hofors AIF 35,0. 24) Kenneth Andersson, Skutskärs IF 35,1. 25) Kurt Westerlund, Skutskärs IF 35,8. 26) Sven Gösta Johansson, Skutskärs IF 35,9. 27) Erik Liljekvist, Skutskärs IF 36,6. 28) Lars Gustavsson, Huskvarna SLS 37,0. 29) Cleas Lindskog, Varbergs GIF 38,7. 30) Tommy Dorsell, Huskvarna SLS 40,3. 31) Johan Svensson, Varbergs GIF 41,0. 32) Leif Torstensson, Varbergs GIF 41,5. 33) Reine Fyhr, Harnäs SS 44,5.

Seniorer, damer

SK Najaden.....	3.080,9	12.696,0

Individuellt:

1) Anita Andersson, Najaden 2.36,9. 2) Ingela Carlsson, Najaden 3.10,5. 3) Kerstin Pettersson, Najaden 3.12,0. 4) Kajsa Söderqvist, Najaden 3.14,0.

A-juniorer

1. SK Najaden.....	2.879,2	11.941,5
2. Varbergs GIF....	2.564,1	11.536,9
3. Kalmar SS.....	2.789,5	11.534,7
4. Skellefteå SS.....	2.679,2	11.302,7

Individuellt:

1) Britta Högsell, Kalmar SS 2.42,7. 2) Barbro Andersson, Najaden 2.56,3. 3) Ulla Zachrisson, Skellefteå SK 2.57,1. 4) Gunilla Fridh, Najaden 3.04,0. 5) Kerstin Hejll, Varbergs GIF 3.11,9. 6) Ulla-Britt Nydlen, Najaden 3.13,7. 7) Lill Nilsson, Varbergs GIF 3.15,3. 8) Gunilla Segnestam, Skellefteå SK 3.16,6. 9) Birgitta Jeansson, Kalmar SS 3.16,9. 10) Ingegärd Linders, Najaden 3.17,9. 11) Barbro Egerstedt, Skellefteå SK 3.19,0. 12) Gunnel Johansson, Kalmar SS 3.21,4. 13) Eva Andersson, Varbergs GIF 3.22,5. 14) Berit Holmquist, Varbergs GIF 3.25,5. 15) Eva Björklund, Skellefteå SK 3.28,6. 16) Inga-Karin Eriksson Kalmar SS 3.32,6.

B-juniorer

1. Kalmar SS.....	3.033,0	12.180,0
2. SK Najaden.....	2.701,4	10.584,1
3. Brännans IF.....	2.379,5	10.279,2
4. Skutskärs IF.....	2.307,5	10.118,4
5. Harnäs SS.....	2.433,1	9.942,0
6. Huskvarna SLS..	2.266,3	9.276,1
7. Hofors AIF.....	1.633,4	8.029,6

Individuellt:

1) Birgit Carlander, Kalmar SS 34,0. Yvonne Fridh, Najaden 34,0. 3) Lena Millbourn, Kalmar SS 34,4. 4) Karin Karlsson, Kalmar SS 34,9. Kajsa Råberg, Kalmar SS 34,9. 6) Kerstin Törnberg, Harnäs SS 35,8. Margit Öberg, Harnäs SS 35,8. 8) Irene Olsson, Najaden 37,0. Ingrid Östrand, Skutskärs IF 37,0. 10) Eva Einarsson, Najaden 37,8. 11) Lilian Andersson, Najaden 38,0. 12) Kerstin Jansson, Brännans IF 38,2. 13) Gun-Britt Mellberg, Brännans IF 38,4. 14) Marianne Friberg, Huskvarna SLS 39,0. Kerstin Svensson, Huskvarna SLS 39,0. 16) Kaisa Hörberg, Skutskärs IF 39,3. 17) Åsa Hyttsten, Brännans IF 39,5 18) Monika Eklöf, Harnäs SS 39,6. 19) Anna-Maj Lindström, Brännans IF 39,8. 20) Britt-Marie Kaila, Huskvarna SLS 40,1. 21) Monica Andersson, Skutskärs IF 40,5. 22) Elsie Friberg, Huskvarna SLS 41,6. 23) Kerstin Sköld, Skutskärs IF 41,9. 24) Lena Jonsson, Harnäs SS 44,7. 25) Pia Eklun, Hofors AIF 45,0. 26) Ingegerd Björk, Hofors AIF 47,3. 27) I-Marie Nordström, Hofors AIF 47,5. 28) Kristina Frånberg, Hofors AIF 48,3.



SKÅNEFLICKOR MED FART I — Najaderna är fr. v. räknat Eva Varde, Ann-Christin Hessler, Margareta Westeson och Karin Larsson. Av dessa noterade »Snuttan» nytt svenskt rekord på 200 m ryggsim vid inomhus-SM och hon har vid sina två tidigare tävlingsframträdande i Malmö Simhall förbättrat svenska rekordet på 100 m ryggsim. De övriga flickorna kom samtliga på medaljplats vid mästerskapen. (Foto Text & Bilder)

1956 års röstlängd

	Antal röster
Blekinge (14 fören.)	
Frisksportareklubben Kallinge—Ringen	1
Gränums Skolidrottsförening	1
Hallabro Skolors IF	1
IF Kamraterna, Ronneby	1
Karlshamns Simklubb	1
Karlskrona Folkskolas GoIF	1
Karlskrona Läroverks IF	1
Karlskrona Simsällskap	3
Kungl. Flottans IF	3
» Karlskrona Kustart. IF	1
Kyrkhults Folkskolas IF	1
Nätraby Folkskolas GoIF	1
Olofströms Idrottsförening	2
Sölvesborg GoIF	1
Bohuslän—Dal (21 fören.)	
Bengtsfors Boll- o. IS	0
Bovallstrands Simklubb	1
Bullarens Skolförening	0
Dals-Eds Skolidrottsförening	1
Färgelanda Skolidrottsförening	1
Gräskärrs Skolidrottsförening	1
Hogdals Sportklubb	1
Hunnebostrands Simsällskap	3
Högsäters Rödakorskrets	1
Kungl. Bohusläns Reg:s IF	1
Lysekils Simsällskap	3
Långeds Idrottsförening	1
Munkedals Folkskolas Idrottsförening	1
Skärets Simsällskap	1
Smögens Idrottsförening	1
Stenungsöns Segel- o. Motorklubb	1
Stala Idrottsförening	1
Stigens Skidklubb	1
Uddevalla Simförening	3
Ulvesunds Sportklubb	0
Ämåls Simsällskap	3
Ödeborgs Idrottsförening	1
Dalarna (33 fören.)	
Borlänge Folkskolors Idrottsförening	1
Borlänge Simsällskap	2
Dala-Floda IF Holsöker	1
Dalbyns Folkskolas Idrottsförening	1
Falu Simsällskap	3
Fors Idrottsklubb	1
Gagnefs Skolidrottsförening	1
Grycksbo Idrottsförening	1
Hed-Garp Skolidrottsförening	1
Hedemora Simsällskap	3
Idrottsklubben Heros	1
Horndals Idrottsförening	1
Husby Skolidrottsförening	1
Häradsbygdens Simsällskap	1
Idre Sportklubb	1
IF Kamraterna Grängesberg	1
IF Kamraterna Mora	1
Karlsbyhedens IK	1
Krylbo Simsällskap	3
Kungl. Dalreg:s IF	2
Leksands Idrottsförening	2
Lima Idrottsförening	1
Ludvika Förening För Idrott	2
Malugns Idrottsförening	1
Nusnäs Idrottsförening	1
Orsa Idrottsförening	2
Stora Tuna Idrottsklubb	1
Svärdsjö Idrottsförening	1
Svärdsjö Skolstyrelse	1
Vansbro Allmänna IF	1
Vikmanshyttans IF	1
Älvdalens Idrottsförening	1
Ställbergs Simsällskap	1
Gotland (12 fören.)	
Bunge Skolidrottsförening	1
Eksta Idrottsförening	1
Etelhems Idrottsförening	1
Etelhems Skolidrottsförening	1
Fårösunds GoIF	0
Hemse Skol IF	1
Klintehamns Skol IF	1
Kungl. Gotlands Kust.reg:s IF	1
Kungl. Gotlands Inf.reg:s IF	1
Rute Skolidrottsförening	0
Slite Idrottsförening	1
Visby Simsällskap	1
Gästrikland (11 fören.)	
Forsbacka Idrottsklubb	1
Godtemplarnas IK	1
Gestrike-Hammarby IF	1
Harnäs Simsällskap	3
Hedesunda Idrottsförening	1
Hille Skolidrottsförening	1
Hofors Allmänna Idrottsförening	3
Idrottsklubben Huge	1
Ockelbo Idrottsförening	1
Sandvikens Simklubb	2
Skutskärs Idrotttsförening	3
Göteborgs distrikt (18 fören.)	
Borgens Sportklubb	1
Chalmers Idrottsförening	1
Göteborgs Folkskolesem. GoIF	1
Göteborgs Kappsimningsklubb	3
Göteborgs Polismäns IF	1
Göteborgs Simsällskap	1
Göteborgs Spårvägars GoIF	1
Hönö Simsällskap	1
Lerkils Sim- och Badgästförening	1
Lerums Simsällskap	1
Mölndals Simsällskap	0
Mölnlycke Simsällskap	1
Simklubben Najaden	3
Simavdelningen 1902	3
Simklubben Göteborg	3
Simsällskapet Doppingen	1
Stegerholms Badgästförening	1
Sävedalens Allmänna Idrottsklubb	1
Halland (10 fören.)	
Fagareds Yrkesskolors IF	1
Falkenbergs Idrottsklubb	1
Fjärås Centralskolas IF	1
Halmstads Simsällskap	1
Idala Folkskolas Idrottsförening	1
Kungl. Hallands Flygfl. IF	1
Simklubben Laxen	1
Sätila Skol IF	1
Varbergs Gymn.- o. IF	1
Varbergs Sim- & Livräddningss.	1
Hälsingland (9 fören.)	
Alfta Gymn.- o. IF	1
Bollnäs Gymn.- o. IF	1
Brobergs Idrottsförening	2
Forsa Idrottsförening	1
Hudiksvalls Simsällskap	2
Iggesunds Idrottsklubb	2
Jättendals Idrottsförening	1
Ljusne AIK	1
Sandarnes Sport- o. IF	2
Jämtland—Härjedalen (20 fören.)	
Alsens Idrottsförening	1
Bispgårdens Simsällskap	0
Brunflo Idrottsförening	1
Bräcke Sportklubb	1
Idrottsföreningen Castor	3
Föllinge Idrottsklubb	1
Hammerdals Idrottsförening	1
Hogdals Folkskolestyrelse	1
Hällsjö Idrottsklubb	1
Idrottsföreningen Kamraterna, Strömsund	1
Kungl. Norrlands Art.reg:s IF	1
Laxsjö Idrottsförening	0
Långskådans Idrottsförening	0
Orrvikens Idrottsklubb	0
Raftälvens Skolidrottsförening	1
Stugubyns Skolidrottsförening	1
Trängsvikens Idrottsförening	0
Vemdalens Idrottsförening	1
Östersunds Läroverks IF	3
Östersunds Simsällskap	3
Medelpad (4 fören.)	
Lidens Simsällskap	1
Sundsvalls Simsällskap	1
Timrå Allmänna Idrottsförening	1
Ånge Simsällskap	1
Norrbotten (16 fören.)	
Bodens Bandyklubb	3
Bodens Läroverks IF	1
Hietaniemi SK, Hedenäset	1
IF Kamraterna, Arvidsjaur	0
IF Kamraterna, Lainio	1
Kiruna Bollklubb	1
IF Kamraterna, Tärendö	1
Koskulle Simsällskap	0

	Antal röster
Kungl. Bodens Art:reg:s IF	1
Kungl. Bodens Ingenjörskårs IF	1
Kungl. Norrbottens Reg:s IF	1
Luleå Simsällskap	1
Malmbergets Allmänna IF	2
Munksunds Simsällskap	3
Piteå Simsällskap	1
Tuolluvara Idrottsförening	1
Närke (23 fören.)	
Aspa Idrottsklubb	1
Fellingsbro Skolungdoms IF	1
Glanshammars Idrottsförening	2
Hammars Idrottsförening	1
Hällefors Folkskolas IF	1
Karolinska Läroverkets IF	1
Karlslunds IF	1
Kopparbergs Skolidrottsförening	1
» Simsällskap	1
Lindesbergs Simsällskap	1
Frisksportarklubben Ramund	1
Ramsbergs Idrottsförening	1
Sikfors Allmänna Idrottsförening	1
Skyllbergs Idrottsklubb	1
Ställbergs Idrottsklubb	1
Ställdalens AIK	1
Vedevågs Idrottsförening	1
Yxhults Idrottsklubb	1
Örebro Allm. Flickläroverks IF	1
Örebro Folkskolors IF	1
Örebro Prakt. Mellanskolas GoIF	1
Örebro Simsällskap	3
Östansjö Idrottsförening	1
Skåne (45 fören.)	
Idrottsklubben Attack, Hälsingborg	1
Barsebäcks Skolidrottsförening	1
Baskemöllas Simsällskap	1
Branteviks Simsällskap	1
Bälinge Simsällskap	1
Debeberga Gymn.- o. IF	1
Frenningen- Vollsjö GoIF	1
Glimåkra Idrottsförening	0
Glimåkra Simsällskap	0
Helsingborgs Simsällskap	3
Höganäs Simsällskap	1
Hörby Simsällskap	0
Höörs Simsällskap	1
Ivö Bollklubb	1
IF Kamraterna, Knislinge	1
KFUM:s Gymnastik- och Idrotts-avd.: Kristianstad	1
Kiviks Allmänna Idrottsförening	1
Kristianstads Sim- & Livräddnings-sällskap	1
Kungl. Flygkrigsskol. IF, Ljungby-hed	1
Kungl. Wendes Art.reg:s IF	1
Landskrona Simsällskap	3
Limhamns Simsällskap	3
Ljungbyheds Boll- och Idrottssäll-skap	1
Ljungens Villaägarförening	1
Lunds Universitets GoIF	1
Idrottsföreningen Lödde	0
Löddeköpinges Östra Folkskolas IF	1
Lönsboda Simsällskap	1
Malmö Simsällskap	3
Marieholms Simsällskap	1
Näsby Skolidrottsförening	1
Simklubben Poseidon	3
Simklubben Ran	3
S:t Olofs Idrottsförening	1
Simrishamns Simsällskap	1
Skillinge Simklubb	0
Skivarps Gymn.- & Idrottsförening	1
Skånes-Fagerhults Simsällskap	1
Spjutstorps Idrottsförening	1
Friluftsföreningen Sport, Sjöbo	1
Torekovs Simsällskap	1
Trelleborgs Simsällskap	3
Vinslövs Simsällskap	0
Ystads Simsällskap	1
Ängelholms Simsällskap	3
Småland (46 fören.)	
Alstermo Idrottsförening	1
Alvesta Simsällskap	1
Berga Samhällsförening	1
Bredaryds Skolidrottsförening	1
Böda Idrottsklubb	1
Eksjö Sim- och Livräddningssäll-skap	2
Fågelfors Idrottsförening	1
Gnosjö Idrottsförening	1
Gränna Allmänna Idrottssällskap	0
Hestra Skid- och Sportklubb	1
Huseby Idrottsförening	0
Huskvarna Sim- och Livr.sällskap	2
Jönköpings Sim- och Livr.sällskap	3
Kalmar Simsällskap	3
IF Kamraterna, Borgholm	1
Kröns Simklubb	1
Kungl. Norra Smålands Reg:s IF	1
Lamhults Simsällskap	1
Landsbro Idrottsförening	1
Lessebo Gymn.- o. Idrottsförening	1
Ljungby Simsällskap	1
Mariannelunds Allmänna Idrotts-sällskap	1
Markaryds Simsällskap	1
Mörbylånga Simsällskap	2
Norrahammars Gymn.- & Idrotts-sällskap	1
Nybro Idrottsförening	0
Nybro Simsällskap	1
Nässjö Sim- & Livr.sällskap	3
Oskarshamns Simsällskap	0
Ryssby Simsällskap	1
Rörviks Idrottsförening	0
Skillingaryds Simsällskap	0
Skruvs Idrottsförening	1
Stora Rörs Simsällskap	1
Sävsjö Folkskolas Idrottsförening	1
Tranås Simsällskap	0
Traryds Simsällskap	1
Vaggeryds Simsällskap	1
Vetlanda Simsällskap	2
Vimmerby Simfrämjande	1
Värnamo Simsällskap	1
Västerviks Simsällskap	3
Växjö Simsällskap	3
Åseda Kom. Mellanskolas Idrotts-förening	0
Åseda Skolidrottsförening	0
Älmhults Simsällskap	1
Stockholm (49 fören.)	
Sim- och Idrottssällskapet Allians	1
Simklubben Delfinen	1
Djursholms Idrottsförening	0
Enskede Läroverks Idrottsförening	1
Estuna Skolidrottsförening	1
Farstanäsets Simklubb	1
Friluftsföreningen	1
Gribbylunds Ungdom	1
Hammargårdens Skolidrottsförening	1
Sim- och Idrottsklubben Hellas	3
Huddinge Skolidrottsförening	1
Hushållstekniska Mellanskolas IF	1
Hässelby Sportklubb	1
IF Kamraterna, Lidingö	1
IF Kamraterna, Stockholm	3
Kungl. Flottans Idrottsförening	1
Kungl. Krigsskolans IoSK	1
Kungl. Livgardeskvadronen IF	1
Kungl. Svea Ingenjörskårs Idrotts-förening	1
Kungl. Vaxholms Kustart:reg:s IF	1
Lerviks Idrottssällskap	1
Långsjö Simsällskap	2
Lännersta Simsällskap	1
Mälarhöjdens Simsällskap	2
Nacka Simsällskap	1
Simklubben Neptun	3
Idrotts- och Skytteklubben NK	1
Norra Latin Idrottsförening	1
Nynäshamns Sim- och Livr.sällskap	2
Sankt Görans Samrealskolas GoIF	1
Simklubben Plask	1
Solviks Simsällskap	2
Spånga Samrealskolas Idrottsför-ening	1
Stockholms Folkskolors GoIF	1
Stockholms Arbetares Idrottsför-ening	1
Stockholms Kappsimningsklubb	3
Sthlmspolisens Idrottsförening	3
Stockholms Simhopparklubb	1
Stockholms Spårvägars GoIF	2
Sundbybergs Folkskolors Idrotts-förening	0
Sundbybergs Idrottsklubb	1
Södra Latins Idrottsförening	1
Idrottsföreningen Tell	1
Idrottsklubben Tower	1
Västerhanninge Simsällskap	0
Ärsta Havsbads Stugägarförening	1
Ängby Läroverks GoIF	1
Ängby Simsällskap	2
Östra Reals Idrottsförening	1
Södermaland (23 fören.)	
Eskilstunaflickornas GK	0
Eskilstuna Simsällskap	3
Flens Simsällskap	3
Godtemplarnas UoIF	1
Järna Gymnastikförening	1

	Antal röster
IF Kamraterna, Strängnäs	1
Katrineholms Kappsimningsklubb	3
Katrineholms Simsällskap	3
Kungl. Södermalands Pansarreg:s IF	0
Löthens Gymn.- & IF	1
Lövsta Idrottsförening	1
Malmköpings Idrottsförening	0
Nyköpings Simsällskap	3
Oxelösunds Sportklubb	1
Oxelösunds Simsällskap	1
Solbacka Läroverks Idrottsförening	1
Sparreholms Sportklubb	0
Stigtomta Idrottsförening	1
Södertälje Simsällskap	1
Södertälje Gymnastik- & Simför-ening	3
Tunafors Sportklubb	3
Västerljungs Skolas IF	0
Östertälje Skolidrottsförening	1
Uppland (24 fören.)	
Edsbro Skolungdams IF	1
Enköpings Allm. Idrottsförening	3
Gimo Simsällskap	2
Gårdskärs Skolidrottsförening	1
Hallsta Idrottsklubb	1
Heby Allm. Idrottsförening	1
Infanteriskjutskolans Idrottsför-ening	0
Kungl. Flygkadettskolans Sim- o. IF	1
Kungl. Upplands Flygflottiljs IF	1
Kungl. Upplands Reg:s IF	1
Marielunds Simsällskap	1
Morgongåva Sportklubb	1
Norrtälje Folkskolors IF	1
Norrtälje Simklubb	1
Roslags-Länna Skol IF	1
Sigtunaskolans IF	1
Sigtunaskolans Hum. Läroverks IF	1
Idrottsklubben Sirius	3
Sunnerdals skolas IF	1
Upsala Simsällskap	3
Upsala Studenters IF	0
Väddö Simsällskap	1
Österby Simsällskap	3
Östhammars Sportklubb	1
Värmland (30 fören.)	
Degerfors Simsällskap	2
Filipstads Folkskolas IF	1
Filipstads Idrottsförening	2
Frykeruds Skolors GoIF	1
Gettjärns Idrottsförening	0
Granbergsdals Idrottsförening	1
Grava Skolas GoIF	1
Karlskoga Högre Allm. Läroverks IF	1
Karlskoga Simsällskap	3
Karlstads Kanotförening	1
Karlstads Simsällskap	3
Kristinehamns Simsällskap	3
Lesjöfors Idrottsförening	1
Lundsbergs skolas IF	1
Malsjö Simsällskap	2
Munkfors Simsällskap	1
Nykroppa Allm. Idrottsklubb	1
Sportklubben Sifhälla	3
Stens Simförening	0
Stora Kils Skolförening	1
Storfors Fotbollsförening	2
Sunne Simsällskap	2
Torsby Simsällskap	1
Transtrands Skolas GoIF	1
Ulleruds Simsällskap	1
Idrottsklubben Viking	0
Vitsands skolors SF	1
Åmåtsfors Idrottsförening	1
Årjängs Idrottsförening	1
Älvenäs Idrottsförening	1
Västerbotten (12 fören.)	
Bolidens Förening för idrott	1
Hörnefors Simsällskap	1
IF Kamraterna, Kristineberg	1
IF Kamraterna, Rundviksverken	1
Kiruna Bollklubb	1
Lyckelse Idrottsförening	1
Sandviks Idrottsklubb	1
Sandåkers Sportklubb	0
Skellefteå Simklubb	3
Umeå Simsällskap	3
Vännäs Allm. Idrottsklubb	0
Åsele Sportklubb	1
Västergötlanl (34 fören.)	
Alingsås Sim- och Livr.sällskap	3
Ammehärads Skolidrottsförening	1
Dalsjöfors Gymn.- o. IF	1
Dövstumskolans Viljans IF	1
Idrottsförening Elfsborg	3
Forsviks Idrottsförening	1
Fritsla Simsällskap	1
Gäfsnäs Idrottsförening	1
Herrljunga Sportklubb	1
Järpås Gymnastikförening	1
IF Kamraterna, Hjo	1
IF Kamraterna, Vänersborg	1
Kungl. Karlsborgs LV reg:s GoIF	1
Kungl. Älvsborgs Reg:s IF	1
Lidköpings Gymn.- & Simsällskap	3
Limmareds Idrottsförening	1
Långeds Idrottsförening	1
Mariestads Simsällskap	2
Mullsjö Idrottsförening	1
Målsryds Idrottsförening	1
Månstads Idrottsförening	0
Nääs Idrottsförening	1
Rydals Gymn.- & Idrottsförening	1
Sandhems Samhällsförening	1
Skara Idrottsförening	1
Skene Sim- o. Idrottssällskap	2
Skövde Simsällskap	3
Stora Levene Rödakors	1
Simsällskapet Sälen	1
Sätila Skolidrottsförening	1
Tidaholms Gymn.- o. Idrottsför-ening	1
Trollhättans Simsällskap	2
Ulricehamns Simsällskap	2
Frisksportarklubben Örnen	0
Västmanland (14 fören.)	
Arboga Simsällskap	2
Betels Skolidrottsförening	1
Bångbro Idrottsklubb	1
Hallstahammars Sportklubb	2
Kolsva Idrottsförening	1
Kungsörs Simsällskap	2
Köpings Simsällskap	0
Simföreningen Mörtarna	0
Norbergs Allm. Idrottsförening	1
Simsällskapet Nymfen	1
Sala Simsällskap	3
Strömsholms Simsällskap	1
Surahammars Idrottsförening	2
Västerås Idrottsförening	3
Ångermaland (10 fören.)	
Brännans Idrottsförening	2
Idrottsföreningen Friska Viljor	1
Härnösands Simsällskap	1
Kramfors Idrottsförening	2
Idrottsföreningen Sandvikarna	0
Simsällskapet Sim	0
Sollefteå Gymn.- o. IF	2
Själevads Folkskolors IF	1
Vemyra Skolidrottsförening	1
Örnsköldsviks Simsällskap	0
Östergötland (21 fören.)	
Björsäters Sportklubb	0
Borensbergs Allm. Simsällskap	1
Boxholms Allm. Simsällskap	1
Finnspångs Simsällskap	3
Grytgöls Idrottsklubb	1
Hästholmens Idrottsförening	1
Ungdomslogen 458 Ljus av IOGT	0
Idrottsföreningen Kamraterna Vreta-Kloster	1
Kungl. Livgrenadjärs Reg:s IF	1
Kungl. Östgöta Flygflottiljs IF	1
Linköpings Allm. Simsällskap	3
Linköpings Kappsimningsklubb	3
Simklubben Lore	2
Lunnevads Gymn.- o. Idrottsför-ening	0
Mjölby Simsällskap	2
Motala Simsällskap	3
Norrköpings Kappsimningsklubb	3
Norrköpings Simsällskap	1
Vadstena Gymn.- & IF	1
Valdemarsviks Simsällskap	1
Ödeshögs Simsällskap	1

Dräktmärken

vävda och broderade. Vattenäkta. Förmånliga priser och flott utförande. Enklare märken i galon av egen tillverkning till låga priser. Prisförfråga gärna Tor Råberg, Carl Hillsgatan 12, Malmö V.

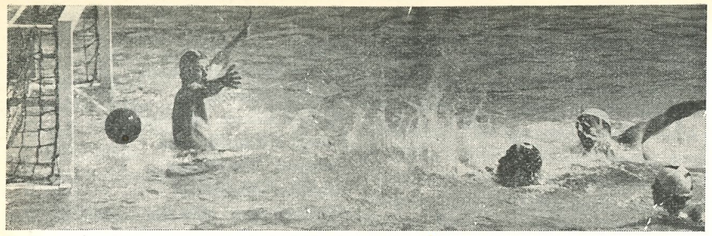

POLOAKTUELLT

Spelprogram för inomhusserien

DIV. I

APRIL

15 Ran—Norrköping
17 Neptun—Hellas
22 Neptun—Norrköping
SKK—Ran
Neptun—Ran
SKK—Norrköping

MAJ

6 Hellas—S 02
Polisen—Elfsborg
Polisen—S 02
Hellas—Elfsborg

Våromgångens resultat:

22/3	SKK—Polisen	6—7
25/3	Ran—S 02	10—9
	Norrköping—Elfsborg ...	3—17
	Norrköping—S 02	4—10
	Ran—Elfsborg	3—10
5/4	Västerås—Polisen	7—7
	Tunafors—Hellas	5—5

Serietabell:

Tunafors....	9	7	1	1	73—49	15
Elfsborg	7	7	0	0	89—22	14
Hellas	6	5	1	0	64—22	11
Polisen	7	3	2	2	44—43	8
SKK	7	2	1	4	30—52	5
Ran	6	2	1	3	41—48	5
Neptun	6	2	1	3	41—48	5
S 02	7	2	0	5	58—69	4
Norrköping..	6	1	0	5	27—60	2
Västerås	9	0	1	8	54—108	1

Önske-byxan

för alla simhoppare och polospelare är den högklassiga amerikanska latex-byxan "Splendid." Finnes i färger svart eller marinblå i storlekar 3—6.

Pris kr. 15: —

SVENSKA SIMFÖRBUNDET
Sveavägen 29
Stockholm

DIV. II

Resultat: (1:a omgången)
Mellersta gruppen den 24—25/3.

Sirius—Nässjö	9—9
Eskilstuna—Göteborg	6—3
Sirius—Eskilstuna	3—3
Nässjö—Göteborg	6—8
Göteborg—Sirius	7—6
Nässjö—Eskilstuna	5—13

Tabell:

Eskilstuna ...	3	2	1	0	22—11	5
Göteborg	3	2	0	1	18—18	4
Sirius	3	0	2	1	18—19	2
Nässjö	3	0	1	2	20—30	1

Då Sirius och Falun (norra) stannade på samma poäng och målkvot, har Sirius efter lottning utsetts att gå vidare tillsammans med Landskrona, som bästa 3:e lag, till 2:a omgången.

*

Följande gruppindelning kommer att gälla för div. II inomhus, 2:a omgången. PK har utsett följande arrangörer: Uppsala (norra) och Trelleborg (södra). De två bästa lagen i varje grupp går vidare till finalomgången, som spelas i Maj.

Norra: Den 21—22 april i Uppsala.

Sirius
Upsala
Eskilstuna
Hofors

Södra: Den 28—29 april i Trelleborg.

Göteborg
Växjö
Trelleborg
Landskrona

SIMSPORT din tidning

Läs den! Sprid den! Stöd den!

Västerbotten bäst i simlänsmatch

Munksund 5 februari 1956. Västerbotten vann som väntat simlänsmatch mot Norrbotten i Munksund. Resultatet blev 60—52. Därigenom tog västerbottningarna för alltid hem det Bergenuddska vandringspriset. Före tävlingarna hade länen vardera två inteckningar. Erik Forslund, Munksund, satte nytt distriktsrekord på 100 meter ryggsim och noterade tiden 1.10,3. På 100 meter frisim fick Monica Krook, Boden, utmärkta 1.11,9.

100 m. ryggsim, herrar: 1) Rolf Olander, V. 1.10,0. 2) Erik Forslund, N. 1.10,3 (nytt rek.), 3) Lars Edstedt, V. 1.12,6. 4) Göran Lindberg, N. 1.17,4.

100 m. frisim, damer: 1) Monika Krook, N. 1.11,9. 2) Birgitta Nystedt, V. 1.16,0 (nytt rek.). 3) Mona Flodström, N. 1.17,0. 4) Barbro Egerstedt, V. 1.26,0.

100 m. bröstsim, juniorer: 1) Lennart Lindberg, V. 1.24,3. 2) Peter Bergengren, V. 1.25,9. 3) Lennart Säve, N. 1.28,5. 4) Rolf Näsvall, N. 1.32,6.

200 m. bröstsim, damer: 1) Ulla Brännström, N. 3.22,2. 2) Gunilla Forsberg, N. 3.24,8. 3) Görel Brorsson, V. 3.25,5. 4) Birgitta Andersson, V. 3.34,9.

100 m. frisim, damer: (utom länstävlan) 1) Anne-Britt Wiberg, BBK 1.18,3. 2) Elisabet Ancarcrona, d:o 1.19,4. 3) Anita Strandqvist, d:o 1.24,0.

100 m. frisim, herrar: 1) Rolf Olander, V. 1.02,0. 2) Curt Furberg, V. 1.03,2. 3) Eric Forslund, N. 1.03,9. 4) Sven-Olof Jonsson, N. 1.04,9.

100 m. frisim, juniorer: 1) Peter Bergengren, V. 1.01,4. 2) Gunnar Sundkvist, N. 1.05,8. 3) Bengt Furberg, V. 1.08,6. 4) Lennart Säve, N. 1.08,7.

100 m. ryggsim, damer: 1) Monika Krook, N. 1.22,6. 2) Ulla Zackrisson, V. 1.24,2. 3) Caisa Brännström, N. 1.26,4. 4) Britta Olovsson, V. 1.30,7.

50 m. frisim, pojkar (utom länstävlan): 1) Hans Wikdahl, MSS 39,5. 1) Hans Forslund, d:o 39,5. 3) Ingemar Hansson, BBK 40,9.

200 m. bröstsim, herrar: 1) Lars Edstedt, V. 2.55,6. 2) Martin Ritzon, V. 2.59,5. 3) Anders Strömberg, N. 3.00,4. 4) Rolf Näsvall, N. 3.19,0.

200 m. frisim, herrar: 1) Peter Bergengren, V. 2.25,6. 2) Lars Edstedt, V. 2.33,3. 3) Gunnar Sundkvist, N. 2.35,5. 4) Lennart Holmgren, N. 2.38,2.

Lagsim 3×100 m. olika simsätt för damer: 1) Norbotten 4.13,0 (Monika Krook, Margareta Wassberg, Siv Borggren), 2) Västerbotten 4.16 (Ulla Zackrisson, Görel Brorsson, Birgit Nystedt).

Lagkapp 10×50 m. herrar: (Västerbotten diskvalificerades för tjuvstart) 1) Norrbotten 4.15,0.

AFFÄRSTRYCK, STOCKHOLM 1956

MEDDELANDEN FRÅN
SVENSKA SIMFÖRBUNDET

5

15 MAJ · 1956
ÅRGÅNG 11

Simsport

Ett alltid aktuellt kvinnoproblem

Träning och tävling under »perioderna»

— Av docent Per-Olof Åstrand —

Nedanstående synpunkter på kvinnans prestationsförmåga under olika faser av menstruationscykeln härrör främst från en artikel i Deutsche Medicinische Wochenschrift (79:1526—1532, 1954) författad av Bausenwein (Zur Frage Sport und Menstruation).

För att belysa frågan huruvida menstruationens förlopp påverkas av idrottslig träning och tävling, gjordes en enquête bland 47 av deltagarna i Olympiska Spelen i Helsingfors 1952, däribland 27 representanter för friidrott, 10 för gymnastik och 7 för simning. Resultaten av denna tyska undersökning jämfördes med undersökningar av 70 studentskor vid en högskola för fysisk fostran, samt med resultaten från andra undersökningar, bl. a. den redan nämnda finska undersökningen.

a) Relation mellan menarche och idrottsutövning

I en finsk undersökning fann man att menarche (första menstruationen) för idrottsutövande flickor inträffade vid i genomsnitt 14,1 års ålder, medan åldern för finskor i allmänhet då var 15,0 år. I den tyska undersökningen var medelåldern vid tiden för första reglering inom olympia-gruppen 14,5 år och inom studentgruppen 13,9 år. Här var tendensen alltså den omvända jämfört med den finska undersökningen. För påfallande många inom elitgruppen inträffade menarche först mellan 16—18 år (19%). (Tyvärr anges ej motsvarande procentsiffra för studentgruppen, men den nämndes som låg».) Eftersom olika undersökningar har gett olika resultat beträffande tidpunkten för menarche, är det för närvarande omöjligt att säga om tiden påverkas av fysisk aktivitet. Graden av aktivitet åren *före* puberteten är ej heller närmare analyserad i nämnda redogörelser.

b) Hur träning och tävling inverkar på menstruationen

Beträffande menstruationens förlopp angav olympiadeltagarna följande:

	Normal	Oregelbunden	För lång cykel	Uttalade menstruationsbesvär
Friidrott	21	3	1	2
Gymnastik	9	1	—	—
Simning	3	2	1	1
Övriga	3	—	—	—

(Siffrorna anger antalet i varje grupp.)

Inom friidrottsgruppen fanns i några fall inget klart samband mellan den idrottsliga aktiviteten och de angivna oregelbundna och besvärliga menstruationerna. I andra fall skedde en normalisering om träningsintensiteten minskades.

Bland simmerskorna registrerades de flesta störningarna, och orsaken härtill ansågs vara temperaturväxlingarna de utsattes för samt den intensiva träning de underkastade sig, en träning som ofta började vid mycket unga år. Artikeln hänvisar till andra undersökningar och fastslår, att *menstruationsstörningar är vanligare och prognostiskt ogynnsammare om flickorna börjar med en planmässig tränings- och tävlingsverksamhet redan före menarche eller i början av puberteten,* vilket är ganska vanligt just inom simning. Tendensen med menstruationsbesvär anges vara densamma då det gäller konståkning på skridskor, varför orsaken ej enbart kan ligga i de temperaturväxlingar som utövarna utsäts för.

En jämförelse av idrottsutövningens uppfattade inverkan