

POLOAKTUELLT

DIV. I

Våromgångens resultat:

15/4	Ran—Norrköping	6— 6
17/4	Neptun—Hellas	5—12
22/4	SKK—Ran	3— 4
	Neptun—Norrköping	4— 2
	SKK—Norrköping	3— 4
	Neptun—Ran	6— 6
6/5	Hellas—S02	12— 2
	Polisen—Elfsborg	5—10
	Hellas—Elfsborg	14— 8
	Polisen—S02	7—10

Tabellen fick följande slutliga utseende:

Hellas	9	8	1	0	102— 37	17
Elfsborg	9	8	0	1	107— 41	16
Tunafors	9	7	1	1	73— 49	15
Ran	9	3	3	3	57— 63	9
Polisen	9	3	2	4	56— 63	8
Neptun	9	3	2	4	56— 68	8
S02	9	3	0	6	70— 88	6
SKK	9	2	1	6	36— 60	5
Norrköping	9	2	1	6	39— 73	5
Västerås	9	0	1	8	54—108	1

DIV. II

Resultat (2:a omgången):

Norra gruppen den 21—22/4

Upsala S—Sirius	5—11
Hofors—Eskilstuna	9— 5
Upsala S—Hofors	3— 6
Sirius—Eskilstuna	10—10
Upsala S—Eskilstuna	5— 3
Sirius—Hofors	16— 8

Tabell:

Sirius	3	2	1	0	37—23	5
Hofors	3	2	0	1	23—24	4
Upsala S	3	1	0	2	13—20	2
Eskilstuna SS	3	0	1	2	18—24	1

Södra gruppen den 28—29/4

Växjö—Landskrona	9— 6
Trelleborg—Göteborg	3— 2
Växjö—Göteborg	3— 3
Trelleborg—Landskrona ..	6— 2
Landskrona—Göteborg	5—12
Trelleborg—Växjö	2— 3

Tabell:

Växjö SS	3	2	1	0	15—11	5
Trelleborg SS	3	2	0	1	11— 7	4
Göteborgs KK	3	1	1	1	17—11	3
Landskrona SS	3	0	0	3	13—27	0

★

Följande spelprogram gäller för final-omgången i div. II inomhus:

Den 26—27 maj i Uppsala

Hofors—Växjö
Sirius—Trelleborg

★

Sirius—Växjö
Hofors—Trelleborg

★

Sirius—Hofors
Växjö—Trelleborg

Rekordslakt vid Castors tävling

Flera utmärkta simresultat noterades vid IF Castors nationella simtävlingar i Östersund söndagen den 15 april. Gunbritt Mellberg, Brännan, Härnösand, var bara 4/10 sek. från ångermalandsrekordet på 200 m bröstsim och klockades för 3.08,8, vilken tid är årsbästa för Sverige. På samma distans slog Castors Anita Lund jämtlandsrekordet och fick 3.21,7.

På 100 m ryggsim för herrar startade bara två man, men båda noterade nya distriktsrekord. Förra söndagens SM-femma Erik Forslund från Munksund segrade på ny rekordtid för Norrbotten med 1.10,0 med Runo Romell, Castor, 4/10 sek. efter. Romells 1.10,4 är alltså jämtlandsrekord. Ytterligare ett jämtlandsrekord förbättrades, nämligen det på 100 m bröstsim, herrar där Castors Hans Trygg klockades för 1.19,8.

Hudiksvalls unga frisimmerska Christine Jonsson sänkte hälsingerekordet på 100 m till 1.17,2 en tid som även tvåan, Vesla Lindgren, Castor, nådde.

Jönköping besegrade Göteborg i juniorstadsmatch

Jönköpings olympiakandidat Rolf Junefelt tog en mycket grundlig revansch på Göteborgs Willy Hemlin, när Jönköping och Göteborg möttes i en juniorstadsmatch i simning i Jönköping den 15 april. De båda möttes den här gången på 400 m frisim, varvid Rolf Junefelt satte nytt smålandsrekord med den goda tiden 4.48,3 och distanserade 800 m-mästaren Hemlin med inte mindre än 9 sek. Hemlin fick 4.57,3 och blev slagen även på 100 m ryggsim av Rolfs kusin, 15-årige Christer Junefelt, som noterade 1.12,5 på sträckan. I sin helhet sattes fem nya distriktsrekord för Småland under tävlingarna och stadsmatchen vanns också av Jönköping.



MEDALJER, PLAKETTER
KLUBBMÄSTERSKAPSTECKEN
FÖRENINGSMÄRKEN
DELTAGAREMÄRKEN
Skissförslag fritt på begäran!

SPORRONG & CO

Kungsgatan 17 - Stockholm 7 - Telefon: 22 56 60

Dräktmärken

vävda och broderade. Vattenäkta. Förmånliga priser och flott utförande. Enklare märken i galon av egen tillverkning till låga priser. Prisförfråga gärna Tor Råberg, Carl Hillsgatan 12, Malmö V.

AFFÄRSTRYCK, STOCKHOLM 1956

MEDDELANDEN FRÅN
SVENSKA SIMFÖRBUNDET

Simsport

6

15 JUNI · 1956
ÅRGÅNG 11

Halmstad sommarens SM-stad

— Av Tor Andersson —

Halmstad i juni.

Jag nådde en första kontakt med Halmstad för rätt länge sedan. Och jag fann en stad, mer dyrkad av sina invånare än jag någonsin kunnat drömma om. Varför — det var mig en gåta. Då.

Jag vet inte om jag fortfarande kan förklara detta faktum? Det är ett odefinierbart *något,* som kan vara en skiftning i ljusspeglingen från havet eller något annat lika diffust. Det kan också vara samma ogripbara charm, som gör att inte ens ärevördiga Nordisk Familjebok kan ge en alldeles exakt skildring av staden vid Nissans mynning.

En gång, det var min första höst här, fann jag Halmstad insvept i en simmig grå tjocka, som drev in från havet. Mistluren ute vid hamninloppet bölade lika ångestfullt genom dagar och nätter i sträck. Jag kurade ihop inom rockkragen — och efter fem dagar hatade jag staden. Det blev inte bättre under den vinter som följde. Snön var blöt och tung redan när den föll, och den ältades snabbt till grå modd under fötter och bildäck....

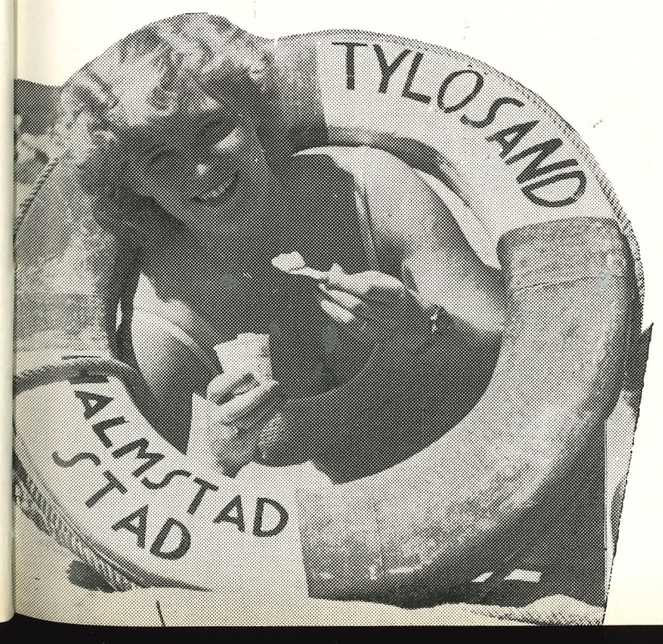

Björkarna över Galgberget hade för länge sedan skiftat i lila och bokarna hade fått knoppande små råttöron innan jag började tina upp. Men då väckte också vårsolen en förälskelse, som tycks mig bli en gåva genom livet. Jag vet, att staden fortfarande kan vara lika höstgrå, lika vintrigt ruggig. Men det liksom inte gäller nu längre, inte nu när jag lärt känna staden och dess folk inifrån liksom.

Halmstad är kanske mest av allt en det idoga arbetets stad, även om det inte är den sidan som sommarens otaliga turister bär med sig hem som minne. Något är väl denna idoghet ett arv från gamla danska tider, när Halmstad var ett viktigt gränsfäste och ett storpolitiskt centrum under unionens era. Men denna strävan är också ett signum för dess industriliv av i dag, för den öppna port mot väster som den virkesskeppande hamnen utgör och för den sjudande handel som ger Halmstad en vision av gammal Hansa-stad. Dess industrier är differentierade från den 130-åriga gamla Slottsmöllan, väveri och tegelbruk, till Malcus som tillverkar 18.000 olika typer av borrstål — bland annat — till Haldex, vars taxametrar man finner i Singapore likaväl som i New York, till Matador som växt till Nordens största rakbladsfabrik och fram till juni månads nytillskott: Åteå-fabriken som tänker sig en snabbt utvecklad plastindustri här.

Men Halmstad är också en sångens och en konstens stad.

Det är en stad som sett Felix Körling födas och som givit sin atmosfär åt hans visor, det är en stad som blivit en konstens främsta utpost i den svenska landsorten. Man vågar också säga att Halmstad i sig själv är en provkarta på såväl gammal allmogekonst som senaste dagarnas konstriktningar. Typisk är väl brytningen i stadsbilden vid det vackra torget: Där står Milles berömda Europa och tjuren, inramad av vajande pilar. Och där bak i fonden trivs det modernt utformade och rikt konstsmyckade rådhuset sida vid sida

SIMSPORT

MEDDELANDEN FRÅN
SVENSKA SIMFÖRBUNDET
SVEAVÄGEN 29 · STOCKHOLM
POSTGIRO: 524 94

Nr 6 · 1956 · Årgång 11

Ansv. utg.
SIGFRID HEYNER
Redaktör:
STIG OHLSSON
Redaktionskommitté:
HENRY RUNSTRÖMER
Telefon:
REDAKTÖREN 51 69 99
ANNONSER OCH
KUNGÖRELSER 10 63 92
Prenumerationspris: kr. 6: — halvår kr. 3: — för 1956.
Nästa nummer utkommer omkr. 15 juli

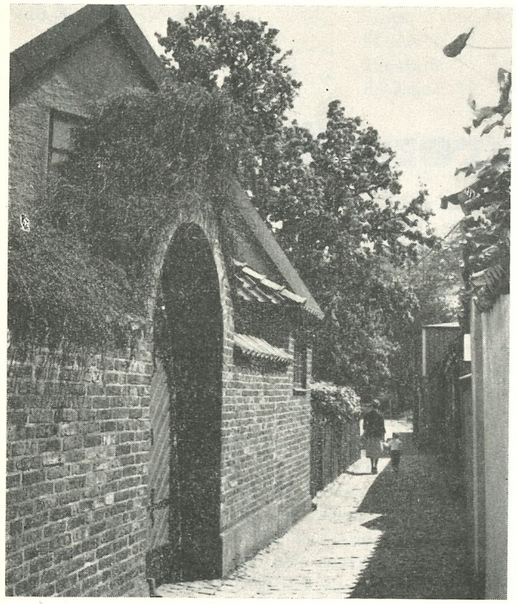

En idyllisk gatubild över gamla Vallgatan i Halmstad.

med det dekorativa 1700-tals korsvirkeshus, som rymmer konditori Tre Hjärtan.

Det är kanske så att Halmstad kommit i blickpunkten genom politiskt färgade strider bland stadens styrande. Men jag har en känsla av att fejderna inte bara beror på trångbröstad småborgerlighet utan också på en ärlig strävan att vilja stadens bästa; också i oväsentligheter. Man får den känslan när man ser det bibliotek, det Folkets Hus, den imponerande teater och den omstridda, men lyckligt genomförda, sporthall som i rask följd vuxit fram under en tid, då många städer kämpar med svåra ekonomiska problem. Och den kommunala framsyntheten har också betytt, att vad som skapas här, i många fall fått stå som form- och idégivare till andra kommuner. Och med sådana faktum för ögonen låter vi det gärna storma, inte bara kring de hallåndska stränderna utan också kring det inre arbetet i vår stad.

Det är mycket av de sidorna av Halmstad som vi skulle vilja visa våra sommarbesökare. Visa dem att det gamla Norre Port inte bara är en flaskhals i den svällande bilismen utan också en oskattbar del av vår brokiga stadsbild. Vi ville visa att också Halmstad rymmer en stockholmsk "Gamla stan" en orörd idyll mitt inne i stadens city. Vi skulle också vilja göra klart för alla de tusental, som befolkar det Tylösand — som blivit en "hela Sveriges badbalja" — och den lika överfulla Östra Stranden att Halmstads tjusning inte slocknar i och med att sommarsolen bleknar och att hösten drar in från Laholmsbukten.

Vi skulle vilja göra klart det symboliska i att staden rymmer en hel stadsdel, som bär namnet Kärleken och att det inte är en fåfäng gest att staden har de tre hjärtana i sitt vapen.

Det är halmstadsbornas förhoppning att Ni alla under ett kommande sim-SM skall få åtminstone en liten vision av allt detta.

Tävlingskalender

Juni

23—24 Wien: Internationella hopptävlingar
27 Stockholm: Hellas nationella tävlingar
29—30 Helsingfors: Landskamp mot Finland

Juli

1 Åbo: Simhoppuppvisning
5— 6 Stockholm: DM i simning
8 Stockholm: DM i simning
11—20 Mullsjö: Juniorkurs i simhopp
15 Vansbro: Långdistanssimning 3300 m.
21—22 Lidköping: SM, kombinerade höga hopp och livräddning
22 Eskilstuna: JDM
28—29 Östersund: Norrländska Simmästerskapen
28—29 Katrineholm: SDM
29—30 Helsingfors: Internationella jubileumstävlingar

Augusti

1 Stockholm: Hellas nationella tävlingar
4— 5 Orsa: DM-polo
3— 5 Halmstad: SM i simning (Stora)
6—16 Bad Kissingen: Internationellt simhopparläger
8 Falun: Landskapsmatch i polo Dalarna—Gästrikland
11—12 Hedemora: DM i simning
18—19 Varberg: Landskamp mot Polen
19 Stockholm: Ängbys nationella tävlingar, Hellas dito
25—26 Danmark: Nordiska Juniormästerskapen

September

8— 9 Stockholm: Junior-SM (inomhus)
14 Eskilstuna: DM livräddning och polo
29—30 Stockholm: Damlandskamp mot Finland
30 Stockholm: DM i komb. höga hopp

Oktober

7 Stockholm: Neptuns internationella tävlingar

November

11 Stockholm: SKK:s 10-manna

December

2 Stockholm: Neptuns 50-manna

✳ *Beträffande polodata hänvisas till sista sidan (spelprogrammet.*

Från utländska fronter

Av Henry Runströmer

Det märks sannerligen på tränings- och tävlingsintensiteten världen runt att det stundar olympiska spel i år. Det kablas simtider i all oändlighet från utländska fronter när och fjärran och rekordtabellerna får ett allt prydligare utseende.

Läsarna får försöka ursäkta, om denna tidskrifts utlandskrönikör inte förmår "täcka" hela världen med sin underrättelsetjänst, men han gör så gott han kan för att åtminstone bjuda på en del smakprov av de simidrottsliga läckerheter som serveras på det rikhaltiga matbordet detta rekordår.

De s. k. terminerna stämmer av naturliga skäl inte överens för alla världsdelar, ja, inte ens inom samma världsdel. Australien och USA var tidigast med sin "vintertopp", medan exempelvis Holland, Ungern och Japan liksom vi i Sverige koncentrerar oss på en "sensommartopp". Alla har dock siktet inställt på en verklig "senhösttopp", vilken skall stämma med de olympiska tävlingarna i Melbourne i månadsskiftet november—december.

Här nedan följer en del intressanta rapporter från olika delar av världen:

Frankrike

■ *Aldo Eminente* tävlade den 7 maj i Oran, den starkt befästa medelhavsstaden i det oroliga Algeriet. På 100 meter frisim vann han på utmärkta 58,1 före Boiteux på 59,8.

■ *Jean Botieux* förbereder sig noggrant inför Melbournespelen och är redan i stabil form. I Oran slog han på 200 meter frisim gode vännen Eminente. Tiderna var goda, 2.09,5 resp. 2.10,1. Någon vecka tidigare hade Boiteux förbättrat franska rekordet på 4×100 meter medley till 5.24,1 (1.15,5 - 1.18,5 - 1.37,5 - 1.12,6.

■ *Heda Frost,* nordafrikanskan, som är Frankrikes stora frisimshopp i år, vann i Oran 100 meter på 1.07,5 och 400 meter på 5.11,2. Hennes egna franska rekord, satta i år, lyder på 1.07,5 resp. 5.09,6.

Grand Prix de Paris den 14—15 juli väntas få stort internationellt deltagande. De bästa ungrarna har signalerat sin medverkan. Svenskt deltagande blir det troligen också, eftersom Göran Larsson anhållit om startlicens och avser att resa upp till Paris från sitt träningsinternat i Monte Carlo.

Rumänien

■ *Popescu* har tangerat sitt eget rumänska rekord på 100 meter fjärilsim genom att simma på 1.04,4 i Bukarest.

Danmark

■ *Lars Larsson* har varit flitigt i aktion denna vår och nått en utomordentlig form. Som påbröd till det danska rekordet på 200 m frisim med 2.08,5, passade han också på att "fila" 100-metersrekordet till 58,5 — i 25-metersbasäng.

■ *Mette-Ove Petersen* har satt personligt rekord på 100 meter frisim med 1.06,5. Det danska rekordet håller Grethe Andersen, 1948 års olympiasegrarinna, på 1.05,0.

■ *Jytte Hansen,* OS-fyra 1952 (2.57,8), EM-tvåa 1954 (2.55) vann 200 meter bröstsim i La Louviere på 2.56,8.

Östtyskland

■ *Horst Fritsche* har förbättrat europarekordet på 100 meter bröstsim till 1.09 "blankt". Japanen Furukawa håller världsrekordet på 1.08,2.

Belgien

■ *Iréne Sweijd* är namnet på ett nytt sprinterhopp från Antwerpen, som i år gjort 1.07,4 som bästa tid på 100 meter frisim.

■ *Eva Novak-Gerard* har inga tankar på att avsluta sin simmarkarriär ännu. Senaste resultatet: 2.59,0 på 200 meter bröstsim.

■ *KAZC i Antwerpen* förfogar över det bästa belgiska herrlaget i frisim. Senaste resultat: 9.14,4 på 4×200 meter. Primus är Alphonse Bierebeeck, som i vår gjort 2.11,4 på 200 och 4.47,0 på 400 meter.

■ *Louis Kozma* är det stora bröstsimmarfyndet, har i år simmat 100 meter på 1.11,8 och 200 meter på 2.36,6.

Sydafrika

■ *Joan Harrison,* den 15-åriga skolflickan som 1952 slog en hel värld med häpnad genom att fullständigt otippad vinna den olympiska ryggsimfinalen i Helsingfors före den holländska favoriten Geertje Wielema, är fortfarande att räkna med i världskonkurrensen. Hennes bästa tid på 100 m ryggsim är i år 1.15,4 på 50-metersbana.

I Helsingfors var Joan Harrisons segertid 1.14,3.

■ *Glenda Harrison,* en 14-årig syster till Joan, har satt nytt sydafrikanskt rekord på 100 m fjärilsim med 1.23,6.

■ *Natalie Mijburgh* är Sydafrikas bästa frisimmerska. Vid Transvaals mästerskap i Pretoria avverkade hon 100 meter på 1.06,5 och 400 meter på 5.17,7. Hon kallas "Toy" och har stimulerande konkurrens av systern Jeanette, som bl. a. simmat 100 yards på 61,4. Transvaal har också ett starkt lag på 4×100 meter för damer. Bästa tiden är det nya sydafrikanska rekordet 4.37,5.

■ *Billy Steuart* är just nu Sydafrikas bäste manlige simmare med följande imponerande rekordlista i frisim: 100 m - 57,4. 200 m - 2.09,1. 400 m - 4.42,5. 1500 m - 19.03,6.

Ungern

■ *Sandor Zaborszky* startade den 7 maj ungerska tävlingssäsongen med att sätta nytt europarekord på 1500 meter frisim i Budapest. I 50-metersbassängen på Margaretaön avverkade han de 30 längderna på 18.36,9. Frankrikes olympiske 400-metersmästare Jean Boiteux höll sedan 1952 det gamla rekordet på 18.40,8.

Till världstoppen har dock Zaborszky fortfarande en bra bit kvar. Amerikanen George Breen 'gjorde" på själva långfredagen distansen på den nya världsrekordtiden 18.05,9.

■ *Laszlo Magyar,* som i fjol gav världsrekordhållaren Gilbert Bozon så härlig konkurrens i ryggsim och t. o. m. slog denne samtidigt som han satte ungerskt rekord på 100 m med 1.03,9, har koncentrerat sig alltmer på frisimmet och inledde säsongen med att vinna ett 100-metersloppp på världstiden 57,4. I det slagna fältet återfanns Dombai på 58,3 och Kadas på 59,1.

Vid de internationella Ungerska mästerskapen i november blev Magyar sexa på 59,3. Imre Nyeki vann på 58,1 före Aldo Eminente och Göran Larsson på 58,6.

■ *György Tumpek,* 1954 års europamästare och f. d. världsrekordinnehavaren i fjärilsim, är fortfarande av högsta klass och startade nu med 2.24,7, världens näst japanen Ishimotos 2.23,8 bästa tid på "lång" bana. Tysken Masels europarekord 2.24,0 på 25-metersbana väger lätt i jämförelse. På 100 meter hade Tumpek 1.05,8.

■ *Eva Pajor* är på frammarsch. Nu 1.13,7 på 100 m ryggsim!

Australien

■ *Dawn Fraser,* som har världens bästa 100-meterstid på "lång" bana, 1.04,5, och som i år förbättrat världsrekordet på 200 meter till 2.20,6, har åstadkommit något av en sensation i hemlandet genom att deklarera, att hennes olympiska mål är 400 meter. I sitt andra lopp på 440 yards hade hon 5.07,9 och var bara två sekunder efter landsmaninnan Lorraine Crapp, som då satte världsrekord med 5.05,9.

— Jag tar helt på mig ansvaret för Dawns val av tävlingssträcka, säger hennes tränare Harry Gallacher, som berättar att hans elev trivs bäst med längre sträckor och som är fullt och fast övertygad om att hon blir den som kommer att avliva Ragnhild Hvegers 400-metersrekord på 5.00,1.

■ *Murray Garretty,* som i början på detta år slog simmarvärlden med häpnad genom att ur det okända simma rätt in i världseliten på 1500 meter med den australienska rekordtiden 18.29,7, har inte stannat i växten. Hans senaste rekord lyder på 18.13,0 och är världens näst bästa tid på distansen.

■ *Rex Aubrey,* som studerar i USA, har förbättrat världsrekordet på 100 yards frisim med 49,0. John Devitt och Gary Chapman har på "hemmaplan" avverkat 110 yards på resp. 56,6 och 57,2. Chapman vidare 220 yards på2.07,1 och 440 yards på 4.37,8, där Murray hade 4.32,5 och Garretty 4.37,8.

■ *Theile* är bästa ryggsimmaren och rekordet på 100 m 1.04.

Sovjet

■ *Vitali Sorokin* är Sovjets nye store frisimstjärna. I hemstaden Leningrad har han på kort tid satt tre nya ryska rekord av världsklass: på 100 meter med 56,2, på 200 meter med 2.05,9 och på 400 meter med 4.34,0. På 25-metersbana visserligen, men i alla fall!

■ *Golovtchenkov* förbättrade vid universitetsmästerskapen i Moskvauniversitetets 25-metersbasäng "Lomonossov" ryska rekordet på 200 meter bröstsim till 2.35,4 efter att ha avverkat större delen av sträckan under vattnet. Det gamla rekordet höll sverigebekantingen Vladimir Minaschkin på 2.36,1 och det var också till för några månader sedan gällande europarekord.

Europarekordet på 200 m bröst har förbättrats vid två tillfällen i år. Först kom ösztysken Horst Fritsche med 2.35,9 och därefter dansken Knud Gleie med 2.35,0. Världsrekordet håller japanen Furukawa sedan i fjol på 2.33,7.

■ *Oulvi Voog,* den unga, löftesrika estländska frisimmerskan har på 25-metersbana i Reval förbättrat sitt eget ryska "imperierekord" på 100 meter från 1.07,9 till 1.06,8.

■ *Endel Press* vann på 50-metersbana i Kievs nybyggda bad 400 meter frisim på 4.42,8 före Nyikityin på 4.45,1 och Androszov på 4.45,2. Press hade dock någon vecka tidigare satt nytt ryskt rekord med 4.40,7 i Kalinin (en av Rysslands äldsta städer på järnvägslinjen Moskva—Leningrad).

Holland

■ *Atie Voorbij,* den ännu inte 16 år gamla holländska skolflickan framstår mer och mer som en av de säkraste i långa raden osäkra olympiafavoriter. Då hon i den lilla staden Velzen simmade 100 meter fjäril på 1.11,9 var det hennes fjärde förbättring av världsrekordet i det förhållandevis nya simsättet.

Världsrekordlistan på 100 m fjärilsim för damer har följande utseende: Eva Székély, Ungern, 1.16,9 (1951), Jutta Langenau, Östtyskland, 1.16,6 (1954), Shelley Mann, USA, 1.14,0 (1954), Mary Hok, Holland, 1.13,8 (1955), Atie Voorbij, Holland, 1.13,7 - 1.132 - 1.13,1 (1955) samt 1.11,9 (1956).

■ *Lorry Schimmel* är namnet på en annan duktig fjärilsimmerska, som i år förbättrat det holländska rekordet på 200 meter till 2.49,5. Det är också världsbästa tid men ej världsrekord, eftersom FINA satt 2.48 som stipulationsgräns för rekord på sträckan.

Holländska simförbundet har avböjt en ungersk invit till de internationella tävlingarna i Budapest den 18—20 augusti. Tidpunkten anses olämplig med hänsyn till de olympiska förberedelserna.

Västtyskland

■ *Birgit Klomp* har satt ett nytt västtyskt rekord av världsklass på 100 meter frisim med tiden 1.04,7. Den talangfulla düsseldorfflickan, som vi minns från den tysk-svenska landskampen i Darmstadt förra sommaren, då hon "badade" hem segern på specialdistansen på 1.08,5, blir tydligen ett fint olympiskt kort. Hon har redan tidigare i år gjort 1.06,2 på 50-metersbana.

Världsstatistiken på 100 m frisim för damer har nu följande topp:Cockie Gastelaars, Holland, 1.04,0, Dawn Fraser, Australien, 1.04,5 (55-yardsbana!), Faith Leech, Australien, 1.04,6 (dito), Willie den Ouden, Holland, 1.04,6, Birgit Klomp, Västtyskland, 1.04,7.

■ *Ursula Happe-Krey* siktar liksom Klomp på olympisk medalj i Melbourne och satte vid tävlingar i Bielfeld nytt västtyskt rekord på 200 meter bröstsim med 2.51,0. Den 29-åriga tvåbarnsmamman höll även det gamla rekordet på 2.54,7 sedan två år tillbaka och hade 2.54,9 i Turins 50-metersbassäng, då hon vann EM-finalen 1954.

Världstoppen genom tiderna på 200 meter bröstsim för damer: Eva Novak, Ungern, 2.48,5 (1951), Nelly van Vliet, Holland, 2.49,2 (1947), Ada den Haan, Holland, 2.50,0 (1955), Ursula Happe-Krey, Västtyskland, 2.51,0 (1956).

■ *Wim den Boer* har simmat 100 meter bröstsim på 1.09,8 och 200 meter på 2.36,8 i Hannover.

Norge

■ *Lars Krogh,* som studerar vid Michiganuniversitetet i USA, är på väg mot den olympiska formen. Hans senaste resultat är 4.40,5 på 440 yards frisim.

England

■ *Graham Symonds,* sensationsman i Moskva vid de internationella tävlingarna i november genom att spurtbesegra Ungerns fjärilsimchampion Tumpek, har gästat Reykjavik på Island, där han vann 100 meter i specialsimsättet på 1.06,0. Landsmannen Mc Kechnie vann 100 och 400 meter frisim på resp. 59,2 och 4.56,5.

Italien

■ *Angelo Romani* reste tillsammans med landsmännen Osvaldi Berti och Carletto Pedersoli till USA den 6 mars för att vid Yaleuniversitetet i New Haven slutföra sina olympiska förberedelser. Den italienske mästersimmaren har också imponerat stort på expertisen i nya världen och en sådan auktoritet som Kiputh anser Romani som en av huvudkonkurrenterna till guldmedaljen på 400 meter frisim i Melbourne. I Yales 25-metersbassäng passade Romani också på att förbättra fransmannen Boiteux' europarekord från 4.30,7 till 4.30 "blankt". Världsrekordet håller USA:s Ford Konno på 4.26,7 sedan 1954.

Angelo Romanis italienska rekordserie är nu verkligt prydlig: 100 m - 57,2, 200 m - 2.06,5, 400 m - 4.30,0, 1500 m - 19.02,8.

■ *Paolo Galetti,* den 19-årige milanesiske ryggsimspecialisten, har i en 25-metersbassäng i Rom förbättrat italienska rekordet på 200 meter från 2.32,0 till 2.22,6. Hans mellantider var: 50 - 33,1, 100 - 1.09, 150 - 1.45,5.

Världsstatistiken på 200 meter ryggsim: Bozon, Frankrike, 2.18,3 (1953), Stack, USA, 2.18,5 (1949), Kiefer, USA, 2.19,3 (1944), Krepp, USA, 2.20,8 (1955), McKinney, USA, 2.21,7 (1956), Oyakawa, USA, 2.22,5 (1955).

Italienska simförbundet står som inbjudare till internationella tävlingar i simhopp i Cremona den 15—16 augusti.

USA

■ *Nancy Ramey* är namnet på en åtminstone i Europa känd amerikansk simmerska, vilken i all tysthet avlivat holländskan Mary Koks världsrekord på 100 yards fjärilsim. På en 25-yardsbana i Portland simmade Nancy på 1.04,6. Kok hade 1.06,1 och amerikanskan Betty Mullen en ännu ej godkänd notering på 1.05,4. Nancys resultat motsvarar ungefär 1.12,5 på 100 meter.

■ *Robin Moore* från Stanford är också en ny stjärna. Han förbättrade den 19 maj vid tävlingar i Palo Alto australiensaren Rex Aubreys världsrekord på 100 yards frisim med en tiondels sekund till 48,9.

2.16,7 på 200 fjäril av amerikanen Yorzyk

Amerikanerna är sannerligen inte så värst noga med att göra reklam kring sina världsrekord, vilket möjligen kan bero på att de är så vanliga "over there". Man minns hur det 1954 dröjde ett par månader innan budskapet om Shelley Manns fjärilsimrekord nådde Europa. Nu har en liknande händelse inträffat. . . .

Den 1 juni fick vi genom en stor internationell telegrambyrå veta att den amerikanske flärilsimmaren Bill Yorzyk redan den 14 april satt två nya fenomenala världsrekord i Winchendon (Massachusetts). På 25-yardsbana hade han då avverkat 200 meter på 2.16,7 och 220 yards på 2.18,7.

Japanen Nagasawa stod för de gamla rekorden. 2.19,3 på 200 meter (15 mars) och 2.19,4 på 220 yards (6 april) i New Haven.

Håll kontakt

med simsport världen runt. — Prenumerera på

Simsport

FINA-beslut: Bara 50-metersbana för världsrekord

Internationella simförbundets exekutivkommitté har i månadsskiftet maj—juni haft sammanträde i Lausanne under sin argentinske ordförande Mario Negros ledning och med vår egen svenske förbundsordförande Bertil Sällfors vid protokollet.

Det viktigaste beslutet blev att världsrekord i fortsättningen endast kommer att godkännas om de slagits på banor mätande 50 yards eller 50 meter.

FINA hävde vidare liksom IOK tidigare den starkt kritiserade giftermålsspärren. "Lex Birte Hanson".

43 nya världsrekord godkändes, däribland amerikanen George Breens 18.05,9 på 1500 meter, satt i New Haven den 29 mars.

Inbjudan till SM i kombinerade höga hopp damer och herrar

i Framnäsbadet, Lidköping, lördagen den 21 och söndagen den 22 juli 1956.

Reseersättning tur och retur från hemort 2 klass järnväg beviljas 1:a, 2:a och 3:e pristagarna. Halv sådan ersättning utgår till hoppare, som belägger 4:e, 5:e eller 6:e plats.

Anmälan skall vara Lidköpings Gymnastik och Simsällskap tillhanda senast den 19 juli 1956.

Inbjudan till Norrländska simmästerskapen i Östersund

Lördagen den 28 juli 1956

1. 400 m frisim, herrar
2. 400 m frisim, damer

Söndagen den 29 juli 1956

1. 100 m frisim, herrar
2. 100 m frisim, damer
3. 200 m bröstsim, herrar
4. 200 m bröstsim, damer
5. Komb. höga hopp, damer
6. 100 m fjärilsim, damer
7. 100 m ryggsim, herrar
8. 100 m ryggsim, damer
9. 100 m fjärilsim, herrar
10. Komb. höga hopp, herrar
11. Lagsim 4×100 m medley, damer
12. Lagsim 4×100 m medley, herrar

Anmälningarna med startavgift 2:— kr. per deltagare och gren skall vara hr Gunnar Backlund, Rådhusgatan 36, Östersund, tillhanda senast den 21/7. I anmälan angives bästa under året uppnådda tid å resp. distans. Samtidigt önskas att föreningarna anmäler sådana funktionärer och domare, vilka ämna övervara tävlingarna och äro villiga att tjänstgöra.

I resebidrag erhåller varje distrikt fri andra klass järnvägsresa tur och retur från hemort för tre deltagare.

Ev. försökstävlingar hållas söndagen den 29 juli kl. 10.00.

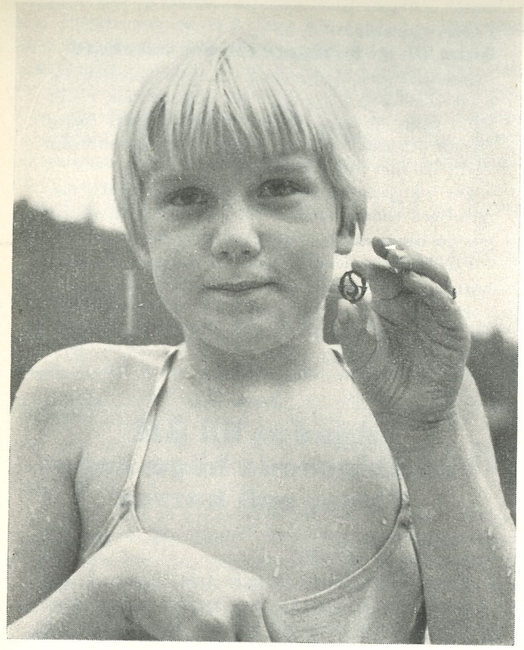

Märkesombudsmän

FÖLJANDE DISTRIKT har utsett märkesombudsmän, till vilka föreningarna direkt kan vända sig med sina rekvisitioner för erhållande av simmärken och diplom.

Skånes Simförbund	*Enar Petersson, Kungsgatan 20, Landskrona.*
Smålands Simförbund	*Benno Andrén, Dackevägen 18, Växjö.*
Göteborgs distrikt	*Göteborgs SS, Rosenlundsgatan 1, Göteborg.*
Västergötlands Simförbund	*Frkn. Ann-Marie Håkanstam, Västra Bodarne.*
Östergötlands Simförbund. .	*Gunnar Fernebrink, Storgatan 10 B, Motala.*
Dalarnas Idrottsförbund ..	*Nils Håkansson, Vallgatan 4 C, Borlänge.*
Gotlands Idrottsförbund ..	*Åke Andersson, Visby.*
Södermanlands Simförbund	*Birger Karlsson, Surbrunnsgatan 7, Eskilstuna.*

Genom att föreningarna direkt till egna märkesombudsmän insänder märkesrekvisitioner, kan en snabbare expedition ske, och vidare har distrikten härigenom möjlighet att bättre följa och stödja propargandan för märkesproven.

Önskvärt vore, att de distrikt, som ännu ej utsett märkesombudsmän i speciellt uppdrag att sköta reklamen och märkeslagret, går i författning härom.

Föreningarna rekommenderas att redan nu planera för simmärkesproven, i god tid rekvirera blanketter, trycksaker och reklamaffischer samt på resp. badplats och badanläggning uppsätta anslag över gällande fordringar för märkesprov.

Inbjudan till SM

Svenska Simförbundet inbjuder härmed till 1956 års svenska mästerskap i simning och hopp i Simstadion, Halmstad, enligt följande program.

Fredagen den 3 augusti

kl. 14.00:

1. 100 m ryggsim, damer, försök
2. Höga hopp, damer, 1:a avd., final
3. 200 m fjärilsim, herrar, försök

kl. 18.00:

1. Lagsim 4×200 m frisim, herrar, final
2. 100 m ryggsim, damer, final
3. Höga hopp, damer 2:a avd., final
4. 200 m fjärilsim, herrar, final
5. 400 m frisim, damer, final
6. 400 m frisim, herrar, final

Lördagen den 4 augusti

kl. 11.00:

1. Svikthopp, herrar, 1:a avd.
2. 100 m frisim, damer, försök
3. 100 m ryggsim, herrar, försök
4. 200 m bröstsim, herrar, försök
5. 200 m frisim, herrar, försök

kl. 17.00:

1. 100 m frisim, damer, final
2. 100 m ryggsim, herrar, final
3. Svikthopp, herrar, 2:a avd., final
4. 200 m bröstsim, herrar, final
5. 200 m frisim, herrar, final
6. Lagsim 4×100 m olika simsätt, damer, final

Söndagen den 5 augusti

kl. 9.00:

1. Höga hopp, herrar, 1:a avd., final
2. Svikthopp, damer, 1:a avd., final

kl. 10.15:

1. 100 m fjärilsim, damer, försök
2. 100 m frisim, herrar, försök
3. 200 m bröstsim, damer, försök
4. 1.500 m frisim, herrar, final

kl. 14.00:

1. Lagsim 4×100 m frisim, damer, final
2. 100 m frisim, herrar, final
3. Höga hopp, herrar, 2:a avd., final
4. 200 m bröstsim, damer, final
5. Svikthopp, damer, 2:a avd., final
6. 100 m fjärilsim, damer, final
7. Lagsim 4×100 m olika simsätt, herrar, final

Anmälan till tävlingarna i Halmstad skall vara Svenska Simförbundet tillhanda senast den 30/7 1956.

Vid anmälan skall tävlande i simning uppge bästa under året uppnådda tid på resp. distans.

Förening är skyldig att senast kl. 10 dagen före den dag, då tävlingen äger rum, återtaga anmälan för deltagare och lag, som ej ställer upp, Uteblir deltagare utan godtagbar anledning uttages en straffavgift av kr. 5:— pr deltagare och gren.

Sevärdhet i Rostock

— För Simsport av Dr Dietrich Fabian, Bremen —

Neptun-Simhallen i Rostock, som invigdes i höstas, är i sin hypermoderna skapelse förmodligen början på en ny epok inom simhallsbyggandets område.

Tidigare har man endast utomhus vågat sig på att dela bassängen så, att simning och polo fått en del och hopp en del (den djupa), men i Rostock har östtyskarna nu med sin "Neptun-Halle" tagit steget ut även inomhus och resultatet har blivit en drömsimhall, sett med simmarögon.

Simbassängen är 25×16,66 och har ett genomgående djup av 2,20 m. Hoppbassängen är 17×16,66×4,50 m.

Bredden sattes till 16,66 m så att man även på tvärlängden skulle kunna simma vanliga distanser (6 kortlängder=100 m). För polo är ju denna bredd särdeles lämplig. Antalet simbanor: 8.

I en direkt ansluten byggnad finns ytterligare en simbassäng med måtten 25×16,66 m och djupet från 0,90 till 3,8 m. En gymnastiksal ligger också ansluten till huvudsimhallen.

*

Att skilja på hopp- och simbassäng även inomhus är givetvis idealiskt, men självfallet är detta något som mindre städer knappast kan tänka på av ekonomiska skäl. I större städer borde man enligt min mening börja fundera på denna typ av simhallar. I Tyskland bygges f. n. ytterligare tre hallar à la Rostock: i Köln, Dortmund och Wuppertal.

Andra tekniska finesser i Rostockhallen:

a) Längs med bassängväggen är inmonterat ett genomgående fönster, som tjänar till att ge tränare m. fl. möjlighet att iakttaga eller filma de aktiva under träningen. Man kan m. a. o. få s. k. undervattensbilder.

b) På båda långsidorna av bassängen är därjämte inmonterat en elektrisk s. k. fartmarkerare i form av ett ljusband (med punkter), avsett att hjälpa simmare på längre distanser att hålla tempot. På tävlingar är självfallet sådant (= pace) förbjudet, men avsikten är som sagt att skaffa simmarna känsla för farten. Endast ett fåtal simmare har nämligen förmågan att bedöma sin egen fart i vattnet.

Elektrotekniska och optiska startapparater samt undervattensstrålkastare fullständigar bilden av denna simidrottsliga toppanläggning.

*

Hoppanordningarna består av en 1 m-svikt, två 3 m-sviktar, varav en är hydraulisk höj- och sänkbar, två 7,5 m-trampoliner och en 10 m-höjd.

I båda huvudpelarna (bärande) finns inmonterat elektriska hissar, varför hopparna slipper det tröttande springet i trappor. I väggen intill trampolinerna finns två varmduschar.

Vattentemperaturen är 28 grader i hopp- och 25 grader i simbassängen. Stora undervattensfönster i hoppbassängen gör det möjligt att iakttaga hopparnas nedslag och beteende under vattnet.

Publikutrymme finns för 2500 personer.

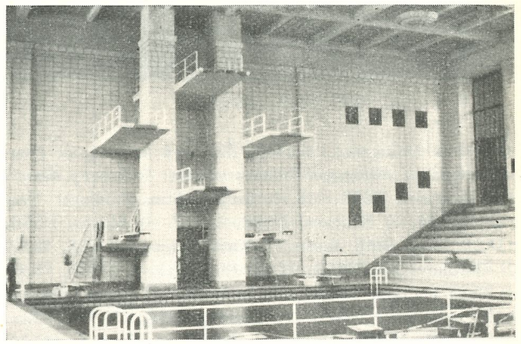

Den hypermoderna hoppanläggningen i Rostocks nya simhall, med inbyggda hissar i pelarna.

SM-deltagare

som önska rum i Halmstad i samband med utomhus-SM den 3—5 augusti bör snarast vända sig till de lokala arrangörernas inkvarteringsbyrå adress Simklubben Laxen, Halmstad. Rummen äro belägna i centrala staden 15 minuters bussresa från Simstadion. Beställningarna bör göras så snart som möjligt senast 15 juli. I beställningen måste angivas ankomstdagen. Arrangörerna är tacksamma för att all rumsbeställning göres skriftligen.

Artiklar för simsport

- ★ SVIKTAR *av limmad furu*
- ★ SVIKTMATTOR *av kokosgarn*
- ★ SVIKTANORDNINGAR
- ★ AVGRÄNSNINGSLINOR *med flöten för simbanor*
- ★ SIMDYNOR *av styrofor och gummi*
- ★ SIMSTÄNGER *av aluminium*
- ★ VATTENPOLOBOLLAR *i impregnerat läder*
- ★ LIVBOJAR *lagenliga av kork och styrofor*
- ★ RÄDDNINGSSTÄNGER
- ★ DJUPDYKNINGSSÄNKEN
- ★ LIVRÄDDNINGSATTRAPPER

IDROTTSMAGASINET

Birger Jarlsgatan 5 Stockholm Telefon växel 20 88 25



Moskva-tävlingarna i simhopp den 5—6 juni, där de svenska hopparna deltog, gav följande resultat: *Svikthopp, damer:* 1) Tjomitjeva, USSR, 136,58. 2) Anna-Stina Baidinger, Sverige, 122,55. 3) Krutova, USSR, 117,87. 4) Bluvas, USSR, 117,01. *Höga hopp, damer: 1)* Karakaschjants, USSR, 88,95. 2) Gorohovskaja, USSR, 77,42. 3) Chigalova, USSR, 75,94. 4) Birte Hanson, Sverige, 68,27. 5) Gunnel Ageby, Sverige, 62,70. *Svikthopp, herrar: 1)* Udalov, USSR, 171,90. 2) Brener, USSR, 159,75. 3) Gunnar Johansson, Sverige, 132,30. 4) Kasakov, USSR, 131,48. 5) Svante Johansson, Sverige, 130,06. *Höga hopp, herrar:* 1) Chachba, USSR, 152,76. 2) Belii, USSR, 151,63. 3) Hahanov, USSR, 148,92. 4) Toivo Öhman, Sverige, 141,59. I damernas höga hopp ledde Birte Hanson men kom ur balans i anloppet på sista hoppet och fick 0 poäng och därmed 4:eplatsen. Mer om resan och tävlingarna i nästa nummer av Simsport.

Åtta länder har hittills accepterat inbjudan till de internationella hopptävlingarna i Wien den 23—24 juni. Dessa är: Danmark, Finland, Jugoslavien, Sverige, Ungern, Västtyskland, Östtyskland samt värdlandet Österrike. Sovjet har tackat nej, då tidpunkten är olämplig med hänsyn till deras egen första stora OS-uttagning, den s. k. "Spartakiaden".

Birte Hanson har tackat nej till sitt amerikanska proffsanbud. Hon vill hellre försöka kvalificera sig för Melbourne, men nästa år är det mycket troligt att hon styr kosan över Atlanten.

Hoppkommittén har uttagit följande deltagare till träningslägret för juniorer i Mullsjö den 11—20 juli: Ann-Britt Wahlström, Elfsborg, Kerstin Nordlund, Jönk. SLS, Ann-Charlotte Kaldner, Kalmar SS, Marianne Olsson, Kalmar SS, Birgitta Selin, Karlskoga SS, Lillemor Carlström, Upsala SS, Lillemor Elgh, Upsala SS, Ened Nöu, Upsala SS, Karin Tillberg, Upsala SS, samt Jimmy Dernbo, Elfsborg, Jörgen Persson, Elfsborg, Johnny Hellström, Jönk. SLS, Jan Ståhl, Jönk. SLS, Christer Sandstedt, Jönk. SLS, Per Forslund, Munksunds SS, Thomas Lackozinski, Poseidon, Göran Lundqvist, SKK, Gösta Jansson, Tunafors SK, Krister Arfström, Upsala SS, och Ove Waernborg, Upsala SS. Ledare blir Tage Lindström, Stockholm, Ingvar Sommarström, Jönköping, Arne Lundberg, Uppsala, Tage Johansson, Borås, och Birte Hanson, Stockholm.

Jimmy Mc Cormick, gift med dubbelsegrarinnan i simhopp vid OS 1952, är förmodligen den förste i USA:s historia som avlagt en "akademisk" examen på en avhandling om simhopp. Hans "doktorsavhandling" består nämligen av en jämförande analys av fyra amerikanska elithoppares skruvteknik, byggd på ett rikt bildmaterial. Avhandlingen finns tyvärr endast i ett fåtal exemplar, varför det är omöjligt att införskaffa boken för svensk räkning.

Zoheir Chourbagi, en av Syriens främsta simhoppare, är även han "simhoppsakademiker". För några år sedan avlade han sin fil. lic. examen vid Stockholms Högskola på en avhandling om psykologiska faktorer vid simhoppsutövning. Uppsatsen byggde till mycket stor del på svaren i ett frågeformulär, som han tillställt simhoppareliten i en rad länder, däribland givetvis Sverige.

Italienska Simförbundet satsar hårt på att bygga upp sin simning och hoppning från grunden. Under ett år har man med stor framgång haft den ungerske simtränaren Hunyadfi anställd. Nu vill man även slå ett slag för hoppningen och har inbjudit OS-segraren från 1948 Bruce Harlan, som numera är tränare vid Michigan, att under två år tjänstgöra som hoppinstruktör i Italien. Kanske någonting som även skulle löna sig för Sverige att tänka på.

Engelska Simförbundet har beslutat att endast låta simhoppare, som tävlar både i höga hopp och svikthopp, komma ifråga för Melbourne. Följande OS-kandidater har uttagits: Damer: A. Long, E. Millar och C. Welsh. Herrar: R. Cann, J. Cooze, P. Heatley, F. Mercer, P. Squires, D. Tarsey, T. Turner och R. Walsh. Av herrarna är OS-sjuan Tony Turner förmodligen den bäste. Han ligger f. n. vid Michigan i USA, där han således tränar för Bruce Harlan (vinjettbilden).

Årets första elitdomarprov är förlagt till Mullsjö torsdagen den 12 juli i samband med träningslägret för juniorer. Nästa år, då nya FINA-bestämmelser träder i kraft, kommer samtliga tidigare godkända elitdomare att omprövas.

Det lönar sig att göra propaganda för simhopp. Upsala SS hade, som tidigare nämnts i denna spalt, en mycket lyckad propagandakväll för simhopp den 18 mars, då man bl. a. bjöd på en kavalkad av svenska olympiahoppare genom tiderna. När energiske hoppträanaren Arne Lundberg påföljande klubbkväll kom ned till badet för att se om det eventuellt var någon ny junior, som ville anmäla sig, mötte honom en kö på 140 ungdomar, som samtliga skrev in sig i klubben som hoppare!

Mexico och USA hade inbjudits till de internationella hopptävlingarna i Moskva den 5—6 juni men avböjt; Mexico emedan deras hoppare ej kunde taga ledigt och USA emedan man ej önskar möta de ryska hopparna före Melbourne.

Finska Simförbundet beslöt vid sitt 50-årsjubileum i februari att omorganisera sin styrelse efter svenskt mönster med specialkommittéer. Hoppkommittén fick som ordförande Birger Kivelä och som sekreterare Einar Rehnman.

En av de första frågor som Finlands hoppkommitté tog upp till diskussion var namnen på hoppen i grupp III och IV. Man ansåg att namn som Isander, Mollbergare och Tyska hopp inte säger åskådaren någonting om hoppets utförande, om han inte är specialist på området. Eftersom hoppen i grupp I och II kallas för hopp framåt resp. bakåt har våra finska vänner som diskussionsförslag tänkt sig hoppen i grupp III som "hopp utåt" och i grupp IV som "hopp inåt". 1½ Mollbergare blir alltså 1½ volt utåt. De finska benämningarna är onekligen mera adekvata än våra svenska, men i gengäld har Isanderska och Mollbergska hoppen en "historisk bakgrund" som man inte gärna vill låta falla i glömska.

T. Ö.

Godkända I:a klass funktionärer 1956

	S	H	P
Blekinge:			
Petersson, Stig, KSS	1		
Streijffert, Karl-Erik, KSS	1		
Andersson, Roy, KSS	1		
Lindblad, Nils, KSS	1	1	
Hall, Iva, KSS	1	1	
Boström, Lars, KSS	1		
Björkenstam, Erik, KFIK	1		
Björksten, C-E, KFIK	1		
Östergren, Valle, KFIK	1		
Friberg, Karl-Erik, KFIK	1	1	
Kindberg, Gunnar, OJF	1		
Karlsson, Gunnar, IFK-R	1		
Dalarna:			
Håkansson, Nils, BSS	1		
Adamsson, Erik, FSS	1	1	
Bjerneld, Einar, FSS			1
Gren, Erik, FSS	1	1	
Harnesk, Hugo, FSS	1		
Harnesk, Ivan, FSS	1		
Norrström, Arne, FSS	1	1	
Olsson, Sven-Olof, FSS	1		
Skog, Herman, FSS	1		
Yngve, Alf, FSS	1	1	
Axelsson, Erik, HSS	1		1
Bergstrand, Arne, HSS	1		
Bons, Sven, HSS	1		1
Gästrikland:			
Larsson, Bengt, HSS	1	1	
Larsson, Henry, HSS	1	1	
Lindholm, Olle, HSS	1	1	
Östlund, Kurt, HSS	1	1	
Blom, Nils, HAIF	1	1	1
Sundberg, Allan, HAIF	1		1
Wallin, Börje, HAIF	1		
Forslund, Thorhild, HAIF	1		
Hillström, Stig, HAIF	1		
Hedman, Harald, SIF	1		
Elfström, Evert, SIF	1	1	
Westergren, Herbert, SIF	1		
Elfström, Rune, SIF	1		
Göteborg:			
Andreasson, Idor, GKK	1		
Aronsson, Arvid, GKK	1		
Hofgren, Ralph, GKK	1		
Peterson, Stig, GKK	1	1	
Vetteskog, Stig, GKK	1		
Andersson, Anita, SK Naj.	1		
Berne, Christina, SK Naj.	1		
Hedén, Britta, SK Naj.	1	1	
Håkansson, Stina, SK Naj.	1		
Petersson, Kerstin, SK Naj.	1		
Schierwagen, Käte, SK Naj.		1	
Wallman, Gun, SK Naj.		1	
Arnsand, Gert, S 02	1		1
Arnsand, Ture, S 02	1		
Arvidsson, Reimar, S 02	1		
Cardell, Palle, S 02	1		1
Carlsson, Rune, S 02	1		1
Comstedt, Curt, S 02	1	1	
Gillberg, Olof, S 02	1		
Hansson, Harald, S 02	1	1	
Hirschfeldt, Rolf, S 02	1		
Hjärn, Erik, S 02	1	1	
Karlsson, Gösta, S 02	1		
Odell, Reine, S 02	1		1
Sandqvist, Bengt, S 02	1		
Signäs, Ingmar, S 02	1		
Skoglund, Sven, S 02	1		1
Smedius, Bertil, S 02	1	1	1
Wallman, Arvid, S 02		1	
Weinås, Lars-Eric, S 02	1	1	
Cederblom, Per, SKG	1	1	
Fridén, Stig, SKG	1		
Hagberg, Leif, SKG	1		
Jonsson, Lennart, SKG	1		
Lorentzon, Bo, SKG	1		
Lorentzon, Sten, SKG	1	1	
Slättberg, Ingemar, SKG	1		
Halland:			
Andersson, Jan, SKL	1	1	
Andersson, Arvid, SKL	1		
Aremar, Sven, SKL	1		
Ingman, Torkel, SKL	1		
Ek, Claes-Göran, SKL	1		
Johansson, Bo, SKL	1		
Jönsson, Edmund, SKL	1		
Bengtsson, Åke, B., VGIF	1		
Karlsson, Helge, VGIF	1		
Larsson, Egon, VGIF	1		
Ohlsson, Evald, VGIF	1		
Sandström, Bo, VGIF	1		
Andersson, Folke, VSLS	1		
Bernander, Stig, VSLS	1		
Olsson, Gunnar, VSLS	1	1	
Olsson, Sture, VSLS	1	1	
Hälsingland:			
Södergramm, Bruno, HSS	1		
Åhs, Karl, HSS	1		
Gunnarby, Stig, HSS	1		
Johansson, Tage, HSS	1		
Sundin, Arne, HSS	1		
Andersson, Sture, HSS	1	1	
Kvist, Sven, IIK	1		
Philström, Martin, IIK	1		
Stockselius, Stig, IIK	1		
Rothelius, C. H., LAIK	1		
Strandell, A., LAIK	1		
Stenholm, G., LAIK	1		
Danielsson, R., LAIK	1		
Arvelin, Arne, SSIF	1		
Bergman, Gunnar, SSIF	1		
Jämtland—Härjedalen:			
Byström, Ola, Castor	1	1	
Thelin, Börje, Castor	1	1	
Hammarstedt, Ragnar, Castor	1	1	
Jonsson, Esse, ÖSS	1	1	
Medelpad:			
Lidvall, Gunnar, SSS	1	1	
Öberg, Georg, SSS	1	1	
Rönström, Karl-Henrik, SSS	1	1	
Nyman, Sven, SSS	1	1	
Häggström, Bengt, ÅSS	1		
Malander, Börje, ÅSS	1		
Norrbotten:			
Brännström, Caisa, BBK	1		
Hermansson, Eric, BBK	1		
Lindholm, Björn, BBK	1	1	1
Lindholm, Gunnar, BBK	1	1	
Lundkvist, Arne, BBK	1	1	
Bergkvist, Berry, BBK	1	1	
Rydberg, Bo, BBK	1	1	1
Strandquist, Sven, BBK	1	1	1
Forslund, Holger, MSS	1	1	1
Holmberg, Sven, MSS	1	1	1
Hallbert, Karl, MSS	1		
Lindvall, Max, MSS	1	1	1
Närke:			
Ahlberg, Ivar, ÖSS	1	1	1
Boudrie, Ove, ÖSS	1		
Gustafsson, Helge, ÖSS	1	1	
Ohlsson, Thor, ÖSS	1		
Widén, Helge, ÖSS	1		
Öhrn, Mary, ÖSS	1		
Almstedt, Olle, GIF	1		
Eriksson, Bengt, GIF	1		
Eriksson, Börje, GIF	1		
Björklund, Georg, GIF	1		
Pettersson, Henry, GIF	1		
Skåne:			
Buhre, Birger, MSS	1	1	
Falk, Torsten, MSS	1		
Gerlach-Richter, Carl, MSS	1		
Krakau, C. G., MSS	1		
Larsson, Göran, MSS	1		
Nilsson, Ingmar, MSS	1		
Ottosson, Märta, MSS	1		
Persson, Gösta, MSS	1		
Persson, P. G., MSS	1		
Thereström, Jan, MSS	1		
Ullbringer, Bertil, MSS	1		
Bresky, Elsy, LSS	1		
Bresky, Heiman, LSS	1		
Bresky, Per Gunnar, LSS	1	1	
Gath, Bertil, LSS	1		
Hallqvist, Rune, LSS	1		
Ljunggren, Hans, LSS	1	1	
Ljungqvist, Elly, LSS	1	1	
Möller, Sven-Åke, LSS	1		
Petersson, Enar, LSS	1	1	
Petrén, Alfhild, LSS	1	1	
Wahlström, Eric, LSS	1		
Wiman, Bengt, LSS	1		
Bergum, Henry, HSS	1		
Ekeroot, Johan, HSS	1		
Fondelius, Lars, HSS	1		

	S	H	P
Lindhqvist, Berndt, HSS	1		
Nilvall, Sten, HSS	1	1	
Prawitz, Helge, HSS	1	1	
Pålsson, Uno, HSS	1		
Skagert, Holger, HSS	1	1	
Borg, Erik, TSS	1		
Ericsson, Gösta, TSS	1		
Fagerström, Nils A., TSS	1		
Greén, Rune, TSS	1		
Lundberg, Egon, TSS	1		1
Lundqvist, Sune, TSS	1		
Nehlin, Hans, TSS	1		
Ohlin, Annie-May, TSS	1		
Reventberg, Christian, TSS	1		
Wärle, Lars-Bertil, TSS	1		
Ekberg, Sture, Ran	1		1
Malmfelt, Sven, Ran			1
Malmgren, Curt, Ran	1		
Malmström, Bengt, Ran	1		
Malmström, Sven J., Ran	1		
Nilsson, Alve, Ran		1	
Oredsson, Stig, Ran	1		1
Råberg, Tor, Ran	1	1	1
Sjö, Fritjof, Ran	1	1	1
Staffansson, Carl, Ran	1		
Tengvall, Sverre, Ran	1		
Runefjord, Kjell, Ran	1		
Mineur, Elisabeth, Ran	1		
Borgström, Stig, Attack	1	1	1
Pecher, Horst, Attack	1	1	
Stigborg, Gert, Attack	1		
Zigler, Åke, Attack	1		
Ahlberg, Hans, Limh. SS	1		
Hofman-Levin, Birthe, Limh. SS	1		
Jonasson, Börje, Limh. SS	1		
Liljeholm, Bo, Limh. SS	1		
Lindberg, Sture, Limh. SS	1		
Lindberg, Svea, Limh. SS	1		
Magnusson, Bror, Limh. SS	1		
Magnusson, Carl, Limh. SS	1		
Nilsson, Stellan, Limh. SS	1		
Olin, Per-Åke, Limh. SS	1		
Olofsson, Einar, Limh. SS	1		
Berglund, Nils, Poseidon	1		
Borglin, Elisabeth, Poseidon	1		
Borglin, Knut, Poseidon	1		
Holmberg, Sigurd, Poseidon	1		
Jönsson, Karl, Poseidon	1		
Köhler, Karl-Ove, Poseidon	1		
Malander, Eric, Poseidon	1	1	
Nilsson, Börje, Poseidon	1	1	
Persson, Gunnar, Poseidon	1	1	
Persson, Oskar, Poseidon	1		
Persson, Per, Poseidon	1	1	
Widmark, Per-Henrik, Poseidon	1	1	
Ljunggren, Björn, Poseidon		1	
Sjöstedt, Carl-Eskil, YSS	1		
Eriksson, Göte, Höganäs	1	1	1
Lindström, Arne, Lugi	1		1
Berggren, Harald, ÄSS	1	1	
Holmgren, Kurt, ÄSS	1	1	
Holmgren, Per, ÄSS	1	1	
Kihlgren, Claes, ÄSS	1	1	
Nilsson, Janne, ÄSS	1		
Willfors, Sigurd, ÄSS	1	1	

Småland:

	S	H	P
Dackman, Fredrik, ASS		1	
Holmgren, Ingrid, ASS	1	1	
Holmgren, Lars, ASS	1	1	
Nilsson, Kurt, ASS		1	
Boberg, Lennart, ESLS	1		
Haglund, Hans, ESLS	1		
Haglund, Jan,	1		
Högmark, Gunnar, ESLS	1	1	
Nordquist, Lars, ESLS	1		
Andersson, Geron, HSLS	1		
Lundgren, Gunnar, HSLS	1		
Emilsson, Lars, JSLS	1		
Garmelius, Eric, JSLS	1		
Junefelt, Harden, JSLS	1	1	
Junefelt, Hugo, JSLS	1		
Landin, Arne, JSLS	1		
Mattus, Gerhard, JSLS	1		
Randau, Lars Eric, JSLS	1		1
Ruberg, Lars, JSLS	1		
Sjöstedt, Einar, JSLS	1	1	
Sommarström, Ingvar, JSLS		1	
Brändström, Björn, KSS	1	1	
Carlswärd, Kicki, KSS	1	1	
Edman, Esbjörn, KSS	1		
Englund, Sture, KSS	1		
Johansson, Börje, KSS	1		
Johansson, Evert, KSS	1		
Olsson, Halvard, KSS	1	1	
Pettersson, Ulf, KSS	1		
Rindsäter, Tom, KSS	1	1	
Schött, Lars, KSS	1	1	
Westerlund, Stig, KSS	1		
Zidén, Arne, KSS	1		
Norder, Bertil, LSS	1		
Svensson, Sven, MSS	1		
Ohlander, Lennart, NSS	1		
Alberg, Lars-Erik, NSLS	1	1	1
Blom, Axel, NSLS	1		
Jonasson, Bengt, NSLS		1	
Larsson, Bertil, NSLS	1		1
Sixtfors, Lars, NSLS			1
Berg, Charles, OSS	1		
Cras, Roland, OSS	1		
Karlsson, Roland, OSS	1		
Brokvist, Thure, HSS	1		
Thelander, Ingvar, HSS	1		
Tjäder, Birgit, HSS	1		
Tjäder, Per, HSS	1		
Bengtsson, Bertil, VSS	1		
Danielsson, K. J., VSS	1		
Flink, Birger, VSS	1		
Hellström, Salvi, VSS	1		
Hjalmarsson, Artur, VSS	1		
Andrén, Bengt, Växj. SS	1	1	
Andrén, Sven, Växj. SS	1		
Dahl, Åke, Växj. SS	1		1
Elmer, Gunnar, Växj. SS	1		
Feuk, Bernt, Växj. SS	1		
Feuk, Bertil, Växj. SS	1		
Helgegren, Karl-Erik, Växj. SS	1		1
Johansson, John Erik, Växj. SS	1		
Liljegren, Eric, Växj. SS	1		
Lindström, Arne, Växj. SS	1		

Stockholm:

	S	H	P
Almqvist, Arnold, Hellas	1		
Andersson, Harry, Hellas	1		
Antonsson, Sture, Hellas	1		
Björklund, Paul, Hellas	1		
Branelius, Björn, Hellas	1		1
Brunnhage, Lennart, Hellas		1	
Dunér, Nils, Hellas		1	
Eliasson, Nils, Hellas	1		
Engren, Sigvard, Hellas	1		
Englund, Harald, Hellas	1		
Engvall, Jan, Hellas		1	
Elvin, Jan, Hellas	1		
Eriksson, Runo, Hellas	1		
Hultman, Erik, Hellas	1		
Johansson, Åke, Hellas	1		
Jutner, Arne, Hellas	1		1
Lexander, Bo, Hellas			1
Liljeberg, Arne, Hellas		1	
Liljeberg, Rune, Hellas		1	
Liljekvist, Ivar, Hellas	1		
Löfgren, Rune, Hellas	1		1
Löfgren, Tage, Hells	1		
Melin, Olle, Hella	1		
Olsson, P. O., Hell	1		
Spångberg, Roland, Hellas	1		1
Svikt, Sven, Hellas		1	
Svärd, Sune, Hellas	1		
Wiese, Heinz, Hellas		1	
Öberg, Rune, Hellas	1		1
Hauffman, Curt, MSS	1	1	
Ageby, Gunnel, SKK,		1	
Andersson, Robert, SKK			1
Crone, Gunnar, SKK	1		
Hansson, Birte, SKK		1	
Hansson, Hans, SKK		1	
Hansson, Holger, SKK		1	
Holm, Berndt, SKK	1		
Johansson, Gunnar, SKK	1	1	
Johansson, Sten, SKK	1		
Johansson, Svante, SKK		1	
Julin, Rolf, SKK	1		1
Lindström, Tage, SKK		1	
Ljungqvist, Arne, SKK	1	1	
Nordstrand, Uno, SKK	1		
Olsson, Gunnar, SKK	1		
Raft, Nils, SKK	1		
Strandberg, Olle, SKK	1		1
Svanberg, Tage, SKK	1	1	
Uhlin, Bengt, SKK	1		
Werner, Gunnar, SKK	1		
Westin, Gunnar, SKK	1		
Westin, Olle, SKK	1		1
Zuckerman, Sam, SKK	1		1
Öhman, Toivo, SKK	1	1	
Carlsson, Lennart, SHK		1	
Höglund, Nils, SHK		1	
Ölander, Gösta, SHK	1	1	
Ölander, Märta, SHK	1	1	
Ajnefelt, Erik, ÄSS	1		
Pettersson, Nils, ÄSS	1		
Adamsson, Gunnar, Neptun	1		
Andersson, Cletus, Neptun	1		
Bergvall, Bengt, Neptun	1		1
Backlund, Nils, Neptun	1		

	S	H	P
Baidinger, Anna-Stina Neptun		1	
Dunér, Nils, Neptun	1		
Gissle, Åke, Neptun	1		
Grane, Marianne, Neptun	1		
Hagander, Frank, Neptun	1		
Hjärpe, Seth, Neptun	1		
Johansson, Hugo, Neptun	1		
Lindström, Lennart, Neptun	1		
Lundén, Martin, Neptun	1		
Nyberg, Lars-Olof, Neptun	1		
Paulsson, Sven-Håkan, Neptun	1		
Pettersson, Nils, Neptun	1		1
Pettersson, Stig, Neptun	1		
Robähr, Nils, Neptun	1		
Runströmer, Henry, Neptun	1	1	
Sandström, Runo, Neptun	1		
Svensson, Tore, Neptun	1		
Ullborn, Ragnar, Neptun	1		
Ödegård, Gun, Neptun		1	
Bergqvist, Bror, SSS	1		
Hägglund, Otto, SSS	1		
Öberg, Helge, SSS	1	1	
Svensson, Arne, NSLS	1		
Bernsäter, Gösta, SPIF	1		1
Gillgren, Ola, SPIF	1		
Heyner, Sigfrid, SPIF	1		
Lindgren, Curt, SPIF	1		1
Lång, Stig, SPIF	1		
Lindgren, Åke, SPIF	1	1	
Olsson, Stig, SPIF	1		1
Trysberg, Gösta, SPIF	1		1
Waering, Stig, SPIF	1		
Äman, Sören, SPIF	1		1
Annebro, Arne, IFK	1		
Gjöres, Kerstin, IFK	1		
Nilsson, Christina, IFK	1		
Pontell, Britt, IFK		1	
Sandström, Yngve, IFK	1		
Svanberg, Lilli, IFK	1		
Trulsson, Margit, IFK	1		
Wennström, A-C. IFK	1		
Gustafsson, Gunnar, SGIF	1		1
Qvickström, Bengt, SGIF	1		
Sulling, Gunnar, SGIF	1		
Brügge, Ragnar, KKS	1		
Bengtsson, Olof, KKS	1		

Södermanland:

	S	H	P
Andersson, Erik, ESS	1	1	
Sundström, Sven, ESS	1		
Malmström, Gunnar, ESS	1		
Gabrielsson, Arne, ESS	1		
Ohlsson, Johny, ESS	1		
Jansson, Lennart, ESS	1		
Karlsson, P. O., ESS	1		
Kårdén, Valter, FSS	1	1	
Linde, Stig, FSS		1	
Lundkvist, Bo, KSK	1		
Pettersson, Börje, KSK	1		
Elofsson, Olle, KSK	1		
Jansson, Ragnar, KSS	1	1	
Jansson, Calle, KSS	1		
Sund, Harry, KSS	1		
Nordström, G. O. KSS	1		
Larsson, Arne, KSS	1		

	S	H	P
Zetterlund, Rolf, KSS	1		
Eriksson, Yngve, NSS	1		
Mählqvist, Alexis, NSS	1		
Flink, Helge, NSS	1		
Lilja, Bernt, NSS	1		
Norberg, Harry, NSS	1		
Sundkvist Bengt, NSS	1		
Lindberg, Lennart, NSS	1		
Andee, Evert, OSS	1		
Lemke, Birger, SGS	1		
Malmberg, Magnus, SGS	1		
Houghton, Erik, SGS	1		
Edlund, Gert, SGS	1		
Thorell, Gun, SSS			1
Thorell, Ragnar, SSS	1	1	
Soldin, Charles, TSK	1		
Lindahl, Stig, TSK	1		1
Karlsson, Birger, TSK	1		
Jonsson, Rune, TSK	1	1	
Kjellvall, Bengt, TSK	1		1
Hälldal, Palle, TSK	1		1
Lilja, Sven, TSK	1		
Brokvist, Karl, TSK	1		

Uppland:

	S	H	P
Olofsson, Åke, EAIF	1		
Roberg, Torsten, EAIF	1		
Thörnberg, Olle, EAIF	1		
Thörnberg, Bengt, EAIF	1		
Karlsson, Lars, EAIF	1		
Karlsson, Olle, EAIF	1		
Taxén, Rolf, EAIF	1		
Abraham, Elsie, US		1	
Andersson, Lars-Olov, US	1		
Gibson, Urban, US	1	1	
Kastenholm, Anders, US	1		
Karsvik, Einar, US	1	1	
Lewin, Olle, US	1		
Pettersson, Arne, US	1	1	
Ryberg, Lars, US	1		
Tjernberg, Hans, US	1		
Waernborg, Olle, US	1	1	
Öjdal, Rune, US	1	1	
Svensk. Karl, US	1		
Hedberg, Rune, ÖSS	1		
Gille, Gösta, ÖSS	1		
Gille, Henry, ÖSS	1		
De Faire, Roger, ÖSS	1		
Dahlquist, Olle, Sirius	1		
Eriksson, Arne, Sirius	1	1	1
Eriksson, Gösta, Sirius	1		
Flink, Lars, Sirius	1		
Lindskog, Eric, Sirius	1		
Lindstedt, Hugo, Sirius	1		
Tholander, Henry, Sirius	1		

Västerbotten:

	S	H	P
Feldt, Åke, SSK	1		
Flodin, Bernt, SSK	1		
Forsman, P. O., SSK	1		
Holmlund, Axel, SSK	1		
Lind, Arvid, SSK	1		
Löfstedt, Ivar, SSK	1		
Pihlqvist, S. E. SSK	1		
Zachrisson, C. G. SSK	1		

Västergötland:

	S	H	P
Carlsson, Gösta, Skene S&IS	1		
Lindqvist, Knut, Skene S&IS	1		
Engdahl, Björn, Skövde SS	1		
Fredriksson, N E, Skövde SS	1		
Fredriksson, Roger, Skövde SS	1		
Haag, Ragnar, Skövde SS	1		
Hagström, Bengt, Skövde SS	1		
Montgomery, C H, Skövde SS	1	1	
Persson, Lennart, Skövde SS	1		
Svedman, Sven, Skövde SS	1	1	
Carlsson, Arne, TSS	1		
Sahlin, Bert-Åke, TSS	1		
Håkanstam, Anne-Marie, ASLS	1		
Mårtenson, Gunnar, ASLS	1		
Nilsson, G A, ASLS	1		
Nilsson, Sven, ASLS	1		
Lindqvist, Yvonne, ASLS	1		
Skoglund, Ove, ASLS	1		
Svensson, Gunilla, ASLS	1		
Andersson, Karl, Elfsborg	1	1	
Böhlmark, Olle, Elfsborg	1	1	1
Eriksson, Rune, Elfsborg	1		
Gadd, Knut, Elfsborg	1	1	1
Hellbrand, Hans, Elfsborg	1		
Hellsing, Gustav, Elfsborg	1		
Johansson, Olle, Elfsborg	1		1
Johansson, Stig, Elfsborg	1		1
Johansson, Tage, Elfsborg	1		1
Kjellin, Gunnar, Elfsborg	1		
Källqvist, Rune, Elfsborg	1		1
Nilsson, Rune, Elfsborg	1	1	1
Nilsson, Lars Olof, Elfsborg	1		1
Pålsson, Filip, Elfsborg	1		1
Pålsson, Pål, Elfsborg	1		1
Sandelin, Arne, Elfsborg	1		1
Skoglund, Rune, Elfsborg	1		
Sällfors, Bertil, Elfsborg	1	1	
Rask, Per Axel, Elfsborg	1		1
Wessman, Ragnar, Elfsborg	1	1	
Widenheim, Åke, Elfsborg	1		
Lundgren, Nils Olof, GIF	1	1	
Persson, Nils, GIF	1	1	
Andersson, Sven, LGSS	1	1	
Garström, Bertil, LGSS	1		
Maront, Nils, LGSS	1	1	
Strömberg, Erik, LGSS	1	1	
Wetterlind, K I, LGSS	1	1	

Ångermanland:

	S	H	P
Johansson, Bengt, BIF	1		
Baumgren, Rickard, BIF	1		
Olsson, Bengt, BIF	1		
Törner, Styrbjörn, BIF	1	1	
Hedin, Lars, BIF	1		

Östergötland:

	S	H	P
Andersson, Sixten, FSS			1
Ferm, Stig, FSS	1		1
Henriksson, Ragnar, FSS	1		
Johansson, Harry FSS	1		
Larsson, Lars, Lore	1		
Danell, Lennart, LASS	1	1	
Feuk, Carl-Henri, LASS	1		
Gustafsson, Axel, LASS	1		

	S	H	P
Gustafsson, Lennart, LASS ..	1		
Johansson, Lennart, LASS ..	1		
Lindhe, Arne, LASS	1	1	
Lindholm, Folke, LASS	1	1	
Lundqvist, Viktor, LASS	1		
Lönning, Sven, LASS	1		
Pettersson, Björn, LASS	1		
Gustafsson, Sten, LKK	1	1	
Johansson, Sune, LKK	1		
Karlsson, Åke, LKK	1		
Lindberg, Lennart, LKK	1		
Lindberg, Rune, LKK	1		1
Neij, Karl-Arne, LKK	1	1	
Pettersson, Arne, MSS	1		
Fernebrink, Gunnar, Mo.SS ..	1	1	
Höög, Rolf, Mo.SS	1		
Nilsson, Folke, Mo.SS	1		
Rodell, Gösta, Mo.SS	1	1	
Andersson, Gustav, NKK ..	1	1	
Ellison, Lennart, NKK	1		
Eriksson, Holger, NKK	1		1
Ferm, Sven, NKK	1	1	1
Hellgren, Rune, NKK	1		1
Jansson, Ivar, NKK	1		
Carlsson, Ingegerd, NKK	1		
Carlsson, Carl-Evert, NKK ..	1		1
Carlsson, Sture, NKK	1		
Kämpe, Bertil, NKK	1		
Nilzén, Göte, NKK	1	1	1
Nordin, Bertil, NKK	1		
Sjöberg, Erik, NKK	1		
Åkervall, Rune, NKK	1		1

Jämten Per Lindström överraskade i lagkapp

Den sjätte landskapsmatchen i simning mellan Jämtland och Västerboten avgjordes söndagen den 8 maj i Östersunds simhall. Efter den mest rafflande poängstriden i tävlingens historia ristade gästerna in sitt namn för femte gången i Östersunds-Postens vandringspris.

När tre grenar återstod var ställningen 44—44 i poängväg, men då återstod 400 meter fritt där Peter Bergengren—Lasse Edstedt lätt badade hem en dubbeltriumf De avslutande lagkapperna var sedan ytterst hårda och i damernas 4×50 m frit kunde måldomarna inte säga på sista sträckans najader. I herrarnas lagkapp skilde 5/10 sekunder lagen åt, sedan Bergengren på sista metrarna lyckats passera överraskande jämten Per Lindström. Västerbottenssegern kom att lyda på 57—50.

Gästerna tvingades ställa upp utan Rolf Olander, Curt Furberg och Ulla Zachrisson, men även jämtarna fick en svår jobspost i sista stund då Hasse Trygg ådragit sig en sträckning. I dennes frånvaro hade Edstedt ingen som helst svårighet att vinna 100 m fritt. Bengt Furberg överraskade stort med att slå slå i Umeå bosatte jämten Staffan Hasselberg.

Lasse Edstedt gjorde en briljant insats på 100 m ryggsim. Han öppnade hårt och Runo Romell som gjort 1.10 halkade efter. Det hjälpte sedan inte att han kom igen starkt på sista längden. Edstedt hade krafter kvar att besvara rycket och vann odiskutabelt.

Så jämna tag har östersundsbaljan aldrig upplevt tidigare och den fåtaliga publiken var också sydländskt med på noterna.

Saxat ur S 02-aren

Det dagas så smått och solen är på uppgående och vännen Weinås ror hem efter en lyckad fisketur i "Peking". Fångsten blev fyra finfina "torskar", som väger sin vikt i guld, eller vad sägs om Willy Hemlin, Birgitta Ljunggren och Sven-Gunnar Karlsson samt Norrköpings storttränare Sture Karlsson, som fr. o. m. den 1 juni är anställd på det nya Valhallabadet. Göteborgssimmarna kan glädja sig åt denna fångst. Den gode Sture kommer att få en stor arbetsuppgift men en mycket tacksam sådan. Simklubbarna i Göteborg förfogar över massor av simintresserad ungdom som väntar på att få insupa lärdomar i konsten att komma fort fram i vattnet.

Nu är det väl kanske inte så mycket Weinås förtjänst att de tre simmarna kommer till Göteborg och S 02 utan det är väl närmare så att de tre önskar medfölja sin gamle tränare till dennes nya arbetsplats. Speciellt Willy, som är ett stort löfte på de längre frisimssträckorna vill vara i nära kontakt med tränaren, som lärt honom de första stegen.

Weinås nästa fisketur lär gälla de båda hopparna Jan Engwall och Gunnar "Krusse" Johansson, vilka båda redan är anställda hos firma Weinco. Därmed är samtliga tre kategorier tillförda förstärkningar: Simningen — Göran Larsson—Willy Hemlin—Birgitta Ljunggren —Bernt-Åke Karlsson. Polo och simning — Bengt Rask och Sven-Gunnars Karlsson och hopp: Gunnar Johansson och Jan Engwall.

Karlskoga slog Skövde

Den 29 april hade för första gången en simtrupp utifrån tävlingar i Volvo-Penta-fabrikens badhus i Skövde, där bassängstorleken är 16,67×5 m. Truppen var från Karlskoga SS och det var en junior- och ungdomsklubbmatch, som utbyte av höstens dito i Karlskoga. KSS segrade med 78—62. Resultat:

Pojkar: 100 m frisim A-jun. 1) B. Kylborn, K, 1.02,4, 2) S. E. Andersson, S, 1.03,4. 100 m ryggsim A-jun. 1) S. E. Andersson, S, 1.19,8, 2) G. Gibson, K, 1.22,0. 100 m frisim B-jun. 1) Bo Jonsson, S, 1.08,0, 2) J. E. Lundqvist, S, 1.12,6. 100 m bröstsim B-jun. 1) Bo Jonsson, S, 1.26,8, 2) R. Hallin, K, 1.34,7. 50 m frisim C-jun. 1) N. Wahlborg, K, 32,8, 2) F. Lindström, S, 33,6. 50 m bröstsim C-jun. 1) N. Plyhr, K, 43,2, 2) K. Danielsson, K, 43,2.

Flickor: 100 m frisim A-jun. 1) I. Svensson, S, 1.18,6, 2) L. Sjöberg, K, 1.19,6. 100 m ryggsim A-jun. 1) L. Sjöberg, K, 1.34,4, 2) I. Dartman, S, 1.36,0. 100 m frisim B-jun. 1) M. Norman, K, 1.20,0, 2) I. Svensson, S, 1.21,4. 100 m bröstsim B-jun. 1) M. Ivanov, K, 1.32,4, 2) G. Larsson, S, 1.36,2. 50 m frisim C-jun. 1) G. Hallerstedt, K, 34,2, 2) G. Arnesson, K, 38,0. 50 m bröstsim C-jun. 1) Gunnel Larsson, S, 44,0, 2) G. Hallerstedt, K, 44,5.



MEDALJER, PLAKETTER
KLUBBMÄSTERSKAPSTECKEN
FÖRENINGSMÄRKEN
DELTAGAREMÄRKEN
Skissförslag fritt på begäran!

SPORRONG & CO

Kungsgatan 17 - Stockholm 7 - Telefon: 22 56 60

Statistik-rutan

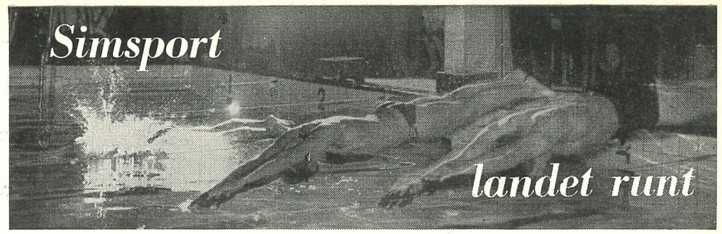

Av Nils-Erik Paulson

Årets första statistik presenteras härmed. Samtliga grenar i inomhusmästerskapen är medtagna och dessutom en del andra grenar där tillräckligt antal resultat förelegat. Förvisso har ännu fler tävlingar ägt rum, men resultaten har fortfarande svårt att finna vägen till Simkommitténs sekreterare, trots att det i årets PM står angivet att resultat av tävlingar omedelbart efter tävlingarna skall insändas. Jag tycker att samtliga tävlingsarrangörer i landet snarast sätter i gång en uppryckning härvidlag, ty efter vad man hört av de aktiva, anser de att statistikrutan har sitt värde. Kom också ihåg att resultaten från allsvenska simserien inte medtages annat än om de kommer in som resultat från officiella tävlingar.

Vid ett studium av årets hittills uppnådda resultat finner man en sedan förra året åtskilligt förbätrad topp och "toppbredd" speciellt på de olympiska lagdistanserna 100 m och 200 m frisim för resp. damer och herrar. Men ytterligare behöver topptiderna förbättras för att de ev. svenska lagen skall ha en chans att hävda sig i världskonkurrensen, men det är allas vår optimistiska tro att så skall ske. Sedan återstår att se hur vi förmår hävda oss i alla fall, ty den övriga simmarvärlden gör även den stora framsteg.

Skulle någon finna några fel eller uteglömda tider i denna statistik, är SK:s sekreterare synnerligen tacksam att få skriftligt meddelande härom i och för rättelse till nästa gång. Det är meningen att statistikrutan skall införas nästa gång i första numret av Simsport som utkommer efter stora SM i sommar och sedan skall en fullständig lista över de 50 bästa i varje gren komma i januarinumret 1957.

HERRAR:

50 m frisim

1. G. Larsson, S 02 26,0
2. H. Lindström, Neptun 26,2
3. A. Hedén, Elfsborg 26,3
4. H. Westeson, Poseidon 26,4
5. J. Andsberg, Poseidon 26,5

6) C. Hansson, SKK 26,7. 7) T. Synnerholm, Neptun 26,8. 8) B. Ä. Carlsson, S 02 26,9. L. Hennix, Hellas 26,9. 10) L. Jönsson, Trelleborg 27,0. 11) R. Friberg, Jönköping 27,1. 12) A. Eriksson, Tunafors 27,2. 13) J. Stinesen, Västerås SS 27,3. R. Svensson, Tunafors 27,3. 15) R. Arvidson, S 02 27,4. B. Kylborn, Karlskoga SS 27,4. 17) L. Eriksson, Hellas 27,5. R. Olsen, Ran 27,5. R. Jansson, Neptun 27,5. 20) L. Brock, Poseidon 27,6. 21) F. Haglund, Örebro SS 27,7. J. Engvall, Hellas 27,7. K. König, Neptun 27,7. K. G. Pettersson, Tunafors 27,7. 25) P. O. Eriksson, Neptun 27,8. B. Larsson, Neptun 27,8. B. Eriksson, Neptun 27,8. N. Lundgren, Trelleborg 27,8. 29) G. Åberg, Örebro SS 27,9.

100 m frisim

1. L. Brock, Poseidon 58,9
2. H. Lindström, Neptun 59,1
3. H. Westesson, Poseidon 59,4
4. G. Larsson, S 02 59,5
5. R. Olander, Skellefteå 59,6
6. C. Furberg, Skellefteå 59,6

7) J. Andsberg, Poseidon 59,7. 8) B. Hedlund, Västerås SS 60,9. N. Lundgren, Trelleborg 60,9. 10) L. Edstedt, Umeå SS 61,1. 11) F. Haglund, Örebro SS 61,4. 12) R. Junefelt, Jönköping 61,7. 13) L. Hansson, SKK 62,0. 14) I. Stinesson, Västerås 62,1. R. Svensson, Tunafors 62,1. K.-E. Lindblad, Attack 62,1. 17) K. König, Neptun 62,2. R. Olsen, Ran 62,2. 19) P. Bergengren, Skellefteå 62,4. K. G. Pettersson, Tunafors 62,4.

200 m frisim

1. H. Westeson, Poseidon 2.09,8
2. R. Junefelt, Jönköping 2.10,3
3. G. Larsson, S 02 ..... 2.11,2
4. H. Lindström, Neptun 2.12,1
5. R. Friberg, Jönköping 2.12,1

6) L. Brock, Poseidon 2.12,3. 7) P. Bergengren, Skellefteå 2.13,0. 8) L. Eriksson, Hellas 2.14,2. 9) P. O. Eriksson, Neptun 2.15,3. 10) L. Svantesson, Elfsborg 2.16,1. 11) L. Edstedt, Umeå SS 2.17,0. 12) K. König, Neptun 2.17,1. 13) B. Larsson, Neptun 2.18,1. 14) B.-Å. Carlsson, S 02 2.18,2. 15) K. G. Pettersson, Tunafors 2.18,6. 16) W. Hemlin, S 02 2.19,1. 17) S.-G. Karlsson, S 02 2.19,5. 18) J. Stinesen, Västerås SS 2.20,6. 19) R. Olander, Skellefteå 2.21,8. 20) N. Lundgren, Trelleborg 2.23,4. T. Ringqvist, Poseidon 2.23,4.

400 m frisim

1. H. Westesson, Poseidon 4.46,1
2. L. Eriksson, Hellas 4.46,2
3. P. O. Eriksson, Neptun 4.47,6
4. R. Junefelt, Jönköping 4.48,3
5. L. Brock, Poseidon 4.52,2

6) K. König, Neptun 4.55,3. 7) W. Hemlin, S 02 4.57,5. 8) G. Pettersson, Upsala S 5.02,4. 9) S.-Ä. Persson, Tunafors 5.03,2. 10) B. Hedlund, Västerås SS 5.04,2. 11) H. Malmkvist, Hellas 5.07,2. 12) L. Hennix, Hellas 5.10,4.

800 m frisim

1. W. Hemlin, S 02 ..... 10.02,7
2. R. Junefelt, Jönköping 10.03,3
3. P. O. Eriksson, Neptun 10.05,0
4. L. Eriksson, Hellas 10.08,9
5. H. Westesson, Poseidon 10.09,2

6) S. Ä. Persson, Tunafors 10.23,6. 7) G. Larsson, S 02 10.29,0. 8) L. Wolmsten, Hellas 10.29,1. 9) C. Junefelt, Jönköping 10.32,8. 10) V. Släger, Tunafors 10.45,3. 11) K. G. Petersson, Tunafors 10.45,5. 12) G. Pettersson, Upsala S 10.46,4. 13) H. Andersson, Tunafors 10.46,5. 14) H. G. Liljenwall, Jönköping 10.48,2. 15) F. Haglund, Örebro SS 10.58,6. 16) H. Lindström, Neptun 11.02,4. 17) G. Åberg, Örebro SS 11.03,6. 18) R. Svensson, Tunafors 11.03,9. 19) B. Hamrin, Tunafors 11.05,7. 20) Ä. Avinder, Eskilstuna SS 11.05,8. 21) O. Gilberg, S 02 11.06,0. 22) T. Ringqvist, Poseidon 11.07,7. 23) H. E. Malmberg, S 02 11.09,8. 24) J. Höög, Motala SS 11.09,9. 25) B. Hedlund, Västerås SS 11.11,8.

100 m ryggsim

1. H. Andersson, Tunafors 1.06,1
2. G. Larsson, S 02 ..... 1.06,4
3. N. Lundgren, Trelleborg 1.09,9
4. E. Forslund, Munksund 1.10,0
5. R. Romell, Castor 1.10,4

6) J. Andsberg, Poseidon 1.11,3. 7) R. Olander, Skellefteå 1.11,6. 8) G. Eriksson, Karlstads SS 1.12,5. C. Junefelt, Jönköping 1.12,5. 10) W. Hemlin, S 02 1.13,3. 11) Curt Furberg, Skellefteå 1.13,8. 12) F. Haglund, Örebro SS 1.13,9. 13) G. Lindberg, Bodens BK 1.15,6. H. Malmqvist, Hellas 1.15,6. 15) B. Zachrisson, Skellefteå 1.16,8.

200 m ryggsim

1. H. Andersson, Tunafors 2.24,4
2. G. Larsson, S 02 ..... 2.29,2
3. L. Eriksson, Hellas 2.30,2
4. N. Lundgren, Trelleborg 2.32,4
5. E. Forslund, Munksund 2.35,4

6) W. Hemlin, S 02 2.35,9. 7) Z. Norén, Örebro SS 2.39,1. 8) P. Wrahme, Poseidon 2.41,1. 10) R. Svensson, Tunafors 2.43,4. 11) G. Erikson, Karlstad 2.43,5. 12) R. Lindström, Polisens IF 2.45,6. 13) L. Jönson, Trelleborg 2.46,3. 14) S.-Å. Persson, Tunafors 2.46,4. 15) G. Juhlin, Eskilstuna 2.47,8. 16) B. Wiberg, Sirius 2.48,9. 17 H. Malmqvist, Hellas

2.49,3. 18 G. Karlsson, Tunafors 2.49,8. F. Haglund, Örebro 2.49,8. 20) M. Claesson, Göteb. KK 2.51,5.

100 m bröstsim

1. R. Junefelt, Jönköping 1.12,3
2. L. Brock, Poseidon 1.14,1
3. J. Engvall, Hellas 1.14,7
4. B. Liljenberg, Poseidon 1.15,7
5. C. Junefelt, Jönköping 1.16,2

6) R. Dahl, Poseidon 1.16,7. 7) U. Allard, Poseidon 1.17,0. G. Wahlberg, Nyköping 1.17,0. 9) B. Ohlson, Helsingborgs SS 1.17,5. 10) L. Adleriz, Neptun 1.18,0. 11) T. Nilson, Jönköping 1.18,4. 12) J. Lysell, Malmö SS 1.19,3. 13) C. Janson, Katrineholms SS 1.19,5. 14) L. Fröstad, Hellas 1.19,7. 15) B. Nilson, Göteborgs KK 1.19,8. H. Trygg, Castor 1.19,8. 17) G. Granström, Hellas 1.20,3. 18) A. Strömberg, Munksund 1.21,0. J. Klemming, Trelleborg 1.21,0. 20) Ä. Petterson, Sirius 1.21,1. 21) B. Sander, Neptun 1.21,5. 22) R. Otterberg Karlstad 1.21,7. 23) J. Delcomyn, Malmö SS 1.21,9. 24) Ä. Lindh, Enköpings AIF 1.22,0. G. Friberg, Karlskrona 1.22,0 C. Boberg, Karlstad 1.22,0. 27) Z. Norén, Örebro SS 1.22,7. 28) T. Lindström, Polisen IF 1.22,9. 29) G. Christerson, Poseidon 1.23,0. 30) M. Janson, Upsala S 1.23,4. B. Hesse, Tunafors 1.23,4.

200 m bröstsim

1. U. Allard, Poseidon 2.45,0
2. C. Junefelt, Jönköping 2.47,2
3. B. Liljenberg, Poseidon 2.48,0
4. G. Wahlberg, Nyköpings SS . 2.49,8
5. R. Dahl, Poseidon 2.52,4

6) L. Axelsson, Hellas 2.54,4. 7) M. Ritzén, Umeå 256,4. 8) L. Fröstad, Hellas 2.56,9. 9) H.-E. Malmberg, S 02 2.58,3. 10) A. Strömberg, Munksund 2.58,6. 11) B. Nilsson, Göteborg 3.00,5. 12) L. Andersson, Tunafors 3.01,7. 13) J. Hellström, Jönköping 3.02,0. 14) T. Pettersson, Attack 3.03,6. 15) N. Söderström, Neptun 3.04,4.

100 m fjärilsim

1. B. Larsson. Neptun 1.04,9
2. H. Lindström, Neptun 1.07,0
3. L. Holmgren, Munksund 1.07,7
4. R. Friberg, Jönköping 1.07,8
5. G. Larsson, S 02 ..... 1.07,9

6) J. Andesberg, Poseidon 1.08,7. 7) H.-E. Malmberg, S 02 1.08,9. 8) B. Rask, S 02 1.09,5. 9) G. Åberg, Örebro SS 1.10,0. 10) J. Stinesen, Västerås SS 1.11,2, 11) H. Westesson, Poseidon 1.11,6. 12) U.-G. Johansson, Elfsborg 1.12,1. 13) R. Junefelt, Jönköping 1.12,6. 14) L. Gellberg, Helsingborg 1.13,0. S. Björklund 1.13,0. 16) R. Dahl, Poseidon 1.13,4. 17) G. Granström, Hellas 1.14,9. 18) B. Pernold, SKK 1.15,2. 19) L. Axelsson, Hellas 1.15,6. 20) G. Bykvist, Västerås SS 1.15,8. 21) G. Friberg, Karlskrona 1.16,1. B. Liljenberg, Poseidon 1.16,1. 23) T. Persson, Upsala S 1.16,6. 24) L. Hennix, Hellas 1.16,9. 25) P. O. Lindberg, Hellas 1.17,5. K. G. Liljenvall, Jönköping 1.17,5. 27) Z. Norén, Örebro SS 1.18,0. 28) C. Jansson, Katrineholm 1.18,2. 29) H. Malmqvist, Hellas 1.18,4. H. Andersson, Tunafors 1.18,4.

DAMER:

50 m frisim

1. K. Jobsson, Varberg GIF 30,0
2. E. Varde, Poseidon 30,6
3. M. Krook, Bodens BK 30,8
4. A. Hellström, Neptun 31,4
   K. Larsson, Ran 31,4

6) M. Peters, Limhamns SS 31,5. B. Eriksson, Tunafors 31,5. 8) I. Hansson, Neptun 31,6. 9) R. Romell, Najaden 31,7. 10) B. Wängberg, SKK 32,1. B. Högsell, Kalmar SS 32,1. 12) M. Ljungberg, Jönköping 32,4. 13) M. Fuchs, Norrköpings KK 32,6. 14) M. Lindberg, Neptun 32,7. B. Lundqvist, Neptun 32,7. M. Westesson, Poseidon 32,7. 17) A. Andersson, Najaden 32,9. 18) Ä. Boström, Örebro SS 33,0. 19) R. Olsen, Ran 33,1. 20) T. Nilsson, Neptun 33,2. A. Gustavsson, Katrineholm 33,2. 22) Krist. Larsson, Ran 33,3. 23) B. Andersson, Ran 33,4. A. C. Hessler, Attack 33,4. 25) M. Åkerlund, Jönköping 33,6. S. Berggren, Munksund 33,6. L. Jansson, Nyköpings SS 33,6.

100 m frisim

1. K. Jobson, Varbergs GIF .. 1.07,4
2. A. Hellström, Neptun 1.07,7
3. B. Wängberg, SKK 1.09,2
4. M. Peters, Limhamn 1.09,7
   K. Larsson, Ran 1.09,7

6) M. Krook, Bodens BK 1.11,0. B. Eriksson, Tunafors SK 1.11,0. 8) A. Andersson, Najaden 1.11,6. 9) M. Ljungberg, Jönköping 1.12,0. 10) A.-C. Hessler, Atack 1.13,4. A. Bohm, Tunafors SK 1.13,4. 12) E. Varde, Poseidon 1.13,6. 13) V. Freivalds, Sirius 1.13,7. 14) B. Lundqvist, Neptun 1.14,0. B. Andersson, Ran 1.14,0. 16) A. Gustavsson, Katrineholm 1.14,5. 17) V.-A. Johansson, Elfsborg 1.15,1. 18) B. Segerström, Neptun 1.15,4. L.-L. Jonasson, Elfsborg 1.15,4. 20) S. Löfstrand, IFK Sthlm 1.15,8. 21) T. Nilsson, Neptun 1.16,5. 22) B. Ressner, Neptun 1.17,0. E. Ankarcrona, Bodens, BK 1.17,0. I. Wallin, Jönköping 1.17,0. 25) Y. Kjellgren, SKK 1.17,2. V. Lindgren, Castor 1.17,2. Ch. Jonsson, Hudiksvall 1.17,2. 28) C. Brännström, Bodens BK 1.17,4. 29) Ä. Boström, Örebro SS 1.17,5. 30) S. Berggren, Munksund 1.17,6.

200 m frisim

1. A. Hellström, Neptun 2.27,7
2. K. Larsson, Ran 2.32,0
3. M. Peters, Limhamn 2.33,3
4. K. Jobson, Varberg 2.33,8
5. B. Wängberg, SKK 2.34,6

6) M. Ljungberg, Jönköping 2.36,8. 7) M. Krook, Bodens BK 2.37,8. 8) B. Andersson, Ran 2.40,9. 9) B. Eriksson, Tunafors 2.41,9. 10) A. Andersson, Najaden 2.42,3. 11) Ä. Boström, Örebro SS 2.44,4. 12) A. Karlsson, Tunafors 2.45,0. 13) A. Bohm, Tunafors 2.45,2. 14) A.-C. Hessler, Attack 2.46,4. 15) B. Segerström, Neptun 2.46,9. 16) G.-B. Jönsson, Poseidon 2.47,8. 17) G. Lindberg, Limhamn 2.50,2. 18) M. Flodström, Munksund 2.50,4. 19) I. Wallin, Jönköping 2.51,4. 20) A. Gustavsson, Katrineholm 2.51,9. E. Ankarcrona, Bodens BK 2.51,9. 22) L. Andersson, Limhamn 2.52,4. 23) R. Olsen, Ran 2.53,0. 24) S. Pettersson, Tunafors 2.55,2. 25) A. Strandqvist, Boden2.55,3. 26) Krist. Larsson, Ran 2.55,4. 27) N. Persson, Ran 2.56,4. 28) A. Warnholtz, Malmö SS 2.59,1. 29) A.-M. Jangert, Katrineholm 3.00,7. 30) M. Persson, Upsala S 3.00,7.

100 m bröstsim

1. B. Mattson, Örebro SS 1.27,8
2. A. C. Hessler, Attack 1.27,9
3. G. B. Mellberg, Brännan 1.28,3
   K. Pettersson, Elfsborg 1.28,3
5. L. Jansson, Nyköpings SS .. 1.28,5

6) A. Borglin, Jönköping 1.28,6. 7) B. Piper, Neptun 1.29,0. 8) Y. Kjellgren, SKK 1.29,3. 9) G. Mårtensson, Trelleborg 1.29,9. 10) M. Pavoni, Neptun 1.30,0. 11) I. Larsson, Attack 1.30,6. 12) U. Malmén, Neptun 1.30,7. 13) R. Wester, Neptun 1.31,6. 14) A. Hellström, Neptun 1.32,0. L. Johansson, Attack 1.32,0. 16) U. Jönsson, Trelleborg 1.32,1. 17) U.-B. Nydén, Najaden 1.33,0. 18) B. Segerström, Tunafors 1.33,1. 19) M. Ivanov, Karlskoga SS 1.33,4. 20) B. Jonsson, Karlstads SS 1.33,5. 21) M. Sjöholm, SKK 1.33,6. 22) K. Netterström, SKK 1.33,7. 23) A. Wasshag, Helsingborg SS 1.33,9. 24) U. Brännström, Bodens BK 1.34,5. B. Gustavsson, Upsala S 1.34,0. 26) S. Jönsson, Attack 1.34,3. 27) A.-M. Jangert, Katrineholm 1.34,4. 28) G. Forsberg, Bodens BK 1.34,5. 29) S. Johansson, Laxen 1.35,0. B. Dahlström, IFK Sthlm 1.35,0.

200 m bröstsim

1. A.-C. Hessler, Attack 3.07,0
2. K. Pettersson, Elfsborg 3.07,5
3. A. Gorglin, Jönköping 3.07,7
4. G. B. Mellberg, Brännan ... 3.08,8
5. B. Mattson, Örebro SS 3.12,0

6) S. Johansson, Laxen 3.14,3. G. Mårtensson, Trelleborg 3.14,3. 8) U.-B. Nydén, Najaden 3.16,4. 9) I. Larsson, Attack 3.16,6. 10) B. Segerström, Tunafors 3.18,0. 11) M. Ivanov, Karlskoga SS 3.19,0. 12) B. Wängberg, SKK 3.19,2. 13) A. Lundh, Castor 3.21,7. 14) G. Forsberg, Bodens BK 3.22,2. 15) B. Persson, Upsala 3.22,5.

100 m ryggsim

1. M. Westesson, Poseidon 1.15,4
2. B. Öhman, Neptun 1.20,4
3. G.-B. Jönsson, Poseidon 1.20,5
4. E. Varde, Poseidon 1.20,7
5. M. Krook, Bodens BK 1.22,9

6) U.-B. Eklund, Neptun 1.23,8. M. Öberg, Neptun 1.23,8. A. Gustavsson, Katrineholm 1.23,8. 9) A. Hellström, Neptun 1.25,2. B. Lagergren, Jönköping 1.25,2. 11) E. Haglund, Neptun 1.27,0. 12) B. Wängberg, SKK 1.27,2. 13) U. Lagergren, Jönköping 1.28,3. 14) C. Brännström, Bodens BK 1.29,0. 15) B. Lundgren, SKK 1.29,2.

200 m ryggsim

1. M. Westesson, Poseidon 2.43,5
2. M. Krook, Bodens BK 2.50,4
3. B. Ljunggren, S 02 ..... 2.50,9
4. G.-B. Jönsson, Poseidon 2.51,2
5. K. Larsson, Ran 2.53,0

6) B. Öhman, Neptun 2.55,0. 7) H-Öberg, Neptun 2.58,6. 8) A. Gustavsson, Katrineholm 3.05,1. 9) B. Eriksson, Tunafors 3.06,6. 10) A. Andersson, Najaden 3.08,3. 11) C. Brännström, Bodens BK 3.08,8. 12) S. Johansson, Laxen 3.10,1. 13) E. Varde, Poseidon 3.11,2. 14) U. Lagergren, Jönköping 3.14,4. 15) B. Sundqvist, Malmö SS 3.15,4. 16) A. Karlsson, Tunafors 3.16,5. 17) A.-M. Jangert, Katrineholm 3.16,6. 18) M. Persson, Upsala S 3.17,4. 19) B. Lagergren, Jönköping 3.18,2. 20) B. Heimer, Malmö SS 3.19,2. 21) N. Persson, Ran 3.19,3. 22) Ä. Boström, Örebro SS 3.19,5. 23) E. Ankarcrona, Bodens BK 3.21,8. 24) B. Peters, Limhamn 3.22,9. 25) G. Ekman, Limhamn 3.24,0.

Ändringar i statistiken

100 m bröstsim, herrar:

Nr 18—19 J. Klemming, Trelleborg, kommer upp som nr 10—11 med tiden 1.18,0.

100 m fjärilsim, damer:

1. B. Lundqvist, Neptun 1.19,5
2. E. Varde, Poseidon 1.20,5
3. A. Hellström, Neptun 1.21,9
4. I. Sjöberg, Neptun 1.25,5
5. M. Peters, Limhamn 1.26,0

6) A. Borglin, Jönköping 1.28,2. 7) L. Jansson, Nyköping 1.29,7. 8) B. Wängberg, SKK 1.30,2. M. Westeson, Poseidon 1.30,2. 10) I.-L. Larsson, Neptun 1.30,3. 11) B. Öhman, Neptun 1.30,7. 12) L. Wetterling, Jönköping 1.32,2. 13) E. Haglund, Neptun 1.33,7. 14) Y. Kjellgren, SKK 1.34,6. 15) A.-M. Jangert, Katrineholm 1.36,4. 16) T. Nilsson, Neptun 1.36,6.

100 m bröstsim, damer:

Nr 9 på listan G. Mårtenson, Trelleborg, kommer upp som nr 7 med tiden 1.28,8 och nr 16 U. Jönsson, Trelleborg, kommer upp som nr 11—12 med tiden 1.30,6.

200 m ryggsim, damer:

Som nr 13 tillkommer S. Pettersson, Tunafors, med tiden 3.10,7.

Finska jubileumstävlingar

Finska Simförbundet inbjuder till internationella simtävlingar i olympiska simstadion i Helsingfors fredagen den 29 och lördagen den 30/7 1956 enligt följande program:

Herrar

100 och 400 m frisim
100 m ryggsim
100 m fjärilsim
200 m bröstsim
Trampolinhopp

Damer

100 m frisim
100 m ryggsim
100 m fjärilsim
200 m bröstsim
Svikthopp

Finska Simförbundet erbjuder deltagare kost och logi under tiden för tävlingarna men ej reseersättning.

Föreningar inom landet, som önskar sända deltagare, skall före den 1/7 1956 insända anmälan till Svenska Simförbundets kansli, Sveavägen 29, Stockholm.

Vansbro Allmänna Idrottsklubb

inbjuder till långdistanssimning 3.000 m med start vid Morabron och mål vid Vansbrobadet söndagen den 15/7 kl. 15.00. Anmälningar skall vara föreningen tillhanda senast onsdagen den 11/7.

Två svenska rekord i ett lopp

Anita Hellström går från klarhet till klarhet och mejar nu de svenska frisimrekorden på löpande band. Måndagen den 14 maj förbättrade hon i Sportpalatsets 50-metersbassäng två rekord i ett och samma lopp. På 800 meter hade hon som mellantid 11.44,4 min., vilket är 26,9 sek. under eskilstunaflickan Ingrid Thafvelins 12 år gamla rekord, och på 1500 meter 22.20,2, vilket är 72,3 sek. under Thafvelins rekord.

Anita simmade ensam med kronometern som enda "konkurrent". På bana 1 i skvalpet vid kakelväggen — i den övriga delen av bassängen pågick det vanliga badlivet — körde hon längd efter längd med en beundransvärd precision och med till synes outtröttliga krafter. Konditionsträningen har tydligen skötts perfekt med sikte på olympisk start.

Hur Anita Hellström genomförde rekordsimningarna framgår av följande mellantiden med på varandra följande 100-meterstider, angivna inom parentes: 100 m: 1.15,8, 200 m: 2.45,6 (1.27,8), 300 m: 4.12,2 (1.28,6), 400 m: 5.42,2 (1.30), 500 m: 7.12,8 (1.30,6), 600 m: 8.42,8 (1.30), 700 m: 10.15,0 (1.32,2), *800 m: 11.44,4 (1.29,4),* 900 m: 13.15,7 (1.31,3), 1 000 m: 14.50,0 (1.34,3), 1 100 m: 16.22,2 (1.32,2), 1 200 m: 17.54,3 (1.32,1), 1 300 m: 19.25,4 (1.31,1), 1 400 m: 20.57,2 (1.31.8), *1 500 m: 22.20,2 (1.23,0).*

Det var neptunnajadens fjärde och femte svenska rekord i år. Hon startade tävlingssäsongen den 27 februari med att sätta sitt unga livs första rekord genom att simma 200 m på 2.27,7. Sex dagar senare simmade hon 100 m på 1.07,7 (ett rekord som Kate Jobson förbättrade till 1.07,4 i Eskilstuna den 22 april) och den 15 april föll 400-metersrekordet för en attack med tiden 5.21,2.

Första svenska rekorden på 800 och 1 500 meter för damer satte Sally Bauer i Sportpalatset den 15 nov. 1936 med 12.32,7 resp. 23.49,1. Eskilstunaflickan Ingrid Thafvelin förbättrade rekorden i Södertälje havsbad den 24 aug. 1944 till 12.11,3 resp. 23.32,5.

Fyra timmar efter Anita Hellström gjorde hellenen Lasse Eriksson en attack mot neptunaren Per-Olof Eriksons årsfärska rekord på 800 meter (10.17,3) i samma bassäng. Han var emellertid inte lika lyckosam utan fick nöja sig med 10.34,1, sedan han förlorat hela 10 sek. redan vid 400 m (5.08) i sin kamp med klockan.

H. R.

Prenumerationskupong

Följande medlemmar av klubben ..... anmäles som nya prenumeranter för halvår 1956 på »Simsport».

(Priset är 3:— kronor, som lämpligast insättes på vårt postgironummer 524 94.

Adress: Svenska Simförbundet, Sveavägen 29, Stockholm.)

Namn	Adress
.....	.....
.....	.....
.....	.....
.....	.....
.....	.....

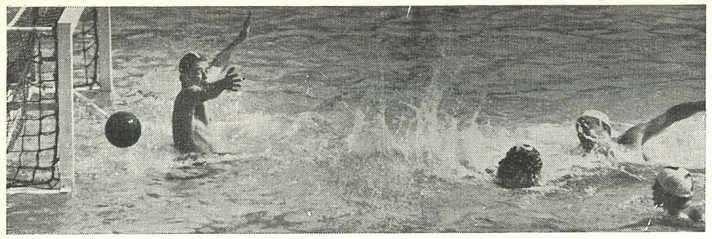

POLOAKTUELLT

Sommarens seriepolo

Polokommittén har fastställt att följande spelprogram skall gälla för 1956 års SM i vatenpolo enligt följande matchordning:

DIV. I

30/6 Norrköping—Ran
1/7 Hellas—Ran
1/7 Elfsborg—Polisen
3/7 Tunafors—Neptun
7/7 Neptun—Elfsborg
8/7 Hellas—Elfsborg
12/7 Ran—Elfsborg
12/7 Neptun—Hellas
13/7 Norrköping—Tunafors
15/7 Polisen—Ran
22/7 Polisen—S 02
27/7 Polisen—Neptun
29/7 S 02—Hellas
31/7 Polisen—Hellas
7/8 Tunafors—Hellas
7/8 Norrköping—Polisen
7/8 S 02—Elfsborg
11/8 Norrköping—Neptun
11/8 Ran—Tunafors
12/8 Ran—Neptun
12/8 Elfsborg—Tunafors
21/8 Tunafors—Polisen
21/8 Ran—S 02
21/8 Hellas—Norrköping
25/8 Elfsborg—Norrköping
26/8 S 02—Norrköping
1/9 Neptun—S 02
2/9 Tunafors—S 02

DIV. II, NORRA

26/6 Västerås—Sirius
27/6 Uppsala—Österby
30/6 Karlstad—Falun
1/7 Västerås—Karlstad
3/7 Falun—Hofors
3/7 Österby—Sirius
5/7 Uppsala—Västerås
7/7 Falun—SKK
8/7 Sirius—SKK
8/7 Karlstad—Hofors
12/7 Hofors—Västerås
12/7 SKK—Uppsala
13/7 Österby—Falun
15/7 Karlstad—Sirius
17/7 Hofors—Österby
18/7 Sirius—Uppsala
20/7 Västerås—Falun
21/7 SKK—Karlstad
22/7 Uppsala—Karlstad
25/7 Sirius—Hofors
25/7 Västerås—Österby
31/7 Falun—Sirius
31/7 Hofors—Uppsala
31/7 Österby—SKK
14/8 SKK—Västerås
19/8 Hofors—SKK
19/8 Falun—Uppsala
19/8 Österby—Karlstad

DIV. II, SÖDRA

27/6 Landskrona—Trelleborg
1/7 Karlskrona—Göteborg
1/7 Jönköping—Trelleborg
5/7 Göteborg—Jönköping
6/7 Växjö—Karlskrona
7/7 Nässjö—Eskilstuna
8/7 Landskrona—Eskilstuna
8/7 Växjö—Göteborg
14/7 Jönköping—Växjö
15/7 Eskilstuna—Växjö
15/7 Nässjö—Landskrona
17/7 Karlskrona—Trelleborg
19/7 Nässjö—Jönköping
22/7 Eskilstuna—Göteborg
22/7 Landskrona—Jönköping
22/7 Trelleborg—Nässjö
25/7 Växjö—Nässjö
27/7 Karlskrona—Landskrona
31/7 Göteborg—Trelleborg
31/7 Nässjö—Karlskrona
11/8 Jönköping—Karlskrona
12/8 Göteborg—Nässjö
12/8 Växjö—Landskrona
12/8 Eskilstuna—Karlskrona
18/8 Jönköping—Eskilstuna
19/8 Trelleborg—Eskilstuna
19/8 Göteborg—Landskrona
24/8 Trelleborg—Växjö

RESULTAT

Div. II inomhus, finalomgången, den 26—27 maj i Uppsala.

Hofors—Växjö ..... 6—4
Sirius—Trelleborg ..... 6—9
Sirius—Växjö ..... 11—2
Hofors—Trelleborg .... 8—7
Växjö—Trelleborg ..... 1—8
Sirius—Hofors ..... 6—8

Tabellen fick följande slutliga utseende.

Hofors	3	3	0	0	22—17	6
Trelleborg	3	2	0	1	24—15	4
Sirius	3	1	0	2	23—19	2
Växjö	3	0	0	3	7—25	0

"Zuckis" dömer OS-polo

Svenske polodomaren Sam Zuckerman har hedrats med uppgiften att döma i den olympiska vattenpoloturneringen i Melbourne i höst.

Internationella simförbundets VU sammanträdde lördagen den 2 juni i Lausanne och nominerade då tre domare, däribland Zuckerman, för OS-turneringen. Två reservdomare utsågs också. På grund av bristen på kompetenta domare hade man tidigare beslutat betala utgifterna för en melbournefärd för två eller tre av domarna.

Det fastställdes att vattentemperaturen i de olympiska bassängerna i Melbourne skall hålla sig mellan 23 och 25 grader.

Jugoslavien arrangör av ITALIA-CUPEN

Nästa turnering om "Italia-cupen" i vattenpolo skall enligt beslut av Europeiska Simförbundet gå i Zagreb 13—18 augusti 1957.

Italien, Holland, Jugoslavien och Ungern är inbjudna i egenskap av de fyra bästa nationerna i 1954 års europamästerskap och dessutom är Rumänien och Sovjet inbjudna av värdlandet enligt turneringens regler. Som reserver står Tyskland och Storbritannien.

Femton länder anmälda i OS-polo

Femton länder har anmälts sig till den olympiska vattenpoloturneringen i Melbourne. Man har plats för sexton. Sverige är inte bland de anmälda. För första gången ämnar man genomföra en tröstturnering.

Anmälda i polo är Australien, Brasilien, Egypten, USA, Storbritannien, Holland, Indonesien, Italien, Nya Zeeland, Rumänien, Singapore, Sovjet, Tyskland, Jugoslavien och Ungern. Man saknar bl. a. Belgien och Spanien.

Turneringen kommer att spelas i fyra försöksgrupper. Från varje grupp går de två bästa lagen vidare till två grupper, från vilka de två bästa avancerar ytterligare till slutronden, vilken alltså utkämpas som serie mellan fyra lag.

AFFÄRSTRYCK, STOCKHOLM 1956

MEDDELANDEN FRÅN
SVENSKA SIMFÖRBUNDET

7

15 JULI · 1956
ÅRGÅNG 11

Simsport

Presentation av årets SM-arena

— Av Tor Andersson —



Årets SM-arena i Halmstad med den nybyggda läktaren, som tar 582 sittande och c:a 1700 stående. Infälld på bilden Simklubben Laxens ordförande Jan Andersson, som bär det stora ansvaret för det lokala arrangemanget.

Det är mer än en halmstadsbo som skrattat lite försynt när han kommit på premiärbesök till laxastans Simstadion — ett pretentiöst namn som den relativt blygsamma anläggningen knappast motsvarat. Den tanken slog mej också när Simsport bad om en presentation av årets SM-arena:

— Vad har vi att komma med i jämförelse med de många moderna friluftsbad som undan för undan vuxit fram i vårt land?

Lägg därtill att de allra flesta av de simmmare som under augustis första veckoskifte ska slåss om SM-titlarna redan är hemtama här. Vad skulle då vara att säga om Halmstads och Laxens simstadion?

Inte förrän jag strövat omkring där ute en halv dag, pratat med unga och gamla simledare, plockat i gamla protokoll o. s. v. fick jag anledning ändra uppfattning.

Ett modernt simstadion — det är just vad Halmstad är på god väg att få!

Åtminstone är det en väsentlig skillnad på den simanlägg-