

POLOAKTUELLT

Sommarens seriepolo

Polokommittén har fastställt att följande spelprogram skall gälla för 1956 års SM i vatenpolo enligt följande matchordning:

DIV. I

30/6 Norrköping—Ran
1/7 Hellas—Ran
1/7 Elfsborg—Polisen
3/7 Tunafors—Neptun
7/7 Neptun—Elfsborg
8/7 Hellas—Elfsborg
12/7 Ran—Elfsborg
12/7 Neptun—Hellas
13/7 Norrköping—Tunafors
15/7 Polisen—Ran
22/7 Polisen—S 02
27/7 Polisen—Neptun
29/7 S 02—Hellas
31/7 Polisen—Hellas
7/8 Tunafors—Hellas
7/8 Norrköping—Polisen
7/8 S 02—Elfsborg
11/8 Norrköping—Neptun
11/8 Ran—Tunafors
12/8 Ran—Neptun
12/8 Elfsborg—Tunafors
21/8 Tunafors—Polisen
21/8 Ran—S 02
21/8 Hellas—Norrköping
25/8 Elfsborg—Norrköping
26/8 S 02—Norrköping
1/9 Neptun—S 02
2/9 Tunafors—S 02

DIV. II, NORRA

26/6 Västerås—Sirius
27/6 Uppsala—Österby
30/6 Karlstad—Falun
1/7 Västerås—Karlstad
3/7 Falun—Hofors
3/7 Österby—Sirius
5/7 Uppsala—Västerås
7/7 Falun—SKK
8/7 Sirius—SKK
8/7 Karlstad—Hofors
12/7 Hofors—Västerås
12/7 SKK—Uppsala
13/7 Österby—Falun
15/7 Karlstad—Sirius
17/7 Hofors—Österby
18/7 Sirius—Uppsala
20/7 Västerås—Falun
21/7 SKK—Karlstad
22/7 Uppsala—Karlstad
25/7 Sirius—Hofors
25/7 Västerås—Österby
31/7 Falun—Sirius
31/7 Hofors—Uppsala
31/7 Österby—SKK
14/8 SKK—Västerås
19/8 Hofors—SKK
19/8 Falun—Uppsala
19/8 Österby—Karlstad

DIV. II, SÖDRA

27/6 Landskrona—Trelleborg
1/7 Karlskrona—Göteborg
1/7 Jönköping—Trelleborg
5/7 Göteborg—Jönköping
6/7 Växjö—Karlskrona
7/7 Nässjö—Eskilstuna
8/7 Landskrona—Eskilstuna
8/7 Växjö—Göteborg
14/7 Jönköping—Växjö
15/7 Eskilstuna—Växjö
15/7 Nässjö—Landskrona
17/7 Karlskrona—Trelleborg
19/7 Nässjö—Jönköping
22/7 Eskilstuna—Göteborg
22/7 Landskrona—Jönköping
22/7 Trelleborg—Nässjö
25/7 Växjö—Nässjö
27/7 Karlskrona—Landskrona
31/7 Göteborg—Trelleborg
31/7 Nässjö—Karlskrona
11/8 Jönköping—Karlskrona
12/8 Göteborg—Nässjö
12/8 Växjö—Landskrona
12/8 Eskilstuna—Karlskrona
18/8 Jönköping—Eskilstuna
19/8 Trelleborg—Eskilstuna
19/8 Göteborg—Landskrona
24/8 Trelleborg—Växjö

RESULTAT

Div. II inomhus, finalomgången, den 26—27 maj i Uppsala.

Hofors—Växjö ..... 6—4
Sirius—Trelleborg ..... 6—9
Sirius—Växjö ..... 11—2
Hofors—Trelleborg .... 8—7
Växjö—Trelleborg ..... 1—8
Sirius—Hofors ..... 6—8

Tabellen fick följande slutliga utseende.

Hofors	3	3	0	0	22—17	6
Trelleborg	3	2	0	1	24—15	4
Sirius	3	1	0	2	23—19	2
Växjö	3	0	0	3	7—25	0

"Zuckis" dömer OS-polo

Svenske polodomaren Sam Zuckerman har hedrats med uppgiften att döma i den olympiska vattenpoloturneringen i Melbourne i höst.

Internationella simförbundets VU sammanträdde lördagen den 2 juni i Lausanne och nominerade då tre domare, däribland Zuckerman, för OS-turneringen. Två reservdomare utsågs också. På grund av bristen på kompetenta domare hade man tidigare beslutat betala utgifterna för en melbournefärd för två eller tre av domarna.

Det fastställdes att vattentemperaturen i de olympiska bassängerna i Melbourne skall hålla sig mellan 23 och 25 grader.

Jugoslavien arrangör av ITALIA-CUPEN

Nästa turnering om "Italia-cupen" i vattenpolo skall enligt beslut av Europeiska Simförbundet gå i Zagreb 13—18 augusti 1957.

Italien, Holland, Jugoslavien och Ungern är inbjudna i egenskap av de fyra bästa nationerna i 1954 års europamästerskap och dessutom är Rumänien och Sovjet inbjudna av värdlandet enligt turneringens regler. Som reserver står Tyskland och Storbritannien.

Femton länder anmälda i OS-polo

Femton länder har anmälts sig till den olympiska vattenpoloturneringen i Melbourne. Man har plats för sexton. Sverige är inte bland de anmälda. För första gången ämnar man genomföra en tröstturnering.

Anmälda i polo är Australien, Brasilien, Egypten, USA, Storbritannien, Holland, Indonesien, Italien, Nya Zeeland, Rumänien, Singapore, Sovjet, Tyskland, Jugoslavien och Ungern. Man saknar bl. a. Belgien och Spanien.

Turneringen kommer att spelas i fyra försöksgrupper. Från varje grupp går de två bästa lagen vidare till två grupper, från vilka de två bästa avancerar ytterligare till slutronden, vilken alltså utkämpas som serie mellan fyra lag.

AFFÄRSTRYCK, STOCKHOLM 1956

MEDDELANDEN FRÅN
SVENSKA SIMFÖRBUNDET

7

15 JULI · 1956
ÅRGÅNG 11

Simsport

Presentation av årets SM-arena

— Av Tor Andersson —

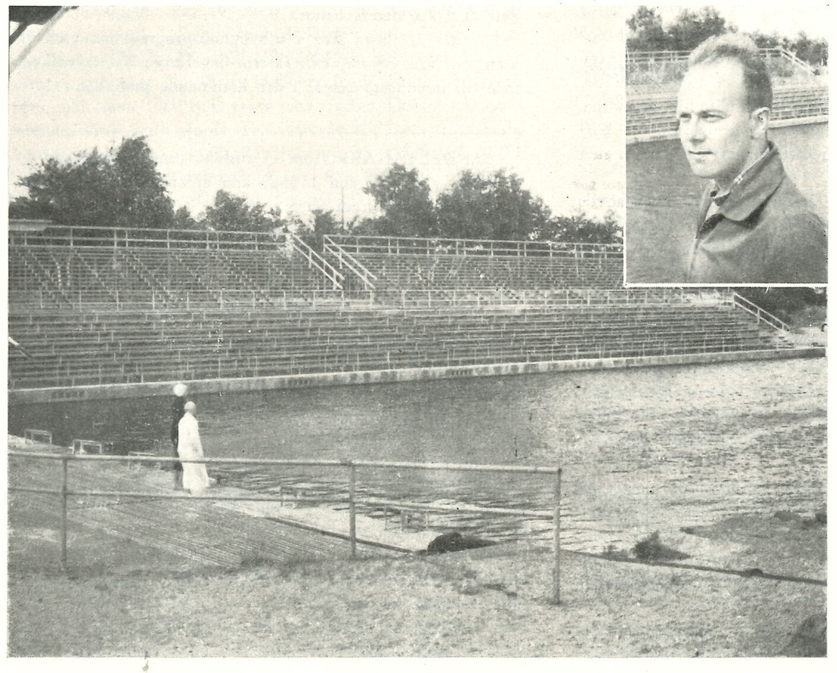

Årets SM-arena i Halmstad med den nybyggda läktaren, som tar 582 sittande och c:a 1700 stående. Infälld på bilden Simklubben Laxens ordförande Jan Andersson, som bär det stora ansvaret för det lokala arrangemanget.

Det är mer än en halmstadsbo som skrattat lite försynt när han kommit på premiärbesök till laxastans Simstadion — ett pretentiöst namn som den relativt blygsamma anläggningen knappast motsvarat. Den tanken slog mej också när Simsport bad om en presentation av årets SM-arena:

— Vad har vi att komma med i jämförelse med de många moderna friluftsbad som undan för undan vuxit fram i vårt land?

Lägg därtill att de allra flesta av de simmmare som under augustis första veckoskifte ska slåss om SM-titlarna redan är hemtama här. Vad skulle då vara att säga om Halmstads och Laxens simstadion?

Inte förrän jag strövat omkring där ute en halv dag, pratat med unga och gamla simledare, plockat i gamla protokoll o. s. v. fick jag anledning ändra uppfattning.

Ett modernt simstadion — det är just vad Halmstad är på god väg att få!

Åtminstone är det en väsentlig skillnad på den simanlägg-

SIMSPORT
MEDDELANDEN FRÅN
SVENSKA SIMFÖRBUNDET
SVEAVÄGEN 29 · STOCKHOLM
POSTGIRO: 52491

Nr 7 · 1956 · Årgång 11

Ansv. utg.
SIGFRID HEYNER
Redaktör:
STIG OHLSSON
Redaktionskommitté:
HENRY RUNSTRÖMER
Telefon:
REDAKTÖREN 51 69 99
ANNONSER OCH
KUNGÖRELSER 10 63 92
Prenumerationspris: kr. 6: – halvår kr. 3: – för 1956
Nästa nummer utkommer omkr. 15 augusti

ning som vid årets SM kan låta 3.000 personer följa tävlingarna och det stenbrott som en gång i tiden stod och självfylldes av havs- och källvatten och gav den tidens simmare en omtyckt tummelplats. För det var genom att Halmstads stad behövde sten för att bygga en hamnpir, som stenbrottet-simstadion kom till. När hamnarbetena var klara upphörde också stenbrytningen, och där stod det gamla schaktet vattenfyllt. Halmstads Bollklubb, IS Halmia och IF Kamraterna var på den tiden alla livaktiga simklubbar, som höll till i Nissan. Men där blev vattnet allt sämre, och plötsligt fick man ögonen på stenbrottet— och så flyttade klubbarna sina tävlingar dit.

Men Halmia och IFK tappade intresset för simningen och likadant tycktes det bli i Bollklubben: fotbollen och friidrotten tog överhanden. Så den 1 december 1932 kunde SK Laxen stiga fram som nybildad specialklubb för simmarna, tog hand om de aktiva som ännu var kvar i leken och började så smått rusta upp stenbrottet för att ge det en mer ändamålsenlig utformning.

I 12 slitiga år skötte Laxen om alla arbeten som behövde göras för att rusta upp anläggningen. Sett efter dagens mått blev resultatet kanske inte alldeles imponerande. Men resurserna var små och det var väl inte alltid som utbytet stod i relation till det nedlagda arbete. John Johansson, Laxens ordförande under de fem första åren, kan berätta hur det var att praktiskt taget bo ute vid simstadion alla somrarna.

Den 1 april 1944 övertog staden Simstadion, och sedan dess är det idrottsplatsstyrelsen som har ansvar för byggen, underhåll, driftskostnader och annat. Bara när det blir fråga om tävlingsarrangemang behöver Laxen satsa sitt eget folk att hjälpa till.

Och det är under dessa år, kanske framför allt de tre senaste åren, som det blivit ordentlig skjuts på stadion-bygget. Det skulle föra för långt att peka på vad som vuxit fram: pumpanläggning, vattenledningar, nytt hopptorn, tillbyggnader, planeringsarbeten, cirkulationsledningar, vägbyggen och allt.

Låt oss i stället peka på några siffror: år 1952 anslogs 7.000 kr. till arbeten vid Simstadion, år 1953 11.500 kr., år 1954 130.000 kr., år 1955 59.000 kr. och i år uppgår statförslaget för simstadion till 178.000 kr. Det där betyder att simstadion är den av Halmstads idrottsanläggningar — nybyggda sporthallen givetvis undantagen — som slukat de största pengarna på senare år. Det kan också lända stans styrande till heder att man inte bara ser krasst ekonomiskt på idrottsfrågorna: mer vinstgivande Örjans vall, allsvensk fotbollsarena, får t. ex. i år nöja sig med 67.000 kr.

Vad har det blivit av de dryga 400.000 kronor, som Halmstad satt in i arbetet på ett fullgott friluftsbad i stans närhet? Stora bassängen har fått delvis permanentad botten, en avskild barnbassäng har blivit helt permanentad och fått eget reningsverk. I år har startkajen byggts om och utmed bassängens ena sida har man byggt ett 35 meter långt omklädningsrum, som ligger så till att bassängens ytvatten står och skvalpar i jämnhöjd med överkanten av fönstren — som lyckligtvis tycks vara av stabil glasbetong.

Och äntligen! Äntligen har Simstadion fått de läktare, som under tidigare år varit den ”felande länken” när Laxen sökt stortävlingar av SM-format. Publikutrymmena har inte räckt till. Visserligen skrattar Laxen-basen Jan Andersson, när han påminns om att 5.000 åskådare räknades in på en eldfest en gång. Men hur många som *såg* nånting den gången, det är en annan sak.

I år finns i varje fall de teoretiska förutsättningarna för att sammanlagt 15.000 verkligen ska kunna *se* SM-tävlingarna ....

Det enda kniviga blir inkvartering i en redan turist-fylld stad — men den saken kommer inte att klicka, lovar man. Och så gäller det för polisen att kunna slussa fram trafiken till och från SM-badet utan att det skall bli kaos på de idylliska skogsvägar, som bär dit!

Så det är laddat för en SM-tävling som väl blir en av de mest svårtippade på åtskilliga år. Det kan hända att både simmare och publik tycker de hamnat i ett riktigt simstadion. Och skulle dom inte göra det — ja då får dom komma tillbaka hit när det forna stenbrottet blivit helt permanent och fått reningsverk också till den stora 50-metersbaljan med dess åtta 2,5-meters banor.

För det är nästa steg i utbyggnadsprogrammet. Och får man sen taga ett steg till, så tror jag Laxen hälsar välkommen till inomhustävlingar i den kommande simhallen ....

SM-DELTAGARE, som ej ordnat rumsfrågan, meddelas att efter den 15 juli kan ej arrangörerna med säkerhet garantera rum.

SM-BYRÅN är öppen i Simstadion, där deltagarkort, program skall avhämtas.

Simklubben Laxen.

Svåra svenska OS-stipulationer

Stipulationstiderna för svenskt olympiskt deltagande i simning, vilka fastställdes av simkommittén redan tidigt i fjol höstas, förefaller i jämförelse med vad som fordras i många andra länder mycket hårda:

Frisim	*Herrar*	*Damer*
Distans		
100 m	57,6	1.06,6
400 m	4.36,0	5.12,0
1500 m	19.00,0	— —
4×100 m	— —	4.36,0
4×200 m	8.44,0	— —
Ryggsim		
100 m	1.06,5	1.15,3
Fjärilsim		
100 m	— —	1.16,0
200 m	2.33,7	— —
Bröstsim		
200 m	2.40,6	3.00,0

Årets första landskampsseger

Av Nils-Erik Paulson

Helsingfors i juni.

Sista dagarna i juni besökte svenska simlandslaget Finland i samband med de stora festspelen i Helsingfors för att utkämpa den första simlandskampen på 22 år. Det blev som väntat svensk seger, men finnarna visade att det inte är så stor skillnad i styrka mellan lagen. Nu var denna landskamp för tidigt på säsongen för ett land som inte har tillgång till mer än en enda inomhusbassäng och att följaktligen de simmare som inte kan träna där blev fullständigt handikappade gentemot oss svenskar, som haft tillfälle till träning hela året runt.

Poängen blev 81—65, alltså en övervikt på 16 poäng. Analyserar man närmare poängfördelningen så finner man att våra simmardamer av dessa 16 poäng tog hela 13, medan simmarherrarna svarade för en poängövervikt på endast 6 poäng. Hopparna förlorade med 3 poäng. De svenska damerna hemförde 5 segrar av 6, medan herrarna fick nöja sig med 3 av 8 möjliga. De enda dubbelsegrar som förekom under landskampen svarade damerna för på 100 och 400 m frisim. Knappast möjliga seger fick den enda finska damsegrarinnan Pirkko Murtoniemi på 200 m bröstsim, där vår svenska debutant Gun-Britt Mellberg ledde ända till metern före mål, men inte fick fram sina armar lika kvickt som finskan. Gun-Britt gjorde en utomordentlig prestation i sin landslagsdebut och avverkade dessutom sin sträcka på 1.29,3 i lagkappen, exakt samma tid som hon hade på torsdagen på uttagningen i samma bassäng. Gun-Britt fick det pris som värdarna satt upp för största positiva överraskning, och det ansåg vi alla att hon var väl värd.

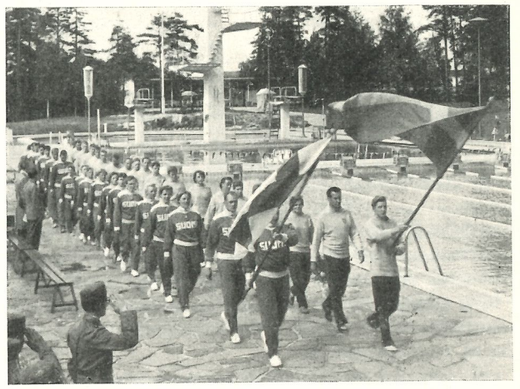

Från defileringen före simlandskampen Finland—Sverige i Helsingfors Olympiastadion. I täten på den svenska truppen går fanbäraren Hans Lindström och efter följer lagkaptenen Gunnar ”Krusse” Johansson.

Anita visade god form

För att fortsätta med damerna, så visade väl Anita Hellström att hon är på god väg mot de tider som behövs i internationella sammanhang. Hennes simning på 400 meter i den kyliga kvällen får nog anses som en av de största prestationerna under landskampen. Lördagstävlingarna började inte förrän kl. 20.30 och det var kallt i luften fast vattnet var varmt, men just därför blev det svårare att få luft ordentligt. Det märktes på de flesta simmare, men så icke på Anita och ej heller Karin Larsson. De båda rev genast åt sig en ledning som sedan bara ökades på allteftersom längderna avverkades. Anita gick ut hårt som vanligt och Karin hade ingen chans att hänga med och när tiden meddelades brast ett jubel ut bland de svenske. Tangering av rekordet, som satts inomhus på 25-metersbana, det bevisade bara att lilla Anita är mogen för att vid lägligare yttre förhållanden kunna krypa ner en bra bit under 5.20-strecket. Inte heller Anitas simning på 100 meter med 1.08,8 skäms för sig och här var Kate Jobson inte långt efter med sina 1.09,9, efter de yttre förhållandena ypperliga tider. Margareta Westeson och Monika Krook gjorde vad man väntat av dem och detsamma gäller svikthoppsdamerna, där Birte Hanson presterade en serie som är av högsta europeiska klass. Det hjälpte inte att Majli Larsson i sin landslagsdebut gjorde en bättre serie än hon någonsin tidigare presterat, hon fick se de båda finskorna före sig i alla fall.

Hopparna fick se sig slagna

För att fortsätta med hopparna, så vanns både svikthopp och höga hopp av finnarna, kanske inte så oväntat när det gällde Vassenius i svikthopp, men desto mera oväntat av en ny finne i höga hopp, Einar Rehman. Om man betänker att Toivo Öhman med nöd och näppe blev tvåa på en poängsumma som ger guldmärket, och att Rehman presterade exakt 10 poäng bättre, så kan man lätt förstå att Finland här fått fram en hoppare av högsta klass. Svante Johansson hade väl i viss mån litet otur då han förlorade med en dryg poäng i svikthoppet. Det hade då utbrutit ett mindre ”domarkrig”, vilket troligen var orsaken till den finska segern. I alla händelser fick Vassenius för högt bedömt sista hopp och detta räddade hans seger. Det är inte möjligt att i en landskamp två domare kan uppvisa skillnader på 3—4 poäng ideligen, något fel måste det vara därvidlag, det förstår även en icke-hoppexpert.

Sven-Gunnar kämpade och vann

Av herrarnas tävlingar lyckades vi endast vinna två, förutom lagkappen. Av dessa två var väl Hasse Anderssons ryggsimseger mest väntad, och inte alldeles oväntad, åtminstone från simledarnas sida, var Sven-Gunnar Karlssons bröstsimseger. Den var visserligen ganska knapp, men Sven-Gunnar vet var han har sig själv i styrka och på slutet fanns ingenting att göra åt honom. Lennart Brock gick på sista längden starkt efter att ha legat betydligt efter under loppets mittskede, men med sitt U-båtssim tog han upp nästan hela Lairolas försprång. Bandomaren ville ha segraren diskad för orent simsätt, vilket en del av pressen visade sig också vilja, men tävlingsledaren ansåg med rätta att reglerna följts. Det förhöll sig så att Sven-Gunnar hela tiden andades åt sidan för att hålla kontroll på farligaste finnen och detta ansågs på osakkunnigt håll för regelvidrigt simsätt, men båda axlarna befann sig hela tiden i absolut jämnt höjdläge. Per-Olof Eriksson slet som vanligt i sin egna stil på 400 meter frisim.

Nästan vid varje vändning var han aningen före Käyhkö, men var efter vändningen 2 meter efter. Detta är ett fel som Per-Olof måste arbeta bort och träna vändningar för att ha något att säga till om i större konkurrens. Nu stilsimmade finnen för hela slanten och det var en fröjd för ögat att se ett så fulländat stilrent simsätt. Rolf Junefelt ledde länge och väl men hade i spurten ingen chans mot vare sig Käyhkö eller Per-Olof. Inte heller Hasse Lindström lyckades komma före Käyhkö på sprinterdistansen, vilket väl var mera oväntat, men Hasse hade en off day av någon anledning och dessutom kramp i ena benet. Fjärilsimmet slutligen blev en väntad seger för Harry Holman. Genast efter starten satte Rolf Friberg upp farten och ledde efter 50 meter med 5—6 meter, hade något större ledning efter 100 meter där mellantiden var 1.14, vilket förde med sig att den gode Rolf som tagit en veritabel chans i kvällskylan stelnade till mot slutet så att såväl Holman som Rolf Dahl inte hade några större svårigheter att gå förbi. Rolf Dahl kom med den största överraskningen då han nästan var på vippen att gå ikapp även Holman. För denna meriterande andraplacering fick Rolf Dahl värdarnas pris för största manliga överraskning. I båda lagkapperna var utgången given redan efter ryggsimsträckorna, och därmed var all spänning i dessa grenar slut på ett tidigt stadium.

För att till sist beröra litet av ramen kring landskampen, så började det med en härlig båtresa i strålande väder med Bore II. För säkerhets skull försåg sig en del av truppen med sjösjuketabletter ur underteckNads förråd, men någon större sjögång märkte vi inte på hela resan. Alla sov gott på natten och redan på torsdagsmorgonen var alla samlade till tidig frukost på båten. Våra värdar med Jöns Lindqvist, Finska Simförbundets vice ordf., i spetsen hade mött upp och Nordiska Simförbundets sekreterare Jarl Ivars tog väl hand om oss under hela besöket. Samtliga utländska deltagare i de Finska Festspelen låg förlagda i Otaniemi, teknologbyn, som under OS var ryssarnas strängt bevakade förläggning. Utmärkta rum och härlig mat försågs vi med. Redan ankomstdagen var träningen i full gång i Simstadion och som ett litet avbrott i denna hejade alla på femkamparna i deras simmoment. Som ett litet apropos kan antecknas att femkamparna i gengäld hejade fram simmarna och att det i femkampslägret konstaterades med beundran att Anita Hellströms mellantid på 300 meter hade räckt till en klar andraplats i femkampssimningen och med endast några tiondelar slagits av segraren Lasse Hall.

En befattning som ordinarie SIMLÄRARE

vid Eskilstuna stads Badhus är, under förutsättning av stadsfullmäktiges godkännande, till ansökan ledig att tillträdas snarast möjligt.

Kompetensfordringar: avlagd simlärarexamen eller därmed jämnställda kunskaper.

Huvudsaklig arbetsuppgift: Folkskolans obligatoriska simundervisning.

Befattningen är pensionsreglerad och staden betalar pensionskostnaderna.

Innehavaren av befattningen är skyldig ställa sig blivande instruktioner till efterrättelse.

Friskintyg skall på begäran företes.

Ansökningshandlingar, jämte löneanspråk och märkta "simlärare" skola ställas till Sporthallsstyrelsen, Sporthallen, Eskilstuna och vara styrelsen tillhanda senast måndagen den 6 augusti 1956.

Truppen skötte sig hela tiden perfekt och det fanns inte minsta lilla anmärkning att göra mot någon enda av deltagarna. Ledarna var på torsdagskvällen inbjudna till Festspelsbanketten på Fiskartorpet, där Finska Riksidrottsförbundet hade en supé för 400 gäster. Efter sista landskampsdagen, som f. ö. besöktes av 3.500 personer, hade Finska Simförbundet arrangerat en gemensam kamratfest i Otaniemi för de båda lagen. Till den avslutande dansen sällade sig så småningom även italienska och österrikiska tyngdlyftare, vars tungviktare gjorde speciellt bejublade framträdanden på dansgolvet. Även hemresan på söndagen blev en angenäm färd, men starten var mindre god. Det ösregnade i Helsingfors hela lördagsnatten och söndagen, och det festtåg på 40.000 personer som skulle tåga genom staden på söndagsförmiddagen smalt ihop till att endast omfatta c:a 1.500. Det var dessutom så kallt att festligheterna på Bollplan med tal av presidenten m. fl. avlystes efter en kort stund för att undvika allt för många förkylningssjukdomar i efterskott. I detta väder startade alltså vår hemresa och i början var det rätt stora rullningar, men sedan kaptenen beslutat sig för att gå inre vägen genom Åländska skärgården fick vi uppleva en underbar kvällsresa sedan solen väl börjat titta fram.

Nu återstår bara att önska våra finska vänner välkomna till Sverige för en returlandskamp, som om möjligt skall äga rum nästa år, men på Finska Simförbundets uttryckliga begäran senare på utesäsongen. Av allt att döma måste vi till dess mobilisera upp det starkaste möjliga laget, ty någon lättvunnen seger finns inte att ta hem, den saken är klar efter vad vi såg i Helsingfors. Speciellt har Finland ett stort antal unga juniorer, som redan nu börjar presentera tider av toppklass, och det var onekligen på de svagare andramännen som värdarna förlorade landskampen. Får de fram ytterligare bredd på toppen kan ingen garantera utgången. Vi alla som fick deltaga i dessa trevliga dagar i Helsingfors ber att få tacka så hjärtligt och hoppas att Ni i Finland skall trivas lika bra hos oss ett annat år.

*

Landskampens siffror

200 m fjärilsim: 1) Harry Holman, F 2.44,0, 2) Rolf Dahl, S 2.46,4, 3) Rolf Friberg, S 2.49,0, 4) Klaus Bremer, F 3.08,4.

100 m fritt damer: 1) Anita Hellström, S 1.08,8, 2) Kate Jobson, S 1.09,9, 3) Anja Pyrhönen, F 1.14,2, 4) Eila Pekkarinen, F 1.18,3.

Forts. å sid. 10.

ÄLVSIMNING I SOLLEFTEÅ

Härmed har vi äran inbjuda till Älvsimning i Sollefteå den 31 juli kl. 19.00. Simningen sker medströms i Ångermanlandsälven ca 3000 m som tar ungefär 20 min. att simma. Simningen är nationell både individuellt och i lag, där de tre bästas tid från samma förening sammanräknas.

Hederspriser i mån av deltagande utdelas.

Läkarundersökning sker kl. 18.00.

Anmälan till Sollefteå GIF:s simsektion senast den 28 juli, varvid avgiften kr. 3:— per deltagare bifogas.

Hälsande Edra representanter hjärtligt välkomna teckna vi med simmarhälsningar

SOLLEFTEÅ GIF — Simsektionen

Ryde Fröberg

Från utländska fronter

Av Henry Runströmer

Australien räknar med stora olympiska framgångar i höst. Simsports kontaktman i Melbourne, redaktör Ken Knox i "The Herald" berättar i sitt senaste brev.

— Den nu avslutade säsongens stora framgångar i simning, vilka kulminerade med åtta individuella världsrekord, har skapat en våldsam hausse för vår alltid populära sport här nere. Tyvärr har denna också i sitt släptåg en överdriven och farlig optimism inför de olympiska spelen. Alla tror nu exempelvis att Australien kommer att vinna herrarnas lagkappsimning på 4×100 meter, vilket vi inte lyckats med sedan OS i Stockholm 1912.

För 44 år sedan representerade kvartetten C. Healy, M. Champion, L. Boardman och H. H. Hardwick "Australasien" och vann på tiden 10.11,6 före USA på 10.20,3 och England på 10.28,2. I år bör vår bästa kvartett vara god för 8.28,0, d. v. s. 3,1 sek. under USA:s olympiska rekord, noterat i Helsingfors för fyra år sedan.

Vid våra mästerskapstävlingar på 220 yards (201,17 meter) hade tättrion följande tider: 1) Chapman 2.05,8, 2) J. Henricks 2.05,8, 3) M. Rose 2.07,7. Tider under 2.08 kan säkerligen också presteras av J. Devitt, M. Garetty och Rex Aubrey. Den sistnämnde, som inte varit hemma i Australien sedan 1952 — han reste efter Spelen i Helsingfors direkt till USA, där han studerat vid Yale — satte ju för inte så länge sedan världsrekord på 100 yards med 49,0.

Våra simmare och simmerskor är systematiskt genomtränade och rena tävlingsmaskinerna utan tillstymmelse till temperament. De är så kalla att man tilltror dem kunna livnära sig på "multi-colored ice-cream sodas".

Typisk är Jon Henricks bravad i mästerskapens lagkapp 4×220 yards. Han passerade då 110 yards på 57,0 — i snabbaste laget även för världens bäste sprinter — och medgav efter fullbordat lopp på 2.06 att han inte var säker på om tävlingen gällde 4×110 eller 4×220!

I början av juni startade det första gemensamma olympiska internatlägret i Australien. Under ledning av fyra förbundsnominerade instruktörer, nämligen Gallagher, Herford, Carlile och Guthrie, drillas landets 25 bästa damer och herrar i den 25-yardsbassäng, som ägs av Tattersall Club i Sidney.

Gallagher berättade, att Henricks redan är i utmärkt form och att det bara gäller att konservera denna det halvår som återstår till Spelen.

— För att vinna olympiskt guld på 100 meter frisim, måste Jon vara spiksäker på 55 sek. "blankt", deklarerade chefstränaren, som också föreföll mycket optimistisk beträffande utsikterna för sin discipel att lyckas med detta.

Danmark

■ Ur "Jydsk Svømmesport" saxar vi följande om olympiska spekulationer:

Også dansk svømning regner med att blive repræsenteret, selvom det endnu ikke er afgjort, hvor mange og hvem der kommer med, det bestemmes i sidste omgang udelukkende af olympisk komite, men for dem, der kommer med, bliver det en »oplevelse for livet», og vi må tro, at »kandidaterne» sætter alle segl til for at komme i en form, som kvalificerer til deltagelse. DSF støtter på den måde, at der er skaffet frikort til svømmehallerne, ydet støtte til rejser til svømmeanlæg med 50 m bane, til særlige instruktører og specielle træningsarrangementer.

Hvad skal man så kunne præstere for i det hele taget at kunne komme i betragtning? DSF har netop offentliggjort en kvalifikationstabel, bygget over de krav der stilles i andre lande, og som skal være grundlæggende for den endelige udtagelse. Man må dog ikke tro, at man er sikker på deltagelse, dersom man opnår en af de opgivne tider, mange andre forhold kan komme til at spille ind.

Sammenligner vi kravene med det, vore bedste svømmere præsterer for tiden, ser vi, at der dog kan komme 6 svømmere i betragtning — og vel også et par springere. Med den megen tale om tilbagegangen i dansk svømning er det egentlig ganske godt, så mon det egentlig står så dårligt til, som mange vil hævde?

Samtlige herrerekorder er blevet forbedret i de sidste år — nogle endda mange gange — og en europæisk rekord er opnået, det må dog kaldes framgang, selvom det er nogle ganske enkelte navne, der stadig går igen — sådan vil det vel næstan altid være i et lille land med dårlige træningsforhold. Bedre var det, dersom en betydelig flok kunne ligge og presse hinanden til stadig bedre og bedre præstationer.

For damernes vedkommende må en tilbagegang på nogle områder indrømmes — først og fremmest sammenlignet med den periode, hvor vi havde et svømmefænomen som Ragnhild Hveger, der boltrede sig i verdensrekorder, i spidsen for et antal store svømmetalenter. Men vi har dog endnu en lille top af internationalt format. Desværre mangler vi »lidt bredde i toppen», og det traditionelle fine danske hold i damernes 4×100 m, får vi næppe iår.

Damernes tilbagegang — undtagen i brystsvømning — kan altså ikke bestrides, men vi må dog huske, at svømmesporten for damernes vedkommene bliver sværere og sværere.

Vi skal ikke komme nærmere ind på dette, men blot håbe på, at dansk svømning får en repræsentation, der kan hæde de danske farver på en smuk måde — idrætsligt som menneskeligt — og således gøre en god propaganda for dansk svømning.

Kvalifikationstabel:

Damer: distance	Krævet tid	Rekorder VR	Rekorder OR	Gennemsnitstid finalen 1952
100 m crawl	1.07— 1.08	1.04,6	1.05,5	1.07,4
400 m crawl	5.16— 5.20	5.00,1	5.12,1	5.17,9
100 m rygcrawl	1.15— 1.17	1.10,9	1.13,8	1.16,4
200 m brystsvømning .	2.55— 2.58	ingen	2.51,7	2.57,7
100 m butterfly	1.16— 1.18	1.13,1	ny olymp. øv.	
4×100 m crawl, hold	4.32— 4.36	4.24,4	4.24,4	4.35,1
Herrer: distance				
100 m crawl	0.57— 0.59	0.54,8	0.57,1	0.58,3
400 m crawl	4.36— 4.40	4.26,7	4.30,7	4.37,2
1500 m fri svømning ..	18.50—19.10	18.19,0	18.30,0	18.59,9
100 m rygcrawl	1.07— 1.09	1.02,1	1.05,7	1.07,2
200 m brystsvømning .	2.37— 2.40	2.31,0	2.34,4	2.37,5
200 m butterfly	2.28— 2.32	2.20,8	ny olymp. øv.	
4×200 m crawl, hold	8.42— 8.50	8.29,4	8.31,1	8.46,9

Frankrike

■ En ny stjärna i ryggsim har Frankrike fått fram. Han heter Robert Christophe. Vid olympiaprov avverkade han 100 m rygg på 1.05,5, så världsrekordhållaren Gilbert Bozon (1.02,1) kan räkna på nationell konkurrens i fortsättningen. Boiteux hade 4.37,6 på 400 fritt och närmar sig alltså 1952 års form (han tog som bekant guld i H:fors). En briljant dam-tid noterades också, av Heda Frost med 5.10,5 på 400 fritt. Hon torde bli ett allvarligt hot mot Australiens tonårsfenomen i OS.

Ett par dagar senare nådde Heda Frost 1.07,6 på 100 m fritt, den bästa tid en fransyska någonsin nått i 50-metersbassäng. Christiane Hirt tangerade franska rekordet på 200 m bröstsim med 3.02,2.

Bozon är dock fransmännens stora olympiska hopp. I hemmastaden Troyes 25-metersbassäng har han noterat årets världsbästatid i ryggsim 1.03,2.

I lagkappsimning tycks dock fransmännen fortfarande vara inom räckhåll för våra svenska pojkar. Vid OS-prov på 33-metersbana i Paris den 16—17 juni var de bästa 200-meterstiderna: Boiteux 2.11,2, Eminente 2.12,3, Collignon 2.13,5, Jany 2.13,8, Blioch 2.15,0, Million 2.17,5.

England

■ Engelsmännen är kämpar som inga andra och då det gäller betydelsefulla tävlingar som landskamper, EM, VM och OS kan de överträffa sig själva. Det var dock något av en sensation, då de den 1—2 juni besegrade fransmännen i en simlandskamp med 86—82. Tävlingarna ägde rum i Birmingham (Smethwicks simhall med banlängden 33,3 yards) och de individuella resultaten blev:

Damer: 100 yards: 1) Ewart (GB) 1.02,8, 2) Frost (F) 1.02,8, 3) Barry (GB) 1.03, 4) Arène 1.04. *440 yards:* 1) Frost (F) 5.20,0, 2) Wilkinson (GB) 5.32,4, 3) Sendral (F) 5.40,8, 4) Clarce (GB) 5.57. *100 yards rygg:* 1) Grinham (GB) 1.05,2, 2) Edwards (GB) 1.08, 3) Sendral (F) 1.09,5, 4) Bossout (F) 1.11,2. *220 yards bröst:* 1) Gordon (GB) 2.57,4, 2) Grundy (GB) 3.01,6, 3) Derommelaere (F) 3.07, 4) Hirt (F) 3.08. *100 yards fjäril:* 1) Morton (GB) 1.09,8, 2) Lusien (F) 1.13. *Medley 4×100 yards:* 1) England 4.37,4, 2) Frankrike 4.43,2. *Fritt 4×100 yards:* 1) Frankrike 4.10,6, 2) England 4.13,0.

Herrar: 100 yards: 1) Treillet (F) 52.8, 2) Eminente (F) 52.8, 3) Roberts (GB) 53, 4) Williams (GB) 53. *440 yards:* 1) Boiteux (F) 4.45,2, 2) Collignon (F) 4.52,7, 3) Rigby (GB) 4.59, 4) Baille (GB) 5.10.4. *100 yards rygg:* 1) Brockway (GB) 60, 2) Bozon (F) 60, 3) Sykes (GB) 60, 4) Coignot (F) 60,8. *220 yards bröst:* 1) Walkden (GB) 2.42,2, 2) Broussard (F) 2.43, 3) Magnolon (F) 2.50,8, 4) Percy-Robb (GB) 2.51. *220 yards fjäril:* 1) Pirolley (F) 2.35,5, 2) Symonds (GB) 2.37,2. *Medley 4×100 yards:* 1) England 3.57,4, 2) Frankrike 3.58,4. *Fritt 4×200 yards:* 1) Frankrike 8.02,6, 2) England 8.09,4.

Tyskland

■ Ungraren György Tumpek svarade för den bästa prestationen vid den sjunde internationella simfesten i Hamburg genom att på 200 meter fjärilsim vinna med 2.25,8, vilket är den hittills bästa världstiden på 50-metersbana. Tysklands rekordman Horst Weber var helt utan chans och distanserades med 10 sekunder till den 6000-hövdade publikens stora besvikelse.

— För mig var inte Györgys tid någon överraskning. Han har gjort åtskilliga träningstider kring 2.25 hemma i Budapest, berättade Tumpeks tränare Sarosi för journalisterna.

Resultat: Damer: 100 m fritt: 1) Gyenge, Ungern1.06,4, 2) Klomp, Tyskland 1.07,3, 3) Szöke, Ungern 1.07,4. *200 m bröst:* 1) Happe-Krey, Tyskland 2.56,1, 2) Killerman, Ungern 2.56,4, 3) Voigt, Tyskland 2.57,7. *100 m fjäril:* 1) Székely, Ungern 1.17,0, 2) Littomeritzky, Ungern 1.18,0, 3) Langenau, Tyskland 1.19,3. *100 m rygg:* 1) Pajor, Ungern 1.15,0, 2) Schneider, Tyskland 1.16,4, 3) Schmidt, Tyskland 1.17,9. *400 m fritt:* 1) Gyenge, Ungern 5.11,0, 2) Székely, Ungern 5.18,2, 3) Küntzel, Tyskland 5.20,2.

Herrar: 100 m fritt: 1) Nyeki, Ungern 58,5, 2) Baumann, Tyskland 59,2, 3) Voell, Tyskland 59,5. *200 m fritt:* 1) Zierold, Tyskland 2.10,5, 2) Nyeki, Ungern 2.11,1, 3) Spengler, Bleeker och Fugger, Tyskland, alla 2.13,1. *400 m fritt:* 1) Fugger, Tyskland 4.46,9, 2) Zierold, Tyskland 4.47,9, 3) Köhler, Tyskland 4.52,8. *100 m rygg:* 1) Miersch, Tyskland 1.07,5, 2) Magyar, Ungern 1.08,1, 3)Pfeifer, Tyskland 1.08,2. *200 m bröst:* 1) Enke, Tyskland 2.43,1, 2) Fritsche, Tyskland 2.43,8, 3) Kozma, Tyskland 2.44,0. *200 m fjäril:* 1) Tumpek, Ungern 2.25,8, 2) Weber, Tyskland 2.35,8, 3) Bühre, Tyskland 2.41,9. *1500 m fritt:* 1) Fugger, Tyskland 19.39,7, 2) Thiel, Tyskland 19.51,6, 3) Schneider, Tyskland 19.58,3.

Tumpek satte senare vid tävling på 25-metersbana i München inom loppet av 45 min. två europarekord! Först putsade han rekordet på 200 m fjäril till 2.21,7 — tysken Mäsel hade det på 2.24,0 — och en kort stund senare sänkte han sin egen notering på 100 m fjäril med tre tiondelar till 1.01,8. På 100 fritt nådde Nyeki (U) 57,3 och segrade överlägset. Tysken Enke vann 200 m bröst på 2,38, ungraren Utassy tätt efter , 2.38,4. 100 m rygg vanns av Magyar (U) på 1.05,2.

Damtävlingarna var också mycket förnämliga. Pajor satte ungerskt rekord på 100 m rygg med 1.13,1 (!), Gyenge sam 100 m fritt på 1.05,8 och Szekely 100 m fjäril på 1.20,1 före Killerman (U) 1.20,3.

Holland

■ I 14-gradigt vatten fick den gästande ungerska simmartruppen tävla vid sitt första framträdande i Holland, vilket ägde rum i den föga olympiska 50-metersbassängen i Geldop utanför Eindhoven, där vattendjupet inte är mer än 0,70—1,40 m. Tävlingsresultaten får därför anses utomordentliga.

På 100 m fritt besegrade nya världsrekordflickan Cockie Gastelaars Ungerns olympiasegrarinna Katalin Szöke med en handsbredd. Båda fick 1.06,1. På 400 fritt hade Mary Kok och Szekely en hård uppgörelse. Tiderna resp. 5.17,2 och 5.19,7. Ada den Haan sam 200 bröst på fina 2.57,6. Eva Pajor (U) vann 100 m rygg på likaledes högklassiga 1.15,9. På samma sträcka med fjärilsim använde Voorbij (H) 1.17,6. Littomeretzky (U) var bara tiondelen sämre.

Artiklar för simsport

★ SVIKTAR *av limmad furu*
★ SVIKTMATTOR *av kokosgarn*
★ SVIKTANORDNINGAR
★ AVGRÄNSNINGSLINOR *med flöten för simbanor*
★ SIMDYNOR *av styrofor och gummi*
★ SIMSTÄNGER *av aluminium*
★ VATTENPOLOBOLLAR *i impregnerat läder*
★ LIVBOJAR *lagenliga av kork och styrofor*
★ RÄDDNINGSSTÄNGER
★ DJUPDYKNINGSSÄNKEN
★ LIVRÄDDNINGSATTRAPPER

IDROTTSMAGASINET

Birger Jarlsgatan 5 Stockholm Telefon växel 20 88 25

Vid hemkomsten simmade Littomeretzky 100 m fritt på fina 1.06,4, vilket ger Ungern en aning hopp om att kunna konkurrera med Australien i damernas 4×100 meter.

*

Kallt i vattnet var det — bara 16 grader — även vid senaste holländska dammönstringen. Tiderna blev också för holländska förhållanden skrala: Gastelaars 1.08,0 på 100 m fritt, de Korte 1.17,5 på 100 m rygg och Ada den Haan 3.00,1 på 200 m bröst.

Ungern

■ En polsk elittrupp gästade Budapest andra veckan i juni och gav prov på mycket god form, vilket varslar om att Sverige får mycket svårt att utkräva revansch för fjolårets nederlag i Warszawa vid landskampen i Varberg den 18—19 augusti. Tävlingarna ägde rum på 50-metersbana och gav följande bättre resultat:

Herrar: 100 m: Kadas 58,6, Mrczkowszky, Polen 58,8, Dobay 58,9, Till 59, 1. *100 m rygg:* Muller 1.08,1, Sambala, Polen 1.09,2. *200 m bröst:* Petrusewicz, Polen 2.43,7, Kunsagi 2.44,2, Fabian 2.44,6. *Damer: 200 m:* Sebö 2.32,3, Szulc 2.3,52 (polskt rekord). *100 m bröst:* Karpati 1.24,8, Jaskiewicz, Polen 1.25,8.

Italien

■ Det av exungraren Vertesy tränade italienska vattenpololaget vann i Trieste en landskamp mot Rumänien med 3—1.

USA

■ Chris von Saltza, den 12-åriga simmarflickan som är årets stora idrottsfynd i USA har svenskt påbrå. Christina Susan återfinnes t. o. m. i den svenska adelskalendern, där man också kan utläsa att hon tillhör den friherrliga ätten von Saltza, som naturaliserades och introducerades i vårt land på mitten av 1700-talet.

Släkten von Saltza härstammar ursprungligen från porslinsstaden Meissen i Sachsen och var känd sedan 1500-talets mitt. Den överflyttade till Estland i början på 1600-talet och kom därifrån till Sverige.

Nuvarande huvudman för ätten, den 45-årige keramikern Carl Anton Philip von Saltza, bosatt i Monterey i Kalifornien, är far till den nu aktuella rekordflickan.

Christina Susan, kort och gott kallad Chris, är född den 3 januari 1944 och har en halvannat år äldre syster Karen Lindsay. Hon är liksom föräldrarna amerikansk medborgare och hennes svenska adelsskap har givetvis inget att betyda, då det gäller exempelvis olympisk representation. Annars skulle Chris von Saltza tvivelsutan vara en ackvisition för det svenska simmarlandslaget.

12-årigen gjorde som typiskt är i USA ett direkt genombrott i storkonkurrensen genom att vinna två mästerskapslopp i Santa Clara under förra veckan. Hon satte samtidigt amerikanska rekord med 4.38,4 på 400 och 5.52,5 på 500 yards. Distanserna förekommer inte längre i världsrekordtabellen, där det internationella förbundet numera endast accepterar yardsdistanser som är direkt jämförbara med europeiska meterdistanser som t. ex. 220, 440 och 880 yards. Chris von Saltzas rekordsimningar har främst sitt stora intresse baserat på att tiderna underskrider danskan Ragnhild Hvegers, vilka en gång var officiella världsrekord.

Chris von Saltza torde dock vara en av världens absolut främsta medeldistanssimmerskor. Hennes tider på 400 och 500 yards motsvarar 5.05—5.06 på 400 meter. Hvegers världsrekord lyder på 5.00,1. Ungerskan ValerieGyenge vann den olympiska finalen i Helsingfors 1952 på 5.12,1 och den 16-åriga neptunnajaden Anita Hellström håller det svenska rekordet på 5.21,2.

I Waikiki — Hawais världsberömda simcentrum — nådde Al Wiggins 1.03,0 på 100 m fjäril, Bill Woolsey 2.07,7 på 200 m fritt.

Hänt i Helsingfors

Gösta Ölander utdelade vid Finska Simförbundets lunch för ledarna Svenska Simförbundets förtjänsttecken i förgyllt silver till Jöns Lindqvist, vice ordförande i Finska Simförbundet, samt silvermedaljen till Pekka Tillikainen och Vilho Nurmi, den senare skattmästare i Finska Simförbundet och den förre gammal simhoppare, bl. a. dubbel nordisk mästare, f. ö. de enda två gånger han besegrat just Gösta Ölander i deras många möten.

Två svenska VM-segrar i Holland

Det var en framgångsrik svensk simmartrupp som återvände från de militära VM-tävlingarna i Haag tisdagen den 10 juli. Ledaren för de fem aktiva storbadarna, kapten Ragnar Brügge, chefen för gymnastik- och idrottsskolan på Karlberg, var storbelåten med resultaten, som bl. a. inrymmer två individuella VM-segrar av tre möjliga i de tre rent militära stridssimningarna, nämligen för Sven-Gunnar Karlsson från Bråvalla flygflottilj (F 13) i livräddning och Curt Furberg från Norrlands trängregemente (T 3) i stridssimning.



MEDALJER, PLAKETTER
KLUBBMÄSTERSKAPSTECKEN
FÖRENINGSMÄRKEN
DELTAGAREMÄRKEN
Skissförslag fritt på begäran!

SPORRONG & CO

Kungsgatan 17 - Stockholm 7 - Telefon: 22 56 60

SVENSKA SIMFÖRBUNDET inbjuder till

SM i komb. höga hopp för herrar äger rum lördagen den 21/7 kl. 16.30 och damernas komb. höga hopp jämte SM i livräddning äger rum på söndagen den 22/7 kl. 14.00.

Samtidigt inbjudes till nationell tävling på

100 m frisim, herrar och damer
200 m bröstsim, herrar och damer
100 m ryggsim, herrar och damer
100 m fjärilsim, herrar.

Anmälan skall vara Lidköpings Gymnastik- och Simsällskap tillhanda senast den 19/7 1956.



Tyska Simförbundet har nu utökat antalet platser för Sveriges räkning vid det internationella träningslägret i Bad Kissingen, dit förut 5 svenskar inbjudits. Följande trupp har av Hoppkommittén uttagits: Gunnel Ageby, Anna-Stina Baidinger, Birte Hanson, Jan Engwall, Toivo Öhman samt instruktörerna Tage Lindström och Klas Dahlgren. Dessutom deltager på egen bekostnad Karin Céwe och Göran Lundqvist samt Märta och Gösta Ölander.

Ungerns hoppare har som synes av resultaten från Wien ryckt fram i den absoluta världstoppen. I Turin var en 4:e-plats i damernas svikt den enda utdelningen, men sedan dess har utvecklingen gått i rekordtempo, vilket till stor del kan förklaras av det intima samarbetet med de ryska hopparna. I år har den ungerska eliten redan hunnit med att ligga på träningsläger i Moskva under hela mars månad.

Engelska Simförbundet räknar med att sända 5 hoppare till Melbourne. I gengäld sparar man in på övriga utlandsresor under året. Engelsmännen deltog sålunda inte i Wien och kommer ej heller att sända någon trupp till Bad Kissingen.

Birte Hanson och Toivo Öhman har av Tjeckoslovakiska Simförbundet fått personlig inbjudan till internationella tävlingar i staden Dêcín den 27—29 juli. Bland övriga inbjudna märks de ungerska elithopparna.

Än så länge är inte akrobatiken allena saliggörande inom simhoppningen. Europamästaren Brener, som vid Moskvatävlingarna den 5—6 juni misslyckades med sin vansinnigt svåra sviktserie och blev slagen av Udalov, ställde upp med helt "normala" hopp vid landskampen mot Östtyskland i Leipzig en vecka senare. Resultatet blev en överlägsen seger på 166 poäng mot 159 för Udalov. Brener segrade även från 10 meter på 158 poäng, medan östtysken Ullrich, 3:a i Wien, överraskande kilade in sig på andraplatsen med 150 poäng. Damernas höga hopp blev som väntat en triumf för Karakaschjants, som för tredje tävlingen i följd fick 88 poäng.

Ytterligare en ny film finns snart att tillgå för hoppintresserade föreningar. Wien-tävlingarna under midsommaren filmades nämligen med Simförbundets 16 mm kamera. Filmen beräknas vara klar för premiärvisning vid juniorlägret i Mullsjö.

Danska Simförbundet har inbjudit Birte Hanson till tävlingar i Köpenhamn den 23 september. Meningen är att hon skall agera "måttstock" åt Wien-trean Hanna Laursen, som förmodligen får en Melbourne-biljett, om hon kan prestera en någorlunda jämn kamp med Birte från 10 meter.

Bende Velin, Danmarks bästa svikthopperska, torde ha slagit det absoluta rekordet för damer i fråga om "hårdhet". Hon har nämligen vid några tillfällen lyckats ta sig runt på 3½ volter framåt från 10 meter! Och dessutom från stående utgångsställning! Säkerligen den enda flicka i världen, som vågat sig på det konststycket. Tyska hoppet med 2½ volter är vardagsmat för henne.

Günther Mund, det 13-åriga "underbarnet" från Chile som ville ha en egen svikt vid London-OS 1948, kan numera räknas till världseliten i simhopp. Vid förra årets pan-amerikanska mästerskap placerade han sig som 5:a i konkurrens med USA:s och Mexicos bästa hoppare och genomför nu hela det mest avancerade programmet av "2½-Mollis-typen" från svikten. I början av augusti reser han till Ohio State University för finslipning inför Melbourne under den amerikanske OS-tränaren Mike Peppes ledning, vilket ordnats av pappa Mund, gruvmiljonär och gammal tysk mästerhoppare, som emigrerade till Chile på 30-talet.

Mike Peppe anser sig f. ö. enligt "Ohio State Monthly" aldrig ha haft så många goda hoppare som för närvarande. Detta vill inte säga så litet, när man betänker att han fått fram sådana storheter som Bruce Harlan, Miller Andersson och Bob Clotworthy, men hans nuvarande team, Don Harper, Frank Fraunfelter, Glenn Whitten och Fletcher Gilders är kanske ett strå vassare. Vid de amerikanska college mästerskapen i våras belade de nämligen de 4 första platserna i svikthopp från såväl 1 som 3 meter.

Hoppkommittén har uttagit följande elitdomare att tjänstgöra vid SM i Halmstad: Benno Andrén, Växjö, Per Cederblom, Göteborg, Harald Hansson, Göteborg, Lars Holmgren, Alvesta, Lars-Eric Weinås, Göteborg, och Märta Ölander, Stockholm.

Knut Lidén, SKG, skulle vara självskriven för Melbourne, om skämthopp ingick i OS-programmet. Vid "landskampen" i skämthopp mot Finland i Åbo den 1 juli segrade han överlägset på 83 poäng. Andraplatsen delades av Gunnar Johansson och Toivo Öhman på 78,5 poäng. Tredubbel svensk viktoria, således. Den gode "Knoppan" tog även hem segern vid motsvarande tävling i Helsingfors 1954 och är hittills obesegrad i grenen. Behållningen från Åbo-tävlingarna avser den finska simhopparklubben Härveli att använda för att själva betala en del av kostnaderna vid den hopplandskamp mellan Sverige och Finland, som förmodligen kommer att anordnas i Göteborg i slutet av september med S 02 som arrangör.

Juniorer i svikthopp har det förmodligen aldrig tidigare funnits så gott om i Sverige som just nu. Vem som är mest lovande är svårt att säga, men det skulle inte förvåna om lille Christer Sandstedt från Jönköping kommer att bli ett av de stora namnen på 1960-talet. Han är bara 10 år gammal men genomför redan en full SM-serie på 10 varierande hopp från lågsvikten. Säkerligen ett svenskt rekord i sitt slag.

T. Ö.

Sverige andra hoppnation vid "Lilla EM"

Birte 65 hundradelar från dubbelseger i Wien

Av Toivo Öhman

Sverige blev som bekant andra hoppnation vid EM i Turin för två år sedan, då vi fick fem finalplatser i hopp och därav 2 silver genom Birte Hanson. Det var därför inte utan en viss spänning vi nu for till Wien, där den första storinternationella drabbningen i hopp sedan Turin skulle gå den 23—24 juni. Skulle vi kunna hävda oss lika bra som sist? Hur skulle det vara att göra sin första utomlandstävling för året i ett så viktigt sammanhang? Det var många frågor vi ställde oss, vi fem som reste: Birte Hanson, Anna-Stina Baidinger, Gunnel Ageby, jag själv och ledaren Gösta Ölander.

Att tävlingarna gick utomhus fick vi sannerligen erfara. 15 grader i vattnet och inte ett dugg varmare i luften. Dessutom regn och kraftig blåst. Sällan har väl en dusch blivit så populär och så flitigt använd som badets enda varmdusch blev under dessa dagar. 32 hoppare från 8 nationer var församlade i Wien och hälften av dessa fanns alltid under duschen, där dock trivseln var minst lika stor som trängseln.

Badet, ja. Det förtjänar att nämnas speciellt. Det var nämligen inte det flotta Stadionbad i Prater-parken utan en nybyggd anläggning, som simklubben Union äger högst privat. Endast klubbmedlemmar äger tillträde till Union-Sportbad, som det heter. 100.000 kronor har hela kalaset kostat klubben. Man baxnar när man jämför med våra svenska byggnadskostnader, men så är österrikarna liksom tyskarna mera måna om det praktiska än om marmorväggar och mosaikkrusiduller. Union-Sportbad ligger mitt inne i Wien på en stor bakgård mellan vanliga bostadshus. Man blir minst sagt förvånad, när man från gatan går in i ett illa medfaret hus och helt plötsligt träffar på en hypermodern landbassäng med ljus botten och de mest effektiva skvalprännor jag någonsin sett. Minst en ½ meter djupa. Badet har sin alldeles speciella charm. För att exempelvis komma upp på 10-meterstrampolinen måste man klättra upp genom en taklucka och promenera över ett hustak, men trampolinen var utmärkt, när man väl kom fram till den.

Tävlingarna blev lyckosamma ur svensk synpunkt. Det största glädjeämnet var Birte Hanson, som nu har återfunnit sin gamla form efter en down-period under vinterhalvåret. Hennes rätta miljö är på stortävlingar, när det verkligen gäller något. Då trivs hon och då har hon en enastående förmåga att växa med uppgiften. Så även denna gång. Hon stod inte att hota i höga hopp utan slog hemmafavoriten och EM-trean Eva Pfarrhofer med 6 poäng efter en serie som var påfallande lik den i Moskva, om man bortser från sista hoppet. Det torde fortfarande endast vara europamästarinnan Karakaschjants som Birte "behöver" taga stryk av i Europa.

Trea blev Danmarks "coming girl" Hanna Laursen och sedan följe vår egen Gunnel Ageby, som än en gång visade att hon står sig gott i europeisk konkurrens trots sina relativt enkla hopp. I Turin var hon som bekant åtta.

Att Birte skulle vinna höga hopp var i och för sig ingen sensation, men att hon så när skulle taga hem segern på svikten, som hon praktiskt taget inte tränat från sedan i mars, det hade ingen väntat sig. Nu missade hon sitt specialhopp, baklänges huvudhopp med pik, och därmed segern med 65 hundradels poäng, men gjorde för övrigt utmärkt ifrån sig och gav ännu ett prov på sin förmåga att samla sig i de avgörande ögonblicken. Segrarinna blev som tippat ungerskan Zsagot med sin säkra men kantiga och ograciösa hoppning. Hon har dock ett helt hopp mer i svårighetsgrad än våra svenska flickor.

För Stintan gick det "som vanligt", hade jag så när sagt. Hon ledde programenligt då 6 hopp var avverkade, efter att ha hoppat strålande. Sedan kom valfria avdelningen och därmed de stora svårighetsgrader, som hon saknar. Zsagot, som vid det laget låg 9 poäng efter, tog på de 4 sista hoppen in 13 poäng, och slog således Stintan med 4 poäng. Birte, som låg 4 poäng efter, tog in 7 poäng och förvisade därmed Stintan till tredjeplatsen. I Moskva var det samma sak. Stintan ledde med 1 poäng men blev slagen med 15 poäng på de 4 sista hoppen av Tjumitjeva. I Turin likadant. Stintan låg 2:a efter 7 hopp men halkade ned på 7:e plats på de 3 sista hoppen. Det är hårt att vara svikthopperska nu för tiden. Man måste nästan ha lika svår serie som herrarna för att kunna hänga med. Hopp som vanlig baklänges volt och Mollbergare existerar knappast i internationella sammanhang numera.

Svikttävlingens största överraskning var trots allt inte någon av de tre nämnda. Det var den lilla östtyskan Brigitte Rentsch, som kan sägas personifiera utvecklingen inom den moderna hoppningen. Hon är bara 13 år gammal men gjorde utan att tveka hopp som 1½ baklänges volt och 1½ volt framåt med hel skruv. Och hon inte bara gjorde dem; hon gjorde dem tekniskt riktigt också! Ännu ett exempel på att "myten om de svåra hoppen" verkligen är en myt.

I herrarnas höga hopp blev det dubbelt ungerskt. Ferenc Siak visade sig vara fullt i klass med ryssarna och 11 poäng bättre än dessa om man jämför med Moskva-resultaten den 5—6 juni. Hans rotation i 3½ volter framåt har jag endast sett Capilla överträffa och hans mjuka och avspända skruvar var föredömliga. Inte alls så hårda och mekaniska som ryssarnas. Tvåan Joszef Gerlach, som sensationellt blev ungersk mästare i svikt, när vi besökte Budapest i december, var även han av världsklass. Hans långsmala kropp gör sig inte riktigt bra i de enkla hoppen, men han är desto bättre, när "cirkusen" börjar i andra avdelningen. Hans rotation framåt var om möjligt ännu snabbare än Siaks.

Den enda anmärkningen man skulle kunna rikta mot ungrarnas hoppning från 10 meter gäller nedslagstekniken. De försöker överflytta den amerikanska svikttekniken med armarna isär vid nedslaget till 10 meter, vilket gör att nedslagen blir tunga och stänker kraftigt även om hoppen går rakt i. Jag undrar om inte det gamla hederliga "greppet om tummen" kommer att stå sig gott även i fortsättningen, när det gäller höga hopp.

Östtysken Ullrich, som överraskande slog två ryssar i Leipzig en vecka tidigare, belade 3:eplatsen. En jämn och säker hoppare men litet fantasilös och tråkig att titta på. För övrigt nästan ensam om den gamla skruvtekniken från 10 meter.

Bad Kissingen-lägrets arbetsmyra nummer ett, Heinz Weissbart, blev näste man i protokollet. Själv gick jag 10 poäng

sämre än i Moskva och blev 5:a, samma som i Turin således, men i praktiken sämre, eftersom då även två ryssar var med. Som helhet hade jag en mellandag och det var framför allt dubbelskruven som "spökade". Nordiske mästaren Vassenius blev 7:a medan Helsingfors-sensationen Rehnman endast kom 9:a bland de 11 deltagarna.

I svikthopp för herrar var utgången given på förhand. Ingen kunde ens komma i närheten av ungrarna som tog hem dubbelsegern i samma ordning som på 10 meter. Här är ryssarna en bra bit längre komna, men det torde å andra sidan heller inte finnas några andra i Europa, som kan taga ungrarnas skalp. EM-femman Oertel kom 3:a i tävlingen, där ingen svensk startade.

Sammanlagt låg Ungern och Sverige i en klass för sig. Ungern fick 34 poäng och Sverige 22, medan ingen av de övriga nationerna kom över 10 poäng. Vi hade alltså i stort sett hållit ställningen från Turin och fått nyttiga erfarenheter för den fortsatta OS-träningen, även om tävlingarna kom i tidigaste laget på säsongen.

Sist på programmet stod prisutdelning och en hoppuppvisning. Birte Hanson fick hederspriset som bästa kvinnliga hopperska och Ferenc Siak fick samma pris på herrsidan. I den avslutande uppvisningen bjöd ungrarna på sådana smakbitar som handstående med dubbel volt och 3½ volter framåt i par.

Bedömningen i Wien var utmärkt, men så satt det också enbart renodlade specialister på domarplatserna. Bl. a. de tre europamästarna från 1930-talet Olga Jensch, Sepp Staudinger och Erhard Weiss. Man frågar sig när FINA och dess hoppkommitté kommer så långt att de tar ut domarna vid EM och OS efter samma princip. Den domare, som dömer perfekt utan att själv ha varit aktiv i grenen, är ännu inte född.

Förutom tävlingarna bjöd Wien-vistelsen inte på så mycket den här gången. Därtill var tiden för knapp. Vi hann dock med ett besök på Operan, där man gav en underbar föreställning av "Leendets land" med Per Grundén. Så hyllad som han där blev har jag svårt att tänka mig att han någonsin blivit hemma i Sverige. Han är hela Wiens gunstling för närvarande.

Efter en oförglömlig avslutningsfest för alla hopparna på Grinzing var det så bara att jäkta hem igen för direkt vidarebefordran till finska landskampen i Helsingfors.

Idén med dessa hopplandskamper skapades av Hanns Kefer, som anordnade den första 1953 i Regensburg. De har redan hunnit bli något av ett begrepp inom europeisk hoppning, och österrikarna har förklarat sig villiga att eventuellt stå som arrangörer även för nästa års hopplandskamp. Men nog vore det väl skam, om vi inte snart skulle orka med ett initiativ i den riktningen här i Norden också. Det behöver inte bli så dyrbart om man inbjuder på samma förnuftiga vis som österrikarna och tyskarna: man betalar uppehället och låter gästerna själva svara för resan. Tyvärr har vi ju inte en enda landbassäng med perfekta hoppanordningar utomhus i Sverige, men skulle inte Valhalla-badet i Göteborg passa utmärkt för 1958 års hopplandskamp? Eller hinner någon av de förnämliga utomhusanläggningarna i Oslo eller Helsingfors före?

Resultat:

Svikthopp, damer, 1) Irene Zsagot, Ungern 122,03, 2) Birte Hanson, Sverige 121,38, 3) Anna-Stina Baidinger, Sverige 118,24, 4) Heidi Jensch, Öst-Tyskland 114,65, 5) Susanne Richter, Väst-Tyskland 110,64, 6) Bende Velin, Danmark 108,20.

Höga hopp, damer: 1) Birte Hanson, Sverige 81,01, 2) Eva Pfarrhofer, Österrike 75,40, 3) Hanna Laursen, Danmark 73,01, 4) Gunnel Ageby, Sverige 65,12, 5) Bende Velin, Danmark 60,52, 6) Birgitte Retsch, Öst-Tyskland 56,85.

Svikthopp, herrar: 1) Ferenc Siak, Ungern 154,05, 2) Joszef Gerlach, Ungern 147,72, 3) Rudi Oertel, Öst-Tyskland 140,90, 4) Istvan Bacskai, Ungern 136,43, 5) Helge Vasenius, Finland 129,90, 6) Dieter Schumm, Väst-Tyskland 127,98.

Höga hopp, herrar: 1) Ferenc Siak, Ungern 163,58, 2) Joszef Gerlach, Ungern 152,08, 3) Joachim Ullrich, Öst-Tyskland 142,37, 4) Heinz Weisbarth, Väst-Tyskland 135,63, 5) Toivo Öhman, Sverige 132,13, 6) Helge Vasenius, Finland 126,67.

Forts. fr. sid. 4.

200 m bröstsim damer: 1) Pirkko Murtoniemi, F 3.08,0, 2) Gun-Britt Mellberg, S 3.08,0, 3) Kielo Suomela, F 3.10,4, 4) Kerstin Pettersson, S 3.12,2.

Svikthopp herrar. 1) Helge Wasenius, F 140,34, 2) Svante Johansson, S 139,05, 3) Gunnar Johansson, S 129,44, 4) Olli Heinonen, F 112,67.

100 m ryggsim damer. 1) Margareta Westeson, S 1.19,0, 2) Marjatta Railio, F 1.20,0, 3) Monica Krook, S 1.22,8, 4) Viripi Lehmuksela, F 1.28,1.

200 m bröstsim herrar: 1) Sven Gunnar Karlsson, S 2.50,0, 2) Pekka Lairola, F 2.50,8, 3) Lennart Brock, S 2.51,7, 4) Urpo Sirén, F 2.54,6.

Svikthopp damer: 1) Birte Hanson, S 127,82, 2) Raili Hoviniemi, F 102,28, 3) Carita Fredriksson, F 98,60, 4) Majli Larsson, S 94,66.

100 m ryggsim herrar: 1) Hans Andersson, S 1.10,4, 2) Sven-Olof Grenner, F 1.13,0, 3) Runo Romell, S 1.14,7, 4) Gustaf Bredenberg, F 1.16,3.

400 m fritt herrar: 1) Karri Käyhko, F 4.55,2, 2) Per-Olof Eriksson, S 4.55,2, 3) Rolf Junefelt, S 5.00,3, 4) Juhani Karras, F 5.23,2.

4×100 m medley, damer: 1) Sverige 5.23,8 (Margareta Westeson, Gun-Britt Mellberg, Birgitta Lundqvist, Kate Jobson), 2) Finland 5.45,4.

100 m fritt herrar: 1) Karri Käyhko, F 58,9, 2) Hans Lindström, S 1.00,2, 3) Lennart Brock, S 1.00,4, 4) Pentti Paatsalo, F 1.00,4.

400 m fritt damer: 1) Anita Hellström, S 5.21,2, 2) Karin Larsson, S 5.30,7, 3) Marjatta Railio, F 5.44,2, 4) Terttu Järvinen, F 5.45,2.

Höga hopp, herrar: 1) Einar Rehnman, F 145,71, 2) Toivo Öhman, S 135,71, 3) Helge Wasenius, F 134,40, 4) Knut Linden, S 127,14.

4×100 m medley herrar, 1) Sverige (Hans Andersson, Rolf Junefelt, Bo Larsson, Hans Lindström) 4.33,9, 2) Finland (Sven-Olof Grenner, Pekka Lairola, Harry Holman, Karri Käyhkö) 4.49,2.

*

I den officiella resultatlistan befanns att Sverige haft en hoppdomare vid namn Tage Svansson, vilket namn genast accepterades av hela truppen på allas vår Tage Svanberg. Denne fick med två timmars varsel skrapa ihop en tandborste och annat nödvändigt för att remplacera Tage Lindström, som på avresedagens morgon lämnade återbud.

*

Den äkta finska bastun fick vi pröva. En av de flitigaste i bastun var Martin Lundén, som tidigt på söndagsmorgonen konstaterade att han varit inte mindre än nio gånger i bastun under lördagen och spenderat nära nog 6 timmar därstädes. Trots detta såg man fortfarande vem han var.

Norrahammars nya friluftsbad invigt

Precis lagom till säsongens början

Det fina vädret har redan lockat många till ett dopp i de småländska insjöarna och vid Åsasjön i Norrahammar är badsäsongen redan igång. Precis lagom till säsongens början stod också det nya simbadet, som uppförts under den gångna vintern, färdigt. Det är en mycket förnämlig och trevlig anläggning byggnadsfirman Eric Ekblad, Norrahammar uppfört efter de ritningar som uppgjorts av Byggnadstekniska byrån, Jönköping och med Boreslav Waniorek som närmast ansvarig och tabergsådalens innevånare är att gratulera till det nya och trivsamma simbadet.

Anläggningen ligger på samma plats som det gamla simbadet och består av hopptorn samt simbryggor. Det smäckra hopptornet, vilket ligger till vänster sett från stranden, är helt uppfört i betong och har fyra hoppavsatser på 3, 5, 7,5 och 10 m samt med 2 reglerbara sviktar på 1 och 3 meters höjd över vatnet. Hoppavsatserna är riktade in mot simbanan så att publiken får således se hopparna i profil. Den mörka skogen på andra sidan sjön utgör en effektfull bakgrund till hopptornets vackra silhuett. Simbryggorna är lagda på ett underlag av betongpelare och betongbalkar med överdelen av impregnerade plankor. Avståndet mellan de utåt sjön lagda bryggorna är 25 meter och plats finnes för 6 simbanor med två meters bredd. innanför den parallellt med stranden gående bryggan finns bassäng med grunt vatten där de mindre barnen kan hålla till och som även är avsedd för simundervisningen. Genom ett plankskydd på insidan av den längsgående bryggan hindras barnen att komma under densamma och ut på djupt vatten. De utåtgående bryggorna är 2 och den längsgående bryggan är 3 meter breda. Kostnaden för anläggningen går löst på cirka 45.000 kronor och har uppförts i Norrahammars köpings regi. Byggnadsfirman Eric Ekblad har för sitt arbete och material erhållit cirka 32.000 kronor och köpingen har släppt till betongpelarna och betongbalkarna. Från Månsarps kommun har beviljats 5.000 kronor och dessutom har anslag sökts från Riksidrottsförbundet och Statens Friluftsnämnd, vilka ansökningar dock ännu ej slutbehandlats,

— Det är ju en sedan lång tid tillbaka aktuell fråga som nu blivit löst, säger hr Harald Osbäck, ordförande i den kommunala idrotts- och friluftskommittén, när vi interpellerar honom om den nya simbadanläggningen. De gamla bryggorna var ju alltför bristfälliga och det kostade en hel del pengar att varje år tvingas reparera dem och därför är det ju bara bra att vi nu fått en så gedigen och ändamålsenlig anläggning. Jag hoppas att det ska bli möjligt att fullfölja de planer, som framlagts beträffande den ytterligare planeringen och iordningsställandet av badplatsen samt att allmänheten flitigt kommer att utnyttja möjligheterna till stärkande friluftsbad och dessutom vinnlägger sig om att anläggningen förblir i ett sådant skick, att de kommer att trivas med den.

— Vi är givetvis mycket glada och tacksamma för den nya och ändamålsenliga anläggningen, säger ordföranden i Norrahammars Gymnastik- och Idrottssällskap, hr Carl-Eric Jarnegren. Vår förening är ju den som har simsport på sitt program, tyvärr har det ju varit dåligt beställt med den aktiva simsporten men med det nya simbadet bör det väl finnas möjlighet att få bättre fart på den grenen. Simundervisningen har ju tidigare rönt ett mycket stort intresse och intresset bör väl öka ytterligare under de nuvarande förhållandena och genom hopptornets tillkomst finns det ju möjlighet att avlägga samtliga prov för en del simmarmärken, vilket inte var möjligt förut, då hopptorn saknades.



Norrahammars nya friluftsbad — Åsasjöbadet — under invigningstävlingarna.

Invigningen av Åsasjöbadet ägde rum den 20 juni i Norrahammars GIS regi. Riksdagsman Harald Almgren, Norrahammar invigningstalade och bortemot 1000-talet åskådare fingo sedan se simmare från Jönköping och andra platser, med Rolf Junefelt och Rolf Friberg i spetsen samt svenska mästaren i hopp, Gunnar Johansson m. fl., i aktion.

Gårick.

Tävlingskalender

Juli

21—22 Lidköping: SM, kombinerade höga hopp och livräddning
22 Eskilstuna: JDM
27—29 Dêcín, Tjeckoslovakien: Internationella hopptävlingar
28—29 Östersund: Norrländska Simmästerskapen
28—29 Katrineholm: SDM
29—30 Helsingfors: Internationella jubileumstävlingar

Augusti

1 Stockholm: Hellas nationella tävlingar
4— 5 Orsa: DM-polo
3— 5 Halmstad: SM i simning (Stora)
7—16 Bad Kissingen: Internationellt simhopparläger
8 Falun: Landskapsmatch i polo Dalarna—Gästrikland
11—12 Hedemora: DM i simning
18—19 Varberg: Landskamp mot Polen
19 Stockholm: Ängbys nationella tävlingar, Hellas dito
25—26 Danmark: Nordiska Juniormästerskapen
26 Kalmar: "Kvarnholmen Runt".

September

8— 9 Stockholm: Junior-SM (inomhus)
14 Eskilstuna: DM livräddning och polo
29—30 Stockholm: Damlandskamp mot Finland
30 Stockholm: DM i komb. höga hopp

Oktober

7 Stockholm: Neptuns internationella tävlingar

November

11 Stockholm: SKK:s 10-manna

December

2 Stockholm: Neptuns 50-manna

Segerrik poloturné för Ungdomslandslaget

En käpp i hjulet blev det för Ungdomslandslagets poloturné i Nordtyskland. Från början var det meningen att det skulle spelas fem matcher under tiden den 24—30 juni, men sedan man spelat i Hamburg, Hannover och Hildesheim meddelades att det blott var 12—13 grader i vattnet i Hamn och Wuppertal där de två resterande matcherna skulle spelas, varför turnén måste avbrytas. Arrangörerna, vilka beklagade den uppkomna situationen, utlovade dock att inbjuda till nytt besök i augusti månad på för Sverige lämpligt dato och att vi då skulle få spela sex matcher på sju dagar om vi så önskade.

Det blev seger för ungdomslandslaget i samtliga tre matcherna som spelades och i tur och ordning besegrades Poseidon, Hamburg, med 3—2, Hannover SV med 7—0 och Hildesheim 99 med 7—2. Varför inledningen blev så blygsam var nog mest beroende på att matchtiden blott var 2×15 minuter icke effektiv speltid. Laget i denna match hade följande sammansättning: C. Lindgren, G. Arnsand, L. O. Nilsson, B. Branelius, B. Hamrin, K. G. Pettersson och B. Karlsson. I matchen mot Hannover SV hade C. Lindgren och K. G. Pettersson utbytts mot S. Sjögren och T. Synnerholm. Hamrin spelade i denna kombination center på vilken plats han gjorde ett mycket gott intryck och kanske är den center Sverige söker f. n. Genom att han kan skjuta med såväl vänster som höger hand är han mycket målfarlig och flyter betydligt bättre in på den platsen än på en ytter. I den avslutande matchen mot Hildesheim 99 fick B. Hamrin, L. O. Nilsson och S. Sjögren vila. Laget hade följande utseende: C. Lindgren, G. Arnsand, B. Pernold, B. Branelius, B. Karlsson, K. G. Pettersson och T Synnerholm. Målgörare under turnén voro: B. Hamrin 7, B. Karlsson 4, K. G. Pettersson 2, B. Branelius 2 och T. Synnerholm 2.

Laget imponerade och får det lite mera rutin och teknik finns det ingen anledning att se mörkt på framtiden. Den klart lysande stjärnan var Björn Branelius, en spelare av internationell klass som skötte sin uppgift som kapten för laget på ett föredömligt sätt. Även de övriga spelarna gjorde goda insatser. I den tyska pressen fick den svenska polotruppen mycket rosor för bl. a. sin simsnabbhet och goda kondition.

Stig Ohlsson.

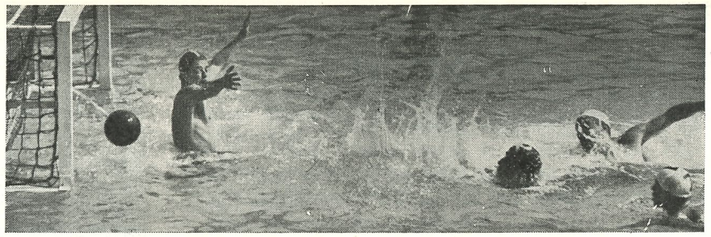

POLOAKTUELLT

Ungern vann Landslagspolo

En landslagsturnering i vattenpolo mellan Italien, Ungern, Ryssland, Tyskland och Rumänien har hållits i Neapel. Förstaplatsen och "Il trofeo Ricciardi" hemfördes av Ungern, som dock i sista matchen besegrades av Italien med 2—1.

Slutställningen blev:

Ungern	4	3	0	1	15— 8	6
Ryssland	4	3	0	1	16—12	6
Italien	4	2	1	1	13—10	5
Tyskland	4	1	0	3	8—17	2
Rumänien	4	0	1	3	9—12	1

Sommarens Seriepolo

På grund av att vattentemperaturen underskridit 16 grader C har polokommittén måst inställa en del matcher. Div. I: 30/6 NKK—Ran. Div. II södra: 27/6 Landskrona—Trelleborg, 1/7 Jönköping—Trelleborg och 8/7 Landskrona—Eskilstuna. Div. II norra: Österby SS har dragit sig ur serien, 8/7 Sirius—SKK.

Resultat av spelade matcher t. o. m. 8/7:

Div. I

Hellas—Ran	6—3
Elfsborg—Polisen	3—4
Tunafors—Neptun	5—2
Neptun—Elfsborg	2—2
Hellas—Elfsborg	6—2

Div. II norra

Västerås—Sirius	13—2
Karlstad—Falun	3—2
Västerås—Karlstad	10—0
Falun—Hofors	3—7
Uppsala—Västerås	1—10
Falun—SKK	5—7
Karlstad—Hofors	4—8

Div. II södra

Karlskrona—Göteborg	0—8
Göteborg—Jönköping	7—4
Växjö—Karlskrona	6—3
Nässjö—Eskilstuna	5—5
Växjö—Göteborg	5—3

INBJUDAN TILL NORRLÄNDSKA SIMMÄSTERSKAPEN

På uppdrag av Svenska Simförbundet inbjudes härmed till Norrländska simmästerskapen i Önsjöbadet lördagen och söndagen den 28—29 juli 1956 kl. 16.00 och 13.00 resp. dagar i följande grenar:

1. Lagsim 4×100 m medley, herrar
2. Lagsim 4×100 m medley, damer
3. 100 m frisim, herrar
4. 100 m frisim, damer
5. 400 m frisim, herrar
6. 400 m frisim, damer
7. 200 m bröstsim, herrar
8. 200 m bröstsim, damer
9. 100 m fjärilsim, herrar
10. 100 m fjärilsim, damer
11. 100 m ryggsim, herrar
12. 100 m ryggsim, damer
13. Komb. höga hopp, herrar
14. Komb. höga hopp, damer

400 m frisim herrar och damer avhålles på lördagen den 28 juli kl. 16.00.

Eventuella försökstävlingar hålles på tävlingsdagen kl. 10.00.

Anmälningarna skall vara Gunnar Backlund, Rådhusgatan 39, *Östersund*, tillhanda senast lördagen den 21 juli 1956. I anmälan uppgives bästa under året uppnådda tid på resp. distans. Samtidigt önskas, att föreningarna anmäler sådana funktionärer och domare vilka ämna övervara tävlingarna och äro villiga att tjänstgöra.

Startavgifterna kr. 2:— per deltagare och gren samt kr. 3:— per lag torde insättas på Östersunds Simsällskaps postgiro 27 07 81.

I resebidrag erhåller varje distrikt fri andraklass järnvägsresa tur och retur hemorten för tre deltagare.

De som önska logi måste anmäla sina önskemål senast den 20 juli 1956 till ovanstående adress.

Förfrågningar angående tävlingarna m. m. kunna göras hos Badmästaren Ola Byström, Badhuset, *Östersund*, alla dagar kl. 12.00—15.00, telefon 103 50.

AFFÄRSTRYCK, STHLM. 1956

MEDDELANDEN FRÅN
SVENSKA SIMFÖRBUNDET

8

15 AUGUSTI · 1956
ÅRGÅNG 11

Simsport

Landsorten dominerade Sim-SM

Kate och Birgitta rekordflickor

Av Stig Ohlsson

Halmstad i augusti.

Det 58:e svenska mästerskapet i simning blev en såväl sportslig som publik succé för vårt lands simsport. Tävlingarna avverkades i Halmstads Simstadion i veckoskiftet 3—5 augusti, inför tre fullsatta finalföreställningar. För de perfekta arrangemangen av årets mästerskap svarade Simklubben Laxen. Tre svenska rekord noterades — på två distanser — och i båda fallen var det våra just nu så duktiga najader som svarade för rekordslagningen. Före mästerskapen var det en del gnissel om att SM-bassängen i Halmstad var för mörk och svårsimmad. Det ansågs som felaktigt att tävlingarna skulle gälla som landslagsuttagning mot Polen och OS-kval. De mästare som korades — jämte många andra deltagare — gav dock belägg för att bassängen inte lade hinder i vägen för de klassiska tiderna.

ör rekorden svarade vårt lands — genom tiderna — snabbaste sprintersimmerska Kate Jobson, Varberg, som i finalen på 100 m frisim för damer noterade ypperliga 1.06,4, som gav hallandsflickan sitt första riktiga individuella SM-tecken. Av bara farten simmade sedan hennes två svåraste konkurrenter även på goda tider — fem flickor i täten under 1.11,0. Som en jämnförelse kan nämnas att i Harnäs förra året underskred blott två denna tid. I samband med Kate Jobsons fina mästerskapsnotering kan tilläggas att hon erövrade det ståtliga pris — silverpokal — som Lars Erik Weinås uppsatt, till den flicka som först underskred 1.07 på distansen. I rekordtagen var även Birgitta Lundqvist, som på 100 m fjärilsim sänkte rekordet på distansen två gånger. Först i försöken till 1.19,3 och sedan i finalen till 1.19,1. Med tanke på att Birgitta samma dag hade ett ansträngande lagkappsimningsprogram kommer nog den tiden att förbättras ytterligare — låt oss tippa att så blir fallet redan i landskampen mot polackerna.

å herrsidan behöver man inte heller skämmas — trots att rekorden lyste med sin frånvaro — och främst tänker man då på "skånepågen" Håkan Westesson, som i år hemförde segern på såväl 100 som 200 m frisim. Håkan är känd som en kämpe av renaste vatten och det gav han även SM-publiken i Halmstad svart på vitt på. Hans segrartid på 100 m 58,8 är personligt rekord för Håkan på 50-metersbana. I 25-metersbassäng — inomhus i Bremen — har han noterat 1/10 bättre. Fjolårsmästaren Hans Lindström kunde inte, som väntat, bjuda den nye mästaren något motstånd, tillägger man

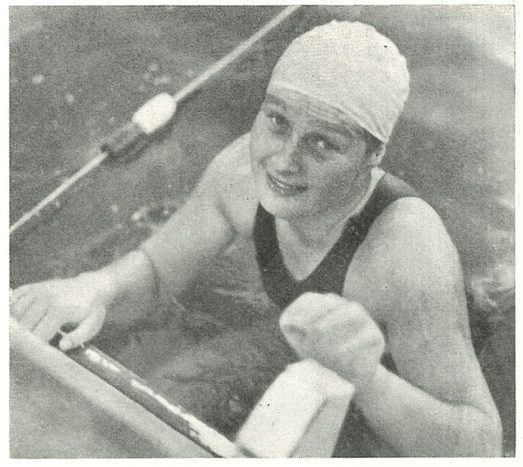

En glad och lycklig Birgitta Lundqvist lämnar SM-baljan efter att ha underskridit svenska rekordet på 100 m fjärilsim i såväl försöken som finalen.