Segerrik poloturné för Ungdomslandslaget

En käpp i hjulet blev det för Ungdomslandslagets poloturné i Nordtyskland. Från början var det meningen att det skulle spelas fem matcher under tiden den 24—30 juni, men sedan man spelat i Hamburg, Hannover och Hildesheim meddelades att det blott var 12—13 grader i vattnet i Hamn och Wuppertal där de två resterande matcherna skulle spelas, varför turnén måste avbrytas. Arrangörerna, vilka beklagade den uppkomna situationen, utlovade dock att inbjuda till nytt besök i augusti månad på för Sverige lämpligt datou och att vi då skulle få spela sex matcher på sju dagar om vi så önskade.

Det blev seger för ungdomslandslaget i samtliga tre matcherna som spelades och i tur och ordning besegrades Poseidon, Hamburg, med 3—2, Hannover SV med 7—0 och Hildesheim 99 med 7—2. Varför inledningen blev så blygsam var nog mest beroende på att matchtiden blott var 2×15 minuter icke effektiv speltid. Laget i denna match hade följande sammansättning: C. Lindgren, G. Arnsand, L. O. Nilsson, B. Branelius, B. Hamrin, K. G. Pettersson och B. Karlsson. I matchen mot Hannover SV hade C. Lindgren och K. G. Pettersson utbytts mot S. Sjögren och T. Synnerholm. Hamrin spelade i denna kombination center på vilken plats han gjorde ett mycket gott intryck och kanske är den center Sverige söker f. n. Genom att han kan skjuta med såväl vänster som höger hand är han mycket målfarlig och flyter betydligt bättre in på den platsen än på en ytter. I den avslutande matchen mot Hildesheim 99 fick B. Hamrin, L. O. Nilsson och S. Sjögren vila. Laget hade följande utseende: C. Lindgren, G. Arnsand, B. Pernold, B. Branelius, B. Karlsson, K. G. Pettersson och T Synnerholm. Målgörare under turnén voro: B. Hamrin 7, B. Karlsson 4, K. G. Pettersson 2, B. Branelius 2 och T. Synnerholm 2.

Laget imponerade och får det lite mera rutin och teknik finns det ingen anledning att se mörkt på framtiden. Den klart lysande stjärnan var Björn Branelius, en spelare av internationell klass som skötte sin uppgift som kapten för laget på ett föredömligt sätt. Även de övriga spelarna gjorde goda insatser. I den tyska pressen fick den svenska polotruppen mycket rosor för bl. a. sin simsnabbhet och goda kondition.

Stig Ohlsson.

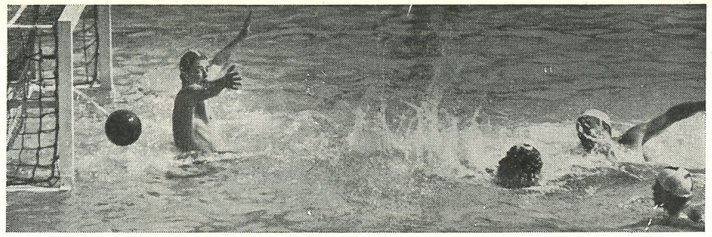

POLOAKTUELLT

Ungern vann Landslagspolo

En landslagsturnering i vattenpolo mellan Italien, Ungern, Ryssland, Tyskland och Rumänien har hållits i Neapel. Förstaplatsen och "Il trofeo Ricciardi" hemfördes av Ungern, som dock i sista matchen besegrades av Italien med 2—1.

Slutställningen blev:

Ungern	4	3	0	1	15— 8 6
Ryssland	4	3	0	1	16—12 6
Italien	4	2	1	1	13—10 5
Tyskland	4	1	0	3	8—17 2
Rumänien	4	0	1	3	9—12 1

Sommarens Seriepolo

På grund av att vattentemperaturen underskridit 16 grader C har polokommittén måst inställa en del matcher. Div. I: 30/6 NKK—Ran. Div. II södra: 27/6 Landskrona—Trelleborg, 1/7 Jönköping—Trelleborg och 8/7 Landskrona—Eskilstuna. Div. II norra: Österby SS har dragit sig ur serien, 8/7 Sirius—SKK.

Resultat av spelade matcher t. o. m. 8/7:

Div. I

Hellas—Ran	6—3
Elfsborg—Polisen	3—4
Tunafors—Neptun	5—2
Neptun—Elfsborg	2—2
Hellas—Elfsborg	6—2

Div. II norra

Västerås—Sirius	13—2
Karlstad—Falun	3—2
Västerås—Karlstad	10—0
Falun—Hofors	3—7
Uppsala—Västerås	1—10
Falun—SKK	5—7
Karlstad—Hofors	4—8

Div. II södra

Karlskrona—Göteborg	0—8
Göteborg—Jönköping	7—4
Växjö—Karlskrona	6—3
Nässjö—Eskilstuna	5—5
Växjö—Göteborg	5—3

INBJUDAN TILL NORRLÄNDSKA SIMMÄSTERSKAPEN

På uppdrag av Svenska Simförbundet inbjudes härmed till Norrländska simmästerskapen i Önsjöbadet lördagen och söndagen den 28—29 juli 1956 kl. 16.00 och 13.00 resp. dagar i följande grenar:

1. Lagsim 4×100 m medley, herrar
2. Lagsim 4×100 m medley, damer
3. 100 m frisim, herrar
4. 100 m frisim, damer
5. 400 m frisim, herrar
6. 400 m frisim, damer
7. 200 m bröstsim, herrar
8. 200 m bröstsim, damer
9. 100 m fjärilsim, herrar
10. 100 m fjärilsim, damer
11. 100 m ryggsim, herrar
12. 100 m ryggsim, damer
13. Komb. höga hopp, herrar
14. Komb. höga hopp, damer

400 m frisim herrar och damer avhålles på lördagen den 28 juli kl. 16.00.

Eventuella försökstävlingar hålles på tävlingsdagen kl. 10.00.

Anmälningarna skall vara Gunnar Backlund, Rådhusgatan 39, *Östersund*, tillhanda senast lördagen den 21 juli 1956. I anmälan uppgives bästa under året uppnådda tid på resp. distans. Samtidigt önskas, att föreningarna anmäler sådana funktionärer och domare vilka ämna övervara tävlingarna och äro villiga att tjänstgöra.

Startavgifterna kr. 2:— per deltagare och gren samt kr. 3:— per lag torde insättas på Östersunds Simsällskaps postgiro 27 07 81.

I resebidrag erhåller varje distrikt fri andraklass järnvägsresa tur och retur hemorten för tre deltagare.

De som önska logi måste anmäla sina önskemål senast den 20 juli 1956 till ovanstående adress.

Förfrågningar angående tävlingarna m. m. kunna göras hos Badmästaren Ola Byström, Badhuset, *Östersund*, alla dagar kl. 12.00—15.00, telefon 103 50.

AFFÄRSTRYCK, STHLM. 1956

MEDDELANDEN FRÅN
SVENSKA SIMFÖRBUNDET

8

15 AUGUSTI · 1956
ÅRGÅNG 11

Simsport

Landsorten dominerade Sim-SM

Kate och Birgitta rekordflickor

Av Stig Ohlsson

Halmstad i augusti.

Det 58:e svenska mästerskapet i simning blev en såväl sportslig som publik succé för vårt lands simsport. Tävlingarna avverkades i Halmstads Simstadion i veckoskiftet 3—5 augusti, inför tre fullsatta finalföreställningar. För de perfekta arrangemangen av årets mästerskap svarade Simklubben Laxen. Tre svenska rekord noterades — på två distanser — och i båda fallen var det våra just nu så duktiga najader som svarade för rekordslagningen. Före mästerskapen var det en del gnissel om att SM-bassängen i Halmstad var för mörk och svårsimmad. Det ansågs som felaktigt att tävlingarna skulle gälla som landslagsuttagning mot Polen och OS-kval. De mästare som korades — jämte många andra deltagare — gav dock belägg för att bassängen inte lade hinder i vägen för de klassiska tiderna.

ör rekorden svarade vårt lands — genom tiderna — snabbaste sprintersimmerska Kate Jobson, Varberg, som i finalen på 100 m frisim för damer noterade ypperliga 1.06,4, som gav hallandsflickan sitt första riktiga individuella SM-tecken. Av bara farten simmade sedan hennes två svåraste konkurrenter även på goda tider — fem flickor i täten under 1.11,0. Som en jämnförelse kan nämnas att i Harnäs förra året underskred blott två denna tid. I samband med Kate Jobsons fina mästerskapsnotering kan tilläggas att hon erövrade det ståtliga pris — silverpokal — som Lars Erik Weinås uppsatt, till den flicka som först underskred 1.07 på distansen. I rekordtagen var även Birgitta Lundqvist, som på 100 m fjärilsim sänkte rekordet på distansen två gånger. Först i försöken till 1.19,3 och sedan i finalen till 1.19,1. Med tanke på att Birgitta samma dag hade ett ansträngande lagkappsimningsprogram kommer nog den tiden att förbättras ytterligare — låt oss tippa att så blir fallet redan i landskampen mot polackerna.

å herrsidan behöver man inte heller skämmas — trots att rekorden lyste med sin frånvaro — och främst tänker man då på "skånepågen" Håkan Westesson, som i år hemförde segern på såväl 100 som 200 m frisim. Håkan är känd som en kämpe av renaste vatten och det gav han även SM-publiken i Halmstad svart på vitt på. Hans segrartid på 100 m 58,8 är personligt rekord för Håkan på 50-metersbana. I 25-metersbassäng — inomhus i Bremen — har han noterat 1/10 bättre. Fjolårsmästaren Hans Lindström kunde inte, som väntat, bjuda den nye mästaren något motstånd, tillägger man

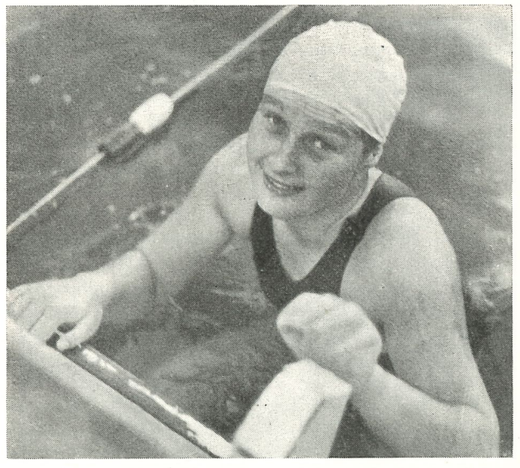

En glad och lycklig Birgitta Lundqvist lämnar SM-baljan efter att ha underskridit svenska rekordet på 100 m fjärilsim i såväl försöken som finalen.

SIMSPORT

MEDDELANDEN FRÅN
SVENSKA SIMFÖRBUNDET
SVEAVÄGEN 29 · STOCKHOLM
POSTGIRO: 524 94

Nr 8 • 1956 • Årgång 11

Ansv. utg.
SIGFRID HEYNER
Redaktör:
STIG OHLSSON
Redaktionskommitté:
HENRY RUNSTRÖMER
Telefon:
REDAKTÖREN 51 69 99
ANNONSER OCH
KUNGÖRELSER 10 63 92
Prenumerationspris: kr. 6: – halvår kr. 3: – för 1956
Nästa nummer utkommer omkr. 15 september

sedan att sprintermästaren Göran Larsson icke ställde upp på distansen förstår man hur överlägsen Håkan var.

Ett farligt hot var dock norrlänningen Rolf Olander, som numera går in för frisim efter att tidigare ha erövrat sina största lagrar som ryggsimmare, vilken placerade sig närmast Håkan på 100 m frisim med goda 59,0. Gubben i lådan var annars Arne Hedén från Elfsborg, som överraskande belade tredjeplatsen. Hedén klockades för nytt personligt rekord 59,9 och har därmed tagit steget in i giganternas skara — underskred minuten. En herre med färg var också S 02:aren Willy Hemlin, som i överlägsen stil vann sin specialdistans 1500 meter fritt. Förra året var denna gren den mest rafflande på SM-programmet. Nu var dock Willy sina konkurrenter allt för överlägsen för att det skulle bli något raffel, det hade behövts en "Petter" Östrand i form för att bjuda Willy något motstånd. I långdistansloppet bör det ges en eloge åt två morgondagare: Lars Wolmsten, Hellas och Glenn Pettersson, Uppsala, vilka överraskande placerade sig på respektive fjärde och femte plats — vad månde bliva av dessa ungdomar? För att fortsätta med överraskningar bör Peter Bergengren från Skellefteå omnämnas, som vid årets mästerskap fick sitt stora genombrott.

Som alltid när det avverkas tävlingar av SM-format är det lätt att man glömmer bort någon deltagares goda insats, men för att denna skara skall bli så liten som möjligt bör i sammanhanget nämnas:

- *att Karin Larsson, Ran — inledningsdagen — gjorde en helhjärtad insats på 400 m frisim. Hon hemförde mästerskapet på distansen, före fjolårsmästarinnan Anita Hellström, Neptun, på goda 5.21,6*
- *att Kate Jobson genom sin inspirerande simning — i finalen — på 100 m frisim drog med sig sina närmaste konkurrenter till tider som säkrade (?) svensk start i damlagkappen 4×100 m i olympiaden. De fyra främsta flickorna hade nämligen en sammanlagd tid av 4.35,1. OS-stipulationen är 4.36,0*
- *att Det i herrarnas ryggsim — 100 m — var en grann uppgörelse mellan fjolårsmästaren Göran Larsson, S 02 och tunaforsaren Hans Andersson, av vilka den sistnämnde drog det längsta stråket och erövrade ett välförtjänst mästerskapstecken*
- *att Rolf Junefelt, Jönköping var favorit i mästerskapet på 200 m bröstsim efter försökstävlingarna, men att det i finalen visade sig att Sven Gunnar Karlsson, S 02 var den starkaste. Det var tredje året i följd som f. d. norrköpingsgrabben erövrade titeln på denna distans. Tidigare i år har Sven Gunnar hunnit med att bli världsmästare i hindersimning och svensk mästare i livräddning*
- *att Neptun — vid andra dagens tävlingar — förbättrade sitt mästerskapsrekord från 1952 med en halv sekund i 4×100 m medley till 5.25,8. Vidare kan nämnas att klubben visade sin överlägsenhet genom att även lägga beslag på andraplatsen*
- *att Svikthoppet för herrar blev en tredubbel triumf för "Kappis" och som vanligt var Svante Johansson ett strå vassare än sina klubbkamrater Toivo Öhman och Gunnar "Krusse" Johansson*
- *att Damernas 100 m ryggsim ånyo blev en klar triumf för Poseidons Margareta Westesson, som hemförde sitt sjunde mästerskap. Hon var fullkomligt suverän och badade i ensamt majestät långt framför konkurrenterna. Som god tvåa kom dock hennes klubbkamrat Gull-Britt Jönsson, som kommer att bli en värdig arvtagerska till Margareta. Unga Gull-Britts stil är exakt en kopia av mästarinnans*
- *att För den mest överraskande prestationen svarade Arne Hedén, Elfsborg, genom att simma in på bronsplats på 100 m frisim och arrangerade Laxens Siv Johansson, som kom på femte plats i damernas ryggsim och nådde samma placering i bröstsim*
- *att Följande nya mästare korades: S 02 herrlag, Karin Larsson, 400 m fritt, Kate Jobson, 100 m fritt, Willy Hemlin, 400 m fritt, Hans Andersson, 100 m ryggsim, Gull-Britt Mellberg, 200 m bröstsim och Håkan Westesson, 100 och 200 m frisim*
- *att Till slut bör även framhållas att årets SM i Halmstad överträffade fjolårets i Harnäs såväl i arrangeman som i resultat och vad det senare beträffar var årets SM-resultat i 17 finalgrenar bättre än fjolårets medan en gren var lika, nämligen 400 m frisim herrar. De två grenar, som erhöll sämre resultat var damernas höga hopp och herrarnas 200 m frisim.*

SM-resultat

Fredagen den 3 augusti

100 m ryggsim, damer, försök:

Heat 1: 1) Monica Öberg, Neptun 1.23,6. 2) Siv Johansson, SK Laxen 1.23,6. 3) Marianne Grane, Neptun 1.24,6. 4) Kate Jobson, Varbergs GIF 1.24,8. 5) Kristina Jonsson, Hudiksvalls SS 1.27,2.

Heat 2: 1) Margareta Westesson, Poseidon 1.19,4. 2) Monica Krook, Bodens BK 1.23,9. 3) Ulla-Britt Eklund, Neptun 1.25,6. 4) Birgitta Lagergren, Jönköpings SLS 1.26,9. 5) Nin Persson, SK Ran 1.26,9. 6) Barbro Sundqvist, Malmö SS 1.27,3.

Heat 3: 1) Gullbritt Jönsson, Poseidon 1.22,3. 2) Birgitta Öhman, Neptun 1.24,3. 3) Gunvor Dahl, Växjö SS 1.27,8. 4) Agneta Gustavsson, Katrineholms SS 1.27,8. 5) Ulla Landgren, Jönköpings SLS 1.34,2.

200 m fjärilsim, herrar, försök:

Heat 1: 1) Bo Larsson, Neptun 2.45,5. 2) Rolf Dahl, Poseidon 2.53,6. 3) John Stinesen, Västerås SS 3.13,8. 4) Lennart Johansson, Varbergs SLS 3.15,1. 5) Bernt Nilsson, Göteborgs KK 3.07,0 ((diskv.).

Heat 2: 1) Rolf Friberg, Jönköpings SLS 2.50,6. 2) Hans Lindström, Neptun 2.50,8. 3) Gunnar Björklund, Skellefteå SK 2.51,3. 4) Bertil Liljenberg, SK Poseidon 2.56,9. 5) Lars Axelsson, Hellas 3.11,5. 6) Gillis Granström, Hellas 3.17,2.

Heat 3: 1) Hans Erik Malmberg, S 02 2.48,3. 2) Jan-Olof Larsson, Malmö SS 2.50,5. 3) Tore Persson, Upsala SS 3.02,5. 4) Göran Åberg, Örebro SS 3.05,1.

4×200 m frisim, herrar, final:

1) S 02, Göteborg 9.12,8. 2) SK Neptun 9.13,5. 3) SK Poseidon, Lund 9.28,2. 4) Jönköpings SLS 9.33,2. 5) Hellas 9.36,4. 6) Skellefteå SK 9.44,0. 7) Tunafors SK 10.00,3. 8) Malmö SS 10.04,3. 9) S 02, lag II 10.18,0.

100 m ryggsim, damer, final:

1) Margareta Westesson, Poseidon, Lund 1.17,7. 2) Gullbritt Jönsson, dito 1.21,2. 3) Monica Krook, Boden 1.22,3. 4) Birgitta Öhman, Neptun 1.23,2. 5) Siv Johansson, Laxen 1.23,6. 6 Monika Öberg, Neptun 1.24,3. 7) Kate Jobson, Varberg 1.26,0. 8) Marianne Grane, Neptun 1.27,2.

Mellantider i herrarnas lagsim:

S 02, Göteborg	Willy Hemlin	2.21,2
	Bernt-Åke Karlsson	2.18,6
	Göran Larsson	2.14,8
	Sven-Gunnar Karlsson	2.18,2
Neptun	Tore Synerholm	2,19,4
	Kristian König	2,18,7
	Per-Olof Eriksson	2.17,3
	Hans Lindström	2.18,1
Poseidon	Jan Ansberg	2.29,0
	Gustav Hellsing	2.23,6
	Lennart Brock	2.19,3
	Håkan Westesson	2.16,3

Höga hopp, damer, final:

1) Birte Hanson, SKK 79,77 poäng. 2) Gunnel Ageby, SKK 64,17 p. 3) Ann-Charlotte Kaldner, Kalmar SS 44,08 p. 4) Mayli Larsson, Neptun 42,38 p.

200 m fjärilsim, herrar, final:

1) Bo Larsson, Neptun 2.43,8. 2) Jan-Olof Larsson, Malmö SS 2.45,1. 3) Rolf Friberg, Jönköpings SLS 2.46,5. 4) Hans-Erik Malmberg, S 02 2.47,2. 5) Rolf Dahl, Poseidon 2.49,8. 6) Gunnar Björklund, Skellefteå SK 2.51,4. 7) Hans Lindström, Neptun 3.10,7.

400 m frisim, damer, final:

1) Karin Larsson, Ran 5.21,6. 2) Anita Hellström, Neptun 5.30,9. 3) Birgitta Wängberg, SKK 5.39,4. 4) Barbro Andersson, Ran 5.40,1. 5) Margita Ljungberg, Jönköpings SLS 5.47,4. 6) Bibbi Segerström, Neptun 5.52,2. 7) Ann Bohm, Tunafors SK 6.11,6. 8) Kristina Jonsson, Hudiksvall 6.13,7. 9) Vesla Lindgren, IF Castor 6.16,1. 10) Agneta Karlsson, Tunafors SK 6.20,9. 11) Cilla Loggert, Bodens BK 6.28,8. 12) Birgitta Eriksson, Tunafors SK 6.35,9.

400 m frisim, herrar, final:

1) Willy Hemlin, S 02 4.52,8. 2) Per-Olof Ericsson, Neptun 4.55,8. 3) Göran Larsson, S 02 4.56,8. 4) Lars Eriksson, Hellas 5.00,7. 5) Sven-Gunnar Karlsson, S 02 5.02,6. 6) Kristian König, Neptun 5.03,6. 7) Leif Wolmsten, Hellas 5.07,8. 8) Rolf Junefeldt, Jönköping 5.08,2. 9) Christer Junefeldt, Jönköping 5.11,5. 10) Karl-Gunnar Pettersson, Tunafors SK 5.14,6. 11) Claes-Göran Ek, SK Laxen 5.14,7. 12) Glenn Pettersson, Upsala SS 5.14,9. 13) Olle Gillberg, S 02 5.16,0. 14) Lars Edstedt, Umeå SS 5,16,4. 15) Zune Norén, Örebro SS 5.19,4. 16) Bo Stenmalm, Växjö SS 5.21,4. 17) Hans-Gunnar Liljewall, Jönköpings SLS 5.25,7. 18) Lars-Erik Bengtsson, Neptun 5.25,8. 19) P. O. Lindberg, Hellas 5.25,9. 20) Wolfgang Bruhn, SK Ran 5.26,0. 21) Jan Andersson, IK Attack 5.26,7. 22) Bo Hedlund, Västerås SS 5.20,7. 23) Evert Lindgren, S 02 5.30,8. 24) Urban Sandheden, Göteborgs KK 5.30,8. 25) Leif Sjölin, Malmö SS 5.49,6.

Lördagen den 4 augusti

100 m frisim, damer, försök:

Heat 1: 1) Karin Larsson, SK Ran 1.10,7. 2) Margita Ljungberg, Jönköpings SLS 1.13,1. 3) Ann Bohm, Tunafors SK 1.16,8. 4) Agneta Gustavson, Katrineholm 1.17,1. 5) Vesla Lindgren, IF Castor 1.18,4. 6) Christel Nilsson, Limhamns SS 1.24,2. 7) Anita Strandqvist, Bodens BK 1.26,9.

Heat 2: 1) Monica Peters, Limhamns SS 1.12,0. 2) Monica Krook, Bodens BK 1.12,8. 3) Anita Warnholtz, Malmö SS 1.15,6. 4) Gullbritt Jönsson, SK Poseidon 1.17,4. 5) Elisabeth Ancarkrona, Bodens BK 1.21,2. 6) Kersti Östman, Limhamns SS 1.21,7.

Heat 3: 1) Birgitta Wängberg, SKK 1.10 9. 2) Caisa Brännström, Bodens BK 1.18,0. 3) Nin Persson, Ran 1.18,4. 4) Eva Sundqvist, Malmö SS 1.20,5. 5) Gunilla Rosvall, Limhamns SS 1.30,8.

Heat 4: 1) Anita Hellström, Neptun 1.10,0. 2) Kristina Jonsson, Hudiksvalls SS 1.18,2. 3) Kerstin Svensson, Landskrona SS 1.20,5. 4) Monica Tochterman, Varbergs GIF 1.36,8.

Heat 5: 1) Kate Jobson, Varbergs GIF 1.08,9. 2) Birgitta Lundqvist, Neptun 1.15,8. 3) Ulla-Käthe Persson, Limhamns SS 1.20,6. 4) Agneta Borglin, Jönköpings SLS 1.23,2. 5) Kerstin Heijl, Varbergs GIF 1.24,6. 6) Cilla Loggert, Bodens BK 1.26,4.

Heat 6: 1) Bibbi Segerström, Neptun 1.15,8. 2) Birgitta Nystedt, Umeå SS 1.18,2. 3) Mona Flodström, Munksunds SS 1.18,5. 4) Agneta Ruberg, Jönköpings SLS 1.18,5. 5) Tanya Nilsson, Neptun 1.18,8. 6) Kristina Andersson, Malmö SS 1.23,8.

Heat 7: 1) Anita Andersson, Najaden 1.10,4. 2) Ingegärd Hansson, Neptun 1.13,3. 3) Kristina Larsson, SK Ran 1.13,4. 4) Birgitta Eriksson, Tunafors SK 1.15,8. 5) Irene Pettersson, Jönköpings SLS 1.19,4. 6) Greta Pettersson,Varbergs GIF 1.26,2. 7) Ulla Tohrn-Jonsson, Malmö SS 1.27,6.

100 m ryggsim, herrar, försök:

Heat 1: 1) Hans Andersson, Tunafors SK 1.10,5. 2) Rolf Olander, Skellefteå 1.12,9. 3) Curt Furberg, Skellefteå 1.14,8. 4) Lars Sundström, Sundbyberg 1.18,5. 5) Wolfgang Bruhn, SK Ran 1.20,4.

Heat 2: 1) Erik Forslund, Munksunds SS 1.13,5. 2) Zune Norén, Örebro SS 1.14,0. 3) Nils Lundgren, Trelleborg 1.14,2. 4) Bo Larsson, Neptun 1.15,1. 5) Ulf Göran Johansson, Elfsborg 1.16,0. 6) Leif Jönsson, Trelleborg 1.16,4. 7) Nils-Olof Svensson, Laxen 1.19,0. 8) Bengt Eriksson, Sundbyberg 1.22,2.

Heat 3: 1) Göran Larsson, S 02 1.12,8. 2) Gustav Hellsing, Poseidon 1.13,4. 3) Runo Romell, IF Castor 1.14,0. 4) Milles Claesson, Göteborgs KK 1.16,1. 5) Palle Cardell, S 02 1.16,8. 6) Ralf Liljegren, Malmö SS 1.20,5.

200 m bröstsim, herrar, försök:

Heat 1: 1) Christer Junefelt, Jönköping 2.55,8. 2) Gunnar Wahlberg, Nyköping 2.59,1. 3) Björn Larsson, Sundsvall



Dubbelt för Poseidon blev det på 100 m ryggsim. 13-åriga Gull-Britt Jönsson är en fin arvtagerska till läromästaren Margareta Westesson.

3.00,6. 4) Lars Axelsson, Hellas 3.02,4. 5) Bertil Ohlsson, Helsingborg 3.04,3. 6) Lars Samuelsson, S 02 3.18,5.

Heat 2: 1) Sven-Gunnar Karlsson, S 02 2.52,9. 2) Bernt Nilsson, Göteborgs KK 2.59,4. 3) Lennart Adlerz, Neptun 3.05,3. 4) Gert Hultgren, Varberg 3.08,4. 5) Bo Karlsson, Karlskoga 3.10,1. 6) Bo Hjelm, S 02 3.11,8.

Heat 3: 1) Rolf Junefelt, Jönköping 2.50,7. 2) Per-Gunnar Widebäck, Neptun 2.53,5. 3) Rolf Dahl, Poseidon 2.56,0. 4) Johnny Lysell, Malmö 2.56,1. 5) Tore Person, Uppsala 2.58,0. 6) Gunnar Friberg, Karlskrona 3.03,7.

Heat 4: 1) Junot Delcomyn, Malmö 2.55,3. 2) Tony Nilsson, Jönköping 3.02,6. 3) Anders Strömberg, Munksund 3.04,2. 4) Gillis Granström, Hellas 3.04,3. 5) Gunnar Björklund, Skellefteå 3.06,6. 6) Jan-Eric Holmström, Laxen 3.14,7.

Heat 5: 1) Bertil Liljengren, Poseidon, 2.56,1. 2) Bo Stenmalm, Växjö 2.59,8. 3) Christian Gleerup, Sundsvall 3.04,8. 4) Sören Jönsson, Lidköping 3.05,6. 5) John Klemming, Trelleborg 3.06,7. 6) Göran Christensson, Poseidon 3.08,8.

200 m frisim, herrar, försök

Heat 1: 1) Peter Bergengren, Skellefteå 2.16,6. 2) Lars Eriksson, Hellas 2.19,6. 3) Kurt Källberg, Elfsborg 2.24,4. 4) Karl-Gunnar Pettersson, Tunafors 2.25,5. 5) Finn Haglund, Örebro 2.26,0. 6) Claes-Göran Ek, Laxen 2.26,7. 7) Wolfgang Bruhn, SK Ran 2.31,6. 8) Björn Billqvist, Malmö 2.34,4.

Heat 2: 1) Hans Lindström, Neptun 2.20,2. 2) Rolf Friberg, Jönköping 2.20,5. 3) Lars Edstedt, Umeå 2.22,4. 4) Leif Wolmsten, Hellas 2.25,8. 5) John Stinesen, Västerås 2.28,5. 6) Bo Hedlund, Västerås 2.59,8. 7) Ernst Forsberg, Skellefteå 3.09,5.

Heat 3: 1) Per-Olof Eriksson, Hellas 2.18,9. 2) Kristian König, Neptun 2.20,3. 3) Leif Sjölin, Malmö 2.29,5. 4) Per-Axel Eriksson, S 02 2.29,5. 5) P. O. Lindberg, Hellas 2.31,7.

Heat 4: 1) Bernt-Åke Karlsson, S 02 2.20,8. 2) Lennart Brock, Poseidon 2.21,7. 3) Lars Hennix, Hellas 2.25,4. 4) Olle Gillberg, S 02 2.27,2. 5) Hans-Gunnar Liljevall, Jönköping 2.36,8.

Heat 5: 1) Håkan Westesson, Poseidon 2.15,9. 2) Rolf Olander, Skellefteå 2.18,6. 3) Göran Åberg, Örebro 2.28,2. 4) Bertil Andersson, Malmö 2.32,3. 5) Evert Lindgren, S 02 2.33,3. 6) Leif Isaksson, Laxen 2.46,9.

100 m frisim, damer, final:

1) Kate Jobson, Varberg GIF 1.06,4. 2) Karin Larsson, Ran 1.08,6. 3) Anita Andersson, Najaden 1.09,5. 4) Anita Hellström, Neptun 1.10,6. 5) Birgitta Wängberg, SKK 1.10,8. 6) Monica Peters, Limhamn 1.11,1. 7) Monica Krook, Boden 1.12,0. 8) Margita Ljungberg, **Jönköping 1.13,4.**

100 m ryggsim, herrar, final:

1) Hans Andersson, Tunafors 1.08,2. 2) Göran Larsson, S 02 1.09,3. 3) Rolf Olander, Skellefteå 1.10,5. 4) Eric Forslund, Munksund 1.11,7. 5) Nils Lundgren, Trelleborg 1.12,4. 6) Gustav Hellsing, Poseidon 1.13,4. 7) Runo Romell, Castor 1.13,8. 8) Zune Norén, Örebro 1.14,7.

Svikthopp, herrar, final:

1) Svante Johansson, SKK 132,27 poäng. 2) Toivo Öhman, SKK 129,49 p. 3) Gunnar Johansson, SKK 119,99 p. 4) Jan Engwall, Hellas 114,43 p. 5) Erland Hedelin, S 02 94,58 p. 6) Jonny Hellström, Jönköping 92,83 p. 7) Ingvar Sommarström, Jönköping 92,39 p. 8) Göran Lundqvist, SKK 88,58 p. 9) Urban Sandgren, Neptun 78,60 p. 10) Jan Ståhl, Jönköping 75,19 p. 11) Tomas Lakocinsky, Poseidon 73,93 p.

200 m bröstsim, herrar, final:

1) Sven-Gunnar Karlsson, S 02 2.48,0. 2) Rolf Junefelt, Jönköping 2.49,1. 3) Jonny Lysell, Malmö SS 2.52,7. 4) Christer Junefelt, Jönköping 2.53,4. 5) Per-Gunnar Widebäck, Neptun 2.54,3. 6) Junot Delcomyn, Malmö SS 2.55,1. 7) Bertil Liljenberg, SK Poseidon 2.55,1. 8) Rolf Dahl, SK Poseidon 2.56,5.

200 m frisim, herrar, final:

1) Håkan Westesson, Poseidon 2.15,0. 2) Per-Olof Eriksson, Neptun 2.17,5. 3) Kristian König, Neptun 2.18,3. 4) Peter Bergengren, Skellefteå 2.18,6. 5) Rolf Friberg, Jönköping 2.18,6. 6) Lars Eriksson, Hellas 2.19,0. 7) Hans Lindström, Neptun 2.19,2. 8) Rolf Olander, Skellefteå SK 2.19,4.

4×100 m olika simsätt, damer, final:

1) Neptun, lag I 5.25,8. 2) Neptun, lag II 5.40,0. 3) SK Ran 5.45,8. 4) Najaden 5.47,1. 6) Bodens BK 5,57,2. 6) Limhamns SS 5.58,6. 7) Neptun, lag III 5.59,6. 8) Jönköping 6.00,4. 9) Tunafors 6.05,6. 10) SKK 6.05,9. 11) Malmö SS 6.09,1.

Mellantider:

Neptun, lag I	B. Öhman	1.22,8
	E. Piper	1.29,1
	B. Lundqvist	1.22,6
	A. Hellström	1.11.3
Neptun, lag II	M. Öberg	1.25,4
	Rut Wester	1.32,0
	U. Eklund	1.28,2
	I. Hansson	1.14,4
SK Ran	Ninn Persson	1.28,9
	R. Olsson	1.38,9
	Karin Larsson	1.24,5
	Kristina Larsson	1.13,5

Söndagen den 5 augusti

100 m fjärilsim, damer, försök:

Heat 1: 1) Birgitta Lundqvist, Neptun 1.19.3 (nytt svenskt rekord). 2) Anita Hellström, Neptun 1.24,0. 3) Agneta Borglin, Jönköping 1.30,0. 4) Inga-Lill Larsson, Neptun 1.35,7. 5) Elisabeth Ancarkrona, Boden 1.44,6.

Heat 2: 1) Karin, Larsson, Ran 1.26,1. 2) Ulla-Britt Eklund, Neptun 1.26,9. 3) Monica Peters, Limhamns SS 1.28,5. 4) Ann-Magret Jangert Katrineholms SS 1.38,4.

100 m frisim, herrar, försök:

Heat 1: 1) Rolf Junefelt, Jönköping 1.02,8. 2) Curt Furberg, Skellefteå SK 1.03,0. 3) Runo Romell, Castor 1.03,0. 4) Lars Hennix, Hellas 1.05,1. 5) Leif Nilsson, IK Attack 1.06,0. 6) Leif Isaksson, Laxen 1.12,1. 7) Rune Sjöberg, Göteborgs KK 1.13,1. 8) Ingemar Marklund, Malmbergets IF 1.19,9.

Heat 2: 1) Arne Hedén, Elfsborg 1.01,3. 2) Finn Haglund, Örebro SS 1.03,3. 3) Lars Svantesson, IF Elfsborg 1.03,3. 4) Bertil Olsson, Helsingborgs SS 1.04,9. 5) Milles Claesson, Göteborgs KK 1.06,0. 6) Bert Svensson, SK Laxen 1.14,7.

Heat 3: 1) Hans Lindström, Neptun 1.01,3. 2) Lars Edstedt, Umeå SS 1.01,8. 3) Curt Hansson, SKK 1.03,9. 4) Kurt Källberg, IF Elfsborg 1.04,7. 5) Nils-Olof Svensson, SK Laxen 1.08,5. 6) Bengt Furberg, Skellefteå SK 1.08,6. 7) Olle Westman, Malmbergets AIF 1.14,8.

Heat 4: 1) Bernt-Åke Karlsson, S 02 1.00,3. 2) Peter Bergengren, Skellefteå SK 1.01,1. 3) Rolf Friberg, Jönköpings SLS 1.02,1. 4) Gustav Hellsing, Poseidon 1.02,6. 5) Gunnar Sundqvist, Malmbergets AIF 1.08,4.

Heat 5: 1) Håkan Westesson, Poseidon 1.00,5. 2) Jan Ansberg, Poseidon 1.02,5. 3) Per-Axel Eriksson, S 02 1.03,6. 4) John Stinesen, Västerås SS 1.04,8. 5) Gunnar Friberg, Karlskrona SS 1.07,3. 6) Ernst Forsberg, Skellefteå SK 1.12,6.

Heat 6: 1) Lennart Brock, SK Poseidon 1.00,4. 2) Rolf Olander, Skellefteå SK 1.00,4. 3) Tore Synnerholm, Neptun 1.00,8. 4) Bertil Andersson, Malmö SS 1.04,9. 5) Wolfgang Bruhn, SK Ran 1.05,1. 6) Frank Hallenberg, Laxen 1.12,1.

200 m bröstsim, damer, försök:

Heat 1: 1) Anne-Christine Hessler, IK Attack 3.11,2. 2) Siv Johansson, Laxen 3.13,2. 3) Eva Thörngren, Kalmar SS 3.15,7. 4) Yvonne Kjellgren, SKK 3.18,7. 5) Birgitta Andersson, Umeå SS 3.25,5. 6) Gunilla Forsberg, Bodens BK 3.28,1.

Heat 2: 1) Kerstin Pettersson, Elfsborg 3.08,3. 2) Rut Wester, Neptun 3.16,6. 3) Britt Dahlström, IFK Stockholm 3.16,7.

4) Lisbeth Jansson, Nyköpings SS 3.18,8. 5) Ingrid Östrand, Skutskärs IF 3.22,5. 6) Agneta Borglin, Jönköpings SLS 3.23,0. 7) Kerstin Nettersträm, SKK 3.33,7.

Heat 3: 1) Gun-Britt Mellberg, Brennans IF 3.08,9. 2) Berit Piper, Neptun 3.17,5. 3) Gun Mårtensson, Trelleborg SS 3.19,8. 4) Barbro Segerström, Tunafors SK 3.20,4. 5) Lena Johansson, IK Attack 3.26,4. 6) Gunilla Roswall, Limhamns SS 3.28,1. 7) Görel Brorsson, Umeå SS 3.31,8.

Heat 4: 1) Hillevi Eriksson, Fors IK 3.15,0. 2) Berit Mattsson, Örebro SS 3.17,8. 3) Ulla-Britt Nydén, Najaden 3.18,4. 4) Kersti Östman, Limhamns SS 3.22,0. 5) Ulla Malmén, Neptun 3.27,5.

1500 m frisim, herrar, final:

1) Willy Hemlin, S 02 19.40,5. 2) Per-Olof Eriksson, Neptun 20.11,0. 3) Lars Eriksson, Hellas 20.16,9. 4) Leif Wolmsten, Hellas 20.30,5. 5) Glenn Pettersson, Uppsala 20.31,6. 6) Kristian König, Neptun 20.41,6. 7) Christer Junefelt, Jönköping 21.05,4. 8) Jan Andersson, IK Attack 21.11,6. 9) Karl-Gunnar Pettersson, Tunafors 21.28,0. 10) Lars-Erik Bengtsson, Neptun 21.44,9. 11) P. O. Lindberg, Hellas 21.54,5. 12) Hans-Gunnar Liljenwall, Jönköping 21.58,8. 13) Urban Sandheden, Göteborgs KK 22.13,3.

4×100 m frisim, damer, final:

1) Neptun, lag I 4.56,3. 2) SK Ran 5.00,6. 3) Najaden 5.08,9. 4) Malmö SS 5.12,2. 5) Tunafors SK 5.13,0. 6) Limhamns SS 5.14,8. 7) Jönköpings SLS 5.17,9. 8) Neptun, lag II 5.23,3. 9) Varbergs GIF 5.28,5.

Mellantider:

Neptun	Marianne Grane	1.16,1
	Ingegärd Hansson	1.14,5
	Birgitta Lundqvist	1.16,5
	Anita Hellström	1.09,2
Ran	Rigmor Olsen	1.17,5
	Nin Persson	1.20,5
	Kristina Larsson	1.13,4
	Karin Larsson	1.09,2
Najaden	Gunilla Fridh	1.26,6
	Ragnhild Romell	1.12,9
	Barbro Andersson	1.19,5
	Anita Andersson	1.09,9

100 m frisim, herrar, final:

1) Håkan Westesson, Poseidon 0.58,8. 2) Rolf Olander, Skellefteå 0.59,0. 3) Arne Hedén, Elfsborg 0.59,9. 4) Hans Lindström, Neptun 1.00,5. 5) Peter Bergengren, Skellefteå 1.00,9. 6) Tore Synnerholm, Neptun 1.00,9. 7) Bernt-Åke Karlsson S 02 1.01,0. 8) Lennart Brock, Poseidon 1.01,3.

Höga hopp, herrar, final:

1) Toivo Öhman, SKK 141,02 poäng. 2) Knut Lidén, SKG 116,55 p. 3) Björn Comstedt, S 02 94,73 p. 4) Jonny Hellström, Jönköping 81,73 p. 5) Urban Sandgren, Neptun 78,35 p. 6) Jan Ståhl, Jönköping 66,85 p. 7) Göran Lundqvist, SKK 63,81 p. 8) Urban Olsson, S 02 52,44 p. 9) Stig Linde, Flens SS 47,26 p.

200 m bröstsim, damer, final:

1) Gun-Britt Mellberg, Brännans IF 3.06,5. 2) Kerstin Pettersson, Elfsborg 3.07,0. 3) Anne-Christine Hessler, IK Attack 3.09,7. 4) Eva Thörngren, Kalmar 3.10,2. 5) Siv Johansson, Laxen 3.10,8. 6) Britt Dahlström, IFK Stockholm 3.13,5. 7) Rut Wester, Neptun 3.17,4. 8) Hillevi Eriksson, Fors 3.17,9.

Svikthopp, damer, final:

1) Birte Hanson, SKK 127,11 poäng. 2) Anna-Stina Baidinger, Neptun 123,90 p. 3) Gunnel Ageby, SKK 94,50 p. 4) Karin Cewe, Neptun 93,41 p. 5) Mayli Larsson, Neptun 74,59 p. 6) Kerstin Nordlund, Jönköping 63,31 p. 7) Ann-Charlotte Kaldner, Kalmar SS 63,19 p.

100 m fjärilsim, damer, final:

1) Birgitta Lundqvist, Neptun 1.19,1 (nytt svenskt rekord). 2) Karin Larsson, Ran 1.22,5. 3) Anita Hellström, Neptun 1.26,2. 4) Monica Peters, Limhamns SS 1.26,8. 5) Ulla-Britt Eklund, Neptun 1.27,5. 6) Agneta Borglin, Jönköping 1.31,0. 7) Inga-Lill Larsson, Neptun 1.35,9. 8) Ane-Magret Jangert, Katrineholm 1.36,5.

4×100 m olika simsätt, herrar, final:

1) S 02, Göteborg 4.37,6. 2) Neptun 4.43,7. 3) Poseidon 4.46,4. 4) Munksunds SS 4.53,8. 5) Skellefteå 4.55,0. 6) Jönköping 4.55,0. 7) Hellas 4.57,4. 8) Elfsborg 4.58,0. 9) S 02, lag II 4.59,6. 10) Malmö SS 5.04,1. 11) Göteborgs KK 5.05,1. 12) Laxen 5.27,8.

Mellantider:

S 02	Göran Larsson	1.08,9
	Sven Gunnar Karlsson	1.17,6
	Bengt Rask	1.10,1
	Bernt-Åke Karlsson	1.01,0
Neptun	P. O. Eriksson	1.15,0
	P. G. Widebäck	1.19,8
	Bo Larsson	1.07,0
	Hans Lindström	1.02,0
Poseidon	G. Hellsing	1.12,5
	Lennart Brock	1.14,5
	Jan Andsberg	1.17,1
	Håkan Westesson	1.02,3

Poängställningen om Bergwalls minne (SM i vattenpolo återstår):

1.	Neptun	164,5	poäng
2.	SKK	100	„
3.	S 02	100	„
4.	Poseidon	84	„
5.	Jönköping	59,5	„
6.	Hellas	44	„
7.	Ran	43	„
8.	Limhamn	21	„

Resultat från svenska mästerskapen i Kombinerade Höga Hopp och Livräddning den 21–22 juli 1956

Kombinerade höga hopp:

Damer: 1) Birte Hanson, SKK 65,87 poäng. 2) Gunnel Ageby, SKK 60,06 p. 3) Gun Thorell, Södertälje SS 52,53 p. 4) Britta Hedén, Najaden 49,80 p. 5) Maylie Larsson, SK Neptun 36,43.

Herrar: 1) Toivo Öhman, SKK 64,67 poäng. 2) Björn Comstedt, S 02 56,18 p. 3) Börje Nilsson, Poseidon 51,96 p. 4) Göran Lundqvist, SKK 51,30 p. 5) Jonny Hellström, Jönköpings SoLS 50,70 p. 6) Björn Zeybrandt, Elfsborg 49,70 p. 7) Urban Sandgren, Neptun 49,53 p. 8) Lars Ryberg, SKG 49,40 p. 9) Benny Bohlin, S 02 47,72 p. 10) Ingvar Sommarström, Jönköpings SoLS 45,77 p. 11) Erland Hedelin, S 02 44,53 p. 12) Thore Persson, S 02 43,81 p. 13) Jan Ståhl, Jönköpings SoLS 43,38 p. 14) Göte Johansson, Lidköpings GoSS 43,13 p.

Livräddning:

Damer: 1) Monica Peters, Limhamns SS 1.48,6. 2) Berit Piper, SK Neptun 1.49,4. 3) Ingar Svensson, Skövde SS 1.55,5. 4) Berit Mattson, Örebro SS 1.56,2. 5) Birgitta Öhman, SK Neptun 1.59,3. 6) Kerstin Pettersson, Elfsborg 2.00,2. 7) Ruth Wester, SK Neptun 2.01,0. 8) Bibbi Segerström, SK Neptun 2.31,5. 9) Gunvor Dahl, Växjö SS 2.34,5.

Herrar: 1) Sven-Gunnar Karlsson, S 02 1.33,6. 2) Lars Axelsson, Hellas 1.35,7. 3) Tony Nilsson, Jönköpings SoLS 1.38,4. 4) Gillis Granström, Hellas 1.39,9. 5) Kurt Källberg, Elfsborg 1.41,5. 6) Lars-Göran Blomqvist, Växjö SS 1.43,2. 7) Lennart Adlerz, Neptun 1.43,2. 8) Sören Jönsson, Lidköpings GoSS 1.44,5. 9) Bo Stenmalm, Växjö SS 1.45,2. 10) Sten-Erik Andersson, Skövde SS 1.45,8. 11) Jan Engvall, Hellas 1.46,6. 12) Rolf Junefeldt, Jönköpings SoLS 1.47,4. Per-GunnarWidebäck, SK Neptun utgick.

Per hopp till Sovjet

Nyttig och lärorik vecka i Moskva

— *Av Birte Hanson* —

”Please send diving-deligation 4 persons to Moscow — stop . . .” Ett telegram med inbjudan för fyra man till hopptävlingar i Moskva damp helt plötsligt ned på Simförbundet i slutet av maj. Alla var överraskade av inbjudan, som kom utan förvarning med mycket kort varsel före tävlingarna. Ingen var inställd på att vara i form så tidigt på säsongen och vi kände oss lite tveksamma, men vi tyckte samtidigt, att det skulle bli intressant och lärorikt att få vara tillsammans med Europas för närvarande bästa hoppare. Inte minst var vi nyfikna på att se hur långt de hade kommit i fråga om skruvteknik och i hopptabellens svåraste hopp: 2½ baklänges volt och 2½ Mollbergare, som vi ännu ej sett någon göra.

Förutom Sverige var även USA och Mexico inbjudna till tävlingarna som skulle gå den 5—6 juni. Dessa tackade emellertid nej; USA emedan man inte önskade att möta ryssarna före Melbourne, och Mexico emedan man inte ansåg sig ha tid på grund av studier. Då inbjöd ryssarna lika plötsligt ytterligare fyra svenskar, och den trupp som så småningom begav sig iväg till Moskva via den nya flyglinjen över Riga fick följande utseende: Gunnel Ageby, Anna-Stina Baidinger, Birte Hanson, Gunnar Johansson, Svante Johansson och Toivo Öhman samt som ledare Gösta Ölander och som tränare Tage Lindström.

Mötet med Moskva blev överväldigande och helt annorlunda, än vi tänkt oss. Staden med dess ljusa hus och breda gator var ovanligt vacker och gav ett luftigt och lätt intryck. Det mest karakteristiska för stadsbilden var kanske dels den enorma trafiken på 16-filsgatorna och dels vimlet av människotyper. Där fanns allt ifrån snedögda kirigiser till blonda nordbor. Det var ett nöje bara det att gå och studera denna blandning av raser, som man inte finner någon motsvarighet till hemma. En annan sak, som var litet ovant i en svensks ögon var kläderna. Klädmodet ligger 10 år efter vårt, men det verkade däremot inte som om folk saknade kläder. Kom man folk in på livet, slog det en, hur förnöjsamma och enkla de var.

För vår del var det mest hopparna, vi kom i närmare kontakt med. Dessa mottog oss med stor entusiasm och försökte att göra allt så trevligt som möjligt för oss under den vecka vi skulle vara tillsammans.

Gymnastik och simhopp bör förenas

Vi tränade gemensamt två gånger om dagen, och det som för oss var mest intressant var gymnastikträningen. Den gav oss helt nya begrepp om hur simhopp och gymnastik kan förenas, och någon likhet fanns knappast med vårt svenska gymnastikprogram för hoppare. Huvudvikten i ryssarnas träning var lagt på mycket avancerade rörelser på långmatta. Här fick vi flera exempel på, att man kan göra simhopperskor och simhoppare av gymnaster. Det tycks vara en god kombination, inte minst nu när simhoppningen har blivit så invecklad. En gymnast har redan, om hon eller han börjar hoppa, en starkt utvecklad balans- och koordinationsförmåga, även voltrörelsen har hon och i regel benspänst. Är hon inte för gammal i sin egen idrott, skulle förhållandevis snabbt kunna utvecklas till simhoppare. Karakaschjants, europamästarinna i höga hopp i Turin 1954, är ett lysande exempel på detta. Hon var gymnast till sitt 20:e år, först då började hon hoppa. Däremot torde det vara mycket svårt att göra en simhoppare av en redan fullärd elitgymnast.

Stintan överraskade

Tävlingarna bjöd på både positiva och negativa överraskningar för vår del. I herrarnas svikthopp missade Svante grovt men onödigt redan i sitt andra hopp och var därmed ur räkningen. ”Krusse”gjorde sin på flera år bästa serie och belade 3:e plats före junioren Kasakov. Dessa kunde dock inte göra någonting åt Brener, EM-segraren i Turin, och Udalov, EM-tvåan, vilka båda försökte sig på problemhoppen 2½ baklänges volt och 2½ Mollbergare. Endast Udalov lyckades och vann därigenom en klar seger på fantastiska 171 poäng. Brener, som gjorde en utmärkt 3½ volt från svikten, fick nöja sig med 159 poäng.

Av de svikthoppande damerna kände vi bara igen europamästrinnan Tjumitjeva. Hon hoppar vackrare nu än vid EM 1954 och gör alla för damer tillåtna svåra hopp, men är dock inte i klass med amerikanskorna. En ny bekantskap var Krutova, som givetvis även hon gjorde de svåra hoppen med med anmärkningsvärd dålig sats. Då var den 3:e ryska flickan Bluvas mera intressant som hopperska. Hon är bara 17 år, har gått i balettskoa i 3 år och lyckats överföra de vackra balettrörelserna i sina hopp. Om några år är hon i världsklass.

På tävlingarna gjorde ”Stintan” en utmärkt första avdelning. Hon ledde här över europamästarinnan med 1 poäng efter en mycket vacker serie. I sin 2:a avdelning har ”Stintan” två dåliga hopp, som hon snarast möjligt bör byta ut mot svårare. Det är hennes baklängesvolt och Mollbergare som helst skall bli 1½ bakl. och 1½ Mollb. Hon hade alltså ingenting att sätta emot Tjumitjevas höga svårighetsgrader och slutade på 122 poäng, medan segrarinnan fick 136. Därmed hade ”Stintan” i alla fall klarat truppens bästa placering på denna resa i det att hon blev tvåa. Heders!



Toivo, Svante, Krusse och Birte på Moskvas flygplats rustade för hemresan med balalajkor och ryska kalotter.

I herrarnas höga hopp fick vi för första gången se 3½ volter framåt i *pik* utföras. Det var ryssen Belii, som stod för den prestationen, men trots att han fick flera 8:or på hoppet räckte det inte till segern, som istället gick till EM-tvåan Chachba på 152 poäng. Toivo, som blev fyra efter de jämnstarka ryssarna, gjorde sitt livs nästbästa serie och hade den bästa poängen i truppen. Han var också den som var närmast segern, 10 poäng efter 1:an, medan ”Stintan” var 14 poäng ifrån, jag själv 20 och ”Krusse” 39 poäng ifrån.

I höga hopp för damer, som endast består av 6 hopp, ledde jag efter första dagens fyra över europamästarinnan, den ovanligt graciösa Karakaschjants, med två poäng. Men jag hade på känn hela tiden, att detta inte skulle räcka. Hennes avslutande hopp, handstående med mellanhopp och Isander, var fantastiskt tjusigt. Aldrig har jag sett en vackrare handstans på tornet. Hon står i spagat i luften innan hon för ihop benen. När nedslaget sedan lyckades perfekt, gav alla domarna henne 8½—9 poäng, och segern var hennes.

Mitt eget sista hopp skäms jag att tala om. Det var avsett att bli 1½ framlänges volt med hel skruv, men jag missade satsen, och någon skruv blev det aldrig av. 0 poäng och 4:e plats! Sådant får naturligtvis inte hända, men jag får väl skylla ifrån mig på oträning. Jag hoppas komma i bättre form i sommar.

Gunnel blev 5:a och hade knappast någon lyckad dag, men så hade hon också nyligen satt igång träningen efter hårdpluggningen inför studentexamen.

Världens längsta kö

Efter tävlingarna kunde vi lyckligtvis stanna ytterligare några dagar och göra oss närmare bekanta med 8-miljonersstaden Moskva. Det som förvånade oss mest var kanske att vi fick gå precis vart vi ville, med eller utan tolk som vi själva hade lust. Vi kunde även filma och fotografera obehindrat. Vi gick givetvis också på shopping och köpte framförallt grammofonskivor, när vi lyckades slå oss fram till disken i de överfyllda varuhusen. Grammofonskivor är nämligen liksom konst i allmänhet statssubventionerat och enormt billigt.

Våra värdar frågade oss från början, om vi hade några särskilda önskemål i fråga om sightseeing. Sedan tog de oss med på Operan, på fotbollslandskamp Sovjet—Turkiet, på jordbruksutställningen, på rundtur i Kreml och till Mausoleet.

Svenska Flaggans Dag den 6 juni firade vi som sig bör på svenska ambassaden tillsammans med Moskvas svenskkoloni.

Det, som gjorde starkast intryck på oss var nog besöket i Mausoleet. Det hålls öppet varje dag mellan klockan 17—19 för besökande, men redan 3—4 timmar före började folk ställa upp sig i en närbelägen park och kön växte med våldsam fart tills den slutligen var flera kilometer lång. Precis en kvart före öppnandet kom en guide och ledde denna ”världens längsta kö” i begravningstempo över Röda torget mot Mausoleet. Som tur var fick vi somsportsdelegerade ställa oss främst i hela kön. När klockan i Kreml slog 5 slag, avlöstes vakten vid ingången, dörrarna öppnades och vi gick i samma långsamma takt in i Mausoleet. Därinne var luften isande kall, och kallare blev den ju längre vi kom ned för trapporna. Så kom vi då in i det allra heligaste, rummet där Lenin och Stalin ligger under var sin glasmonter. Det var en underlig känsla att se dessa två världsberömda ryska ledare på så nära håll. De låg där så levande, att man inte kunde tro sina ögon. Man kunde inte låta bli att här tänka på kritiken mot Stalin efter hans död, något som man dock inte märkte mycket av i Moskva, där hans bild fortfarande hänger på väggarna i alla offentliga byggnader.

Idrotten – en hälsovårdsfråga

Vi hann också besöka Stalininstitutet, den ryska motsvarigheten till GCI och fick där många intressanta upplysningar om rysk idrott och dess organisation av institutets vänlige chef, Dr. Nitikin.

Idrotten betraktas främst som en hälsovårdsfråga och sorterar under hälsovårdsministeriet. Den ryske idrottens högste chef är samtidigt vice hälsovårdsminister.

I läkarutbildningen är inlagd en obligatorisk kurs i idrottsmedicin, och vid universiteten finns en särskild fakultet för dem som vill specialisera sig som idrottsläkare.

Organisationen är helt facklig och lagd på breddidrott. Korpidrott i stor skala således. Varje större yrkesgrupp har sitt eget idrottsförbund, som sträcker sig över hela landet. Gruvarbetarna har exemelvis en stor och penningstark organisation, som äger många idrottsanläggningar. Det bekanta namnet Spartak är en gemensam beteckning för alla småhantverkare. De högskolestuderande betraktas också som en yrkesgrupp och utgör det kanske mest framgångsrika idrottsförbundet. Dessutom finns en organisation av svenskt mönster med specialförbund för varje idrottsgren, exempelvis för simning, simhopp o. s. v.

Någon proffsidrott i egentlig mening finns inte, men liksom i övriga öststater förläggs elitidrottsmännen ofta i internat före tävlingar med bibehållen lön.

Sammanlagt fins det c:a 150 specialskolor för idrottsutbildning. Av dessa är Stalininstitutet det äldsta och förnämligaste. Utbildningen tar där 4 år. De flesta av våra ryska hopparvänner hade gått eller gick fortfarande på detta institut. Vid högskolorna och universiteten är idrotsutbildning obligatorisk oavsett vilka ämnen man för övrigt studerar.

Idrotten intar således en mycket framskjuten ställning i Ryssland.

Vårt uppehåll i Moskva slutade med en bankett för alla

Artiklar för simsport

★ SVIKTAR *av limmad furu*
★ SVIKTMATTOR *av kokosgarn*
★ SVIKTANORDNINGAR
★ AVGRÄNSNINGSLINOR *med flöten för simbanor*
★ SIMDYNOR *av styrofor och gummi*
★ SIMSTÄNGER *av aluminium*
★ VATTENPOLOBOLLAR *i impregnerat läder*
★ LIVBOJAR *lagenliga av kork och styrofor*
★ RÄDDNINGSSTÄNGER
★ DJUPDYKNINGSSÄNKEN
★ LIVRÄDDNINGSATTRAPPER

IDROTTSMAGASINET

Birger Jarlsgatan 5 Stockholm Telefon växel 20 88 25

hopparna, där svenska ambassadören Sohlman med fru hedrade oss med sin närvaro, och där ryssarna sin vana trogen höll minst ett tal per man, vilket dock inte hindrade att vi hade mycket trevligt tillsammans med våra ryska hopparvänner, som vi hoppas få träffa snart igen.



De ryska soldaterna hade ingenting emot en liten pratstund med våra svenska flickor. Här ser vi Gunnel, Stintan och Tage föra en liten rysk konversation på Röda torget. I bakgrunden den berömda Vasilevskij-katedralen, som "tsar Ivan den förskräcklige" ansåg vara så vacker att han lät sticka ut ögonen på arkitekten, för att denne inte skulle kunna göra en likadan till.

JSM i Stockholm den 8-9 sept. 1956

Simförbundet inbjuder härmed till Svenska Juniormästerskap i simning och hopp i Forsgrenska Badet, Stockholm, enligt följande program:

Lördagen den 8 september kl. 19.00
400 m frisim, damer
400 m frisim, herrar

Söndagen den 9 september kl. 18.00
100 m frisim, herrar
100 m ryggsim, damer
200 m bröstsim, herrar
Svikthopp, damer
100 m frisim, damer
100 m fjärilsim, herrar
200 m bröstsim, damer
100 m ryggsim, herrar
100 m ryggsim, herrar
100 m fjärilsim, damer
Svikthopp, herrar
4×100 m medley, damer
4×100 m medley, herrar
Försökstävlingarna äger rum kl. 10.00

Anmälan till tävlingarna skall göras senast den 4/9 under adress Stockholmspolisens Idrottsförening, Polishuset, Stockholm 8.

Förening är skyldig att senast kl. 10.00 dag före tävlingarnas start återtaga anmälan för deltagare och lag, som ej ställer upp. Uteblir deltagare utan godtagbar anledning uttager förbundet en straffavgift av kr. 5:— pr deltagare och gren.

Inkvartering ordnas efter hänvändelse till Svenska Simförbundets kansli, Sveavägen 29 före den 28 augusti 1956.

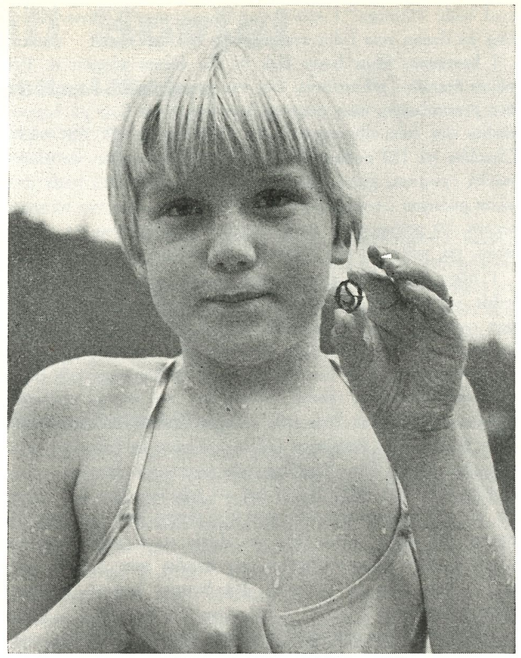

Märkesombudsmän

FÖLJANDE DISTRIKT har utsett märkesombudsmän, till vilka föreningarna direkt kan vända sig med sina rekvisitioner för erhållande av simmärken och diplom.

Skånes Simförbund	*Enar Petersson, Kungsgatan 20, Landskrona.*
Smålands Simförbund	*Benno Andrén, Dackevägen 18, Växjö.*
Göteborgs distrikt	*Göteborgs SS, Rosenlundsgatan 1, Göteborg.*
Västergötlands Simförbund	*Frkn. Ann-Marie Håkanstam, Västra Bodarne.*
Östergötlands Simförbund ..	*Gunnar Fernebrink, Storgatan 10 B, Motala.*
Dalarnas Idrottsförbund ..	*Nils Håkansson, Vallgatan 4 C, Borlänge.*
Gotlands Idrottsförbund ..	*Åke Andersson, Visby.*
Södermanlands Simförbund	*Birger Karlsson, Surbrunnsgatan 7, Eskilstuna.*
Gestriklands Idrottsförbund	*Roland Sandlin, Villavägen 10, Hofors.*
Hallands Idrottsförbund ..	*Evald Ohlsson, Bäckgatan 2, Varberg.*

Genom att föreningarna direkt till egna märkesombudsmän insänder märkesrekvisitioner, kan en snabbare expedition ske, och vidare har distrikten härigenom möjlighet att bättre följa och stödja propagandan för märkesproven.

Önskvärt vore, att de distrikt, som ännu ej utsett märkesombudsmän i speciellt uppdrag att sköta reklamen och märkeslagret, går i författning härom.

Föreningarna rekommenderas att redan nu planera för simmärkesproven, i god tid rekvirera blanketter, trycksaker och reklamaffischer samt på resp. badplats och badanläggning uppsätta anslag över gällande fordringar för märkesprov.

Norrländska simmästerskapen gav goda resultat

Årets norrländska elitsimmarläger blev på gott och ont. Samtliga 26 deltagare från hela den nordliga landsändan trivdes alldeles utmärkt i Östersunds Simsällskaps lummigt inbäddade utomhusbad Önsjön. Alla förklarade med en mun att lägret varit det bästa tänkbara, "käket" inte minst. En sak sprack emellertid lägerchefen Ola Byström med katastrofalt: kontakten med väderguden. 13 grader i det våta och ett strilande regn som envist höll i sig ända till sista da'n. Men se'n fick storsjösta'n sommar igen . . . .

"Loppan" Adlertz kunde genom det miserabla vädret inte hålla ungdomarna igång i den utsträckning man ursprungligen tänkt sig. Genom privatbilisters välvilja lyckades emellertid Byström & Co forsla in simmarna till simhallen en gång om da'n och av NM-resultaten att döma hade formen inte lidit någon skada under det påtvingade uppehållet i utomhusträningen.

400 m frisim, damer: 1) Monica Krook, Boden 5.54,0, 2) Vesla Lindgren, Castor 5.58,4, 3) Caisa Brännström, Boden 6.01,4, 4) Kristina Jonsson, Hudiksvall 6.05,9, 5) Elisabeth Ankarcrona, Boden 6.22,0, 6) Cilla Loggert, Boden 6.22,5, 7) Kerstin Törnberg, Harnäs 6.29,8 (Vesla Lindgrens tid J/H-rekord och Kristina Jonssons Hälsingerekord).

400 m frisim, herrar: 1) Peter Bergengren, Skellefteå 4.59,7, 2) Runo Romell, Castor 5.05,6 (J/H-rekord), 3) Lars Edstedt, Umeå 5.05,8, 4) Curt Furberg, Skellefteå 5.06,0, 5) Ola Söderqvist, Brännan 5.39,7, 6) Lennart Säve, Boden 5.55,6, 7) Ove Eriksson, Munksund 5.58,1.

100 m frisim, damer, försök: 1) Monica Krook, Boden 1.13,9, 2) Mona Flodström, Munksund 1.14,6, 3) Vesla Lindgren, Castor 1.16,0, 4) Ellen Hedlund, Harnäs 1.17,6, 5) Birgitta Nystedt, Umeå 1.18,4, 6) Gun Söderberg, Hudiksvall 1.19,1. 7) Gerd Jonsson, Castor 1.21,2, 8) Cilla Loggert, Boden 1.24,5, 9) Ulla Green-Hedlund, Hudiksvall 1.25,0, 10) Anita Strandqvist, Boden 1.27,0.

100 m frisim, damer, final: 1) Monica Krook, Boden 1.12,7, 2) Mona Flodström, Munksund 1.14,8, 3) Vesla Lindgren, Castor 1.15,0, 4) Birgitta Nystedt, Umeå 1.17,3, 5) Ellen Hedlund, Harnäs 1.18,1.

100 m frisim, herrar, försök: 1) Curt Furberg, Skellefteå 1.01,3, 2) Peter Bergengren, Skellefteå 1.01,7, 3) Runo Romell och Hans Trygg, Castor 1.02,7, 5) Lars Edstedt, Umeå 1.02,9, 6) Anders Söderqvist, Brännan 1.04,4, 7) Eric Forslund, Munksund 1.04,5, 8) Ola Söderqvist, Brännan 1.05,8, 9) Lennart Säve, Boden 1.07,7, 10) Ove Eriksson, Munksund och Göran Åhs, Hudiksvall 1.12,2.

100 m frisim, herrar, final: 1) Peter Bergengren, Skellefteå 1.00,9, 2) Curt Furberg, Skellefteå 1.01,8, 3) Lasse Edstedt, Umeå 1.02,3, 4) Hasse Trygg, Castor 1.02,4, 5) Anders Söderqvist, Brännan 1.05,3 (Runo Romell avstod sin finalplats till Söderqvist).

200 m bröstsim, damer, försök: 1) Gun-Britt Mellberg, Brännan 3.11,7, 2) Ingrid Östrand, Skutskär 3.18,4, 3) Birgitta Andersson, Umeå 3.18,6 (västerbottensrekord), 4) Hillivi Eriksson, Fors 3.20,9, 5) Violet Ljung, Skutskär 3.24,2, 6) Görel Brorsson, Umeå 3.24,8, 7) Anita Lund, Castor 3.25,3, 8) Gunilla Forsberg, Boden 3.26,1, 9) Gun-Britt Bäckman, Östersunds SS 3.26,5, 10) Ulla Pettersson, Iggesund 3.29,0, 11) Britt-Marie Högdahl, Hudiksvall 3.31,7.

200 m bröstsim, damer, final: 1) Gun-Britt Mellberg, Brännan 3.07,3, 2) Hillivi Eriksson, Fors 3.15,3, 3) Ingrid Östrand, Skutskär 3.17,0, 4) Birgitta Andersson, Umeå 3.20,6, 5) Violet Ljung, Skutskär 3.21,0.

200 m bröstsim, herrar: 1) Björn Larsson-Leste, Sundsvall 2.56,7, 2) Anders Strömberg, Munksund 2.58,2, 3) Christian Gleerup, Sundsvall 2.59,8, 4) Hugo Grönlund, Hudiksvall 3.13,3, 5) Ralf Näsvall, Boden 3.14,6.

100 m ryggsim, damer: 1) Monica Krook, Boden 1.22,1, 2) Caisa Brännström, Boden 1.25,0, 3) Kristina Jonsson, Hudiksvall 1.27,6, 4) Vesla Lindgren, Castor 1.30,6, 5) Kerstin Törnberg, Harnäs 1.32,3.

100 m ryggsim, herrar: 1) Eric Forslund, Munksund 1.10,4, 2) Runo Romell, Castor 1.11,4, 3) Peter Bergengren, Skellefteå 1.13,0, 4) Lasse Edstedt, Umeå 1.14,4.

100 m fjärilsim, damer: 1) Elisabeth Ankarcrona, Boden 1.38,5, 2) Eva Sundberg, Harnäs 1.41,5, 3) Kerstin Törnberg, Harnäs 1.46,5.

100 m fjärilsim, herrar: 1) Lennart Holmgren, Munksund 1.11,5, 2) Gunnar Björklund, Skellefteå 1.12,3, 3) Curt Furberg, Skellefteå 1.18,8.

Kombinerade höga hopp, herrar, 1) Hans-Olof Ekengren, Hofors 150,90 poäng, 2) Arne Lindqvist, Östersunds SS 136,85 poäng.

4×100 m medley, damer: 1) Bodens BK (Caisa Brännström, Elisabets Ankarcrona, Gunilla Forsberg, Monica Krook) 6.00,5, 2) Harnäs SS 6.13,8, 3) Castor 6.14,9, 4) Hudiksvalls SS 6.21,8, 5) Brännan 6.21,9.

4×100 m medley, herrar: 1) Skellefteå SK (Bergengren, Björklund, Curt och Bengt Furberg) 4.52,6 (västerbottensrekord), 2) Munksunds SS 4.58,0 norrbottensrekord), 3) Castor 5.17,4 (J/H-rekord).



Bildens najader är umeåtrion Birgitta Andersson, Görel Brorson, Birgitta Nystedt, Castors Anita Lund, Gerd Jonsson och Vesla Lindgren, samt Bodens Cilla Loggert, Gunilla Forsberg och stående Elisabeth Ankarcrona och Monica Krook.

SIMSPORT din tidning
Läs den! Sprid den! Stöd den!

Upsala Simsällskap på turné i Tyskland

Av Arne Pettersson

Upsala Simsällskap gjorde under perioden 9—19 juni en i alla avseenden lyckad turné genom Tyskland. Truppen var med förstärkningar från Skellefteå SK, Munksunds SS, Västerås SS, Örebro SS och SKK uppbyggd kring en stomme av egna medlemmar. Även om toppar i större antal saknades, kvarstår dock det intrycket, att truppen på det hela taget gjorde en god propaganda för svensk simsport.

Vad som frapperade en iakttagare var, med vilket tempo i arrangemangen tävlingarna genomfördes på de olika platserna. Trots detta lämnades ingenting åt slumpen, utan allting klaffade perfekt in i minsta detalj. En dröm för svenska funktionärer i allmänhet! Betecknande för resultatet, arrangörsmässigt sett, var, att man vid ett tillfälle hann med att avverka inte mindre än 23 tävlingar på mindre än 3 timmar. Att märka är, att i den tiden ingick en polomatch, en vattenbalett och en hoppuppvisning!

På många håll har gjorts gällande, att ett flitigt tävlande verkar nedbrytande på formen. Frågan är emellertid, om det inte kan vara nyttigt för simmare i allmänhet att under någon period då och då låta underkasta sig ett omfångsrikt tävlingsprogram, liknande det våra simmare fick vara med om. Under en tidsrymd av 9 dagar tävlade de 8 gånger, utan att någon märkbar formförsämring kunde iakttagas. Tvärtom kunde man på en del håll se simmare, som resultatmässigt klättrade uppåt vartefter turnén fortskred. Att tiderna blev sämre på slutet berodde på andra faktorer: längre banor och lägre vattentemperatur.

I Karlsruhe genomfördes tävlingarna mot Karlsruher Turnverein 1846 i Tulla-Bad, arrangörsföreningens egen anläggning. En svensk simförening skulle vara att gratulera, om den vore ägare till en simhall, som vore hälften så ståtlig som denna. Redan i den luftiga vestibulen möter en storslagenhet, som kanske saknar sitt motstycke världen över. Simhallen som sådan lär vara en av de modernaste som överhuvud taget finnes, byggd som den är efter de allra aktuellaste principer.

Pforzheim var en av de tyska städer, som under kriget blev så gott som helt bortsopade av de fientliga bombernas verkan. Endast en handfull byggnader motstod förödelsen, bland dem Emma-Jäger-Bad, en anläggning, som var Tulla-Bads i Karlsruhe absoluta motsats, även om det kvalitativt sett stod på ett ganska högt plan.

Från tävlingarna mot Erster Badischer Schwimmclub sätter man gärna värdföreningens resultat av 4.37,4 på 4×100 m medley för herrar i främsta rummet. Speciellt Dollinger på fjärilsimsträckan gjorde med den goda tiden 1.05,6 mycket bra ifrån sig.

Tävlingarna i Heilbronn mot Schwimmverein Heilbronn 98 avgjordes i stadens simhall, som i mycket påminde om den i Pforzheim.

Notabla resultat var här i första hand tiderna på 200 m bröstsim för tyskarna Schübele och Düsterwald samt Eric Forslunds 1.10,8 på 100 m ryggsim.

I München, den sista platsen för vår västtyska turné, tävlade vår trupp mot Männer-Schwimmverein-München i Norbad, en anläggning, som inte står den i Karlsruhe efter. Hopptornet t. ex., som hade trampolinhöjderna 5 och 8 m, bestod i en strömlinjeformad stålkonstruktion, klädd med rostfri plåt, och utgjorde liksom pricken över i:et på en i alla avseenden estetiskt tilltalande simhall. Från tävlingarna minns man kanske främst Rolf Olanders tid 59,3 på 100 m frisim. Den tiden utgör nytt distriktsrekord för Västerbotten.

De första tävlingarna på östtysk mark gick i Arnstadt mot Sportclub Dynamo från Berlin och genomfördes i en 50 m lång utomhusbassäng med vattnet tempererat till 18 grader. Med detta och kylig luft som bakgrund, får man väl betrakta de uppnådda tiderna i många fall som rätt goda. Speciellt kanske man här bör framhålla Birgitta Wängbergs 1.11,2 och Glenn Petterssons 5.09,6 på 100 resp. 400 m frisim.

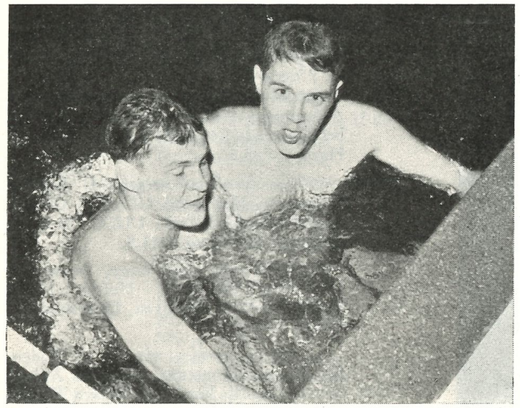

Tysken G. Engelmann, IBSC Pforzheim t. v. och Rolf Olander, sedan de avverkat sista sträckan på 4×100 m ryggsim.



MEDALJER, PLAKETTER
KLUBBMÄSTERSKAPSTECKEN
FÖRENINGSMÄRKEN
DELTAGAREMÄRKEN
Skissförslag fritt på begäran!

SPORRONG & CO

Kungsgatan 17 - Stockholm 7 - Telefon: 22 56 60

Önske-byxan

för alla simhoppare och polospelare är den högklassiga amerikanska latex-byxan "Splendid." Finnes i färger svart eller marinblå i storlekar 3—6.

Pris kr. 15: —

SVENSKA SIMFÖRBUNDET
Sveavägen 29
Stockholm

Tävlingarna i Magdeburg, som gick inomhus mot ett sammanslaget Dynamolag från Berlin och Magdebrug och mot Sportclub Wissenschaft Halle, blev kanske, med hänsyn till tiderna i allmänhet, de bästa under hela vår turné. Det utan gensägelse bästa resultatet härvidlag svarade tyskan Ilse Donath från SC Wissenshaft Halle, som på 100 m ryggsim använde tiden 1.20,5. Berit Mattsons 1.27,8 på 100 m bröstsim och Rof Olanders 2.17,8 på 200 m frisim var också tider, som inte heller skämdes för sig. Pololaget hade tidigare skött sig med den äran, men nu blev det ordentligt ställt på plats av SG Dynamo, Magdeburg.

Sista dagens tävlingar gick i Eberswalde, en liten stad c:a fyra mil från Berlin, i en 50 meter lång utomhusbassäng med otempererat vatten. Som luften dessutom var både kylig och rå, förundrades man inte över, att tiderna i matchen mot SC Dynamo, Berlin och SG Dynamo, Magdeburg, inte blevo över hövan goda. Den avslutande och även avgörande medley-lagkappen för damer blev av det dramatiska slaget med spänning ända in i det sista. Tyvärr kom våra flickor att dra det kortaste strået mot SC Dynamo, Berlin, förklarligt på så sätt, att materialet ej kunde disponeras så som hade varit önskvärt.

Det är inte lätt att i ett nötskal samla de intryck och upplevelser, som kom oss till del under vår turné i Tyskland. Ett är dock säkert, och det var, att vi allestädes blev mycket väl omhändertagna. Många nya kontakter, både i stort och mera personligt, knötos, och överallt gjordes allt för att vi skulle trivas.

När vi så småningom åter trampade svensk jord under våra fötter, var vi alla medvetna om, att vi upplevt något utöver det vardagliga. Främmande människor och främmande miljöer hade tillsammans med resan i sig själv gjort, att vi tvingades ställa om oss i mångt och mycket. Över oss kom att hopa sig massor av olika intryck, som för de flesta blir svåra, kanske omöjliga, att till alla delar placera in i rätt sammanhang.

Ett kvarstår dock: under resan sammansvetsades truppmedlemmarna till en enhet, som kom att bli sällsynt homogen. Kamratskapet kom i första rummet, och alla trivdes med alla. Och därmed får man väl anse, att vi lyckades uppnå något av vad idrotten ytterst syftar till!

PROPAGERA för SIMSPORT
bland vänner och bekanta

George Breens rekord på 1500 m frisim i särklass — 18.05.9

Internationella simförbundets verkställande utskott har vid sammanträde i Lausanne godkänt inte mindre än 43 nya världsrekord av vilka det förnämsta anses vara amerikanen George Breens 18.05,9 på 1500 m.

De nya världsrekorden är följande:

HERRAR: *Frisim, 100 yards:* 49,0, Rex Aubrey, Australien, satt i Newhaven 10/3 1956.

880 yards: 9.34,3, Murray Rose, Australien, i Sidney 18/1 1956.

1.500 m: 18.05,9, George Breen, USA, i Newhaven 29/3 1956.

1 eng. mil: 19.40,9, George Breen, USA, i Newhaven 5/4 1956.

Bröstsim, 100 yards: 1.01,4, M. Furukawa, Japan, i Tokio 1/10 1955.

100 m: 1.08,2, M. Furukawa, Japan, i Tokio 1/10 1955.

200 m: 2.31,0, M. Furukawa, Japan, i Tokio 1/10 1955.

220 yards: 2.36,2, M. Yoshimura, Japan, i Tokio 1/10 1955; 2.31,9 M. Furukawa, Japan, i Tokio 1/10 1955.

Fjärilsim, 100 yards: 54,4, Albert Wiggins Jr, USA, i Columbus 21/1 1956.

200 m: 2.20,8, T. Ishimoto, Japan, i Tokio 1/10 1955; 2.19,3, J. Nagasawa, Japan, i Newhaven 14/3 1956; 2.16,7, W. A. Yorzyk, USA, i Winchendon 14/4 1956.

220 yards: 2.21,6, T. Ishimoto, Japan, i Tokio 1/10 1955; 2.20,3, J. Nagasawa, Japan, i Newhaven 14/3 1956; 2.20,1, J. Nagasawa, Japan, i New York 23/3 1956; 2.19,4, J. Nagasawa, Japan, i Newhaven 6/4 1956; 2.18,7, W. A. Yorzyk, USA, i Winchendon 14/4 1956.

Lagkapp, medley, 440 yards: 3.46,0, North Carolina A. C., USA, i Newhaven 7/4 1956.

DAMER: *frisim, 100 m:* 1.04,5, Dawn Fraser, Australien, i Sidney 21/2 1956; 1.04,2, Cockie Castelaars, Holland, i Amsterdam 3/3 1956; 1.04,0, Cockie Castelaars, Holland, i Serhidans 4/4 1956.

200 m: 2.20,7, Dawn Fraser, Australien, i Sidney 25/2 1956.

220 yards: 2.21,2, Dawn Fraser, Australien, i Sidney 25/2 1956.

440 yards: 5.07,2, Mary Kok, Holland, i London 9/12 1955; 5.07,0, Lorraine Crapp, Australien, i Sidney 7/1 1956; 5.06,7, Lorraine Crapp, Australien, i Sydney 17/2 1956; 5.05,9, Lorraine Crapp, Australien, i Sydney 18/2 1956.

800 m: 10.30,9, Lorraine Crapp, Australien, i Sydney 14/1 1956.

880 yards: 10.58,1, Lenie de Nijs, Holland, i Utrecht 18/8 1955; 10.34,6, Lorraine Crapp, Australien, i Sydney 14/1 1956.

Bröstsim, 100 yards: 1.13,0, M. J. Sears, USA, i Daytona Beach 6/4 1956.

Fjärilsim, 100 yards: 1.04,1, Shelley Mann, USA, i Daytona Beach 7/4 1956.

100 m: 1.13,5, Atie Voorbij, Holland, i Algiers 26/8 1955; 1.13,1, d:o i Vlaardingen 21/9 1955; 1.11,9, d:o i Velsen 5/2 1956.

200 m: 2.24,8, Jutta Langenhu, Östtyskland, i Rostock 21/11 1955.

4×100 yards olika simsätt individuellt: 5.10,5, Mary Kot, Holland, i London 10/12 1955.

4×100 yards olika simsätt: 4.30,2, Holland, i London 10/12 1955.

4×100 m olika simsätt: 4.57,8, Ungern, i Budapest 3/9 1955.

Norrbotten vann över Nordfinland

Söndagens — den 15 juli — landsdelsmatch i simning mellan Nordfinland och Norrbotten, den elfte i ordningen, som avverkades i Uleåborg, blev som väntat en komfortabel seger för "de våra", skriver sign. Mr W i Norrbottens-Kuriren. Slutsiffrorna kom, efter korrigering av uträkningen, att sluta på 79—52 till norrbottningarnas favör. Litet till mans trodde man i den svenska ledningen att matchen skulle bli jämnare, det framtida samarbetet till gagn, sedan man beslutat att våra simmare endast skulle få ställa upp i en gren förutom lagsimningarna. Trots detta blev det norrbottenssegrar i tio av de tolv simgrenarna, därav fem dubbla.

Att norrbottenslaget inte var det allra starkaste man kunde ställa upp förstår man bl. a. av att Eric Forslund inte var med på 100 m frisim herrar och att Monica Krook samt Caisa Brännström fick stå över på 100 m frisim damer.

Sommarens seriepolo

Resultat av spelade matcher 9/7—7/8:

Div. I

Ran—Elfsborg	7— 5
Neptun—Hellas	0— 7
Norrköping—Tunafors	1—12
Polisen—Ran	2— 2
Polisen—S 02	7— 8
Hellas—Norrköping	11— 0
Polisen—Neptun	3— 3
S 02—Hellas	6— 9
Polisen—Hellas	1— 5
Tunafors—Hellas	3— 7
Norrköping—Polisen	1— 7
S 02—Elfsborg	8— 5

Div. II norra

Hofors—Västerås	5— 4
SKK—Uppsala	10— 2
Karlstad—Sirius	4— 3
Sirius—Uppsala	9— 2
Västerås—Falun	12— 3
SKK—Karlstad	10— 0
Uppsala—Karlstad	1— 5
Falun—Sirius	5—10
Hofors—Uppsala	12— 2

Div. II södra

Jönköping—Växjö	2— 6
Eskilstuna—Växjö	1— 3
Nässjö—Landskrona	3— 4
Karlskrona—Trelleborg	1—13
Eskilstuna—Göteborg	3— 4
Landskrona—Jönköping	9— 6
Trelleborg—Nässjö	7— 2
Landskrona—Trelleborg	2— 5
Växjö—Nässjö	8— 2
Landskrona—Eskilstuna	7— 2
Karlskrona—Landskrona	1— 6
Göteborg—Trelleborg	3— 5
Nässjö—Karlskrona	9— 4

Norrhammar — projekt

Som framgår av fotografiet har man tänkt sig anläggningen i två byggnadskroppar, den ena inrymmande simbassängen och den andra sporthallen. Den planerade bassängen är 25×10 meter med ett största djup av 3,5 meter och med en 3-meters svikt. Jämte bassängen finnes plats för åskådare både i bassängkantens plan och på en särskild läktare, vilken ligger i plan med sporthallens övre våning.

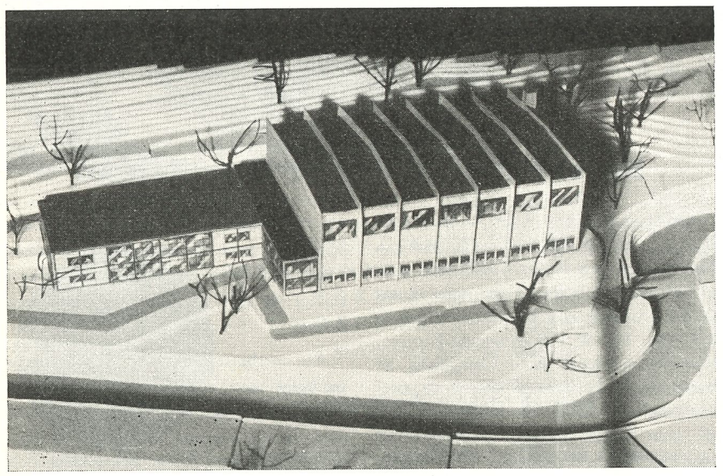

Kate och Karin rekordhållare

Vid de svensk-engelska simtävlingarna i Varberg den 13 juli satte Kate Jobson, Varberg nytt svenskt rekord på 100 m frisim för damer med tiden 1.07,1. Tidigare rekordinnahavarinna var Anita Hellström, Neptun, med tiden 1.07,7. Om Kates rekordlopp skriver sign. Hasse i IB bl. a. följande:

Efter att ha varit åsyna vittne till Kate Jobsons charmanta rekordslagning i Varbergs 50-metersbalja övertygas man mer och mer om att 19-åringen kommer att vara kapabel till 1.06 eller under framåt höstkanten. Vilket i så fall skulle garantera Kate en Melbourne-biljett enligt simförbundets intentioner.

✳

Skånes JM i simning som trots sommaren gick i Malmös simhallsbad den 21—22 juli gav många utmärkta resultat, som väl kunnat hävda sig i seniorernas SM-tävlingar. Karin Larsson, Ran, Malmö, förbättrade det svenska rekordet på 400 m fritt till 5.19,8. Det gamla rekordet hölls av Anita Hellström på 5.21,2.

Örebroseger i Vansbrosimningen

Göran Åberg segrade i Vansbrosimningens herrklass, men det skilde inte mera än fyra meter i mål mellan honom och dalamästaren på 1.500 meter Stig Kandell från Falu SS. Det utomordentligt vackra vandringspriset tog Örebrosimmarna hand om.

En blomma till Elsa By från Falun. Hon segrade i damklassen och hennes tid på de 3.000 ganska kylslagna metrarna blev så god som 56.32, vilket f. ö. hade räckt till en sjätteplacering bland herrarna.

Simmarnas eget "Vasalopp" hoppas de ambitiösa arrangörerna i Vansbro att deras långsimning skall bli. De är på god väg. Det är väl de där sedvanliga femtongraderna i Dalälven som ännu så länge avskräcker.

Herrar: 1) Göran Åberg, Örebro SS 42.34, 2) Stig Kandell, Falu SS 42.46, 3) Sune Norén, Örebro SS 43.32, 4) Sven Oskar Lundmark, Borlänge SS 45.58, 5) Olle Björkman, Falu SS 48.59.

Damer: 1) Elsa By, Falu SS 56.32, 2) Annika Lindblad, Falu SS 1.06.24, 3) Stina Nilsson, IFK Mora 1.07.05.

AFFÄRSTRYCK, STOCKHOLM 1956

MEDDELANDEN FRÅN
SVENSKA SIMFÖRBUNDET

9

20 SEPTEMBER · 1956
ÅRGÅNG 11

Simsport

Dramatisk svensk seger över Polen

Varberg i augusti.

Landskampen mot Polen i Varberg den 18—19 augusti blev vårt lands i vattnet och "över vattnet" mest dramatiska och rafflande simtävling. Trots att polackerna bjöd de svenske bästa tänkbara motstånd — icke minst vid förhandlingsbordet — lyckades det vårt unga simmargarde att få dem på fall. Sverige segrade fullt rättvist med 151—145 poäng, efter att ha legat under — första landskampsdagen — med två poäng (83—85).

Det svenska laget visade upp en fighteranda, som fick den talrika publiken i det smått legendariska "stenbrottet" att stormtrivas från första till sista grenen. Det blev svensk seger, men det kunde lika väl ha blivit polsk, och det trodde man väl också att det skulle bli mest hela tiden. Den polska poängledningen fanns där redan från andra grenen och den försvann inte förrän efter den näst sista, med andra ord när 24 grenar avverkats. Svensk poängledning med 141—139 var då ställningen. I den avslutande grenen — 4×100 m medley — voro polackerna klara favoriter, men där avgjorde en sisuladdad norrlänning, Rolf Olander, grenen genom att sätta polske sprintermästaren Tolkaczewski på plats. Olander avverkade distansen — sista sträckan — på ypperliga 57,2, en tid som placerar honom i den europiska sprinterklassen. Det var som sagt den svenska segerviljan, som knäckte de proffstränade polackerna. Men det var inte bara våra simmare som bidrog — med framgång — till segerglorian, även hoppare och polospelare lämnade sitt bidrag.

Världstid av Kate och Rolf

FÖRSTA DAGENS RESULTAT:

100 m ryggsim (herrar): 1) Hans Andersson, S, 1.10,4. 2) Sambala, P, 1.10,5. 3) Jaskiewicz, P, 1.11,0. 4) Göran Larsson, S, 1.11,5.

Full pott för Sverige i NJM

✳

Hellas polomästare

✳

Karin Larssons OS-resa klar?



Sveriges framgångsrika damlag på 4×100 m frisim fr. v. Anita Hellström, Anita Andersson, Najaden, Karin Larsson, Ran, och Kate Jobson, Varberg. Får flickorna chansen att visa vad de kan i Melbourne?