Sommarens seriepolo

Resultat av spelade matcher 9/7—7/8:

Div. I

Ran—Elfsborg	7— 5
Neptun—Hellas	0— 7
Norrköping—Tunafors	1—12
Polisen—Ran	2— 2
Polisen—S 02	7— 8
Hellas—Norrköping	11— 0
Polisen—Neptun	3— 3
S 02—Hellas	6— 9
Polisen—Hellas	1— 5
Tunafors—Hellas	3— 7
Norrköping—Polisen	1— 7
S 02—Elfsborg	8— 5

Div. II norra

Hofors—Västerås	5— 4
SKK—Uppsala	10— 2
Karlstad—Sirius	4— 3
Sirius—Uppsala	9— 2
Västerås—Falun	12— 3
SKK—Karlstad	10— 0
Uppsala—Karlstad	1— 5
Falun—Sirius	5—10
Hofors—Uppsala	12— 2

Div. II södra

Jönköping—Växjö	2— 6
Eskilstuna—Växjö	1— 3
Nässjö—Landskrona	3— 4
Karlskrona—Trelleborg	1—13
Eskilstuna—Göteborg	3— 4
Landskrona—Jönköping	9— 6
Trelleborg—Nässjö	7— 2
Landskrona—Trelleborg	2— 5
Växjö—Nässjö	8— 2
Landskrona—Eskilstuna	7— 2
Karlskrona—Landskrona	1— 6
Göteborg—Trelleborg	3— 5
Nässjö—Karlskrona	9— 4

Norrhammar — projekt

Som framgår av fotografiet har man tänkt sig anläggningen i två byggnadskroppar, den ena inrymmande simbassängen och den andra sporthallen. Den planerade bassängen är 25×10 meter med ett största djup av 3,5 meter och med en 3-meters svikt. Jämte bassängen finnes plats för åskådare både i bassängkantens plan och på en särskild läktare, vilken ligger i plan med sporthallens övre våning.

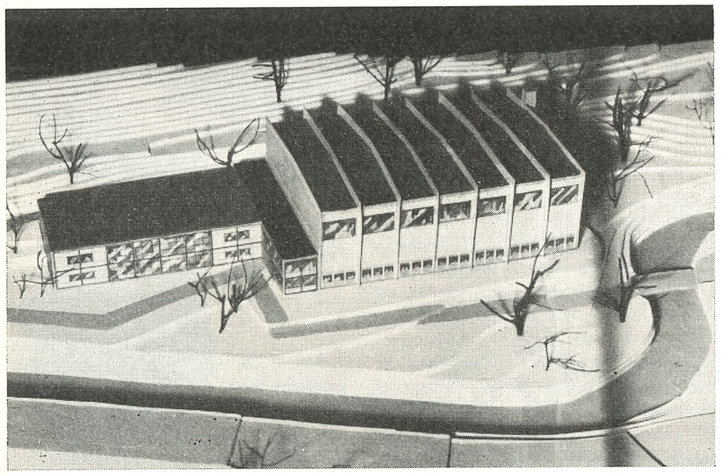

Kate och Karin rekordhållare

Vid de svensk-engelska simtävlingarna i Varberg den 13 juli satte Kate Jobson, Varberg nytt svenskt rekord på 100 m frisim för damer med tiden 1.07,1. Tidigare rekordinnahavarinna var Anita Hellström, Neptun, med tiden 1.07,7. Om Kates rekordlopp skriver sign. Hasse i IB bl. a. följande:

Efter att ha varit åsyna vittne till Kate Jobsons charmanta rekordslagning i Varbergs 50-metersbalja övertygas man mer och mer om att 19-åringen kommer att vara kapabel till 1.06 eller under framåt höstkanten. Vilket i så fall skulle garantera Kate en Melbourne-biljett enligt simförbundets intentioner.

✳

Skånes JM i simning som trots sommaren gick i Malmös simhallsbad den 21—22 juli gav många utmärkta resultat, som väl kunnat hävda sig i seniorernas SM-tävlingar. Karin Larsson, Ran, Malmö, förbättrade det svenska rekordet på 400 m fritt till 5.19,8. Det gamla rekordet hölls av Anita Hellström på 5.21,2.

Örebroseger i Vansbrosimningen

Göran Åberg segrade i Vansbrosimningens herrklass, men det skilde inte mera än fyra meter i mål mellan honom och dalamästaren på 1.500 meter Stig Kandell från Falu SS. Det utomordentligt vackra vandringspriset tog Örebrosimmarna hand om.

En blomma till Elsa By från Falun. Hon segrade i damklassen och hennes tid på de 3.000 ganska kylslagna metrarna blev så god som 56.32, vilket f. ö. hade räckt till en sjätteplacering bland herrarna.

Simmarnas eget "Vasalopp" hoppas de ambitiösa arrangörerna i Vansbro att deras långsimning skall bli. De är på god väg. Det är väl de där sedvanliga femtongraderna i Dalälven som ännu så länge avskräcker.

Herrar: 1) Göran Åberg, Örebro SS 42.34, 2) Stig Kandell, Falu SS 42.46, 3) Sune Norén, Örebro SS 43.32, 4) Sven Oskar Lundmark, Borlänge SS 45.58, 5) Olle Björkman, Falu SS 48.59.

Damer: 1) Elsa By, Falu SS 56.32, 2) Annika Lindblad, Falu SS 1.06.24, 3) Stina Nilsson, IFK Mora 1.07.05.

AFFÄRSTRYCK, STOCKHOLM 1956

MEDDELANDEN FRÅN
SVENSKA SIMFÖRBUNDET

9

20 SEPTEMBER · 1956
ÅRGÅNG 11

Simsport

Dramatisk svensk seger över Polen

Varberg i augusti.

Landskampen mot Polen i Varberg den 18—19 augusti blev vårt lands i vattnet och "över vattnet" mest dramatiska och rafflande simtävling. Trots att polackerna bjöd de svenske bästa tänkbara motstånd — icke minst vid förhandlingsbordet — lyckades det vårt unga simmargarde att få dem på fall. Sverige segrade fullt rättvist med 151—145 poäng, efter att ha legat under — första landskampsdagen — med två poäng (83—85).

Det svenska laget visade upp en fighteranda, som fick den talrika publiken i det smått legendariska "stenbrottet" att stormtrivas från första till sista grenen. Det blev svensk seger, men det kunde lika väl ha blivit polsk, och det trodde man väl också att det skulle bli mest hela tiden. Den polska poängledningen fanns där redan från andra grenen och den försvann inte förrän efter den näst sista, med andra ord när 24 grenar avverkats. Svensk poängledning med 141—139 var då ställningen. I den avslutande grenen — 4×100 m medley — voro polackerna klara favoriter, men där avgjorde en sisuladdad norrlänning, Rolf Olander, grenen genom att sätta polske sprintermästaren Tolkaczewski på plats. Olander avverkade distansen — sista sträckan — på ypperliga 57,2, en tid som placerar honom i den europiska sprinterklassen. Det var som sagt den svenska segerviljan, som knäckte de proffstränade polackerna. Men det var inte bara våra simmare som bidrog — med framgång — till segerglorian, även hoppare och polospelare lämnade sitt bidrag.

Världstid av Kate och Rolf

FÖRSTA DAGENS RESULTAT:

100 m ryggsim (herrar): 1) Hans Andersson, S, 1.10,4. 2) Sambala, P, 1.10,5. 3) Jaskiewicz, P, 1.11,0. 4) Göran Larsson, S, 1.11,5.

Full pott för Sverige i NJM

✳

Hellas polomästare

✳

Karin Larssons OS-resa klar?



Sveriges framgångsrika damlag på 4×100 m frisim fr. v. Anita Hellström, Anita Andersson, Najaden, Karin Larsson, Ran, och Kate Jobson, Varberg. Får flickorna chansen att visa vad de kan i Melbourne?

SIMSPORT
MEDDELANDEN FRÅN
SVENSKA SIMFÖRBUNDET
SVEAVÄGEN 29 · STOCKHOLM
POSTGIRO: 524 94
Nr 9 · 1956 · Årgång 11

Ansv. utg.
SIGFRID HEYNER
Redaktör:
STIG OHLSSON
Redaktionskommitté:
HENRY RUNSTRÖMER
Telefon:
REDAKTÖREN 51 69 99
ANNONSER OCH
KUNGÖRELSER 10 63 92
Prenumerationspris: kr. 6: — halvår kr. 3: — för 1956
Nästa nummer utkommer omkr. 15 oktober

SIMDRÄKTER

En förbättring har vidtagits av tävlingsbaddräkterna, som numera förstärkts med dubbel framsida.

Genom ökade materialkostnader äro vi tyvärr nödsakade att höja priset till Kr. 15: — per dräkt. Dräkter finnes i färgerna marinblå och vinröd i storlekarna nr 34—46 och kan rekvireras från vårt kansli, Sveavägen 29, Stockholm.

Göran var först vid vändningen och hade en meter till godo på polackerna och Hans Andersson. När cirka 15 meter återstod av distansen var den urstarke eskilstunakonditorn i täten och vispade på i sin välkända sluggerstil. Hasse stod icke att hota och det blev revansch från fjolårsnederlaget i Warszawa, där Sambala segrade. Tyvärr kunde icke "Rotborsten" hålla sin tidigare framskjutna placering, utan blev passerad på de sista metrarna av båda polackerna och fick nöja sig med jumboplatsen.

400 m frisim (herrar): 1) Glemlowski, P, 4.48,4. 2) Per Olof Eriksson, S, 4.50,1. 3) Lewicki, P, 4.51,1. 4)Willy Hemlin, S, 4.52,6.

Vid 200 m ledde neptunaren Eriksson med 2 dm över Glemlowski—Hemlin. 300 m: Eriksson fortfarande i ledningen. Willy "Lejonhjärta" hade släppt kontakten med Glemlowski och hade den andra polacken hack i häl på sig. Sedan växlade fjolårssegraren Glemlowski om — i känd öststatsstil — och spurtade förbi — starkt kämpande — Eriksson och vann med klar marginal före svensken. "Klassen" tog ut sin rätt. Hemlin lyckades heller inte hålla undan för Lewicki.



Lyckad come back av Petter Östrand.

100 m ryggsim (damer): 1) Gellner, P, 1.15,8. 2) Margareta Westeson, S, 1.17,9. 3) Milnikiel, P, 1.19,1. 4) Gull-Britt Jönsson, S, 1.22,4.

100 m frisim (herrar): 1) Tolkaczewski, P, 58,1. 2) Rolf Olander, S, 58,4. 3) Håkan Westeson, S, 59,5. 4) Mroczkowski, P, 59,9.

Skellefteågrabben ledde "halvvägs" med 27,3, men råkade oturligt nog simma in på linan fem meter före mål — var då aningen före — och det behövdes inte mera för att Tolkaczewski skulle vinna. Han noterade dessutom nytt polskt rekord. Det säger allt om klassen på polacken. Frånsett malören med linan gjorde dock Olander mer än de flesta vågat hoppas på. Hans genombrott som sprintersimmare var ett faktum. Fortsättning följer. . . .

200 m fjärilsim (herrar): 1) Krieze, P, 2.35,4. 2) Racynski, P, 2.37,3. 3) Rolf Friberg, S, 2.39,1. 4) Bo Larsson, S, 2.46,1.

Polackerna överlägsna. Storartad fight av smidigt fjärilsimmande Friberg. Bosse ur slag — kunde ej upprepa sin fjolårsseger i Warszawa — var jumbo.

100 m bröstsim (damer): 1) Jaskiewicz, P, 1.24,4. 2) Gryka, P, 1.26,8. 3) Kerstin Pettersson, S, 1.28,1. 4) Eva Thörngren, S, 1.30,0.

Den polska poängledningen bara ökade, 41 mot 25, men så kom en stark sak:

100 m fjärilsim (damer): 1) Birgitta Lundqvist, S, 1.17,0. 2) Kleminska, P, 1.18,2. 3) Monica Peters, S, 1.22,9. 4) Cedro, P, 1.24,6.

Såväl svenska som polska rekordet föll i det 16,2-gradiga vattnet. Birgittas tidigare rekord löd på 1.19,1. "Lill-Lunkans" insats var onekligen dagens strongaste och det var en fröjd att se henne fjärilla fram distansen. Birgittas styrka mot slutet gav polskan ingen chans.

Sviкthopp (damer): 1) Anna-Stina Baidinger, S, 121,94 p. 2) Bartkowiak, P, 117,25. 3) Birte Hanson, S, 111,71. 4) Skopek, P, 96,56.

Stintan stod i särklass. Birte missade ett hopp och därmed Sveriges chans till dubbel.

4×200 m frisim (herrar): 1) Polen 8.56,8. 2) Sverige 8.58,0.

"Hoforskometen" Per Olof Östrand gjorde comeback i landslagssammanhang och var snabbaste lagmedlemmen (2.11,4). Med en Göran i "gammalt" gott slag låg en seger inom räckhåll. Nu var han svagaste kortet i laget och då var det inte mycket att göra åt de snabba polackerna. Debutanten Bergengren hade 2.15,9 (Håkan 2.14,1). Sveriges chanser att få med ett lag till OS äro . . . . . Inte ens det polska laget har något att hämta i större sammanhang, blott två underskred 2.13,0.

Höga hopp (herrar): 1) Toivo Öhman, S, 139,36. 2) Henryk Bochynek, P, 124,09. 3) Knut Lidén, S, 118,53.

Sverige knappar in. Här trodde polackerna att man inte fick räkna mera än en deltagare (andra dagens kompromiss gav dem dock den resterande poängen. Gratis!).

200 m bröstsim (herrar): 1) Sven-Gunnar Karlsson, S, 2.44,0. 2) Klopotowski, P, 2.44,9. 3) Rolf Junefelt, S, 2.45,6. 4) Petrusewic, P, 2.48,5.

Sven-Gunnars styrka avgjorde. "Undervattensimmarna" räckte ej till.

400 m frisim (damer): 1) Karin Larsson, S, 5.21,1. 2) Anita Hellström, S, 5.37,7. 3) Lubieniecka, P, 5.46,7. 4) Wisinowsna, P, 5.57,3.

Av Karin kan vi vänta oss mycket på den distansen. Hoppas att hon får chansen att visa detta i Melbourne. Om grenen i sin helhet kan nämnas att svenskorna voro sina konkurrenter totalt överlägsna.

4×100 m medley (damer): 1) Polen 5.07,8. 2) Sverige 5.09,3.

Herrlagkappen avgjorde Polenkampen



Rekordflickor i Varberg, Kate Jobson och Birgitta Lundqvist.

Nytt landslagsrekord noterades av den svenska kvartetten, men det räckte ändock inte långt mot de samtränade polskorna. De våra föll på bröstsimmet.

ANDRA DAGEN:

200 m ryggsim (herrar): 1) Sambala, P, 2.32,7. 2) Hans Andersson, S, 2.33,6. 3) Kedzia, P, 2.37,9. 4) Lars Eriksson, S, 2.40,3.

Tunaforsaren jäktade iväg alltför vildsint i början och hade bränt sitt bästa krut, när polacken Sambala satte in den avgörande spurten. Klar polsk revansch.

200 m ryggsim (damer): 1) Margareta Westeson, S, 2.45,5. 2) Gellner, P, 2.45,5. 3) Milnikiel, P, 2.54,2. 4) Monica Krook, S, 2.55,0.

Här svarade Margareta för en av sina allra tappraste simmarbragder. Hon gick ut hårt — 1.17,3 — bättre än vad hon hade på den distansen första dagen. Vid sista vändningen låg Margareta och Gellner lika. De båda spurtade frenetiskt sida vid sida och inte ens i mål kunde domarna skilja de båda åt utan man föredrog att döma dött lopp. Efter fullbordat lopp var nervknippet Gellner totalt slut och fick lyftas ur vattnet och bars bort som en trasa av tillskyndande sekond och läkare.

100 m bröstsim (herrar): 1) Petrusewicz, P, 1.13,7. 2) Rolf Junefelt, S, 1.15,8. 3) Lennart Brock, S, 1.17,0. Macki, P, diskvaliserad för orent simsätt.

"Diskningen" av polacken Macki — tvåa i mål — fick bägaren att rinna över i det förut till bristningsgränsen uppjagade — inför hotet om nederlag — polska lägret. Polacken använde sig av "delfinkick" under vattnet vilket är förbjudet — endast förbehållet fjärilsimmet — enligt reglerna. Då regler är till för att efterföljas voro de polska protesterna överflödiga. Någon chans till kompromiss förelåg ej — diskvalificeringen var oåterkallerlig.

som vanns av Sverige
*
Olanders stronga lopp

100 m frisim (damer): 1) Kate Jobson, S, 1.07,5. 2) Szulc, P, 1.08,3. 3) Karin Larsson, S, 1.09,1. 4) Cedro, P, 1.09,8.

Vi missade dubbelsegern, men Kate visade sin klass.

100 m fjärilsim (herrar): 1) Bo Larsson, S, 1.06,1. 2) Raczynski, P, 1.07,7. 3) Rolf Friberg, S, 1.08,0. 4) Kriese, P, 1.09,6.

Bosse hade återfunnit segergnistan. Raczynski satte nytt polskt rekord men det räckte ändock inte till för att sätta Bosse på plats. Den småländske friskusen Rolf Friberg gav ånyo bevis på att han är en kämpe av renaste vatten — pålitlig poängplockare.

200 m bröstsim (damer): 1) Jaskiwicz, P, 3.03,0. 2) Jerowa, P, 3.04,1. 3) Ann-Christin Hessler, S, 3.09,9. 4) Kerstin Pettersson, S, 3.10,0.

Klar polsk överlägsenhet.

Sviкthopp (herrar): 1) Toivo Öhman, S, 130,32 p. 2) Rekas, P, 119,68. 3) Jan Engvall, S, 114,34. 4) Jonca, P, 100,64.

Toivo var i en klass för sig.

1500 m frisim (herrar): 1) Glemlowski, P, 19.17,5. 2) Willy Hemlin, S, 19.36,2. 3) Per Olof Eriksson, S, 19.42,0. 4) Majchronwicz, P, 21.14,0.

Sin vana trogen föll det ett lätt regn under simmarnas maratonuppgörelse. Willy Hemlins frammarsch på distansen är beundransvärd. Men än är det en bra bit kvar till Arne Borgs fantastiska Bolognarekord — 19.07,2.

Höga hopp (damer): 1) Birte Hanson, S, 76,97 p. 2) Bartkowiak, P, 74,58. 3) Gunnel Ageby, S, 70,42.

"Kompromiss". Sverige 5 och Polen 3 poäng. Gunnels insats poängbelönades ej.

4×100 m frisim (damer): 1) Sverige 4.35,8. 2) Polen 4.46,7.

Nytt landslagsrekord noterades av de svenske och OS-stipulationen underskreds. Framtiden får utvisa belöningen.

4×100 m medley (herrar): 1) Sverige 4.27,5. 2) Polen 4.29,0.

Ingen trodde väl på svensk segerchans i slutgrenen? Den svenska segern bärgades genom att grabbarna presterade en fantastisk simning. Ingen nämnd, ingen glömd. Sluttiden var nytt landslagsrekord.

Stig Ohlsson.

Tävlingsprogram för allsvenska simserien 1956 – 1957

Grupp I, II och III

Period	*Herrar*		*Damer*	
	Seniorer		*Seniorer*	
1956	*A-jun.*	*B-jun.*	*A-jun.*	*B-jun.*
30/9 —14/10	100 m frisim	100 m frisim	100 m frisim	100 m frisim
28/10—11/11	200 m bröst	100 m bröst	200 m bröst	100 m bröst
25/11— 9/12	100 m rygg	100 m rygg	100 m rygg	100 m rygg
1957				
17/2 — 3/3	200 m frisim	50 m frisim	200 m frisim	50 m frisim
17/3 —31/3	100 m fjäril	50 m fjäril	100 m fjäril	50 m fjäril



MEDALJER, PLAKETTER
KLUBBMÄSTERSKAPSTECKEN
FÖRENINGSMÄRKEN
DELTAGAREMÄRKEN
Skissförslag fritt på begäran!

SPORRONG & CO

Kungsgatan 17 - Stockholm 7 - Telefon: 22 56 60

NJM: 31 svenska medaljer 13 för "övriga Norden"

20 aktiva räknade den svenska truppen vid årets Nordiska Juniormästerskap i Hilleröd och Köpenhamn den 25 och 26 augusti. 19 kom hem med *minst* en individuell medalj. Av de 44 äretecknen, som delades ut under de två dagarna (i de båda lagkapperna medaljerades endast segrarna), lade den svenska truppen beslag på 31, d. v. s. nästan tre fjärdedelar, mot övriga Nordens 13. Av de 14 titlarna släppte vi endast ifrån oss tre, och i två av de förlorade grenarna tog vi i alla fall merparten av medaljerna, d. v. s. silver och brons.

Den enda som hamnade nedanför prislistan var SM-tvåan Gull-Britt Jönsson från Lund, men hon kom tätt intill — fyra på 100 m ryggsim med 1.21,2 — och den 13-åriga stilsimmande skånetösen kan ju alltid trösta sig med att hennes tid kommer.

Det finns ingen anledning att övervärdera framgången. I juniorsimning inträffar maktförskjutningar mycket snabbt. En lovande kull går upp i seniorklass och luckorna hinner inte fyllas omedelbart. Detta har inträffat för Danmark, som för två år sedan kraftigt dominerade (dock inte lika utförligt som Sverige nu) dessa tävlingar genom Lars Larsson, Knud Gleie och Mette Ove-Petersen. Dock vågar man nog påstå att den svenska återväxten på i varje fall damavdelningen gör oss tämligen ouppnåeliga för våra nordiska vänner även nästa gång (om två år). Vi hade det i särklass yngsta flicklaget och hade mycket väl kunnat ställa upp ett gäng med högst 15-åringar, som åstadkommit samma medaljsvep som nu.

Trots allt kan man säga att facit egentligen endast motsvarade förväntningarna. Harden Junefelt, Margareta Westeson och jag hade i egenskap av lagledning kalkylerat med just 11 titlar (fast något färre silver- och bronsmedaljer än dem, som nu bärgades). Det mesta gick efter ritningarna. Bättre än väntat lyckades vårt unga bröstsimstandem på flicksidan Ann Christine Hessler—Siv Johansson, medan vi däemot tappade en kalkylerad titel på 100 frisim för damer, där Anita Hellström och Karin Larsson (som dessförinnan fjärilsimmat till sig guld och silver) dömdes efter danskan Anne Palle på rätt medelmåttiga tider. Prislistan här fastställdes dock först efter en mycket lång diskussion i måldomarjuryn, där Sverige av misstag inte var representerad (Lasse Schött var utsedd, men tvingades lämna återbud i sista stund). Ingen skugga på måldomarna, men genom att de placerades sig på kortsidan, d. v. s. bakom målet, fick vi svenska ledare tillfälle att följa slutstriden från idealisk måldomareposition. Vi kunde konstatera att Anita Hellström ledde fram till åtta meter före mål, men men där passerades först av Anne Palle och sedan av alltid spurtvassa Karin Larsson. Det var mellan de två sistnämnda, på på var sin ytterbana, som den mycket svårbedömda slutstriden stod. Vi protesterar absolut inte mot att danskan fick segern, men i varje fall var ordningsföljden mellan de båda svenska flickorna (Anita tvåa, Karin trea) felaktig

Om alltså det svenska medaljsvepet i och för sig knappast kan betecknas som oväntat, så kryddades dock truppens insats av en rad angenäma överraskningar, d. v. s. flera ypperliga segrartider. Detta även mot bakgrunden av att tävlingarna ägde rum i typiskt lätta 25-metersbassänger: På söndagen inomhus i Österbro svömmehall och på lördagen i Hilleröds hypermoderna utebad med härligt tempererat vatten (22 grader) och en sådan finess som skvalprännor även på bassängens kortsidor (precis som de nyaste tyska och amerikanska tävlingsbaden). Alldeles idealiska var förstås inte de yttre förhållandena: luften var fuktig och rå och eftersom även omklädningsrummen var iskalla hade simmarna svårt att hålla värmen på landbacken.

Det hindrade inte att vårt fighter-par på herrarnas 400 m frisim Willy Hemlin och Per-Olof Eriksson svarade för en knallstark spelöppning och aktersimmade bäste icke-svensk med en hel bassängicke blott svenskt årsbästa: Willy Hemlin gick in som tvåa i alla tiders svenska statistik på sträckan (närmast Per-Olof Östrand) och Per-Olof Eriksson som fyra (tätt i hälarna på Sven-Gunnar Karlsson). Det var nog mästerskapens siffermässigt sett allra bästa prestationer.

På 200 m bröstsim för herrar var Rolf Junefelt ute efter sitt några dagar gamla svenska rekord (2.40,2, satt i Malmö den 22/8) men tog för ambitiöst på uppgiften. Första 50 meter avverkades på 33,0 och den fräna utgångsfarten fick han betala för i fortsättningen. Han mattades och gick upp till vattenytan alldeles för lodrätt vid sina typiska dykningar, därmed förlängande distansen. När dessa detaljer slipats pressar han bergsäkert sit rekord. Nu dokumenterade han i alla fall sin fina form och underströk den ytterligare, trots en missgynnande ytterbana.

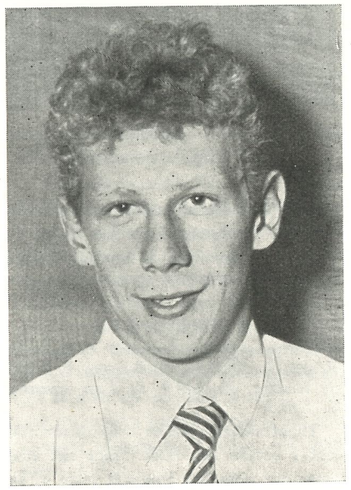

För min del tycker jag att Rolf Junefelt är grovt förbisedd i den olympiska ekvationen. Med sin dykstil är han en man just för de ljusa bottenmarkerade bassängerna, där EM och OS alltid avgöres. Jämte Sven-Gunnar Karlsson, som i polenlandskampen besegrade senaste EM-tvåan, utgör han enligt min uppfattning Sveriges största olympiska finalchans bland herrarna. Allra helst som den bestämmelsen gäller i Melbourne att varje nation endast får ställa upp med sammanlagt tre bröst- och fjärilsimmare, vilket begränsar konkurrensen från simningens stormakter på ett helt annat sätt i dessa övningar (Japan har världens fyra bästa bröstsimmare och två bästa fjärilsimmare, men endast hälften av dem får starta) än i fri- och ryggsimmet. Rolf och Sven-Gunnar hade varit värda att få sina olympiska möjligheter noggrannare undersökta.

Men för att återvända till NJM och dess höjdpunkter så fick lördagens svensk-dominerande ingress på pojkarnas 400 m frisim en snygg pendang på sön-

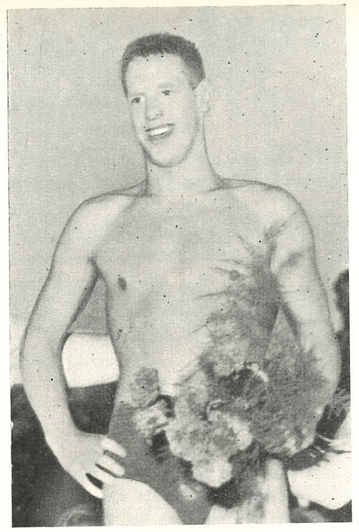

Willy Hemlin hyllad som nordisk juniormästare på 400 m frisim.

dagen, då tävlingarna inleddes med samma distans för flickor: båda svenskorna en hel bassänglängd före "övriga Nordens" bästa. Här kom SKK:s Birgitta Wängberg med hela den sammanlagda svenska insatsens största glädjeämne, vilket räckte till en andra plats efter Karin Larsson, men framför allt till ett nytt grannt stockholmsrekord, 5.21,0. Det var Birgitta som "gjorde" loppet, d. v. s. hela tiden ledde med någon decimeter före lagkamraten och på nästan idealiska mellantider: 1.14,5, 2.35,7, 3.59,5. Ännu vid sista vändningen hade SKK-najaden ett knappt övertag, men på de sista tio metrarna slet sig Karin loss en klar meter. *Trots att skånskan riktigt nog(!) befinner sig i nedåtgående form efter att ha prickat in sina toppar exakt riktigt, d. v. s. när det begärts vid SM och polenlandskampen, var hon endast 4/10 över sitt eget svenska rekord.* Det var Birgitta Wängberg, som tvingade henne till det. Ranflickan fick ta ut sig betydligt mera än i sommarens båda överlägset vunna matcher mot Anita Hellström.

Dubbelsegern på 100 m frisim med våra båda grabbar på linje vid målkaklet, ankrande precis under minuten och fem meter före det övriga fältet, kom därnäst och underströk kraftigt den svenska särklassen i nordisk juniorsimning just nu. På herrarnas 100 m fjärilsim fick däremot Örebros tunne tekniker Göran Åberg kämpa till sig en odiskutabel decimeterseger. Oväntat framgångsrikt blev det för oss på 200 m bröstsim, trots återbud i sista stund från svenska mästarinnan Gull-Britt Mellberg. Hälsingborgs Ann-Christine Hessler knäckte precis enligt ritningarna den danska favoriten Tove Johansen med en hård utgångsfart och fullföljde på utmärkta 3.06,8 trots en svår kallsup på femte längden. Och pigga 14-åriga Halmstadsflickan (och Harden Junefelt-adepten) Siv Johansson, som i sista stund fått hoppa in som reserv, kompletterade storfint med en bronsmedalj på personlig rekordtid. Ett strålande ämne till storsimmerska, som man skulle tillönska bättre träningsmöjligheter vintertid.

Den avslutande lagkappen för damer höll på att bli "malört i bägaren". Vår kvartett var helt överlägsen, men vid det laget hade tydligen de ensidiga svenska framgångarna fäst kritiska ögon på oss. När Karin Larsson sam slutsträckan låg Anita Hellström och Ann-Christin Hessler kvar i vattnet för att "bada av" sig trötthetten (vilket ju är rätt modell), men började på den lediga banan i ivern simma jämsides med Karin på tredje längden. Det blev två stränga tillsägelser i högtalaren, och två man ur tävlingsledningen dök upp och meddelade att det svenska laget riskerade att diskvaliceras för "pacing". Nu stannade det vid en varning, tack och lov, men jag har dragit fram episoden som en läxa.

I internationella tävlingar gäller det att vara noggrannare med formaliteterna än här hemma, där det ofta tas lättvindigt på reglerna (20-manna och 50-manna med sina många opåtalade tjuvstarter, exempelvis).

Slutligen är det ett nöje att berätta att denna unga trupp var sällsynt lättskött och inte lät sig omtumlas av att de flesta besökte storstaden Köpenhamn för första gången. Tävlingsuppgiften först, nöjet sedan, var parollen, lekande stämning, men absolut 100-procentig inriktning på uppgiften. På lördagskvällen var det middag och en smula glam i Tivoli, men tystnadssignalen på hotellet liksom alla övriga klockslag passades perfekt, vilket ju bl. a. framgår av söndagens resultatlista. I det sammanhanget tror jag det är mycket viktigt att tränare (Harden Junefelt och som turist Sture Karlsson var med den här gången) samt underledare med förankring bland de aktiva (Margareta Westeson) icke blir underrepresenterade som tidigare i svensk simnings utlandstrupper.

Birger Buhre.

NJM I SIFFROR

Damer

100 m frisim: 1) Anne Palle, D, 1.09,7. 2) Anita Hellström, S, 1.09,8. 3) Karin Larsson, S, 1.09,9.

400 m frisim: 1) Karin Larsson, S, 5.20,2. 2) Birgitta Wängberg, S, 5.21,0. 3) Anne Palle, D, 5.42,5.

200 m bröstsim: 1) Ann-Christin Hessler, S, 3.06,8. 2) Tove Johansen, D, 3.09,1. 3) Siv Johansson, S, 3.10,4.

100 m fjärilsim: 1) Anita Hellström, S, 1.24,0. 2) Karin Larsson, S, 1.24,4. 3) Inger Kjellsby, N, 1.30,3.

100 m ryggsim: 1) Gerd Kjellsby, N, 1.19,7. 2) Ethel Ward Petersen, D, 1.19,7. 3) Monica Krook, S, 1.20,4. 4) Gull-Britt Jönsson, S, 1.21,2.

4×100 m olika simsätt: 1) Sverige 5.24,7. 2) Danmark 5.32,6. 3) Norge 5.42,5.

Svikthopp: 1) Ann-Charlotte Kaldner, S, 52,33. 2) Judy Hansen, D, 43,32. 3) Kerstin Nordlund, S, 39,22.

Herrar

100 m frisim: 1) Rolf Junefelt, S, 59,9. 2) Peter Bergengren, S, 59,9. 3) Pekka Kaarni, F, 1.03,0.

400 m frisim: 1) Willy Hemlin, S, 4.44,9. 2) Per-Olof Eriksson, S, 4.45,7. 3) Stig-Olof Grenner, F, 5.05,5.

200 m bröstsim: 1) Rolf Junefelt, S, 2.43,8. 2) Christer Junefelt, S, 2.46,1. 3) Gert Elmark, D, 2.50,5.

100 m fjärilsim: 1) Göran Åberg, S, 1.11,3. 2) Christer Bjarne, N, 1.11,3. 3) B. Liljenberg, S, 1.13,2.

100 m ryggsim: 1) Stig-Olof Grenner, F, 1.10,0. 2) R. Romell, S, 1.12,3. 3) Ulf-Göran Johansson, S, 1.14,4.

4×100 m olika simsätt: 1) Sverige 4.42,2 (nytt mästerskapsrekord). 2) Danmark 4.56,4. 3) Finland 4.58,2. 4) Norge 4.58,2.

Svikthopp: 1) Johnny Hellström, S, 64,70. 2) Göran Lundkvist, S, 64,07. 3) Pekka Heionen, F, 58,57.

Nytt yardsrekord

Simrekorden slukas med frisk aptit av de vältränade OS-kandidaterna. Onsdagen den 12 september noterade Margareta Westeson i Lund nytt svenskt rekord på 100 yards ryggsim med tiden 1.08,1. Hennes egen notering tidigare — svenska rekordet — löd på 1.09,4. Vid tävlingarna sattes även ett danskt rekord. För detta svarade Lars Larsson, som simmade 400 m fritt på 4.44,4. Suveränast var dock vår egen Per Olof Östrand, som segrade, och klockades för årets bästa tid på 400 m fritt — 4.41,7.

Landslagsdräkter

De simmare och hoppare, som ännu ej återlämnat utlånade landslagsdräkter skall omedelbart översända dem till vårt kansli, Sveavägen 29.

Simsport världen runt

Av Henry Runströmer

Australien

Världsrekord slaktas i Australien

Australiens simmarflickor skriver för närvarande ett betydelsefullt kapitel i idrottshistorien. Dagligen telegraferas nya världsrekordtider i frisim världen runt och de gamla världsrekorden, som dock stått emot alla attacker i 15—20 år, slaktas på löpande band.

Det har skett märkliga ting i Australien, men vad som verkligen skett på damsimmets område torde inte bli klarlagt förrän vid de stundande olympiska spelen. Det är t. v. väl förborgat. Det som nu skrives om de australiska flickornas träning är huvudsakligast gissningar. Det är nya epokgörande träningsmetoder. Men vilka?

Tills vidare får vi nöja oss med att rapportera fenomentiderna och ställa in oss på att det olympiska arrangörslandet tar rubb och stubb i medaljväg på damernas frisimsträckor i Melbourne.

Och så de senaste världsrekorden, noterade på 55-yardsbana i Townshill:

110 yards (100,58 m): Dawn Fraser 1.03,3 (nytt världsrekord på 100 m. Det föregående sattes i våras på 25-metersbana av holländskan C. Gastelaars med 1.04,0).

440 yards (402,33 m): Lorraine Crapp 4.52,4 (nytt världsrekord. Det förra höll Crapp själv på 5.05,9).

Passértiderna i rekordloppet gav 17-åriga australienskan ytterligare tre världsrekord nämligen på 200 m med tiden 2.19,3 (det gamla rekordet hölls av Fraser på 2.20,7), på 220 yards med 2.20,5 (Fraser 2.21,2) samt på 400 meter med 4.50,8 (Ragnhild Hveger 5.00,1 sedan 1940 i 25-metersbassäng).

Belgien

OS-stopp för Eva Novak

Förra ungerska världsrekordsimmerskan Eva Novak — 2.48,5 på 200 m bröstsim — som sedan 1953 är gift med den belgiske sportjournalisten Pierre Gerard och bosatt i Bryssel, blir inte i tillfälle att utnyttja "Lex Novak" (eller kanske i ännu högre grad "Lex Birte Hanson" eftersom det var Sverige som framgångsrikt motionerade hos IOK om upphävandet av den spärr för deltagande i OS vilken tidigare gällt för aktiv som deltagit i OS men sedan genom giftermål fått ny nationalitet).

Eva Novak-Gerard blev mitt under förberedelserna för sin planerade Melbournestrat beordrad till en testsimning av det belgiska simförbundet. Vid detta prov klarade hon ej den åsatta kvalificeringstiden och blev sedan förbigången vid nomineringen av den belgiska olympiatruppen.

André Laurent har i Europas snabbaste tävlingsbad, 25-metersbassängen i Marseille, satt två nya belgiska frisimrekord. På 100 meter förbättrade han van Pottelberghes 58,7 till granna 57,4, på 200 meter fick Bierebeeks 2.11,7 strykas för Laurents 2.09,7 och på 400 meter 4.47 för 4.44.

Mästerskapen ägde rum i 16-gradigt vaten på 50-metersbana i Wetteren och gav följande resultat:

HERRAR: 100 m: Laurent 59,3, van Pottelberghe 60,3. 200 m: Laurent 2.14,1, Bierebeek 2.17,3. 400 m: Laurent 4.55,7, Bierebeek 4.55,8. 1500 m: Bierebeek 20.32,0. 100 m rygg: Verlinden 1.12,5. 200 m bröst: Desmit 2.47,2, Kozma 2.48,4. 200 m fjäril: Bidoul 2.35,1. Lag 4×200 m: Antwerpen 9.45,4.

DAMER: 100 m: Sweyi 1.09,5, Peeters 1.13,3. 400 m: Peeters 5.45,8. 100 m rygg: Peeters 1.20,9. 200 m bröst: Eva Gerard-Novak 3.05,6, Goosens 3.05,9. 100 m fjäril: Eva Gerard-Novak 1.23,3.

Man noterar, att Eva Gerard-Novak, som ej uttagits för OS i Melbourne, slog unga Colette Goosens, som uttagits på 2.57,6, noterat vid ett OS-prov någon vecka tidigare, då f. ö. Gilbert Desmit hade 2.42,5.

Brasilien

Fem olympier utan chans

Kelly Dos Santos är troligen Brasiliens bästa olympiska kort, men ingen av de fem som nominerats för resan till Melbourne torde ha någon medaljchans och det är väl fråga om någon av dem ens lyckas kvalificera sig för final. På 50-metersbana och i sött vatten har Oliviera simmat 100 meter frisim på 1.00,5 och Kelly dos Santos 400 meter frisim på 4.41,2. På 100 m ryggsim har Goncalves gjort 1.07,2 och Capanema 1.09,0 samt Isa Teixera 1.19,0 på damsidan.

England

Hemmaförlust mot Holland

Det brittiska simlandslaget lyckades inte utkräva någon revansch på det holländska, som vann årets duell med 80—72. Landskampen, som ägde rum på 33-metersbana i Coatbridge, gav följande individuella resultat:

HERRAR: 100 yards (91,43 m): Hoogveld, H, 53,3, Willemse, H, 53,5, Roberts, E, 53,9. 433 yards (396 m): McKechnie, E, 4.38,9. 100 yards rygg: Brockway, E, 60,3, Swighuisen, H, 60,4, Sykes, E, 60,5. 200 yards (182,87 m): Walkden, E, 2.26,6, Bekkering, H, 2.30,2. Lag 4×200 yards: England 8.11,0, Holland 8.13,2. Lag 4×100 yards medley: England 3.58,6, Holland 4.08,5.

DAMER: 100 yards: Balkenende, H, 1.00,9, Ewart, E, Hogben, E, van Alphen, H. 433 yards: Kok, H, 5.08,8, L. de Nijs, H, 5.14,4, Ferguson, E, 5.27,9, Barnwell, E, 5.36,4. 100 yards rygg: Grinham, E, 1.06,8, Zandvliet, H, 1.06,3, Edwards, E, 1.06,5, de Korte, H. 200 yards bröst: den Haan, H, 2.39, Gordon, E, 2.41,7, Kroon, H, 2.42,4, Grundy, E, 2.45,8. Lag 4×100 yards: Holland 4.08,2, England 4.35. Lag 4×100 yards medley: Holland.

Jack Wardrop, den bäste frisimmaren i England under de senaste 40 åren, har inte nominerats för Melbournespelen av det engelska simförbundet beroende på att han inte kom hem från USA (där han under 2,5 år studerat vid Michiganuniversitetet i Ann Arbor) i rätt tid för OS-kvalificeringarna i hemlandet. På fjolårsmeriterna — världsrekord på 200 m och 220 yards med 2.03,4 och 400 yards medley med 4.36,9 — blev inte Jack, som var femma på 400 m i Helsingfors 1952 men misslyckades grunligt vid EM i Turin 1954, nominerad.

Finland

Käykhö trefaldig mästare

Finlands mästerskapstävlingar, som ägde rum i Åbos 50-metersbassäng, gav följande resultat:

HERRAR: 100 m: Käykhö 1.01,2. 400 m: Käykhö 4.58,7. 1500 m: Käykhö 20.31,7. 100 m rygg: Grenner 1.11,5. 200 m bröst: Lairola 2.49,8. 200 m fjäril: Holman 2.41,4.

DAMER: 100 m: Raillio 1.11,2, Järvinen 1.12,6. 400 m: Järvinen 5.51. 100 m rygg: Raillio 1.19,5. 200 m bröst: Murtoniemi 3.07,4. 100 m fjäril: Raillio 1.23,5.

Frankrike

Boiteux i olympisk form

Jean Boiteux, 1952 års olympiske mästare på 400 m frisim, har återfunnit storformen och blir Frankrikes stora hopp i Melbourne.

Vid en tävling i Marsielles snabba 25-metersbassäng förbättrade Boiteux italienaren Romanis europarekord på 400 meter från 4.30 till 4.29.

Vid de franska mästerskapen på 50-metersbana i Paris satte Boiteux sitt andra europarekord denna säsong genom att vinna 1500 meter på 18.25,2 före Montserret, som hade 18.50,5, vilket är årets bästa europeiska utomhustid på distansen, samt 400 meter på 4.41,7. På 200 meter var Aldo Eminente tvåa på 2.11,7 och Alex Jany trea på 2.12,6. Eminente blev tipsenligt 100-metersmästare på 58,6, men var bara hårfint före Treillet, som hade samma tid. Gilbert Bozon, den franske världsrekordmannen i ryggsim, har legat sjuk och var inte i bästa form under mästerskapen. Han vann dock på 1.06,1 före den nya stjärnan Christophe på 1.06,4. Broussard vann bröst på 2.46,7 och Pirolley fjäril på 2.29,7. Heda Frost från Algeriet stod i särklass bland damerna. Hon vann 100 m frisim på 1.07,5 före Vouaux på 1.08,5 och Sendral på 1.09,3 samt tog också mästartiteln på 400 meter med 5.14,1 med Sendral närmast på 5.25,8. Sendral vann ryggsimmet på 1.17,5, Derommelaere bröst på 3.04,2 och Lusien fjäril på 1.21,8.

Heda Frost satte nytt franskt rekord på 100 m frisim vid tävlingar i Marsielle med tiden 1.05,8. Bland herrarna var Eminente primus med 57,8 och Jany tvåa med 58,6. I ryggsim hade Bozon 1.03,4 och Christophe 1.04,5. Collignon vann 200 m fritt på 2.11,2 och Boiteux 400 fritt på 4.31,9.

Franska simförbundet kommer att nominera sin olympiatrupp definitivt den 15 oktober. Man räknar med cirka 15 simmare samt hopparna Christiane och Nicole Pellissard.

Holland

Världsrekord på 1500 meter

Jane Koster är namnet på Hollands färskaste världsrekordsimmerska. Vid tävlingar på 50-metersbana i Utrecht pulveriserade hon rekordet på 1500 meter genom att avverka sträckan på 20.22,8, vilket betyder att medeltiden på varje 100 meter var 1.18,5. Det gamla rekordet, som hölls av Janes landsmaninna Lenie de Nijs sedan i fjorl, löd på 20.46,5.

Mästerskapen, vilka ägde rum i 14-gradigt vatten i Amsterdam, lämnade två resultat av världsklass nämligen 1.13,8 av Lenie de Nijs på 100 m rygg och 2.53,8 av Ada den Haan på 200 m bröst. Resultaten:

HERRAR: 100 m: Willemse 58,7 (58,5 i försöket), Hoogveld 58,8, Bowman 60,4. 400 m: Willemse 4.59,2 (4.52,2 i försöket). 100 m rygg: Swijghuisen 1.09,7, Korteweg 1.10,7 (Swijghuisen 1.07,3 i försöket). 200 m bröst: Jaspers 2.46,9, Bekkering 2.49,5. 200 m fjäril: Smaling 2.55,5. Lag 4×200 m: Robben de Hilversum 9.37,8.

DAMER: 100 m: Gastelaars 1.06,8 (1.06,5 i försöket), Balkenende 1.07,9, Wielema 1.08,1, Kraan 1.08,4, Zandvliet 1.10,1. 400 m: Koster 5.14,4, Kok 5,17,3, Schimmel 5.28,6. 100 m rygg: L. de Nijs 1.13,8, de Korte 1.15,2, van Alphen 1.15,8, Wielema 1.16,2, van Ekris 1.19,4. 200 m bröst: den Haan 2.53,8, Bonn 3.03,8, Kroon 3.05,8. 100 m fjäril: Voorbij 1.14,8, Lagerberg 1.19, Troost 1.22,9. Lag 4×100 m: Robben de Hilversum (de Nijs, Kraan, Voorbij, Kok) 4.41,1.

Italien

Romani 4.41,2 i "halvfart"

Mästerskapen i Neapels simstadion "Mostra d'Oltremare" på 50-metersbana. Det stora OS-hoppet Romani presterade ingen topptid men imponerade på 400 meter med 4.41,2 i "halvfart". Hans formkurva skall kulminera i Melbourne.

Resultat: 100 m: Pedersoli 58,8, Buonocore 59,9. 200 m: Romani 2.09,6. 400 m: Romani 4.41,2, Elmi 4.53,6. 200 m bröst: Lazzari 2.46,9. 100 m rygg: Galletti 1.08,3. 200 m fjäril: Dennerlein 2.42,2, Grilz 2.44,2. Lag 4×200 m: Can. Neapel 9.20,9, CS Fiat, Turin 9.36. Damer: 100 m: A. Valle 1.10,0, Martinelli 1.11,9. 400 m: Valle 5.43,1. 200 m bröst: E. Zennaro 3.04,8, Furiosi 3.13. 100 m fjäril: Ruggini 1.25,9. Lag 4×100 m medley: CS Fiat, Turin 5.35,5.

Japan

Fina bröst och fjärilsimmare

Japanska simmästerskapen på 50 m bana gav fina tider: 100 m: Koga 56,9, Tani 57,5, Suzuki 57,6. 200 m: Koga 2.09,8, Shimitsu 2.10,4, Tani 2.10,5. 400 m: Noda 4.39,4, Aoki 4.41,5. 1500 m: Yamanaka 18.44,6, Aoki 18.46,8. 100 m rygg: Hase 1.06,5, Tomita 1.06,8. 200 m rygg: Hase 2.24,7 (rekord). 100 m bröst: Furukawa 1.10,7, Yoshimura 1.11,7. 200 m bröst: Furukawa 2.35,0, Yoshimura 2.37,6. 100 m fjäril: Ishimoto 1.03,0 (rekord), Nagasawa 1.04,8. 200 m fjäril: Ishimoto 2.24,0, Nagasima 2.27,0. — Damer: 100 m: Jinno 1.09,2. 200 m: Sato 2.32,0 (rekord). 400 m: Ohdaka 5.26,9 (rekord). 100 m rygg: Murase 1.22,2. 100 m fjäril: Enomato 1.19,4 (rekord). 200 m bröst: Takamasu 3.01,8.

I bröst- och fjärilsim är standarden utomordentlig, och tiderna på 200 m fritt vittnar om att Japan mycket väl kan slå USA i Melbourne i lagkappen.

Kanada

Jämna dussinet nationsrekord

Vid de kanadensiska mästerskapen sattes jämna dussinet nationsrekord. Bl. a. presterades följande resultat:

HERRAR: 220 yards: Gerry McNamee 2.14,7. 220 yards fjäril: Peter Rutherford 2.51,3. 440 yards: Bill Slater 4.49,8. 220 yards bröst: Peter Morris 2.52,4.

DAMER: 440 yards: Beth Whithall 5.22,2. 100 yards fjäril: Whithall 1.10. 200 yards medley: Helen Stewart 2.41,2. Sviktbopp: Irene McDonald 142,81. 100 yards rygg, juniorer: Sandra Barber 1.07,6.

Norge

Landskampsseger över Danmark

I Frognerbadets 50-metersbassäng vann Norge landskampen mot Danmark med 51—36. De bästa resultaten:

HERRAR: 100 m: Gunnerud, N, 59,9, Lars Larsson, D, 60,1. 400 m: L. Larsson, D, 4.56,3. 100 m rygg: Woldum, N, 1.12,7. 200 m bröst: Gleie, D, 2.50,2, Christiansen, D, 2.50,8. Lag 4×200 m: Norge 9.33,3, Danmark 9.45,4.

DAMER: 100 m: Saeter, N, 1.11,4, Palle, D, 1.11,4. 200 m: Palle, D, 2.41,7. 100 m rygg: Kjeldsen, D, 1.21,5.

Schweiz

Ryggsimmerska av toppklass

De schweiska simmarna har inte hört till de klarast skinande ljusen i modern tid, men nu tycks man dock ha fått fram en ryggsimmerska av europeisk toppklass i alplandet. Vid tävlingar på 25-metersbana i Bern har Gontersweiller satt granna nationsrekord på såväl 100 som 200 meter med resp. 1.16,0 och 2.48,6. Den sistnämnda tiden är t. o. m. bättre än frisimrekordet på distansen.

Herrarnas resultat: 100 m: Fridlin 1.04,5. 200 m: Fridlin 2.26,0. 400 m: Fridlin 5.09,9. 1500 m: Schneider 21.48,9. 100 m rygg: Gericke 1.11,1. 200 m bröst: Wildhaber 2.59,7. 100 m fjäril: Fuchs 1.16,4. Lag 4×200 m: SC Zürich 10.30,6. Lag 4×100 m medley: SC Zürich 5.02,8.

Sovjet

Estländs rekordflicka

Ulvi Voog, som är estländska till börden, stod för det enda rekordet vid de sovjetryska simmästerskapen, vilka ägde rum i samband med den stora Spartakiaden på 50-metersbana i Moskvas nya Leninstadion. Voog vann 400 m frisim på 5.19,7.

I övrigt var det egentligen bara sprintersimmarna Balandin och Sorokin som gladde sina landsmän med goda individuella prestationer. De hade båda 57,9 på 100 meter.

Världsrekord blev det däremot på 4×100 meter medley, där ett lag, bestående av Kuwaldin, Minaschkin, Strujanow och Balandin, noterade 4.14,8, d. v. s. 0,9 sek. under Japans officiella rekordtid.

På 200 meter bröst för damer överraskade nya, 17-åriga Kowalenko med att slå den mångfaldiga mästarinnan Maria Gawrich. Tiderna var resp. 3.00,9 och 3.01,6. På herrsidan hade Dossajew 2.39,6.

Ungern

Magyar 1.04,1 på 100 m rygg

Laszlo Magyar, den unge ryggsimmaren, som var det största glädjeämnet vid de internationella ungerska mästerskapen i Margarethabadets 50-metersbassäng. Han simmade 100 meter ryggsim på europabästatiden på lång bana 1.04,1.

HERRAR: 100 m: Dobai 57,9, Voell, Västtyskland, 58,8, Njegus, Jugoslavien, 59,0, Liu-Tyin-Tyu, Kina, 59,3, Nyeki 59,3, Wagner, Västtyskland, 59,9, Domotor 59,9. 400 m: Zierold, Östtyskland, 4.36,5, Csordas 4.42,4, Ats 4.43,0, Kohler, Västtyskland, 4.45,0, Till 4.47,6, Fugger, Västtyskland,4.47,8, Kettesy 4.50,6, Zaborsky 4.57,1. 100 m rygg: Magyar 1.04,1, Miersch, Västtyskland, 1.06,5, Pfeiffer, Östtyskland, 1.06,9, Muller 1.07,1, Kovacs 1.08,0. 100 m fjäril: Tumpek 1.03,2, Weber, Västtyskland, 1.05,2, Spengler, Östtyskland, 1.05,4, Cen-Ju-Po, Kina, 1.06,3, Samhuel, Tjeckoslovakien,1.06,7.

DAMER: 100 m: Gyenge 1.05,3, Künzel, Västtyskland, 1.07,5, Skupilova, Tjeckoslovakien, 1.08,3, Janzen, Västtyskland, 1.08,3, Littomericzky 1.08,9, Gyergyak 1.09,0. 400 m: Gyenge 5.11,8, R. Székely 5.17,3, Künzel 5.20,8. 200 m bröst: Happe, Västtyskland, 2.56,4, E. Székely 2.56,5, Voigt, Östtyskland, 2.59,3.

USA

Fyra flickor på 1.05—1.05,6

OS-uttagningarna i USA ägde rum i Detroit under idealiska väderleksbetingelser. Det var torr luft och varmt vatten och på den snabba 50-metersbanan nåddes rekordtider på löpande band, vilket gjorde att amerikanarna nu ser betydligt mer optimistiskt på sina chanser i Melbourne än efter inomhussäsongen.

På 100 m fritt för herrar segrade Bill Woolsey på 57,0 före Dick Hanley på 57,1, Reid Patterson 57,4, Carl Wooley 57,5, Robin Moore 57,6, Gary Morris 57,7, James Coles 58,0, Dave Armstrong 58,3. I försöken hade Hanley 56,7 och Patterson 57,1. Damerna beredde än större glädje med sina fina tider. Nancy Simons segrade på 1.05 "blankt" före Joan Rosazza på 1.05,2, Shelley Mann 1.05,6, Marley Shriver 1.05,6, Betty Brey 1.06,5 och Kay Knapp 1.07,2. I försöken, där storfavoriten, mästarinnan Wanda Warner, blev sensationellt utslagen, hade Shelley Mann 1.04,6.

På 400 m fritt blev 1952 års olympiske silvermedaljör Ford Konno bara fyra och får i Melbourne helt inrikta sig på favoritdistansen 1500 meter. George Breen segrade på 4.33,1 före William Woolsey på 4.35,5 och George Onekea på 4.36,8. Konno hade 4.43,0, Frank Brunell 4.46,7, Martin Smith 4.47,2, Kenneth Peters 4.48,5 och David Radcliff 4.49,3.

Amerikanske mästaren i svikthopp Bob Clotworthy, den ende kvarvarande av de tre medaljörerna i Helsingfors 1952, missade totalt ett av sina hopp och var nära att bli utslagen. Don Harper segrade på 516,05 p. före Glen Whitten på 490,5, Clotworthy på 478,3, Gerry Harrison på 470,8 och Gary Tobian på 453,9.

För tävlingarnas bästa prestation svarade fjärilsimmaren Billy Yorzyk, vilken utan stimulerande konkurrens avverkade sina 200 meter på världsbästatiden 2.22,2. På 25-metersbana har som bekant Yorzyk i år noterat världsrekordtiden 2.16,7, men på 50-metersbana har hittills japanen Ishimoto stått för bästa tiden 2.23,8. Jack Nelson var tvåa på 2.28,6 och George Harrison trea på 2.30,0. På 100 m rygg segrade 1952 års olympiamästare Yoshi Oyakawa på 1.04,7.

Amerikanska mästerskapen i simning gav en del förbluffande resultat. De hölls i Guyahoga Falls i sötvatten och i

100-metersbassäng!

Märkligast var finalen på 100 m fritt, där alla sex gick under 58, därnäst finalen på 100 meter fjäril, som även den blev oerhört jämn. Wiggins vann med en knapp handsbredd över den mångsidige Yorzyk, som i försöket hade dagens bästa tid, 1.04,0.

Breen visade oerhörd form på 1500 meter, som han vann mycket lätt utan att ta ut sig. Han tog även 400 men var — som de flesta andra — en missräkning på 200 meter, där tiderna blev oväntat svaga, utom för segraren.

100 m: 1) Hanley 56,3, 2) A. Patterson 56,3, 3) Woolsey 57,2, 4) Wooley 57,9, 5) Coles 57,9, 6) Moore 57,9.
200 m: 1) Woolsey 2.06,6, 2) Hanley 2.08,8, 3) Konno 2.09,7, 4) Tanabe 2.11,9, 5) Breen 2.12,6, 6) Onekea 2.12,7.
400 m: 1) Breen 4.37,6, 2) Woolsey 4.38,3, 3) Konno 4.38,4, 4) Onekea 4.43,3.
1500 m: 1) Breen 18.27,6, 2) Onekea 18.53,8, 3) Brunell 19.34,2.
100 m rygg: 1) Oyakawa 1.05,9, 2) Wiggins 1.06,3, 3) Mc Kinney 1.07,1.
200 m rygg: 1) Mc Kinney 2.24,5, 2) Oyakawa 2.29,4.
100 m bröst: 1) Hughes 1.11,2.
200 m bröst: 1) Fagden 2.45,8, 2) Sanguily, Cuba, 2.46,4.
100 m fjäril: 1) Wiggins 1.04,2, 2) Yorzyk 1.04,2, 3) Drake 1.04,4, 4) Nelson 1.04,5, 5) Tanabe 1.05,9.
200 m fjäril: 1) Yorzyk 2.24,3, 2) Nelson 2.29,9.
400 m medley, ind.: 1) Yorzyk 5.19,2, 2) Jecko 5.25,8.
4×100 medley: 1) New Haven 4.26,5, 2) Nort Carolina 4.27,2.
4×200 m: 1) New Haven 8.53,8, 2) Cincinatti 8.56,2.

Västtyskland

Besvikelser i frisimmet

Tyska mästerskapen — tillika fjärde olympiska prövningen — hölls i Regensburg på 50 m bana. Bästa resultatet kom i damernas 100 m rygg, Helga Schmidts 1.13,9 och 1.14,0, samt i herrarnas fjäril, medan det blev en hel del besvikelser i fritt, både på herr- och damsidan.

100 m: Voell 58,5, Köhler 59,4, Wagner 59,8. 200 m: Köhler 2.11,7, Bleeker 2.14,6, Fugger 2.15,6, Mäsel 2.16,3, Voell 2.16,3. 200 m (extratävling): Köhler 2.13,2, Voell 2.14,6, Fugger 2.14,9, Bleeker 2.15,2, Lehman 2.15,5. 400 m: Köhler 4.47,7, Fugger 4.58,0. 1500 m: Fugger 19.45,1, Lehman 20.04,0, 100 m rygg: Miersch 1.06,8, Strasser 1.11,3. 100 m bröst: Rademacher 1.13,4. 200 m bröst: Rumpel 2.41,7, Bodinger2.46,2, Rademacher. 100 m fjäril: Weber 1.05,4, Mäsel 1.07,8. 200 m fjäril: Weber 2.29,9, Mäsel 2.34,5. — Damer: 100 m: Jansen 1.08,1, Klomp 1.08,4, Brunner 1.09,3, von Netz och Werther 1.10,4. 400 m: Künsel 5.20,9, Werther 5.30,8. 100 m rygg: Schmidt 1.14,0, Weber 1.20,7. I ett annat lopp hade Schmidt 1.13,9 (rekordtangering). 200 m bröst: Wolff 3.01,4, Thieme 3.03,9.

Bassängen är visserligen ganska tungsummen, men det är ändå tydligt, att tyskarna inte är *så* farliga i lagkapp, som man trott, varken på 4×100 för damer eller 4×200 för herrar. Även här konstaterar man som i samtliga andra länder, att 200-metersstandarden är ovanligt svag f. n.

Det förtjänar anmärkas, att Ingrid Künzel, som torde vara ganska given i det ev. tyska damlaget på 4×100, ej startade utan blott gick in för 400, som hon ju också vann överlägset.

Östtyskland

Zierold vann fjärilsimmet!

Hans Zierold, frisimsensationen vid de öppna ungerska mästerskapen i Budapest, överraskade vid de östtyska mästerskapen i Leipzig (på 50-metersbana) med att slå fjärilsimspecialisterna på så god tid som 2.31,2. Mästerskapsresultaten blev:

HERRAR: 100 m: Gregor 58,8, Wittig 59,9. 400 m: Zierold 4.42,5. 1500 m: Reich 19.23,8, Thiel 19.45,4. 100 m rygg: Pfeiffer 1.06,8, Wagner 1.09,4. 200 m bröst: Frietsche 2.44,3, Enke 2.44,8. 200 m fjäril: Zierold 2.31,2, Gohlich 2.35,6, Buhre 2.36,2.

DAMER: 100 m: Steffin 1.08,8. 400 m: Langenau 5.25,4, Olbricht 5.31,4. 100 m rygg: Schneider 1.15,7, Fiedler 1.19,6. 200 m bröst: E. M. Ten Elsen 2.57,8, H. Voigt 2.59,5. 100 m fjäril: Jutta Langenau 1.18,1, Rademacher 1.19,9.

Nytt simstadion i Småland

Invigningen av nya simstadion i Älmhult — söndagen den 29 juli — formades till en tillställning, där alla tycktes trivas. Över 400 personer fyllde sittplatserna och dessutom föredrog många att se evenemanget i olika farkoster från sjösidan.

Ute i Bökhult inledde Elme musikkår medan publiken samlades. Ordföranden i Älmhults simsällskap, överlärare Axel Dahlgren, tog så till orda.

1924—1925 köpte Älmhults köping Sjöstugan och det område som nu användes för badstranden, var bland det simsällskapets ordf. överlärare Axel Dahlgren yttrade i sitt historikföredragande.

Områdets skötsel hade under många år Älmhults fastighetsnämnd hand om. Badstranden snyggades upp men några särskilda anordningar för simundervisning fanns inte. Med anledning av det skrämmande stora antalet drunkningsolyckor, som föranleddes av bristande simkunnighet, anmodade länsstyrelsen i december 1937 hälsovårdsnämnden och skolstyrelserna att sätta igång med något som kallas badbarnsverksamhet, d. v. s. kurser i simning. En kommitté tillsattes och i februari 1938 gjorde denna en framställning till kommunalfullmäktige om ett bidrag på 300 kr. till anläggande av simbryggor, som skulle läggas å bensinfat, vilka tjänstgjorde som pontoner.

Redan 1938 utökades anläggningen med delvis fasta bryggor tack vare ett mindre anslag från köpingen och ett från Simfrämjandet. Simsällskapet ansåg dock inte, att anordningarna vid badstranden var tillfredsställande och uppdrog åt experten på badanläggningan ingenjör Eskil Lundahl i Stockholm att uppgöra förslag till en modern anläggning.

Det är med en känsla av varm tacksamhet, sade slutligen överlärare Dahlgren, som simsällskapet i dag ser sin tjugo-

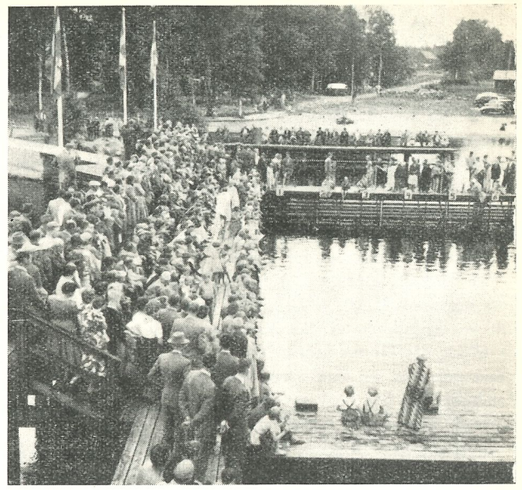

Från invigningen av Älmhults simstadion.

åriga dröm om ett simstadion här vid badstranden i Bökhult förverkligad. Denna tacksamhet riktar sig till alla dem som under årens lopp stött simsällskapet på olika sätt, genom egna personliga insatser, genom gåvor eller genom att stödja de förslag, som av sällskapet framställts. Härvid träder givetvis ledamöterna i Älmhults kommunalfullmäktige i förgrunden. De har genom sina frikostiga anslag möjliggjort för tekniska nämnden att här skapa en utomordentligt god anläggning för samhällsbornas trevnad och ungdomens fysiska fostran. Jag ber att till alla ännu en gång få framföra ett innerligt tack i den förhoppningen att anläggningen skall bli till stor glädje och vederkvickelse för köpingens innebyggare.

Håll kontakt
med simsport världen runt. — Prenumerera på
Simsport

Artiklar för simsport

★ SVIKTAR *av limmad furu*
★ SVIKTMATTOR *av kokosgarn*
★ SVIKTANORDNINGAR
★ AVGRÄNSNINGSLINOR *med flöten för simbanor*
★ SIMDYNOR *av styrofor och gummi*
★ SIMSTÄNGER *av aluminium*
★ VATTENPOLOBOLLAR *i impregnerat läder*
★ LIVBOJAR *lagenliga av kork och styrofor*
★ RÄDDNINGSSTÄNGER
★ DJUPDYKNINGSSÄNKEN
★ LIVRÄDDNINGSATTRAPPER

IDROTTSMAGASINET
Birger Jarlsgatan 5 Stockholm Telefon växel 20 88 25

1956 års Svenska JSM i Stockholm

Två nya svenska rekord såg dagens ljus i Stockholm och Forsgrenska badet den 8—9 september då landets simmarungdom hade samlats för att kämpa om titlarna i årets Svenska Juniormästerskap. För rekordbragden svarade Karin Larsson, Ran, som avverkade 400 m fritt på ypperliga 5.11,1 och Rolf Junefelt, som underskred sitt gamla rekord med två tiondelar och klockades för 2.39,8.

Den 15-åriga ranflickan Karin Larsson gjorde inget idealiskt lopp — på 400 m — och de som såg henne simma är fullt övertygade om att hon kan prestera en ännu bättre tid, då allting klaffar för henne. Nu tappade den unga skånskan större delen av sin fina rytm redan efter halva loppet. Fin draghjälp fick hon dock genom att Anita Hellström, Neptun skruvade upp tempot redan från början till sammans med — överraskningen — Birgitta Wängberg, "Kappis". Karin släppte sina konkurrenter före sig, men vid 200 m hade hon åter kontakt med tätduon och efter ytterligare 25 meter gjorde hon ett ryck, som inte Anita och Birgitta kunde besvara och sedan var det helt igenom hennes segerlopp — spurtlängden imponerade. Om platserna närmast "drottningen" var det dock hårt och där slog överraskande Birgitta Wängberg — på sin starka slutlängd — Anita Hellström. Birgitta underskred och Anita tangerade Karin Larssons tidigare gällande rekord på distansen.

Bröstsimspecialisten Rolf Junefelt, Jönköping gladde inte endast på 200 m bröstsim — där han var överlägsen — utan visade sig även vara gubben i lådan på herrarnas 400 m fritt. Där öppnade Rolf friskast, skuggad av Per Olof Eriksson och mot slutet drog det ihop sig till en "knallhård" slutfight, vilken vanns av den sistnämnde. Det var ett välförtjänst mästerskap som ständiga SM-tvåan erövrade. En besvikelse var dock vårens och sommarens mästare Willy Hemlin, som ramlade ned till femte plats i prislistan. Loppets stora överraskning var annars Christer Junefelt, som inte hade förmånen att simma med de stora kanonerna, men som i ett B-heat i ensamt majestät simmade sig fram till en bronsplacering i den slutliga prislistan — stark sak.

På 100 m frisim — herrar — hade man allmänt tippat OS-kandidaten Peter Bergengren såsom vinnare. Men där fanns hellenen Lars Hennix, som visade sig vara aningen bättre och var ofin nog att snuva favoriten på konfekten. Det är sådana överraskningar som sätter färg på tävlingarna och ger publiken den spänning de hungrar efter. Till sensationerna hörde också elfsborgaren Ulf Göran Johansson, som vann fjärilsimmet över nordiske juniormästaren Göran Åberg från Örebro. Västgöten kom sisuladdad i spurten och hans sluttid gladde. Över lag hade man ingen respekt för de nykorade nordiska juniormästarna. Ann-Christin Hessler, som också vann i NJM, fick se sig slagen av Gun-Britt Mellberg, Brännan. I hoppen höll favoriterna Göran Lundqvist och Ann-Charlotte Kaldner, men det var dock inte med någon bred marginal de hemförde sina mästerskap, de har all anledning att se upp i fortsättningen.

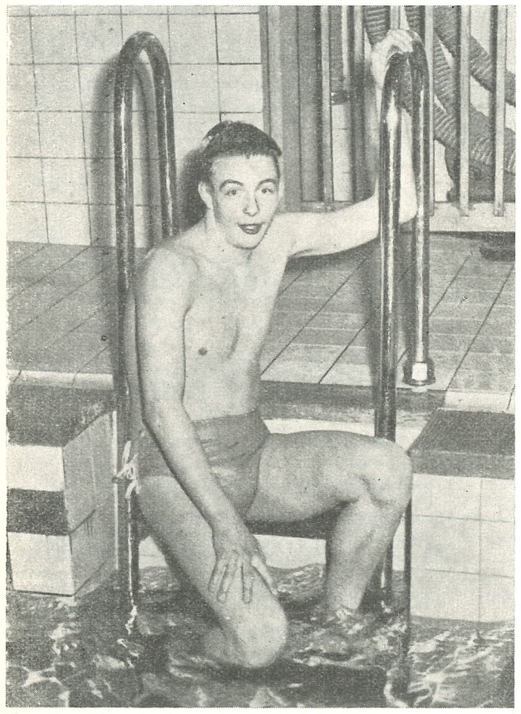

Ständiga tvåan Per Olof Eriksson, Neptun, erövrade en välförtjänt juniortitel på 400 m fritt och ser rätt belåten ut när han pustar ut på trappan efter loppet.

RESULTAT:

400 m frisim, herrar. Final.

1) Karin Larsson, SK Ran 5.11,1 (sv. rekord). 2) Birgitta Wängberg, SKK 5.19,0. 3) Anita Hellström, Neptun 5.19,8. 4) Barbro Andersson, SK Ran 5.32,9. 5) Bibbi Segerström, Neptun 5.34,4. 6) Monica Krook, Bodens BK 5.42,2. 7) Margita Ljungberg, Jönköpings SLS 5.47,2. 8) Britt Marie Karlsson, Orsa IF 5.59,0. 9) Anne Bohm, Tunafors SK 6.00,1. 10) Eva Sundquist, Malmö SS 6.05,3. 11) Vesla Lindgren, IF Castor 6.11,0. 12) Elisabeth Ankarcrona, Bodens BK 6.11,5. 13) Agneta Karlsson, Tunafors SK 6.12,3. 14) Ingar Svensson, Skövde SS 6.22,0. 15) Inger Flink, Upsala SS 6.22,5. 16) Ylva Lindblad, Södertälje SS 6.45,0. 17) Ingegerd von Bahr, Upsala SS 6.56,7.

400 m frisim, herrar. Final.

1) Per Olof Eriksson, Neptun 4.47,0. 2) Rolf Junefelt, Jönköpings SLS 4.48,4. 3) Christer Junefelt, Jönköpings SLS 4.52,5. 4) Peter Bergengren, Skellefteå SK 4.56,4. 5) Willy Hemlin, S 02 4.56,5. 6) Leif Wolmsten, Hellas 4.58,8. 7) Per Olof Lindberg, Hellas 5.00,0. 8) Glenn Pettersson, Upsala SS 5.02,0. 9) Stig Åke Persson, Tunafors SK 5.05,4. 10) Bo Hedlund, Västerås SS 5.07,2. 11) Runo Romell, IF Castor 5.10,0. 12) Urban Sandheden, Göteborgs KK 5.19,2. 13) Lars Erik Bengtsson, Neptun 5.20,5. 14) Jan Andersson, IK Attack 5.20,8. 15) Gunnar Sundkvist, Malmbergets AIF 5.22,7. 16) Sune Andersson, Katrineholms SS 5.22,9. 17) Leif Sjölin, Malmö SS 5.23,8. 18) Sten Erik Andersson, Skövde SS 5.24,6. 19) Ronnie Leindström, Polisens IF 5.26,5. 20) Hans Gunnar Liljenvall, Jönköpings LS 5.27,7. 21) Benni Svensk, Katrineholms SS 5.38,2. 22) Rolf Nilsson, Västerås SS 5.45,2. 23) Leif Isaksson, SK Laxen 5.50,0. 24) Håkan Bengtsson, Polisens IF 6.03,9.

100 m frisim, herrar. Försök.

Heat 1:
1) Peter Bergengren, Skellefteå SK 1.00,2. 2) Bo Hedlund, Västerås SS 1.03,7. 3) Leif Nilsson, IK Attack 1.05,8. 4) Bengt Karlsson, Upsala SS 1.06,6. 5) Lennart Tegnerud, Nynäshamns SLS 1.14,9.

Heat 2:
1) Lars Hennix, Hellas 1.01,2. 2) Per Olof Eriksson, Neptun 1.01,4. 3) Caj Jonsson, Jönköpings SLS 1.07,3.
Heat 3:
1) Leif Sjölin, Malmö SS 1.04,2. 2) Gunnar Gibson, Karlskoga SS 1.04,6. 3) Gunnar Sundqvist, Malmbergets AIF 1.05,3.
Heat 4:
1) Per Axel Eriksson, S 02 1.01,8. 2) Bertil Kylborn, Karlskoga SS 1.02,2. 3) Leif Wolmsten, Hellas 1.04,7. 4) Bengt Furberg, Skellefteå SK 1.05,2. 5) Bo Eriksson, Neptun 1.05,3. 6) Sigvard Alm, Upsala SS 1.08,3.
Heat 5:
1) Runar Svensson, Tunafors SK 1.02,5. 2) Sten Erik Andersson, Skövde SS 1.03,0. 3) Per Lindström, IF Castor 1.04,9. 4) Bengt Nordvall, Hellas 1.07,6. 5) Leif Isaksson, SK Laxen 1.11,9. 6 Rolf Hallberg, Ängby S 1.15,6.
Final:
1) Lars Hennix, Hellas 1.00,5. 2) Peter Bergengren, Skellefteå SK 1.00,6. 3) Per Olof Eriksson, Neptun 1.00,7. 4) Per Axel Eriksson, S 02 1.01,7. 5) Runar Svensson, Tunafors SK 1.02,2. 6) Bertil Kylbom, Karlskoga SS 1.03,6.

100 m ryggsim, damer. Försök.

Heat 1:
1) Gull-Britt Jönsson, SK Poseidon 1.22,0. 2) Agneta Gustafsson, Katrineholms SS 1.25,7. 3) Nin Persson, SK Ran 1.28,2. 4) Rigmor Olsen, SK Ran 1.35,0. 5) Anita Ek, Upsala SS 1.36,4.
Heat 2:
1) Birgitta Öhman, Neptun 1.18,7. 2) Monica Krook, Bodens BK 1.19,4. 3) Barbro Sundquist, Malmö SS 1.24,6. 4) Siv Johansson, SK Laxen 1.26,2. 5) Birgitta Lagergren, Jönköpings SLS 1.28,8. 6) Britta Olofsson, Skellefteå SK 1.32,0.
Final:
1) Birgitta Öhman, Neptun 1.18,6. 2) Monica Krook, Bodens BK 1.19,8. 3) Gull-Britt Jönsson, SK Poseidon 1.21,9. 4) Barbro Sundquist, Malmö SS 1.24,4. 5) Agneta Gustafsson, Katrineholms SS 1.26,1. 6) Siv Johansson SK Laxen 1.27,5.

200 m bröstsim, herrar. Försök.

Heat 1:
1) Rolf Junefelt, Jönköpings SLS 2.49,9. 2) Christer Junefelt, Jönköpings SLS 2.50,5. 3) Tommie Lindström, Polisens IF 2.57,9. 4) Rolf Otterberg, Karlstads SS 3.07,2. 5)Hans Bolkeus, Sundbybergs IK 3.07,7.
Heat 2:
1) Gunnar Wahlberg, Nyköpings SS 2.51,6. 2) Bertil Liljenberg, SK Poseidon 2.53,2. 3) Lennart Fröstad, Hellas 2.57.2. 4) Bo Hesse, Tunafors SK 3.01,9. 5) Johan Klemming, Trelleborgs SS 3.02,7. 6) Lars Andersson, Tunafors SK 3.02,7.
Heat 3:
1) Tunot Delcomyn, Malmö SS 2.50,1. 2) Per Gunnar Widebäck, Neptun 2.50,3. 3) Göran Christensson, SK Poseidon 2.55,7. 4) Sören Jönsson, Lidköpings GSF 3.05,1. 5) Jarl Hallin, Malmbergets AIF 3.12,5.
Final:
1) Rolf Junefelt, Jönköpings SLS 2.39,8 (sv. rekord). 2) Christer Junefelt, Jönköpings SLS 2.46,2. 3) Gunnar Wahlberg, Nyköpings SS 2.48,5. 4) Per Gunnar Widebäck, Neptun 2.49,0. 5) Tunot Delcomyn, Malmö SS 2.49,5. 6) Bertil Liljenberg, SK Poseidon 2.51,3.

Sviкthopp, damer. Final.

1) Ann-Charlotte Kaldner, Kalmar SS 50.78. 2) Elisabeth Petersson, Karlskoga SS 48,97. 3) Enel Nöu, Upsala SS 46.03. 4) Kerstin Nordlund, Jönköpings SLS 40,55. 5) Birgitta Selin, Karlskoga SS 38,34. 6) Barbro Westman, Neptun 37,67.

100 m frisim, damer. Försök.

Heat 1:
1) Birgitta Eriksson, Tunafors SK 1.12,0. 2) Bibbi Segerström, Neptun 1.12.5. 3) Anita Karlsson, Upsala SS 1.19,9. 4) Nin Persson, SK Ran 1.20,6.
Heat 2:
1) Anita Hellström, Neptun 1.09,1. 2) Kristina Larsson, SK Ran 1.14,9. 3) Vesla Lindgren, IF Castor 1.18,9. 4) Rigmor Olsen, SK Ran 1.20,5. 5) Ingegerd von Bahr, Upsala SS 1.25,9.
Heat 3:
1 Barbro Andersson, SK Ran 1.13,0. 2) Anne Bohm, Tunafors SK 1.16,8. 3) Gerd Jonsson, IF Castor 1.22,9.
Heat 4:
1) Monica Krook, Bodens BK 1.12,4. 2) Margita Ljungberg, Jönköpings SLS 1.12,8. 3) Eva Sundqvist, Malmö SS 1.16,5. 4) Laila Svedberg, Upsala SS 1.25,2.
Heat 5:
1) Karin Larsson, SK Ran 1.10,0. 2) Birgita Wängberg, SKK 1.10,0. 3) Elisabeth Ankarcrona, Bodens BK 1.19,0. 4) Inger Flink, Upsala SS 1.21,5. 5) Lena Wetterling, Jönköpings SLS 1.24,4.
Final:
1) Anita Hellström, Neptun 1.07,7. 2) Birgitta Wängberg, SKK 1.08,4. 3) Karin Larsson, SK Ran 1.09,8. 4) Birgitta Segerström, Neptun 1.14,7. 5) Birgitta Eriksson, Tunafors SK 1.16,2.

100 m fjärilsim, herrar. Försök.

Heat 1:
1) Rolf Junefelt, Jönköpings SLS 1.12,4. 2) Göran Byqvist, Västerås SS 1.16,2. 3) Ove Björnhård, Polisens IF 1.22,0. 4) Mats Jansson, Upsala SS 1.22,4. 5) Thomas Wennström, Malmö SS 1.23,2.
Heat 2:
1) Göran Åberg, Örebro SS 1.09,8. 2) Per Ola Lindberg, Hellas 1.15,2. 3) Lars Erik Bergman, Polisens IF 1.16,9. 4) Göran Christensson, SK Poseidon 1.20,3.
Heat 3:
1) Ulf Göran Johansson, IF Elfsborg 1.10,9. 2) Berndt Nilsson, Göteborgs KK 1.15,1. 3) Hans Gunnar Liljenvall, Jönköpings SLS 1.15,4. 4) Bertil Liljenberg, SK Poseidon 1.15,4. 5) Bo Kinberg, Katrineholms SS 1.18,2. 6) Roland Lind, Norrköpings KK 1.19,7.
Final:
1) Ulf Göran Johansson, Elfsborgs IF 1.09,3. 2) Göran Åberg, Örebro SS 1.10,4. 3) Rolf Junefelt, Jönköpings SLS 1.11,0. 4) Berndt Nilsson, Göteborgs KK 1.14,5. 5) Hans Gunnar Liljenvall, Jönköpings SLS 1.15,5. 6) Per Ola Lindberg, Hellas 1.18,8.

200 m bröstsim, damer. Försök.

Heat 1:
1) Berit Piper, Neptun 3.12,8. 2) Britt Dahlström, IFK Stockholm 3.13,8. 3) Ingrid Östrand, Skutskärs IF 3.15,8. 4) Kerstin Nettersträm, SKK 3.31,8.

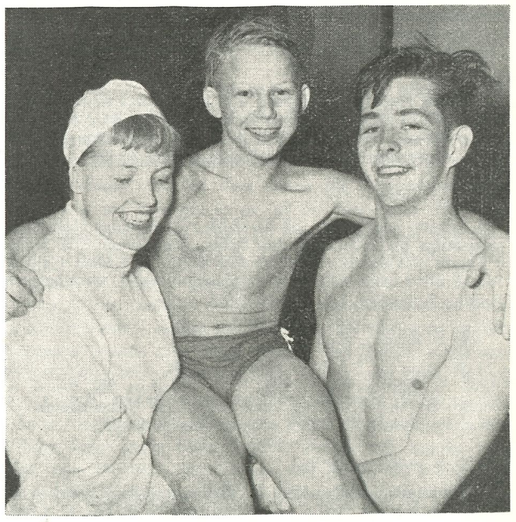

Ulla Nilsson och "Lillen" Engvall bär nykorade svenske juniormästaren i sviкthopp Göran "Krax" Lundqvist i gullstol.

Heat 2:
1) Yvonne Kjellgren, SKK 3.11,7. 2) Violett Ljung, Skutskärs IF 3.23,3. 3) Margareta Sandin, Ängby SS 3.28,2.
Heat 3:
1) Ann-Christine Hessler, IK Attack 3.10,6. 2) Eva Thörngren, Kalmar SS 3.12,9. 3) Ulla Malmén, Neptun 3.19,4. 4) Anita Lund, IF Castor 3.27,1. 5) Yvonne Olsson, Ängby SS 3.35,0.
Heat 4:
1) Gun-Britt Mellberg, Brännans IF 3.10,8. 2) Siv Johansson, SK Laxen 3.11,5. 3) Barbro Persson, Upsala SS 3.16,8. 4) Barbro Segerström, Tunafors SK 3.18,1. 5) Milla Ivanov, Karlskoga SS 3.23,0.
Final:
1) Gun-Britt Mellberg, Brännans IF 3.07,3. 2) Ann-Christine Hessler, IK Attack 3.08,4. 3) Siv Johansson, SK Laxen 3.10,3. 4) Yvonne Kjellgren, SKK 3.11,6. 5) Eva Thörngren, Kalmar SS 3.15,5. 6) Berit Piper, Neptun 3.15,5.

100 m ryggsim, herrar. Försök.

Heat 1:
1) Peter Bergengren, Skellefteå SK 1.13,0. 2) Per Olof Eriksson, Neptun 1.13,5. 3) Ulf Göran Johansson, IF Elfsborg 1.14,2. 4) Glen Pettersson, Upsala SS 1.16,6. 5) Gunnar Juhlin, Eskilstuna SS 1.18,9. 6) Bo Pettersson, Upsala SS 1.22,4.
Heat 2:
1) Runo Romell, IF Castor 1.12,4. 2) Göran Eriksson, Karlstads SS 1.15,4. 3) Runar Svensson, Tunafors SK 1.16,8. 4) Roland Lind, Norrköpings KK 1.18,3. 5) Torbjörn Eriksson, Köpings SS 1.20,3. 6) Anders Timdahl, IK Sirius 1.21,0.
Heat 3:
1) Ralf Liljegren, Malmö SS 1.15,0. 2) S. E. Andersson, Skövde SS 1.18,1. 3) Gunnar Karlsson, Tunafors SK 1.18,3. 4) Ronnie Lindström, Polisens IF 1.19,3.
Final:
1) Peter Bergengren, Skellefteå SK 1.11,4. 2) Runo Romell, IF Castor 1.11,7. 3) Per Olof Eriksson, Neptun 1.14,0. 4) Göran Eriksson, Karlstads SS 1.14,3. 5) Ralf Liljegren, Malmö SS 1.15,7. 6) Ulf Göran Johansson, IF Elfsborg 1.17,1.

100 m fjärilsim, damer. Försök.

Heat 1:
1) Anne-Britt Wiberg, Bodens BK 1.28,5. 2) Tanya Nilsson, Neptun 1.28,7. 3) Barbro Andersson, SK Ran 1.29,3. 4) Kristina Larsson, SK Ran 1.34,2. 5) Inga-Lill Larsson, Neptun 1.34,2.
Heat 2:
1) Anita Hellström, Neptun 1.25,2. 2) Agneta Borglin, Jönköpings SLS 1.30,0. 3) Anne Bohm, Tunafors SK 1.32,8. 4) Ingar Svensson, Skövde SS 1.33,5. 5) Ann-Margret Jangert, Katrineholms SS 1.35,4.
Final:
1) Anita Hellström, Neptun 1.25,7. 2) Anne-Britt Wiberg, Bodens BK 1.27,8. 3) Barbro Andersson, SK Ran 1.27,9. 4) Tanya Nilsson, Neptun 1.29,3. 5) Anne Bohm, Tunafors SK 1.30,7. 6) Agneta Borglin, Jönköpings SLS 1.31,5.

Svikthopp, herrar. Final.

1) Göran Lundqvist, SKK 62,88. 2) Johnny Hellström, Jönköpings SLS 60,29. 3) Jan Ståhl, Jönköpings SLS 57,86. 4) Tomas Lakocinski, SK Poseidon 46,45. 5) Kallen Cappel, Upsala SS 42,98. 6) Ove Waernborg, Upsala SS 42,24, 7) Christer Arfström, Upsala SS 29,54.

4×100 m medley, damer.

1) Neptun lag I 5.29,7. 2) Bodens BK 5.41,2. 3) SK Ran 5.43,4. 4) Neptun lag II 5.44,3. 5) Tunafors SK 5.49,4. 6) Jönköpings SLS 5.52,2. 7) SKK 6.04,7. 8) Katrineholms SS 6.05,4. 9) Upsala SS 6.09,7. 10) IF Castor 6.11,7.

4×100 m medley, herrar.

1) Jönköpings SLS 4.49,4. 2) Hellas 4.54,3. 3) Örebro SS 5.00,7. 4) Neptun 5.01,0. 5) Tunafors SK 5.01,5. 6) Göteborgs KK 5.03,8. 7) Malmö SS 5.04,4. 8) Polisens IF 5.06,9. 9) Upsala SS 5.13,6. 10) Hälsingborgs SS 5.14,6. 11) Karlstads SS 5.15,1. 12) IF Castor 5.16,7. 13) Katrineholms SS 5.18,5.

Inbjudan till allsvenska simserien 1956–1957

Svenska Simförbundet inbjuder härmed till Allsvenska Simserien 1956—1957.

Gruppindelning

Grupp I — Förening som disponerar bassäng av 25 yards längd eller därutöver
Grupp II — Förening som disponerar bassäng av min. 15 m längd
Grupp III — Förening som disponerar bassäng av min. 10 m längd.

Klassindelning

Herrar — Seniorer
A-juniorer födda 1938 eller senare
B-juniorer födda 1941 eller senare
Damer — Seniorer
A-juniorer födda 1938 eller senare
B-juniorer födda 1941 eller senare

Tävlingsbestämmelser

Simmare kan under pågående serie deltaga i en klass, men yngre simmare kan starta i högre åldersklass om detta göres från seriens början och konsekvent under hela serien.

Varje förening äger rätt starta med obegränsat antal deltagare, men vid resultatens sammanställning medräknas endast de fyra bästa inom resp. klasser.

För att äga giltighet skall resultaten vara uppnådda på tävling inom tävlingsperioderna enligt bilaga.

Resultatlistorna skall vara underskrivna av en av Svenska Simförbundet godkänd funktionär, som således ansvarar för resultatens riktighet.

Anmälan

Anmälan om deltagande i serien skall vara Svenska Simförbundet tillhanda senast torsdagen den 27/9 1956.

FRIBAD

Enligt gällande bestämmelser utgår 2 fribad i veckan till de simmare, som uppnår följande tider vid tävlingar:

	Herrar	Damer
Frisim:		
100 m	1.01	1.13
200 m	2.19	—
400 m	5.03	5.55
1500 m	21.00	—
Bröstsim:		
100 m	1.16	1.32
200 m	2.50	3.13
Fjärilsim:		
100 m	1.12	1.30
200 m	2.45	—
Ryggsim:		
100 m	1.12	1.22

Fribaden utgår i 2 månader från den dag tiden uppnåtts, men först sedan resultaten insänts till Simkommitténs sekreterare, Nils-Erik Paulsson, Storgatan 26, Örebro, varvid meddelande om beviljat fribad utgår till föreningarna. Inga fribad får uttagas förrän besked därom anlänt. Inga särskilda ansökningar behöver insändas, endast tävlingsresultatet.



Elitdomarprovet i Mullsjö den 19 juli gav till resultat att följande nya elitdomare kunde godkännas: Tage Johansson, IF Elfsborg, Arne Lundberg, Upsala SS, och Ingvar Sommarström, Jönköpings SLS.

Dubbelseger blev det för Birte Hanson vid de internationella hopptävlingarna mellan Tjeckoslovakien, Ungern, Polen, Östtyskland och Sverige i staden Decin den 27—29 juli. Resultat: *Svikthopp, damer:* 1) Birte Hanson, Sverige, 120,70. 2) Zsagot, Ungern, 120,66. 3) Chrzasczowna, Polen, 120,35. *Höga hopp, damer:* 1) Birte Hanson, Sverige, 80,92. 2) Zsagot, Ungern, 76,55. 3) Chrzosczowna, Polen, 71,88. *Svikthopp, herrar:* 1) Siak, Ungern, 152,39. 2) Gerlach, Ungern, 151,19. 3) Oertel, Östtyskland, 145,01. 4) Bauer, Tjeckoslovakien, 131,47. 5) Toivo Öhman, Sverige, 130,95. 6) Renkas, Polen, 118,35. *Höga hopp, herrar:* 1) Gerlach, Ungern, 157,80. 2) Siak, Ungern, 151,94. 3) Ullrich, Östtyskland, 145,70. 4) Toivo Öhman, Sverige, 135,86. 5) Kaclav, Tjeckoslovakien, 105,32. 6) Rudis, Tjeckoslovakien, 91,19.

Simförbundet har nu åtta fullgoda instruktionsfilmer i simhopp, samtliga i svart-vit stumfilm: 1) OS-träning 1952. Från en kurs för de svenska OS-kandidaterna 1952. 8 mm. 2) Svikthoppningens mekanik och metodik från 1 meters höjd. Dutch Smith. 16 mm. 3) Europamästerskapen i simhopp 1954. Ungersk film. 2 delar. 16 mm. 4) USA-mästerskapen i simhopp 1954. 16 mm. 5) Bad Kissingen 1955. 16 mm. 6) Bad Kissingen 1956. 16 mm. 7) Hopplandskampen i Wien 1956. 16 mm. 8) "Tag simhopparmärket". De elementära grunderna i simhopp fram till och med simhopparmärket i brons. 2 delar. 16 mm.

Birte Hanson och Toivo Öhman har inbjudits till internationella tävlingar i höga hopp i Rostock den 6—7 oktober, då stadens hypermoderna simhall firar 1-årsjubileum.

Otur kan man säga att Danmark har med sin manliga elit i simhopp, som inte vill stanna inom landets gränser. Förra året begav sig den unge Jacob Gjerding, nordisk mästare 1953, till Söderhavet där han nu arbetar som representant för en dansk läkemedelsfirma. Och häromdagen flyttade europamästaren från 1947, Thomas Christiansen, till Grönland, där han börjat en anställning som mekaniker vid USA:s flygbaser.

Günther Haase, som blev europamästare 1950 och olympisk bronsmedaljör 1952, har hållit sig borta från de storinternationella sammanhangen de senaste åren. Nu siktar han emellertid på Melbourne och gjorde därför come-back vid Budapest-tävlingarna den 18—20 augusti, där han dock fick erfara att "klimatet hårdnat" betydligt sedan sist. Resultaten blev: *Höga hopp, herrar:* 1) Siak, Ungern, 156,60. 2) Gerlach, Ungern, 149,61. 3) Ullrich, Östtyskland, 144,65. 4) Haase, Västtyskland, 142,63. *Svikthopp, herrar: 1)* Gerlach, Ungern, 161,86. 2) Siak, Ungern, 149,93. 3) Oertel, Östtyskland, 144,98. *Höga hopp, damer:* 1) Pfarrhofer, Österrike, 78,69. 2) Zsagot, Ungern, 69,12. 3) Papp, Ungern, 67,73.

Östtyska Simförbundet har inbjudit till hopplandskamp mellan Sverige—Danmark—Östtyskland i Rostock under juni månad 1957. Två deltagare per land i samtliga fyra grenar. Simförbundet har ännu inte tagit ställning till inbjudan.

I Melbourne skall FINA som bekant fastställa de nya internationella tävlingsserierna för nästa 4-årsperiod. USA kommer med följande förslag beträffande svikthopp för herrar och damer: Serien skall bestå av sammanlagt 11 hopp, 5 hopp i den första avdelningen och 6 hopp i den andra, vilka sistnämnda skall vara ur 5 olika grupper. Betr. den första avdelningen har man två alternativ: Antingen 5 valfria hopp med en sammanlagd maximerad svårighetsgrad av 8,5 (för både herrar och damer) eller också följande 5 obligatoriska hopp, som får utföras i valfri kroppsställning: 1½ volt framåt, Baklänges huvudhopp, Isanderska hoppet, Tyska hoppet och Huvudhopp framåt med ½ skruv.

Gunnel Ageby har som första svenska genom tiderna utfört 2½ volter framåt från 10 meter, vilket hopp nu ingår i hennes serie. Hon har även liksom Anna-Stina Baidinger givit sig på 1½ Mollbergare och 1½ baklänges volt från 3 meter, så nog börjar våra flickor "hårdna" till alltid.

De amerikanska OS-uttagningarna i Detroit gav följande resultat: *Svikthopp, herrar:* 1) Harper 172,00. 2) Whitten 163,50. 3) Clotworthy 158,76. 4) Harrisson 156,93. 5) Tobian 151,30. 6) Gilders 149,93. *Höga hopp, herrar:* 1) Tobian 174,86. 2) Connor 161,73. 3) Farrel 157,06. 4) Harper 155,50. 5) Harrisson 154,53. 6) Clotworthy 152,56. *Svikthopp, damer:* 1) McCormick 154,70. 2) Gilders 152,43. 3) Stunyo 142,46. 4) Mayers 140,63. *Höga hopp, damer:* 1) McCormick. 2) Mayers. 3) Stover-Irwin. I damernas höga hopp har vi tyvärr inte fått några poäng, men kuriöst nog var det samma tre flickor som vann trippelseger i Helsingfors 1952. Juno Stover-Irwin gör nu sin tredje olympiad i följd. Av övriga uttagna hoppare är Bobby Clotworthy den ende som var med även 1952.

Poänger är ett relativt begrepp, men skulle man våga sig på ett tips inför Melbourne med utgångspunkt från de amerikanska uttagningsresultaten, så bleve det att damernas svikt ser ut att bli USA:s säkraste hoppgren vid OS. Där kan det bli trippelseger med en liten chans för europamästarinnan Tjumitjeva att klämma in sig på en tredjeplats. Damernas höga hopp bör bli en triumf för Pat McCormick, som alltså skulle kunna bli 4-dubbel olympisk guldmedaljös. Paula Mayers kan ordna dubbelseger för USA men Juno Stover-Irwing hållen knappast undan för europamästarinnan Karakaschjants, som i sämsta fall blir trea. Herrgrenarna är litet ojämnare besatta. Don Harper och Gerry Tobian torde vara klara favoriter i svikt resp. höga hopp, men avståndet till andra- och tredjemännen är litet för stort. Whitten eller Clotworthy kan möjligen komma på medaljplats i svikt, men i höga hopp torde både Capilla, Brener och kanske även Siak vara för svåra för Connor och Farell. USA blir dock klart bästa hoppnation och får förmodligen alla 4 guldmedaljerna. De enda icke-amerikaner som har guldchans är Karakaschjants och Capilla i höga hopp.

T. Ö.

Statistik-rutan

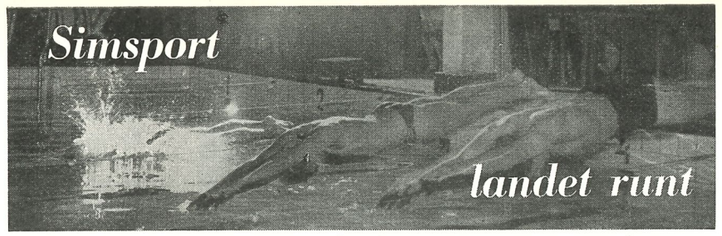

Av Nils-Erik Paulson

Härmed presenteras de 25 bästa under året — t. o. m. 1 september — i de simgrenar som ingår i utomhus-SM. Det är glädjande att se att toppbredden blir allt större och större för varje gång som denna statistik publiceras, men den där absoluta elittoppen som behövs för tanke på medaljer i olympiader, den har ännu inte riktigt kommit. Förvisso hade flera resultat varit ännu bättre om vi inte råkat haft en ur badsynpunkt dålig sommar med stark vattenkyla, vilket ju som bekant inte alls är av godo för resultaten.

Glädjande är att se toppen på damernas frisim, såväl 100 som 400 meter. Man kan tydligen våga hoppas på en tid av högsta klass för ett damlag i en internationell tävlan. Om den sedan här hemma anses räcka till för OS-deltagande, det får SOK så småningom lämna besked om. Vi kan intet annat göra än hänvisa till våra siffror.

Överraskande är att Per-Olov Östrand åter dykt upp i statistiken. Han deltog inte i årets SM, men har sedan dess tydligen fått blodad tand och visade vid en 200-meterssimning i Forsgrenska badet i månadsskiftet att gammal är äldst. En enda 400-metersimning har den gode Petter gjort, och klockades då i Sportpalatset för inte alls oävna 4.49,7. Få se vad han kan göra i Tyskland i början på september. Därom vet vi nog besked redan innan detta hunnit ut från trycket.

F. ö. är bara att tillägga, att det tydligen fortfarande fattas en del goda resultat i listorna här, men då inga resultatlistor kommer från arrangörerna, kan statistikred. intet göra. Se därför till att resultatet snarast efter varje tävling sändes in enligt årets P.M. Vi återkommer i januarinumret med en fullständig förteckning över de 50 bästa i varje gren och hoppas givetvis få den så komplett som möjligt. Därför: resultaten in ! ! !

DAMER

100 m frisim:

1.	K. Jobson, Varberg	1.06,4
2.	A. Hellström, Neptun	1.07,7
3.	A. Andersson, Najaden	1.08,4
4.	K. Larsson, Ran	1.08,6
5.	B. Wängberg, SKK	1.09,2
6.	M. Peters, Limhamns SS	1.09,7
7.	M. Krook, Bodens BK	1.10,1
8.	B. Eriksson, Tunafors	1.11,0
9.	V. Freivalds, Sirius	1.11,6
10.	B. Andersson, Rran	1.12,0
	M. Ljungberg, Jönköping	1.12,0
12.	R. Romell, Najaden	1.12,3
13.	B. Segerström, Neptun	1.13,2
14.	B. Lundqvist, Neptun	1.13,3
	I. Hansson, Neptun	1.13,3
16.	A. Bohm, Tunafors	1.13,4
	A.-C. Hessler, Attack	1.13,4
	Krist. Larsson, Ran	1.13,4
19.	E. Varde, Poseidon	1.13,6
20.	M. Flodström, Munksund	1.13,9
	M. Grane, Neptun	1.13,9
22.	A. Gustavson, Katrineholm	1.14,5
23.	V. Lindgren, Castor	1.15,0
24.	L. Jansson, Nyköping	1.15,1
	V.-A. Johansson, Elfsborg	1.15,1

400 m frisim:

1.	K. Larsson, Ran	5.19,8
2.	B. Wängberg, SKK	5.21,0
3.	A. Hellström, Neptun	5.21,2
4.	B. Andersson, Ran	5.24,2
5.	A. Andersson, Najaden	5.29,8
6.	M. Peters, Limhamns SS	5.33,5
7.	M. Ljungberg, Jönköping	5.46,0
8.	K. Jobson, Varberg	5.51,6
9.	B. Segerström, Neptun	5.52,2
10.	R. Romell, Najaden	5.53,0
11.	M. Krook, Bodens BK	5.54,0
12.	V. Lindgren, Castor	5.58,4
13.	L. Jansson, Nyköping	6.00,9
14.	C. Brännström, Boden	6.01,4
15.	A.-C. Hessler, Attack	6.02,0
16.	A. Bohm, Tunafors	6.02,5
17.	A. Karlsson, Tunafors	6.03,4
18.	Ä. Boström, Örebro SS	6.03,6
19.	A. Warnholtz, Malmö SS	6.03,8
20.	K. Jonsson, Hudiksvall	6.05,9
21.	E. Sundqvist, Malmö SS	6.09,7
22.	S. Johansson, Laxen	6.11,6
23.	B.-M. Karlsson, Orsa IF	6.15,7
24.	I. Svensson, Skövde	6.16,0
25.	A. Prellner, Poseidon	6.19,1

200 m bröstsim:

1.	G.-B. Mellberg. Brännan	3.04,6
2.	A.-C. Hessler, Attack	3.06,8
3.	K. Pettersson, Elfsborg	3.07,0
4.	A. Borglin, Jönköping	3.07,7
5.	L. Jansson, Nyköping	3.08,2
6.	E. Törngren, Kalmar	3.09,9
7.	S. Johansson, Laxen	3.10,4
8.	B. Dahlström, IFK Sthlm	3.10,5
9.	B. Piper, Neptun	3.11,6
10.	Y. Kjellgren, SKK	3.11,8
	G. Mårtensson, Trelleborg	3.11,8
12.	B. Mattson, Örebro SS	3.12,0
13.	H. Eriksson, Fors IF	3.12,9
14.	U.-B. Nydén, Najaden	3.16,4
15.	B. Segerström, Tunafors	3.16,5
16.	I. Larsson, Attack	3.16,6
	R. Wester, Neptun	3.16,6
18.	I. Östrand, Skutskär	3.17,0
19.	A.-M. Jangert, Katrineholm	3.18,0
	Ulla Malmén, Neptun	3.18,0
21.	B. Andersson, Umeå SS	3.18,6
22.	M. Ivanov, Karlskoga	3.19,0
23.	B. Wängberg, SKK	3.19,2
24.	A.-M. Rodell, Motala	3.19,4
25.	G. Rosvall, Limhamns SS	3.19,9

100 m ryggsim:

1.	M. Westesson, Poseidon	1.15,4
2.	B. Öhman, Neptun	1.18,0
3.	M. Krook, Bodens BK	1.19,6
4.	K. Larsson, Ran	1.20,2
5.	G.-B. Jönsson, Poseidon	1.20,3
6.	E. Varde, Poseidon	1.20,7
7.	M. Öberg, Neptun	1.22,0
8.	A. Andersson, Najaden	1.22,7
9.	S. Johansson, Laxen	1.23,6
10.	U.-B. Eklund, Neptun	1.23,8
	A. Gustavsson, Katrineholm	1.23,8
12.	M. Grane, Neptun	1.24,6
13.	K. Jobson, Varberg	1.24,8
14.	C. Brännström, Bodens BK	1.25,0
15.	A. Hellström, Neptun	1.25,2
	B. Lagergren, Jönköping	1.25,2
17.	B. Sundqvist, Malmö S	1.25,5
18.	N. Persson, Ran	1.26,4
19.	E. Haglund, Neptun	1.27,0
	Krist. Larsson, Ran	1.27,0
21.	B. Wängberg, SKK	1.27,2
	K. Jonsson, Hudiksvall	1.27,2
23.	G. Dahl, Växiö SS	1.27,7
24.	U. Lagergren, Jönköping	1.28,3
25.	B. Heiner, Malmö S	1.28,5

100 m fjärilsim:

1.	B. Lundqvist, Neptun	1.15,5
2.	E. Varde, Poseidon	1.20,5
3.	A. Hellström, Neptun	1.21,9
4.	K. Larsson, Ran	1.22,5
5.	M. Peters, Limhamn	1.22,9
6.	I. Sjöberg, Neptun	1.25,5
7.	L. Jansson, Nyköping	1.25,6
8.	B. Andersson, Ran	1.26,7
9.	U.-B. Eklund, Neptun	1.26,9
10.	A. Borglin, Jönköping	1.28,2
11.	Krist. Larsson, Ran	1.29,9
12.	B. Wängberg, SKK	1.30,2
	M. Westesson, Poseidon	1.30,2
14.	I.-L. Larsson, Neptun	1.30,3
15.	B. Öhman, Neptun	1.30,7
16.	A. Bohm, Tunafors	1.31,8
17.	A.-M. Jangert, Katrineholm	1.32,0
18.	L. Keidser, Poseidon	1.32,1
19.	L. Wetterling, Jönköping	1.32,2
20.	E. Haglund, Neptun	1.33,7
21.	G.-B. Jönsson, Poseidon	1.34,4
22.	Y. Kjellgren, SKK	1.34,6
23.	I. Svensson, Skövde	1.34,7
24.	B. Mattson, Örebro SS	1.35,2
25.	U.-B. Nydén, Najaden	1.35,5

P. S. Sedan herrarnas statistik lämnades till sättning har följande förbättringar gjorts: *100 m frisim:* R. Romell, Castor 61,0; H. Trygg, Castor 61,6; *200 m frisim:* P. O. Östrand, Hofors 2.09,9; R. Olander, Skellefteå 2.11,4; K. König, Neptun 2.14,7; L. Hennix, Hellas 2.19,3; *400 m frisim:* P. O. Östrand, Hofors 4.49,7.

HERRAR

100 m frisim:

1.	G. Larsson, S 02	58,3
2.	R. Olander, Skellefteå	58,4
3.	H. Westesson, Poseidon	58,8
4.	L. Brock, Poseidon	58,9
5.	H. Lindström, Neptun	59,1
6.	C. Furberg, Skellefteå	59,6
7.	J. Andsberg, Poseidon	59,8
8.	A. Hedén, Elfsborg	59,9
	R. Junefelt, Jönköping	59,9
	P. Bergengren, Skellefteå	59,9
11.	B. Ä. Karlsson, S 02	60,0
12.	T. Synnerholm, Neptun	60,8
13.	B. Hedlund, Västerås SS	60,9
	N. Lundgren, Trelleborg	60,9
15.	L. Edstedt, Umeå SS	61,1
16.	F. Hagberg, Örebro SS	61,4
17.	R. Friberg, Jönköping	61,8
18.	C. Hansson, SKK	62,0
	J. Stinesen, Västerås SS	62,0
20.	R. Svensson, Tunafors	62,1
	K. E. Lindblad, IK Attack	62,1
	B. Andersson, Malmö S	62,1
23.	R. Olsen, Ran	62,2
	K. König, Neptun	62,2
25.	K. G. Pettersson, Tunafors	62,4
	H. Trygg, Castor	62,4

200 m frisim:

1.	H. Westesson, Poseidon	2.09,8
2.	R. Junefelt, Jönköping	2.10,3
3.	G. Larsson, S 02	2.11,2
4.	H. Lindström, Neptun	2.12,1
	R. Friberg, Jönköping	2.12,1
6.	L. Brock, Poseidon	2.12,3
7.	P. Bergengren, Skellefteå	2.13,0
8.	B. Ä. Karlsson, S 02	2.14,1
9.	L. Eriksson, Hellas	2.14,2
10.	P. O. Eriksson, Neptun	2.15,3
11.	L. Svantesson, Elfsborg	2.16,1
12.	L. Edstedt, Umeå SS	2.17,0
13.	K. König, Neptun	2.17,1
14.	R. Olander, Skellefteå	2.17,8
15.	B. Larsson, Neptun	2.18,1
16.	K. G. Pettersson, Tunafors	2.18,6
17.	W. Hemlin, S 02	2.19,1
18.	S. G. Karlsson, S 02	2.19,5
19.	J. Stinesen, Västerås SS	2.20,6
20.	N. Lundgren, Trelleborg	2.23,4
	T. Ringqvist, Poseidon	2.23,4
22.	C. Ä. Lindberg, Nyköping	2.24,0
23.	C. Furberg, Skellefteå	2.24,1
24.	K. Källberg, Elfsborg	2.24,4
25.	G. Pettersson, Upsala SS	2.24,8

400 m frisim:

1.	W. Hemlin, S 02	4.44,9
2.	P. O. Eriksson, Neptun	4.45,7
3.	H. Westesson, Poseidon	4.46,1
4.	L. Eriksson, Hellas	4.46,2
5.	R. Junefelt, Jönköping	4.48,3
6.	L. Brock, Poseidon	4.52,2
7.	G. Larsson, S 02	4.54,3
8.	K. König, Neptun	4.55,3
9.	P. Bergengren, Skellefteå	4.59,7
10.	L. Wolmsten, Hellas	5.00,6
11.	G. Pettersson, Upsala SS	5.02,4
12.	S. G. Karlsson, S 02	5.02,6
13.	S. Ä. Persson, Tunafors	5.03,2
14.	B. Hedlund, Västerås	5.04,2
15.	K. G. Pettersson, Tunafors	5.04,6
16.	R. Romell, Castor	5.05,6
17.	L. Edstedt, Umeå SS	5.05,8
18.	C. Furberg, Skellefteå	5.06,0
19.	H. Malmkvist, Hellas	5.07,2
20.	C. Junefelt, Jönköping	5.08,6
21.	W. Bruhn, Ran	5.10,2
22.	L. Hennix, Hellas	5.10,4
23.	H. Andersson, Tunafors	5.12,5
24.	B. Stenmalm, Växiö SS	5.12,7
25.	P. O. Lindberg, Hellas	5.14,1

1500 m frisim:

1.	W. Hemlin, S 02	19.36,2
2.	P. O. Eriksson, Neptun	19.42,0
3.	G. Larsson, S 02	20.13,0
4.	L. Eriksson, Hellas	20,16,9
5.	L. Wolmsten, Hellas	20.30,5
6.	G. Petterson, Upsala SS	20.31,6
7.	K. König, Neptun	20.41,6
8.	C. Junefelt, Jönköping	20.52,5
9.	K. G. Pettersson, Tunafors	20.53,0
10.	H. Andersson, Tunafors	20.57,0
11.	J. Andersson, Attack	21.11,6
12.	S.-G. Karlsson, S 02	21.23,0
13.	H.-C. Liljenwall, Jönköping	21.23,6
14.	V. Släger, Tunafors	21.24,0
15.	C. G. Ek, Laxen	21.33,6
16.	L. E. Bengtsson, Neptun	21.44,9
17.	P. O. Lindberg, Hellas	21.54,5
18.	B. Hamrin, Tunafors	22.00,4
19.	S. Kandell, Falu SS	22.00,5
20.	S. Andersson, Katrineholm	22.11,0
21.	U. Sandheden, GKK	22.13,3
22.	S. Lundmark, Borlänge	22.55,0
23.	K. Källberg, Elfsborg	22.57,7
24.	S. Gustavson, Katrineholm	23.08,0
25.	B. Svensk, Katrineholm	23.12,4

100 m ryggsim:

1.	H. Andersson, Tunafors	1.06,1
2.	G. Larsson, S 02	1.06,4
3.	N. Lundgren, Trelleborg	1.09,9
4.	E. Forslund, Munksund	1.10,0
5.	R. Romell, Castor	1.10,4
6.	R. Olander, Skellefteå	1.10,5
7.	J. Andsberg, Poseidon	1.11,3
8.	G. Hellsing, Poseidon	1.11,8
9.	C. Junefelt, Jönköping	1.12,5
	G. Eriksson, Karlstad	1.12,5
11.	L. Eriksson, Hellas	1.12,8
12.	P. Bergengren, Skellefteå	1.13,0
13.	W. Hemlin, S 02	1.13,3
14.	C. Furberg, Skellefteå	1.13,8
15.	F. Haglund, Örebro SS	1.13,9
16.	Z. Norén, Örebro SS	1.14,0
17.	L. Jönsson, Trelleborg	1.14,2
18.	B. Lundberg, Upsala SS	1.14,3
19.	L. Edstedt, Umeå SS	1.14,4
20.	P. Cardell, S 02	1.14,8
21.	R. Liljegren, Malmö S	1.15,0
22.	B. Viberg, Sirius	1.15,1
	B. Larsson, Neptun	1.15,1
24.	U.-G. Johansson, Elfsborg	1.15,5
	K. O. Modin, Sala SS	1.15,5

200 m bröstsim:

1.	R. Junefelt, Jönköping	2.40,2
2.	S.-G. Karlsson, S 02	2.44,0
3.	U. Allard, Poseidon	2.45,0
4.	C. Junefelt, Jönköping	2.46,1
5.	J. Delcomyn, Malmö S	2.47,0
6.	B. Liljenberg, Poseidon	2.47,7
7.	A. Pettersson, Jönköping	2.48,6
8.	G. Wahlberg, Nyköping	2.49,8
9.	L. Brock, Poseidon	2.51,7
10.	R. Dahl, Poseidon	2.52,2
11.	J. Lysell, Malmö S	2.52,7
	P. G. Widebäck, Neptun	2.52,7
13.	C. Jansson, Katrineholm	2.53,2
14.	B. Stenmalm, Växiö SS	2.54,3
15.	L. Axelsson, Hellas	2.54,4
16.	T. Persson, Upsala S	2.55,0
17.	M. Ritzen, Umeå SS	2.56,4
18.	B. Larsson, Sundsvall	2.56,7
19.	L. Fröstad, Hellas	2.56,9
20.	J. Klemming, Trelleborg	2.57,0
	B. Nilsson, GKK	2.57,0
22.	G. Christenson, Poseidon	2.58,0
23.	A. Strömberg, Munksund	2.58,2
24.	H.-E. Malmberg, S 02	2.58,3
25.	B. Larsson, Västerås	2.59,5
	Ä. Lind, Enköping	2.59,5

200 m fjärilsim:

1.	B. Larsson, Neptun	2.31,0
2.	H. E. Malmberg, S 02	2.37,5
3.	R. Friberg, Jönköping	2.39,1
4.	J. O. Larsson, Malmö S	2.45,1
5.	R. Dahl, Poseidon	2.46,4
6.	H. Lindström, Neptun	2.50,8
7.	G. Björklund, Skellefteå	2.51,3
8.	C. Jansson, Katrineholm	2.55,4
9.	B. Liljenberg, Poseidon	2.56,9
10.	G. Wahlberg, Nyköping	2.57,1
11.	T. Persson, Upsala S	3.02,5
12.	B. Kinberg, Katrineholm	3.03,6
13.	B. Nilsson, GKK	3.04,4
14.	G. Åberg, Örebro SS	3.05,1
15.	M. Jansson, Upsala S	3.10,4
16.	C. G. Ek, Laxen	3.10,7
17.	B. Hjelm, S 02	3.10,8
18.	L. Axelsson, Hellas	3.11,5
19.	B. Hesse, Tunafors	3.12,7
20.	P. G. Widebäck, Neptun	3.13,2
	L. Johansson, Varbergs SLS	3.13,2
22.	J. Stinesen, Västerås SS	3.13,8
23.	B. Karlsson, Karlskoga SS	3.13,9
24.	B. Wiberg, Sirius	3.14,2
25.	J. Lysell, Malmö S	3.15,7

PROPAGERA för SIMSPORT

bland vänner och bekanta

ÅRSMÖTE

Svenska Simförbundets årsmöte äger rum fredagen den 23/11 1956 kl. 13.30 i Lilla Hörsalen, Medborgarhuset, Stockholm.

Föredragningslista enligt stadgarna.

Frågor, som distrikt eller förening önskar behandlade på årsmötet, skall skriftligen ingivas och vara förbundsstyrelsen tillhanda senast den 8 oktober 1956.

Styrelsen.

POLOAKTUELLT

Hofors och Växjö nya poloallsvenskar

De verkliga sensationerna har inträffat i de båda div. II-serierna i vattenpolo, där de tippade segrarna har fått ge vika för andra lag. I södra serien hände det att säkra Trelleborg i den egentliga finalmatchen mot Växjö fick stryk med 7—6, men då Växjö tidigare hade fått stryk av Landskrona med 4—3, så skulle det räcka för Trelleborg att vinna med 1 mål över Jönköping i sista matchen. Jönköping hade ju i de tidigare matcherna inte visat så stor framgång och därför blev matchen Jönköping—Trelleborg rena kallduschen för skåningarna, som blev besegrade med inte mindre än 7—1 (?). Därmed avancerade Växjö till nästa års div. I-serie och Göteborgs Kappsimningsklubb hamnade på silverplats med bättre målkvot före Trelleborg och Landskrona.

Hofors kom med den stora sensationen i div. II norra. I finalmatchen mot gamla anrika Stockholms Kappsimningsklubb segrade "Petter" Östrand ? Co med uddamålet av fem och därmed är hoforsarna klara för div. I nästa år. Norra gruppen var ju annars det verkliga getingboet med tre f. d. div. I-lag. nämligen Sirius, Västerås och SKK. De båda sista degraderades förra året från div. I.

R. O.

Div. I

Hellas	7	7	0	0	51—15	14
Tunafors	7	5	1	1	40—22	11
S 02	7	4	0	3	37—23	8
Polisen	7	2	2	3	27—28	6
Neptun	7	2	2	3	30—36	6
Ran	7	2	1	4	27—36	5
Elfsborg	7	1	2	4	33—35	4
Norrköping	7	1	0	6	13—59	2

Resultat av spelade matcher 8/8—6/9

Norrköping—Neptun	2—6
Ran—Tunafors	1—5
Ran—Neptun	11—8
Elfsborg—Tunafors	4—4
Tunafors—Polisen	6—3
Ran—S 02	1—6
Elfsborg—Norrköping	12—4
S 02—Norrköping	9—1
Neptun—S 02	9—6
Tunafors—S 02	5—4
Norrköping—Ran	4—2

Div. II norra

Hofors	6	6	0	0	46—19	12
SKK	6	5	0	1	39—13	10
Västerås	6	4	0	2	49—15	8
Karlstad	6	3	0	3	16—34	6
Sirius	6	2	0	4	31—41	4
Falun	6	1	0	5	27—41	2
Upsala	6	0	0	6	10—55	0

Resultat av spelade matcher 8/8—26/8.

Sirius—Hofors	4—11
SKK—Västerås	4—0
Falun—Upsala	9—2
Sirius—SKK	3—6
Hofors—SKK	3—2

Div. II södra

Växjö	7	6	0	1	38—21	12
Göteborgs KK	7	5	0	2	40—21	10
Trelleborg	7	5	0	2	41—25	10
Landskrona	7	5	0	2	35—27	10
Jönköping	7	3	0	4	33—34	6
Eskilstuna	7	1	2	4	20—28	4
Nässjö	7	1	1	5	25—42	3
Karlskrona	7	0	1	6	15—49	1

Resultat av spelade matcher 8/8—26/8.

Jönköping—Karlskrona	5—4
Göteborg—Nässjö	8—1
Växjö—Landskrona	3—4
Eskilstuna—Karlskrona	2—2
Nässjö—Jönköping	3—6
Jönköping—Eskilstuna	3—4
Trelleborg—Eskilstuna	4—3
Göteborg—Landskrona	7—3
Trelleborg—Växjö	6—7
Jönköping—Trelleborg	7—1

Nya pologiven höll i Varberg

Föryngringslinjen har senaste åren behärskat den svenska vattenpolon, men vid flera tillfällen på ett alltför radikalt sätt. Därför var det glädjande att se det vettiga draget med två upplugnande, äldre faktorer som Arne Jutner (36 år) och Stig Johansson (32 år) bland de övriga ungdomarna. Polackerna är inga lätta motståndare, mest genom sin kondition, men taktiskt har de ännu en hel del att lära, och framför allt utnyttjade därvidlag Arne Jutner de misstag som gjordes hos gästerna.

Den svenska segern med 7—3 (2—2) var mycket rättvis i en match, som dock bjöd på alltför hårt och opolerat spel. Domaren Finn Jensen, Danmark, var konsekvent, men tillät positionsbackarna alltför stora friheter, oaktat att han inte sparade på utvisningarna. Hela svenska laget gjorde en mycket bra match och utnyttjade resurserna helt. Fjolårssegern i Warszawa skrevs med 6—3, men i ärlighetens namn måste tillstås, att polackerna nog led mer av det kyliga vattnet den här gången än svenskarna, vilket också scenerna i omklädningsrummet efteråt skvallrade om. Lägre temperatur än 22 grader hade inte polackerna "badat" i tidigare; nu var det c:a 16!

Arne Jutner och Börje Hamrin blev dagens blågula män. Tunaforsaren besitter en frisk fränhet, som resulterade i tre mål, och hans storhet är frukten av en synnerligen målmedveten träning. Även Björn Branelius slet bra, precis som mot slutet Stig Johansson och straffknipande mv. Curt Lindgren. Däremot finner knappast Gert Arnsands allför hårda takter nåd inför en kontinental jury, men den här gången spelade han dock så som domaren tillät. Vilket var en hel del. Lagspelaren Börje Karlsson smälte också fint in i miljön.

Polackernas oförmåga i taktiskt hänseende demonstrerades tydligast sedan Stig J. uppvisats och straff utdömts. Curt Lindgren knep Minartowicz' "Viermeter", varpå Sverige med en man mindre i vattnet gjorde mål!!! I mindre bassäng är polackerna farligare genom sin rivighet. De förmår ännu inte utnyttja sin relativa snabbhet och kondition.

Målskyttar. SVERIGE: Hamrin 3, Jutner och Karlsson 2 var. POLEN: Minartowicz, Jaworski och Gadzikiwica 1 var.

Lagen: Sverige: Curt Lindgren, Gert Arnsand, Stig Johansson, Björn Branelius, Arne Jutner, Börje Hamrin, Börje Karlsson. Polen: Szczypka, Gadzikiwica, Zelman, Jera, Kedzia, Minartowicz, Jaworski. Domare: Finn Jensen, Danmark.

(Hasse i IB)

Den tidigare kontrakterade vänskapsmatchen i polo — andra landskampsdagen — kom icke till stånd då polackerna vägrade spela på grund av att en del spelare blivit "förkylda".

Årets mästarsjua i vattenpolo

Bertil Åkerlind, Erik Holm, Gösta Öhlin, Lars Öhrn, Börje Karlsson, Bo Lexander och Arne Jutner.

Ansökan om SM

De föreningar, som önskar arrangera 1957 års SM-tävlingar i simning och hopp, skall göra anmälan härom till Svenska Simförbundet, Sveavägen 29, Stockholm, senast den 15/10 1956.

Följande tävlingar äro fastställda:

Stora SM
SM i komb. höga hopp och livräddning
Inomhus-SM
Junior-SM

AFFÄRSTRYCK, STOCKHOLM 1956

MEDDELANDEN FRÅN
SVENSKA SIMFÖRBUNDET

Simsport

10

20 OKTOBER · 1956
ÅRGÅNG 11

Kring Upsala Simsällskaps 160-åriga tillvaro

— Av Arne Pettersson —

Inom Upsala Simsällskap, som i dagarna högtidlighållit sin 160-åriga tillvaro, kan man i många avseenden blicka tillbaka på en märklig tidrymd.

För dagens simintresserade ungdom framstår väl Upsala Simsällskap som en idrottsförening vilken som helst, och det är klart, att det ligger någonting i detta. Men om man får höra talas om, att dess höga ålder gör det till, så vitt hittills kunnat utrönas, världens äldsta, nu existerande idrottssammanslutning, blir man strax mer intresserad.

Föga anade väl Sällskapets stiftare, astronomen och prosten Jöns Svanberg, att det lilla frö han sådde så småningom i form av ett fullt utvuxet träd skulle få fortleva ända fram till

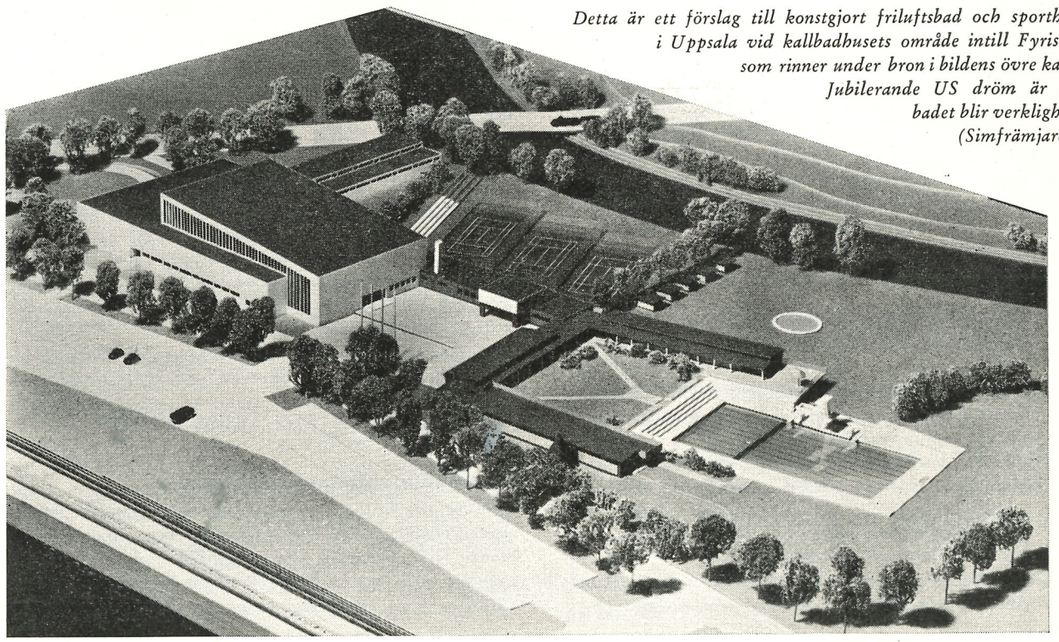

Detta är ett förslag till konstgjort friluftsbad och sporthall i Uppsala vid kallbadhusets område intill Fyrisån, som rinner under bron i bildens övre kant. Jubilerande US dröm är att badet blir verklighet! (Simfrämjaren)