Herr redaktör!

Läste i senaste numret av Simsport en rapport från Östtyskland av Hasse Hellbrand (fler sådana allmänt hållna, intressanta artiklar skulle f. ö. väsentligt öka intresset för vårt specialorgan), där artikelförfattaren som ett apropå till de östtyska polodomarna (som inte imponerade överdrivet och i ett fall t. o. m. kan beskyllas för uppenbar partiskhet) redogör för ett specialfall. *Vännen Hasse tycker det är för svag åtgärd av domaren att blott blåsa frikast för ett regelfel, som består i att en spelare hoppar från botten och fångar ett målskott, när hans målvakt är ur spel. Det står inget om att det var ett upprepat fel från vederbörande spelare. Nu undras: med stöd av vilken regel skulle domaren ha dömt annorlunda.*

Min förening fick vid en match i Borås ett straffkast på halsen, därför att en av våra spelare stående på botten reflexartat stoppade ett skott med båda händerna. Det var Bertil Smedius, Göteborg, som dömde (i övrigt alldeles utmärkt) och ingen av ranarna protesterade mot straffen! Men enligt reglerna kan inte straff dömas — inte heller uppvisning, eftersom det var första gången under den aktuella matchen, som vederbörande ranspelare tog bollen med två händer Jag medger gärna, att ett frikast — som reglerna taxerar försyndelsen till —är ett alltför lindrigt straff för en sådan förseelse. Men domaren måste väl trots allt hålla sig inom reglernas rågångar, när han beivrar försyndelser.

Till sist en liten önskan till den nye Simsport-redaktören: nog kan det väl finnas plats i tidningen för en liten avdelning regelsnack och kommentarer i en eller annan form. Av en hyfsad diskussion i hithörande ämnen lär man sig avsevärt mer än under många timmars torrt regelplugg!

Med simmarhälsningar

Frille Sjö
Ran, Malmö.

Nästa nummer av

SIMSPORT

utkommer omkring 15 februari

Ändringar i våra stadgar och regler

Årsmötet 1954 har beslutat följande till och förtydliganden:

STADGARNA

Kap. 2 § 8. I fjärde styckets andra rad utgår ordet ”simning”.

§ 11, punkt 8. ”Ordförande i styrelsen” ändras till ”förbundsordförande, tillika ordförande i förbundsstyrelsen”.

§ 11, punkt 9. Ordet ”ordinarie” utgår.

§ 11, punkt 16. ”30 dagar” ändras till ”45 dagar”.

Kap. 3 § 14. Ordet ”ordförande” utbytes mot ”ordföranden” och ”Samtliga ordinarie styrelseledamöter” mot ”De 14 styrelseledamöterna”.

§ 20. Första och andra styckena utgår och ersättes av: ”Vid sitt första sammanträde efter ordinarie förbundsmöte utser styrelsen inom sig ett verkställande utskott, bestående av en ordförande och ytterligare minst 4 ledamöter.

Verkställande utskottet sammanträder på kallelse av sin ordförande, när denne så finner erforderligt eller då minst 2 utskottsledamöter så begär; kallelse till sammanträde skall meddelas senast tre dagar före detsamma”.

Kap. 4 § 23. I första stycket utbytes ”under oktober månad ombud” mot ”under oktober eller november månad före simförbundsmötet ombud”.

Andra stycket utgår och ersättes av ”Varje förening äger bland sina medlemmar utse ett ombud för varje föreningen enligt § 24 tillkommande röst, men kan även låta ett ombud representera flera röster.

§ 26, punkt 11, ersättes av: ”Val av ombud jämte suppleanter till simförbundsmöte samt beslut om fördelning mellan ombuden av distriktets röster vid simförbundsmöte; ombuden och suppleanterna skall tillhöra förening inom vederbörande RF-distrikt”.

Kap. 2 § 10. Tillägg som sista mening i tredje stycket: ”Ledamot av Simförbundets styrelse äger dock icke deltaga i beslut om ansvarighet eller vid val av revisorer”.

Kap. 4 § 25. Tillägg till fjärde stycket: ”Ledamot av simdistriktets styrelse äger dock icke deltaga i beslut om ansvarighet eller vid val av revisorer”.

Kap. 5 § 34. Ändrad leydelse till ”Beslut om ändring av dessa stadgar och bestämmelser kan fattas endast på ordinarie simförbundsmöte och med 2/3 röstpluralitet. Ändringen träder i kraft först sedan densamma granskats av Riksidrottsförbundets överstyrelse”.

TÄVLINGSREGLER

Kap. 2 § 6. Såsom andra stycke tillägges: ”Diskvalificeras ett lag, utesluter detta även lagdeltagarna från fortsatt start i samma tävlingsgren under annan lagbeteckning”.

REKORDBESTÄMMELSER

§ 7 a. Första stycket utgår och ersättes av: ”Rekord kan sättas endast vid scratchtävling på tidpunkt, som kungjorts minst 3 hela dagar i förväg, tävlingsdagen oräknad”.

BESTÄMMELSER FÖR MÄRKEN

Kap. 2 a. Promotionsrätt. Sista meningen har följande ändrade lydelse: ”Ansökan om promotionsrätt skall insändas till och godkännas av distriktsresp. specialdistriktsförbund, som sedermera vidarebefordrar ansökan till Simförbundet för registrering. Ansökan om promotionsrätt behöver ej förnyas varje år”.

PS!

Stockholms Simförbund har i dagarna erhållit en inbjudan från Tyskland att sända ett stadslag i vattenpolo, som skall deltaga i Hannover SV jubileumsturnering den 12—13 februari i staden Hannover. Förutom det svenska laget kommer en kombination från respektive Väst-Mellan-Sydtyskland att deltaga. Stockholmsdistriktet kommer att behandla inbjudan vid sitt sammanträde den 21 januari.

*

Ännu är det icke känt bland simmarfolket slutresultatet i den av SKK och Bildjournalen arrangerade juniortävlingen i simning på hemortens banor. Men enligt de preliminära uppgifter, som kommit Simsport tillhanda, lär Jönköping ha vunnit tävlingen med Stockholmsklubbarna Hellas och Polisen på platserna närmast.

Affärstryck, Sthlm 1955

MEDDELANDEN FRÅN
SVENSKA SIMFÖRBUNDET

Simsport

2

15 FEBRUARI · 1955
ÅRGÅNG 10

Birte — årets idrottskvinna

Av Toivo Öhman

Birte Hanson korades för någon tid sedan till 1954 års idrottskvinna. En stor ära för henne och hela den svenska simsporten. Birte känner sig numera helt som svenska och ett glädjande faktum är också att hennes hoppning nått sin fulla mognad i Sverige.

Hennes vackra framgångar vid EM och andra tävlingar har givetvis varit avgörande vid utnämningen, men de har inte betytt allt. Bakom juryns val skymtar man även en beundran för en annan prestation. Samtidigt som hon håller sig på den absoluta toppen inom sin idrott sköter hon hem och barn och har därtill ett krävande yrkesarbete. Hur många i den halvprofessionella världseliten skulle orka med ett sådant arbetsprogram?

Det som främst fascinerar åskådaren är Birtes suveräna kroppskontroll och nedslagsteknik. Men hon äger också någonting annat. När hon lyckats som bäst, har hon givit något mer än ett tekniskt fulländat hopp. Då är hon konstnären, som förmår skänka åskådaren en fullödig skönhetsupplevelse. Med en ballerinas plastik och grace spelar hon ut hela sin temperamentsfulla personlighet. Respektlöst, man frestas säga nonchalant, riskerar hon allt i varje hopp. Och med en hoppkänsla, som ibland synes rent intuitiv, lyckas hon nästan alltid. Hon är mera den improviserande konstnären än den kallt beräknande teknikern. Det är denna medfödda konstnärlighet som givit Birte hennes särprägel. Det är den som fört henne fram till en plats bland världens främsta simhopperskor.

Valet av 1954 års idrottskvinna kunde inte ha fallit på en värdigare representant för sin idrott. Vi är glada och stolta över att kunna räkna henne i våra led, när vi framför vårt: Grattis, Birte!

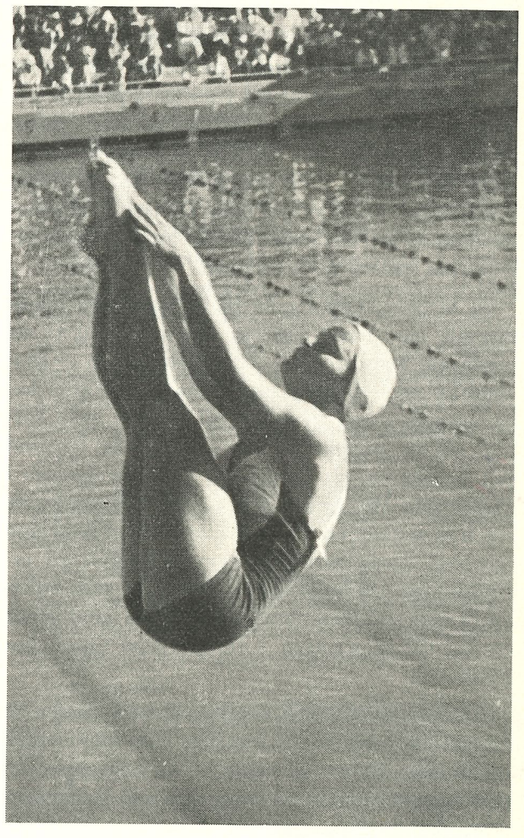

SIMSPORT
MEDDELANDEN FRÅN
SVENSKA SIMFÖRBUNDET
SVEAVÄGEN 29 · STOCKHOLM
POSTGIRO: 524 94
Nr 2 · 1955 · Årgång 10

Ansv. utg.
SIGFRID HEYNER
Redaktör:
STIG OHLSSON
Redaktionskommitté:
HENRY RUNSTRÖMER
OCH BIRGER BUHRE
Telefon:
REDAKTÖREN 51 69 99
ANNONSER OCH
KUNGÖRELSER 10 63 92
Prenumerationspris: 6: – kr. för 1955
Nästa nummer utkommer omkr. 15 mars

Stickan

Vad man talar om i simmarkretsar

HELLAS SEGER i Bildjournalens »stordopp» — med 1.000:— kr. i förstapris — kom som ett kärkommet brev på posten för helenernas energiske tränare Åke Johansson. Ja, Åke och den unga simmargenerationen inom Hellas får helt taga åt sig äran av framgången.

Söderklubben vann på sin jämnhet, i den landsomfattande juniortävlingen på hemortens banor. Att framgången sporrar till ytterligare prestationer är inte att taga miste på i hellenernas läger. Nästa mål blir JSM i Lund, där Hellas kommer att bli välrepresenterat, ty de pengar som flöt in i sektionskassan — om ryktet talar sanning — kommer uteslutande att användas för de lovande hellasjuniorernas resa till mästerskapen.

STADSMATCH i polo hade Stockholm inbjudits till, men denna gick om intet på grund av att värdarna Wasserfreunde Hannover funnit — ekonomiskt sett — billigar motståndare. Tyskarna hade samtidigt med inbjudan till Sverige även förhört sig om intresset hos sina grannländer Holland och Belgien om ett deltagande i poloturneringen i Hannover. Det tyska motståndet omfattade ett lag från respektive, väst-, mellan- och sydtyskland och som fjärde part i turneringen inbjöds ett utländskt lag. Då holländarna visade sig vara billigast, accepterade värdarna att nämnda land sände ett lag till turneringen — mästarlaget Goudschen Zwemclub.

ÅRETS IDROTTSKVINNA Birte Hansson är att gratulera till titeln. Birte — som blev svensk medborgare för tre år sedan — är Sveriges suveräna och en av världens absolut främsta simhopperskor, skriver sign. Sigge i ST.

Sekreterarens spalt

Vintern har försvunnit här i Stockholm och därigenom ha Stockholmssimmarna förlorat en av sina bästa möjligheter att förbättra grundkonditionen inför den stundande vårsäsongen, nämligen den härliga skidåkningen. Vi som så väl behöver litet frisk luft i våra damm- och bensinmättade lungor. Man får väl i alla fall hoppos att det skall bli litet vinter igen innan den riktiga våren börjar.

Våra skolungdomar önska vi i alla fall ett fint vinterlov. Även för en simmare är det bra med lite avkoppling i form av annat idrottsligt utövande och då särskilt, om det sker i härlig, syremättad skogsluft långt från den fuktiga och många gånger allt annat än hälsosamma simhallsluften.

Vårsäsongen börjar när som helst och det tycks som vanligt bli en mängd tävlingar runt om i landet utöver förbundets årligen återkommande arrangemang. Junior SM blir den första stora mönstringen och det skulle inte förvåna, om vi inte redan då få vara med om ett par överraskningar från de allra yngstas sida.

Det arbetas ordentligt runt om i landet och särskilt Norrland vill nog vara med litet mer än hittills. Med sin uppsjö på härliga, oförstörda ämnen bör det komma fram många verkligt goda simmare, även om möjligheterna till en mera rationell simträning fortfarande saknas på allt för många ställen.

Ett problem, framförallt för simkommittén, blir det att få våra simmare i form för den tidiga landskampen mot Tyskland. I bästa fall ha vi väl inte mer än tre veckors utomhusträning att ta till och vill det sig riktigt illa såsom förra sommaren, kan det även bli en futtig vecka. Vi få hoppas att vi ha litet tur och att träningen under vårsäsongen planlägges så, att övergången mellan inomhus- och utomhussäsongen blir så omärklig som möjligt vad det gäller formen.

Vi skall emellertid inte tro, att vi äro allt för handikappade, ty även tyskarna komma att få samma problem. De hade samma svårigheter som vi förra sommaren men lyckades ändock komma i oväntat god form till Varberg. Jag skulle tro, att vi lärde oss en del av förra sommarens nedklubbning. Med god, planlagd förberedelse bör vi komma bra mycket längre än förra året och några slaktoffer behöver inte de våra bli, även om det kanske blir svårt att vinna. Tyskarna ha nämligen gått framåt oerhört under det gångna åren, varför vi,

Svensk simnings huvuduppgift (just nu)!

Av Birger Buhre

När man varit åsyna vittne till en — låt oss vara uppriktiga! — så rejäl motgång för svensk simning, som förra höstens EM i Turin, så är det rätt naturligt att man den närmaste tiden framåt mer eller mindre mot sin vilja behärskas av en rätt defaitistisk stämning. Och gör bl. a. sådana här reflexioner:

Är det överhuvudtaget lönt längre för svensk idrott (inklusive dess simavdelning) att sätta siktet så högt som EM-, VM- och OS-medaljer?

Är det inte lika så gott att på en gång bestämma sig för en mera rimlig målsättning, d. v. s. framförallt odla breddidrotten »till nytta och nöje» i stället för att satsa stort kapital på fåfäng upprustning av toppen?

Kommer inte idrottens yppersta äretecken att för hela nästa epok vara helt reserverade för de östeuropeiska »idrottssoldaterna»?

Hur i all världen skall vi med våra otillräckliga materiella resurser (skriande brist på simhallar och kanske framförallt tempererade landbassänger) kunna ta igen vad vi förlorat i en sådan gammal paradgren som vattenpolo, den del av EM-föreställningen i Turin, som jag personligen imponerades allra mest av?

Ja ungefär så tycker man sig oantastligt kunna resonera. Men så kommer den lilla självkritikern inom en smygande och undrar:

Är alla de här teserna så alldeles riktiga?

Är det inte av bekvämlighetsskäl man först och främst vill tro på dem?

Har de trots allt inte släktskap med de ursäkter, som ledare för slagna idrottstrupper alltid är i behov av att konstruera fram? Har vi verkligen inom ramen av våra begränsade resurser förberett oss så målmedvetet som det trots allt är möjligt Och är det så alldeles säkert att idrottsutövandet blir »tråkigare» om en del av nojset och tjafset rensas bort till förmån för mera metodik.

Och så erkänner man för sig själv: Jag har ju under senare år haft tillräckligt tillfälle att i närbild bevittna östeuropeiska s. k. fantomer i skilda idrottsbranscher och jag får om en motvilligt medge att de flesta av dem faktiskt föreföll att trots sin superklass, trivas med sin idrottshantering, ja ha nöje av den! Det gäller t. o. m. en Zatopek, en Wladimir Kuts, en skidspårets Kusin, d. v. s. s. k. statsägda fenomen, som andats den tunna luften på de högsta toppar, som det endast är ett fåtal förunnat att beträda.

Och mitt i denna »självransakan» fastnar ögonen för telegram, som berättar att en 14-årig holländsk skolflicka slagit nytt världsrekord på 100 m. fjärilsim, med dryga två sekunder utraderat en sådan öststatsidrottens typiska representant och »folkhjältinna» som Jutte Langenaus från Östtyskland ur rekordtabellen.

Och då tvingas man fråga sig: Har Simförbunbundet i Holland (— ett av idrottens renaste amatörländer) större penningresurser för toppidrotten än Svenska Simförbundet? Säkert inte! Finns det statliga belöningar åt framgångsrika idrottsmän respektive -kvinns i det blomsterprunkande Nederländerna? Absolut inte! Förfogar holländarna över ett bättre folkmaterial än vi? Ja, de holländska flickorna överlag har nog en för idrottsliga kraftag avsevärt bättre lämpad m e n t a l i t e t än våra brudar. Men sammanlagt är vi säkerligen minst jämnspelta i ren f y s i s k a resurser. På herrsidan har det ju dessutom alltid visat sig att Sverige förfogar över ett enastående material till toppidrottsmän.

Nå, hur skall man då bära sig åt för att resonera bort teorin om att Begåvningen och Talangen numera skulle vara oförmögen att sätta in åtminstone enstaka stötar i Statsidrottens murar?

Ja, säg det?

Jo — för att anknyta till det här aktuella fallet — i ett icke oväsentligt avseende har holländsk simning ett klart plus i sitt utgångsläge jämfört med oss. Den förfogar över större tillgång till bad-

Forts. å sid. 7

---

liksom i andra idrotter, inte längre kan räkna med så lättvindiga segrar som åren närmast efter kriget.

Kritiken över nya »Simsport» har varit mer än välvillig och vår nye redaktör kan vara mer än nöjd med sitt första nummer. Det skall emellertid bli ännu bättre, lovar Stig Ohlsson, och har arbetsmyran Stig lovat en sak, kan man vara säker på att det blir så också. Vi skall hjälpa till så gott vi kan.

Sigge Heyner

Elfsborg »skandinaviska mästare» med 284 inskottade mål

En särdeles aktivitet präglade Elfsborgs fjolårspolo och sålunda hann polosjuan från Borås med att avverka dubbelt så många matcher som de båda närmast föregående åren. En bidragande orsak härtill var seriepolon på våren och sommarens "mammutserie" i div. 1.

Med 23 segrar, 2 oavgjorda och 6 förluster i de 31 matcherna samt den icke föraktliga målkvoten 284—161 borde Elfsborg känna sig rätt nöjda med fjolåret, helst som det i snitt givit 9—5 i matchresultat. Men alltjämt väntar man på den riktiga fulltträffen: en seger i SM. Hellas blev även i fjol för svår och vann rättvist med 11—8 i en rafflande drabbning.

Med en smula fantasi kan man dock förläna Elfsborg titeln "skandinavisk mästare", och hur det går till framgår av följande. Elfsborg har mött och besegrat Oslos och Köpenhamns stadslag (= resp. länders nationslag) och i våras aktade inte boråsarna för rov att klå svenska ungdomslandslaget med uddamålet i en rafflande drabbning, som ett fullsatt boråsbad ännu säkert kommer ihåg. Därtill har västtyska mästarlaget Rote Erde faktiskt utklassats på hemmaplan. Men all teori är grå och så även i det här fallet. Hellas är det odisputabla mästarlaget — den här lilla kuriositetsbetonade utredningen till trots . . .

Vårserien bjöd på den överraskningen, att Elfsborg inte kom med till slutomgången, då Neptun slog boråsarna i Trelleborgs lilla bassäng, vilket Elfsborg sedan i två omgångar revanscherat. Förlusterna i de internationella matcherna — alltså på bortaplan — ser inte så bra ut, men kan i Hamburg förklaras med att endast halva laget bestod av polospelare, medan resten var "turistande" simmare. Och på den östtyska turnén saknades målvakten Rune Källqvist, Kalle Mogren och "Lola" Nilsson.

Det gäller nu för Elfsborg att försöka kopiera Hellas lyckliga kombination av gammalt och ungt. En del nya har redan fördelaktigt smält in i laget, t. ex. Arne Sandelin, Lars-Olof Nilsson och Karl-Erik Mogren. En annan ungdom är Stig Antonsson, som med rationell träning utan vidare skulle knacka på landslagsdörren, men det är visst si och så med intresset.

I landslagssammanhang har flera elfsborgare förekommit, d. v. s. i alla fjolårets landskamper, den mot Österrike och Västtyskland. Rune, Källqvist, Stig Johansson och Hans Hellbrand var med på alla fronter. Olle Johansson var även nominerad, men lämnade avböjande besked i sista stund.

Skytteligan har tagits hem av Hans Hellbrand med brödraparet Johansson närmast efter. Så här har de 284 målen skottats in:

Hans Hellbrand 86, Olle Johansson 64, Stig Johansson 35, Pål Pålsson 33, Reine Odell 24, Arne Sandelin 14, Karl-Erik Mogren 9, Lars-Olof Nilsson 9, Filip Pålsson 6, Arne Hedén 2, Ulf Kuylenstjerna 1, självmål 1.

Till sommarmatcherna fick Elfsborg Reine Odell från S 02, och han flöt rätt snabbt in i stilen och gjorde god nytta, men arrangemanget var mera att betrakta som ett gästspel under nyförvärvets moderklubbs div. 2-sejour.

Slutligen presenteras matchsviten för Elfsborgs del:

Ran (h) 5—4, S 02 (h) 14—3, Ran (b) 8—7, Neptun (b) 6—8, Köpenhamn (h) 9—4, Köpenhamn (h) 8—3, svenska ungdomslandslaget (h) 5—4, Ran (b) 5—5, Hamburgs stadslag (b) 2—5, Stern (b) 8—2, Stern (h) 4—2, Tunafors (h) 10—4 SM, Ran (h) 9—5 SM, NKK (h) 4—3 SM, S 02/GKK-komb. (h) 13—3, S 02 (b) 12—8, SKK (h) 6—3 SM, Polisen (h) 7—6 SM, Neptun (h) 10—1 SM, Sirius (h) 9—2 SM, Hellas (h) 8—11 SM, Rote Erde (h) 15—8, Oslo (h) 14—5, SKK (b) 10—3, Neptun (b) 7—5, Ran (h) 23—8, S 02 (h) 21—1, NKK (h) 10—10, Aufbau-Börde (b) 5—10, Aufbau-Börde (b) 6—9, Lokomotive-Chemnitz (b) 5—9.

Hasse

Nya standardmedaljer i hopp

Simhopparna får fr. o. m. den 1 januari i år möjligheter att erövra standardmedaljen i guld i två nya grenar, nämligen i lågsvikt och komb. höga hopp. Vid fastställandet av stipulationsgränserna har principen varit, att domarsiffran 7 fordras som genomsnitt vid tävling i lågsvikt och domarsiffran 7½ som genomsnitt vid tävling i komb. höga hopp. Följande minimipoänger gäller:

Lågsvikt, herrar	126	poäng
» damer	112	»
Komb. höga hopp, herrar	72	»
» » » damer	69	»

Hoppkommittén

Från utländska fronter

av Henry Runströmer

JANUARIFACIT:

Världsrekord i medley av Ohio University — Europarekord i fjärilsim av holländskan Mary Kok — Austaliensarna Jon Henricks och Lorraine Crapp hotar frisimrekorden — Engelsmannen Jack Wardrop åter i toppform — Franske europamästaren Gilbert Bozon säsongdebuterar starkt i ryggsim — 14-åriga holländskan Jopie van Alphen och tyskan Birgit Klomp, 15-åriga engelskan Margaret Edwards och 16-årige fransmannen Michel Treillet nya stjärnfynd.

Drömtid i Columbus

Ohio State University förbättrade den 22 januari i Columbus världsrekordet på 4×100 yards medley med hela 4 sek. till »drömtiden» 3.48.0. I laget simmade olympiske mästaren Yoshi Oyakawa rygg på 56,3 (bara 0,6 sek. sämre än hans eget världsrekord!), Ben Ledger bröst på 1.06.5, Al Wiggins fjäril på 56,0 samt Dick Cleveland fritt på 49,2 (lika med hans eget världsrekord!). Det gamla rekordet var Sovjets och sattes i Stockholm i fjol vår.

*

Australierna har just nu högsäsong med tävlingstider av världsklass på löpande band. Sprinterstjärnan Jon Henricks har på 50-metersbana simmat 220 yards på 2.0,5, vilket endast är 1,8 sek. sämre än Ford Konnos världsrekord. Lorraine Crapp hade 1.06,6 på 110 yards frisim, sedan hon dagen innan avverkat 440 yards på 5.28,0.

Nya fjärilsimrekord

Den 17-åriga mästersimmerskan Shelley Mann från Washington har enligt vad man nu erfar i en FINA-kommuniké i all tysthet förbättrat världsrekordet på 100 m fjärilsim för damer till 1.14,0. Det skedde redan den 4 september i fjol i en 25-metersbassäng i Richmond. Bara fyra dagar tidigare satte östtyskan Jutta Langenau vid EM i Turin på 50-metersbana det världsrekord med tiden 1.16,6, som hittills varit den bästa kända tiden i gamla världen. Neptunnajaden Ulla-Britt Eklund har det svenska rekordet på 1.21,7.

*

Mary Kok, den 14-åriga holländskan, har i två etapper förbättrat östtyskan Jutta Langenaus europarekord på 100 m fjärilsim — först till 1.16,4, sedan till 1.15,2 i Hilversum.

Mary fyller 15 år i juli. Hennes tränare, Jan Stender i Hilversum, hoppades att i henne få se nästa världsstjärna. Stender är mannen som »gjorde» Geertje Wielema, och det togs för givet att han skulle få följa med sin unga stjärna till spelen i Helsingfors, men av sparsamhetsskäl fick han stanna hemma. Wielema råkade ur slag — hon saknade sin tränare — och förlorade specialsträckan 100 m rygg. Nu har Stender »gett sig den» på att han skall få följa med Kok och Wielema till Melbourne i stället.

— Kok har redan simmat 1.500 m fritt på 21.24, i fjäril har hon noterat 2.52,5 på 200 meter, och jag hoppas att hon inom kort blir den första flicka, som simmar 400 meter fritt under 5 min. och slår det bästa av damrekorden, danskan Ragnhild Hvegers 5.01, säger Stender. Hon går framåt fantastiskt snabbt. 1953 nådde hon 5.46, i fjol 5.24,4 och i år .?

Holländskt ryggsim

Då man tar del av den holländska statistiken för fjolåret, så börjar man förstå, att det inte bara var tomt hot, då de holländska simledarna efter de ungerska simmerskornas förkrossande överlägsenhet vid olympiska spelen i Helsingfors lovade dyrt och heligt att utkräva revansch i Melbourne.

Medeltiden för de 10 bästa holländskorna var 1954 på 100 m frisim 1.07,93 (jfr. 1953-1.08,23), 100 m fjärilsim 1.23,16 (1.26,43), 1500 m frisim 23.05,60 (23.22,26), 200 m bröstsim 3.00,61 (2.59,82!.

Men det är i ryggsim, som man blir mest imponerad av »snittet» 1.15,88 (1.16,38). Bland de 10 flickorna återfinnes 14-åriga Jopie van Alphen, elev till den nu 76-åriga »Mama» Braun. Tillsammans med jämnåriga Mary Kok är Jopie just nu Hollands främsta olympialöfte.

Ryggsimmerskorna bakom statistiken är med fjolårets bästa tider — den första på 25- och den andra på 50-metersbana:

Wielema	1.12,0	1.13,2
De Korte	1.12,9	1.13,6
Van Alphen	1.13,6	1.18,5
Van Ekris	1.16,0	1.17,9
De Boer	1.16,3	
Rubringh		1.17,1
Segaar	1.17,6	1.24,6
Van Ooyen	1.17,5	1.25,5
Van Dyck	1.17,8	1.22,5
Van Brenk	1.18,0	1.22.8

Tyskarna allt starkare

Årets första stortävling i Tyskland ägde rum i Bochum. Under tvådagarsevenemanget simmade Voell 100 m på 58,4 och 200 m på 2.14,1. På 400 m hade Fugger 4.52,9. 100 m rygg vann Scheuger på 1.08,9. Katzorke vann 100 m fjäril på 1.09,5 och 200 m på 2.39,7, medan Kruschinski vann 200 m bröst på 2.41,1. På damsidan, där även Belgien och Holland var representerade, fick 14-åriga Birgit Klomp sitt stora genombrott. Hon vann 100 m frisim på 1.07,5 före mästarinnan von Netz på 1.09,6 och 400 m på den nya tyska rekordtiden 5.20,7 före belgiskan Peeters på 5.28,4, von Netz på 5.30,0 och holländskan Peters på 5.30,0. 100 m rygg vann Schmidt på 1.17,9.

Våra tyska vänner vilar sannerligen inte på några lagrar, vilket framgår av föregående (var har man trollat fram Birgit Klomp?) och efterföljande tävlingsrapporter. Landskampen i Darmstadt den 9—10 juli kan bli rena katastrofen för gamla Sverige, om inte förberedelserna blir rent olympiska med hårdkörning både i maj och juni. Tyskarna är inte »banga» — de generalrepeterar med en landskamp mot England i Aberden den 17—18 juni!

BERLIN — Voell simmade 100 m fritt på 57,8, den bästa tid som nåtts av en tysk efter kriget, Hirsch hade 59. På 400 m var unge Fugger starkast mot slutet på 4.52,3

mot Voells 4.58,6. Rademacher slog Kruschinski på 100 m bröst med 1.12 mot 1.12,5 men fick stryk på 200, där tiderna blev 2.41,7 — 2.42,5 — 2.43,6 (Rumpel). Weichardt hade 1.10,7, Strasser 1.09,1 i fjäril.

I damtävlingarna dominerade holländskan Geertje Wielema Tyskorna Klump och Auhagen hade i 100 m fritt 1.09,1 och 1.11, i rygg nådde tyskan Schmidt 1.17,6, fransyskan André 1.18. Inga tider av klass i bröstsim.

BREMEN — Helga Schmidt vann 100 m rygg på 1.16,7. Bleeker gjorde rent hus i herrarnas frisim genom att vinna 100 m på 60,8, 200 m på 2.14,5 samt 400 m på 4.58,5. Baumann (15-åring) 1.10,6, Weichardt 1.10,6. Spindler vann 200 m bröst på 2.44,5 och på 4×100 m bröst satte Hamburger SC tyskt rekord med 5.04,9.

Bästa medleyklubben

Vid invigningen av ett nytt inomhusbad i Vlaardingen satte ett damlag från simklubben i Rotterdam holländskt rekord på 4×100 m medley med den bästa tid som presterats av rent klubblag i världen: 5.07,2.

Joke de Korte hade 1.14 i ryggsim, Corrie Hems 1.25,4 i bröst, Jopie van Alphen 1.19,2 i fjäril och Els Steehouwer 1.08,6 i fritt.

*

I Hilversum förbättrade Mary Kok holländska rekordet på 200 m fjäril till 2.52,5 (1.19,3 på 100 i mellantid!), och den 20-årige Herman Willemse förbättrade de Vrengs notering på 200 m fritt herrar från 2.10,5 till mycket goda (och lovande) 2.08,7.

Hollands bästa simmerska, Geertje Wielema, tävlade samtidigt i Berlin och vann 100 m fritt på 1.07,6 och 100 m rygg på 1.14,5.

*

Wielema besegrades ett par dagar senare av landsmaninnan Joke de Korte, som tog 100 m rygg på 1.13 mot mästarinnans 1.15. Jopie van Alphen gjorde då också sensation med 1.06,9 på 100 m fritt.

Wardrop hot mot Konno?

Britten Jack Wardrop, sensationsmannen vid fjolårets imperiemästerskap i Vancouver, som misslyckades totalt vid EM i Turin, har efter återkomsten till USA, där han studerar vid Michiganuniversitetet, återfunnit storformen och presterade härom veckan 2.05,4 på 220 yards. Ford Konnos världsrekord lyder på 2.04,7.

*

Den 15-åriga engelskan Margaret Edwards simmade 120 yards rygg på utmärkta 1.25,6, då London i en stadsmatch besegrade Berlin med 85—52.

Ett franskt stjärnfynd

Frankrike har fått fram ett nytt världsmästarämne i simning. Det är den 16-årige Michel Treillet, som nyligen flyttat från Saigon till Paris och vunnit medlemskap i RCF. I debuten presterade han sensationstiden 26,7 på 66 m. Michel anses redan god för 58 »blankt» på 100 m men har t. v. 59,3 som personligt rekord. Han har tränats av Rob. Vatin.

*

Gilbert Bozon, europamästaren, som just nu är en av Frankrikes få simmare av världsklass, gjorde en sensationell come back efter en längre tids sjukdom genom att vinna 100 m ryggsim på 1.03,6 i hemmastaden Troyes. En lika angenäm överraskning var, att klubbkamraten Coignot hängt med så fint att han fick tiden 1.06,5.

Visste Du att...?

- SK med sig adjungerat Elisabeth Borglin, Lund, Marianne Lundqvist, Stockholm, Sten Hellqvist, Stockholm, samt C. G. Zachrisson, Skellefteå.

- SK till kontaktmän utsett följande: Arne Lindström, Växjö, Bengt Widen, Karlstad, Ove Boudrie Örebro, Bengt Kjellvall, Eskilstuna, Urban Gibson, Uppsala, Rune Risberg, Falun, Nils Blom, Hofors, R. Baumgren, Härnösand, R. Thelin, Östersund, Sven Strandqvist, Boden.

- Simkommittén givit C. G. Zachrisson i uppdrag att utarbeta ett förslag för fribad för yngre lovande juniorer.

- Neptunnajaden Ulla Britt Eklund, numera är bosatt i Lund, men att hon även i fortsättningen kommer att tävla för sin gamla klubb.

- Hopparna har inbjudits till en landskamp i Wien den 25—26 juni, till vilken, förutom Sverige, följande länder inbjudits: Ryssland, Ungern, Västtyskland, Östtyskland, Frankrike, England, Danmark och Finland. Tävlingen omfattar svikt- och höga hopp. En representant per land och gren räknas i tiolandskampsuppgörelsen. Inbjudan har underställts V. U.

- Harnäs Simsällskap inviger sitt nya utomhusbad den 26 juni i samband med en större tävling, även en hoppuppvisning kommer troligen att anordnas.

- Göran Larsson — enligt AT i Milano — kommer att inbjudas av Brasilianska Simförbundet till ett internationellt stormästarlag den 20 augusti i Sao Paulo. Arrangörerna avser dessutom att bjuda in simmare från Amerika, Japan, Ungern, Sovjet och Frankrike. Det italienska simmaresset Romani har även inbjudits till omnämnda tävling.
Samtliga som blir med i Sao Paulo kommer sedan att få tävla i Rio de Janeiro, Bello Horizonto och några andra brasilianska städer. Inom Svenska Simförbundet är ännu inget känt om den brasilianska inbjudan, så notisen får tills vidare tas med en nypa salt.

- Badmästaren Per Persson har anskaffat ett studsbord för simhoppsträning i Lunds simhall

- Hoppkommittén har ansökt om medel för inköp av ett liknande transportabelt studsbord, som skall kunna lånas av klubbarna i landet

Junipolo i Moskva

Sovjet planerar en inofficiell VM-turnering i vattenpolo någon gång i juni och har inbjudit Ungern, Jugoslavien, Italien, Holland och Egypten.

*

Spanien har utfärdat inbjudningar till »Medelhavsspelen» i simning den 21—24 juli.

*

Antwerpensimmaren Verlinden har förbättrat sitt eget belgiska rekord på 200 m rygg med 2,8 sek. till 2.32,9.

*

Francoise Dutheil den lovande franska simmerskan har rest till USA för ett års universitets- (och sim-) studier.

Polskan Gryka har förbättrat sitt eget nationalrekord på 100 m fjärilsim till 1.20,1. Vid samma tillfälle vann Tolkaczewski 100 m fritt för herrar på 58,9.

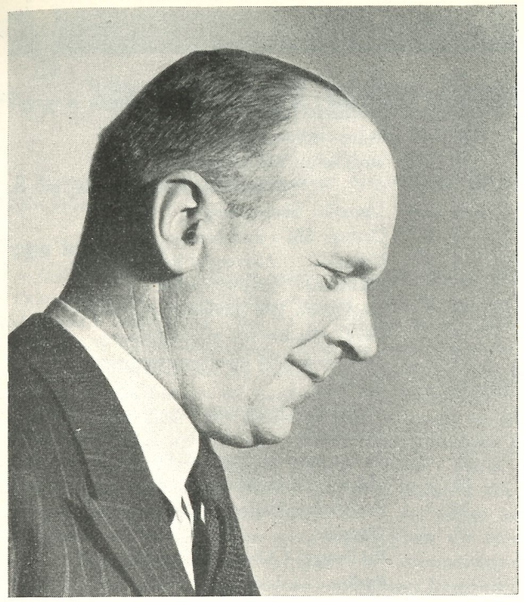

Sven Wallbom – 60 år

Den 4 mars fyller Sven Wallbom i Simfrämjandet 60 år. Det är väl inte många i det simintresserade Sverige, som inte känner vännen »Swall». Under mer än tre decennier har han tillhört spetsarna inom svensk simning och därvid utfört ett idogt och uppoffrande arbete, först under en lång följd av år inom Simförbundet och därefter i Simfrämjandet.

Redan år 1922 kom Sven Wallbom med i Svenska Simförbundets styrelse, vilken han oavbrutet tillhörde till år 1937. Under åren 1932—1933 var han sekreterare och från 1934 till 1937 var han förbundets vice ordförande. Otaliga äro de tävlingar och simmarresor, som vännen »Swall» organiserat och att det blev ordentligt gjort, kunna vi alla, som voro med som aktiva, intyga. Det var alltid ett nöje att göra en resa tillsammans med »Swall» och det var sällan eller aldrig något som klickade i arrangemangen och aldrig något i Swalls organisationsplan.

Simorganisationsförmåga har Sven Wallbom fått utveckla i ännu högre grad på »gamla dar» såsom sekreterare och bas för Simfrämjandet. Med sin arbetsförmåga, sitt ordningssinne och stora kunnighet har »Swall» i denna sin verksamhet gjort en insats för simkonsten utbredning i vårt land, som för alltid skall ihågkommas i svensk simnings historia.

Trotts sitt nya arbete har »Swall» aldrig glömt simförbundet och dess mest betydande verksamhet, tävlingssimningen. Han tillhör fortfarande simmarnas krets och är alltid med då något är i görningen, om det gäller tävling eller fest. Vännen »Swall» skall även veta, att han alltid är välkommen i simmarnas glada lag.

Svenska Simförbundet, dess styrelse och alla simmare och simmerskor i Sveriges land gratulera Dig Sven Wallbom på 60-årsdagen. Du är bliven en av Våra Stora och vi önska Dig fortsatt framgång i Ditt arbete.

Sigge Heyner

SVENSK SIMNINGS ... forts. fr. sid. 3

möjligheter, icke i form av flotta dyrbara simhallar, utan i massvis med landbassänger, de flesta tempererade och möjliga att begagna cirka fem månader om året. Därför tror jag att när svensk idrottsledning överhuvudtaget försöker sätta in »stötar» för bättre villkor, så skall detta inte ske genom det på sistone allt för ensidiga kravet om ökat statsanslag till den »löpande verksamheten». Inte heller skall vi försöka snegla åt det ryska trumfkortet att statligt belöna framgångsrika idrottsmän. Nej, det som blir över av idrottsledarnas »arbetstimmar» sedan de skött om sina föreningar och förbund tror jag för närvarande inte kan användas bättre än till att bearbeta de kommunala myndigheterna och envist klargöra för dem att Sverige för ögonblicket troligen intar bottenplatsen i Europa (möjligen med Albanien bakom sig), när det gäller nybyggandet av idrottsanläggningar överhuvudtaget. Det finns många skarpa argument att använda som vapen i detta sammanhang. En del bruksanvisningar kan upphittats i det referat från det skånska Simmartinget härförleden, som återfinns på annan plats i den här tidningen. In summa: Jag tror att svensk idrotts (och svensk simnings allra angelägnaste uppgift just nu, den som krafterna först och främst måste användas till, är att samla sig till en jättekampanj för flera och bättre idrottsanläggningar (för simningens del framförallt tempererade landbassänger med 50-meterslängd). Uppgiften kan förefalla otacksam med tanke på den kortsynthet som i denna angelägenhet behäftar många kommunala s. k. förtroendemän. Men icke minst i simmarlägret bör man väl inse riktigheten i en viss mans påstående: »Droppen urholkar stenen!»

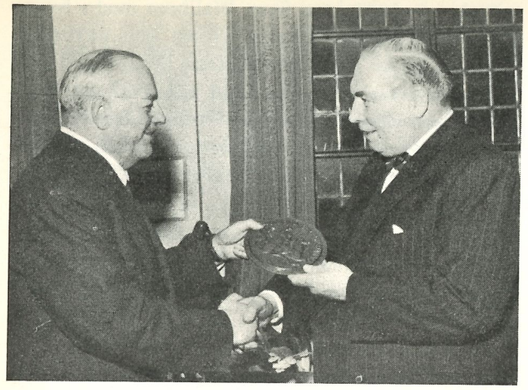

TILL DAGENS NYHETERS sportsidas 35-årsjubileum och med anledning av simförbundets nyligen timade 50-årsjubileum har förbundet genom sin tidigare ordförande, Nils Backlund (t. h.) till DN:s verkställande direktör, Helge Heilborn, överlämnat sin högsta utmärkelse, hedersplaketten i guld, samtidigt som tidningen fick förbundets stora hedersplakett i brons, av vilken endast 7 tidigare utdelats.

Höjden av kleptomani:

Höll på att sluta med katastrof

Under försök att ta den norska motsvarigheten till simborgarmärket höll en man på att drunkna enär han icke alls var simkunnig, läser vi i »Norsk Svømming.» Efteråt förklarade han, att han var kleptoman och hade därför bestämt sig för att ändock ta märket oaktat han inte kunde simma.

Också ett sätt att ta ett märke . . .

Trio premiärsimmar på Island

En drömresa får simmartrion Håkan Westeson, Rolf Junefelt och Birgitta Ljunggren, som inbjudits att tävla på Island den 27 febr.—6 mars, närmare bestämt i Reykjavik och Hafnarfjördur. Det är första gången svenska simmare tävlar på Island.

Islänningarna har satt upp vissa villkor för de tre man vill se; en frisimmare, en bröstsimmare och en simmerska, som behärskar rygg lika bra som fritt. Villkoren går bl. a. ut på att gästerna är unga och lovande samt att de har uppnått vissa stipulerade tider. Simkommittén har föreslagit ovannämnda trio, vilken också har accepterats av isländarna.

Då tävlingstiden är lång, håller förbundet på att undersöka de inbjudnas möjligheter att komma loss från skolan. Man förstår att våra ungdomar är eld och lågor inför drömresan, för det är ju inte varje dag svenskar får tillfälle tävla på Island.

Palton.

Tävlingskalender

20	febr.	Stockholm: DM i svikthopp 1 m
*20	»	Skåne—Köpenhamn
27	»	Stockholm: SM i lågsvikt
		*Allsvenska inomhusserien, gr. A.
5—6	mars	Uppsala: Skolsimningar.
6	»	Örebro: SM i livräddning
6	»	Uppsala: Allsvenska inomhusserien,
		Eskilstuna: grupp B och C
12—13	»	Stockholm: DM innomhusprogrammet
*13	»	Lund: Akademiska mästerskapen
13	»	Eskilstuna: DM inomhusprogrammet
*19—20	»	Karlstad:
		Trelleborg: Inomhusserien div. II, 1:a omg.
		Eskilstuna:
*20	»	Borås: Juniorstadsmatch, Borås—Jönköping
20	»	Skåne: DM inomhusprogrammet
20	»	Stockholm: Hellas 20:e mannasimning
27	»	Uppsala:
		Eskilstuna: Allsvenska inomhusserien
		Borås
27	»	Lund: Svenska Juniormästerskapen
3	april	Stockholm: SM inomhus
16—17	»	Uppsala: Damlandskamp mot Danmark
17	»	Trelleborg: Internationella tävlingar
17	»	Eskilstuna: Klubbmatch Tunafors—Sthlms-polisen
*21	»	Uppsala: Uppländska simserien, USS, Sirius, EAIF
*23—24	»	Stockholm: Skolsimningar
24	»	Eskilstuna: Juniormatch Södermanland—Uppland
*26	»	Stockholm: Skolsimningar
*22	maj	Trelleborg: Internationella juniortävl.
*16	juni	Stockholm: DM i höga hopp
*25	»	Forsaker: Limhamns SS nat.tävl.
*2—3	juli	Linköping: SM i vattenpolo
*3	»	Limhamn: Tiomannasimning
9—10	»	Darmstadt: Landskamp mot Tyskland
*15	»	Stockholm: SM i Vattenpolo
*16—17	»	Varberg: SM i vattenpolo
*17	»	Flen: JDM i Södermanland
*17	»	Stockholm: Kungshattsimningen
*19	»	Stockholm: SM i vattenpolo
*19—20	»	Uppland: DM i simning
*22	»	Varberg: Jubileumstävlingar
22—24	»	Helsingör: NM i vattenpolo
23—24	»	Växjö: SM i komb. höga hopp
*24	»	Östergötland: JDM
*28	»	Stockholm: SM i vattenpolo
*29	»	Varberg: Jubileumstävlingar
*29—31	»	Stockholm: DM i simning
*30—31	»	Borås: SM i vattenpolo
*30—31	»	Katrineholm: DM i Södermanland
*30—31	»	Östergötland: DM i simning
5—7	aug.	Harnäs: SM i simning och hopp
13—14	»	Oslo: NM i simning och hopp
*21	»	Flen: Södermanland—Östergötland
*21	»	Limhamn: Nationella tävlingar
*23	»	Limhamn: Nationella tävlingar

* = nya tävlingsdata.

Skånska Simmartinget:

»...men det går ändå fram!»

I Malmötidningen Kvällsposten skrev Birger Buhre på sin krönikespalt härförleden följande:

Bygg billigare!

— Varför inte bygga billigare istället för att inte bygga alls!

Enar Pettersson, stadsfullmäktigeledamot i Landskrona, men även känd som outslitlig skånsk simfrämjare sedan 25 år tillbaka, bl. a. i egenskap av simdistriktets framgångsrike märkesombudsman, ställde sig med brinnande övertygelse bakom de här orden. Det skedde vid det numera traditionella skånska Simmartinget, som i år för första gången förlagts till Landskrona och rekordbesöktes (100 ledare och ungdomar från både städer och landsbygd hade mött upp en lördag kväll). Det talades givetvis en hel del om den extrema tävlingsidrottens problem med utgångspunkt från det svenska bakslaget vid EM i Turin i höstas, men i vanlig ordning försökte man också »gå till grunden», d. v. s. diskutera den elementära simundervisningens och motionsidrottens behov, och i det ämnet var simborgare-aposteln från Landskrona inledare. Hans givna utgångspunkt var Sveriges plats i skamvrån bland Europas nationer som nybyggare av idrottsanläggningar överhuvudtaget. Några för vanetänkandet rent hädiska tankegångar framfördes. Bl. a. denna: Varför nödvändigt planera dyrbara bassänger med fyra-metersdjup, för att ge ett litet fåtal möjlighet att utöva den tynande konstarten simhopp, i stället för att bygga hälften så dyrt, d. v. s. nöja sig med exempelvis tvåmetersdjup och få fram bassänger, som ger obegränsade möjligheter till simundervisning och tävlingssimning?

Enar Petterssons resonemang är säkerligen allmängiltigt och tillämpligt icke bara för simhallsbyggena. I detta land älskar man att vara storvulen, flott, ja vräkig, åtminstone i sina planer. Man noterar kontrasten icke minst genom att titta sig omkring utomlands. I f. d. ruin-Tyskland t. ex., där nya idrottanläggningar växer upp i rask takt, icke minst då enklare och billigare men fullt användbara simbassänger utomhus. Vad man saknar i detta utredningarnas förlovade kungarike är nu framförallt en utredning om sammanträdeskostnader och utgifter för studieresorna utomlands för diverse svenska s. k. simhallskommittéer. Säkerligen uppgår de sammanlagt till en summa som skulle räckt till att skaffa svensk simidrott vad den nu framförallt behöver: en eller två tempererade landbassänger med 50-metersbana!

Klasaröd »bryter isen»

För övrigt var det intressant att vid detta Simmarting konstatera att såväl företrädarna för toppidrotten som propagandamakarna för elementära simundervisningen helt var överens om det aktuellaste behovet: Det är inte dyrbara simhallar utan avsevärt billigare 50-metersbassänger utomhus, helst tempererade, så att vi blir oberoende av de kylslagna nordiska somrarnas väder och vind. För Skånes del finns det ett par hoppfulla punkter i bilden. Både i Landskrona och Lund arbetar man nu hårt bakom kulisserna för sådana anläggningar. Ett frö såddes tydligen också vid detta Simmarting, där Klasaröd, som nu har långt framskridna planer på en landbassäng, representerades av en duktig och inflytesrik kvinnlig kommunalfullmäktig. Hon förklarade sig mycket tilltalad av tanken att satsa på uppvärmda utomhusbassänger, och väckte ett förslag som också kommer att realiseras, nämligen att Simfrämjandet skall tillställa alla skånska kommuner med simbadsplaner uppgift om merkostnaden för varmvatten. Om Klasaröd sedan kan »bryta isen» — i fall denna term får användas i detta sammanhang — så kanske Skåne, där landsbygdskommunerna under senare år visat en allt positivare inställning till idrotten, kanske rent av kan bli ett föregångsdistrikt.

Positiva Ödåkra

I sammanhanget rapporterade Enar Pettersson en del intressanta uppgifter om de skånska kommunala anslagen till simningen. I Lund lyder det på 18.000, i Hälsinborg på 15.000 (vartill kommer ett »dolt» anslag till Hälsingborgs SS på cirka 20.000) och i Malmö på 13.000. Framförallt den skånska huvudstadens siffra ter sig ju blygsam jämfört med exempelvis Eslövs 2.900 kr. och framför allt Ödåkras 5.400! Väl att märka är att dessa pengar huvudsakligen slukas av den elementära simundervisningen, en angelägenhet som städerna och kommunerna torde vara moraliskt skyldiga att svara för, icke minst sedan simkunnigheten kom med på skolbetyget. Nu administrerar klubbarnas oavlönade krafter denna verksamhet gratis åt kommunen! Om städerna inte delade ut ett öre i anslag till simklubbarna, men själva skulle få ordna alla detaljer kring den elementära simundervisningen skulle det antagligen bli dyrbarare för skattebetalarna!

Likväl konstaterade simföreningarna i exempelvis Malmö påtagligt förbättrade villkor under senare år och betydligt ökad förståelse från exempelvis Idrottsstyrelsen, som lyckades höja anslaget med 3.000 kronor 1953 och därmed lösgjort 5.000 kronor till ren instruktörverksamhet (vilket som bekant också ganska omedelbart avspeglades på tävlingsresultaten). Så trots allt rör det hela sig i »rätt riktning», även om uppgiften för idrottsledarna oftast ter sig seg och otacksam.

P. S.

På det att Hoppkommitténs värderade medlemmar inte nu skall tro att vi i Skåne börjat etablera oss som simhoppningens fiende nr 1, så kanske det också bör tilläggas att Enar Pettersons »brandfackla» »bygg grunda bassänger det blir billigare» inte fick stå emotsagd. Bl. a. lovsjöng en folkskollärare från Fränninge-Vollsjö simhoppningens betydelse som fostrare till mod och beslutsamhet. »Det är till hoppställningarna simskolans elever helst söker sig när de avancerat en smula och vi i Vollsjö är mycket belåtna över att vi har en landbassäng med tillräckligt djup för simhopp vittnade han. Enar Pettersson förklarade i replik att han inte alls var simhopps-fientligt inställd, och framhöll att där kommunerna är villiga att satsa tillräckligt mycket på en bassäng tillräckligt djup för simhopp så skall givetvis simklubbarna understödja sådana vällovliga planer. Men då valet gäller att bygga billigt eller att inte bygga alls, måste man se realistiskt och offra minoritetens intresse för majoriteten var den »summan av kardemumman» som det skånska simmartinget antecknade till protokollet.

Birger Buhre

Statistikrutan *Nils Berglund*

Nedanstående statistik bygger på de resultat, som inrapporterats till Simkommittén. I de allra flesta grenar har statistiken förts fram till 30 man. Det är SK:s förhoppning att till nästa år kunna lägga upp en statistik över de 50 bästa, men för att detta skall lyckas fordras ovillkorligen att a l l a resultat så snabbt som möjligt insänds till Simkommittén, c/o Nils Berglund, Vegagatan 27, Lund. Ev. korrigeringar av nedanstående statistik torde likaledes sändas till denna adress.

En blick på årets statistik visar framförallt att bredden i de allra flesta grenar är god, medan toppen ej har samma höga standard. Svaga grenar är nog speciellt 200 m fjärilsim för herrar med undantag för de två främsta, damernas 100 m frisim samt 100 och 200 m bröstsim. Där kan åtskilliga förbättringar göras.

Största fynden under året är bland herrarna Curt Furberg, Skellefteå och Rolf Junefelt, Jönköping, som båda gått framåt oerhört och mänskligt att döma endast är i början av sin utveckling.

Motsvaranade löfte bland damerna är Eva Varde, Poseidon, som under sin första tävlingssäsong bl. a. som första svenska gått under 30 sek. på 50 m frisim, enligt den tjeckiska poängtabellen, som troligen snart kommer att användas även här i Sverige, det bästa av samtliga svenska damrekord. Man får hoppas att hon nästa år kan uppnå en likvärdig tid även på den internationellt värdefullare 100-metersdistansen.

HERRAR

50 m frisim

1.	G. Larsson, SKK	25.6
2.	F. Haglund, Örebro SS	26.3
3.	P. O. Olsson, Hellas	26.5
4.	H. Lindström, Neptun	26.7
5.	B. Ä. Carlsson, Jönkpgs SLS	26.8
	C. Hansson, SKK	26.8
7.	J. Andsberg, Poseidon	27.0
	L. Edstedt, Umeå SS	27.0
9.	C. Furberg, Skellefteå	27.2
	S. O. Jonsson, Munksund	27.2
	H. Westeson, Poseidon	27.2
12.	L. Brock, Poseidon	27.3
	R. Junefelt, Jönköpings SLS	27.3
	R. Olander, Skellefteå	27.3
	L. Svantesson, Elfsborg	27.3
16.	P. Bergman, Poseidon	27.4
17.	A. Hedén, Elfsborg	27.5
	T. Synnerholm, Neptun	27.5
19.	Z. Norén, Örebro SS	27.6
20.	R. Arvidsson, S 02	27.8
21.	R. Olsen, Ran	27.9
22.	A. Eriksson, Tunafors SK	28.0
	O. Johansson, Elfsborg	28.0
	P. Bergengren, Skellefteå	28.0
	B. Rask, SKK	28.0
26.	B. Branelius, Hellas	28.2
	Ä. Hansson, Karlstads SS	28.2
28.	K. O. Köhler, Poseidon	28.3
	K. König, Neptun	28.3
	L. Lindholm, Hellas	28.3
	K. O. Modin, Sala SS	28.3
	B. Sjöberg, Neptun	28.3

100 m frisim

1.	G. Larsson, SKK	57.3
2.	H. Westeson, Poseidon	58.7
3.	L. Brock, Poseidon	59.7
	L. Edstedt, Umeå SS	59.7
	H. Lindström, Neptun	59.7
6.	L. Svantesson, Elfsborg	59.8
7.	P. Bergman, Poseidon	59.9
	F. Haglund, Örebro SS	59.9
9.	J. Andsberg, Poseidon,	60.0
	P. O. Östrand, Hofors AIF	60.0
11.	C. Furberg, Skellefteå	60.1
12.	T. Synnerholm, Neptun	60.4
13.	B. Ä. Carlsson, Jönkpgs SLS	60.6
14.	B. Olsson, Helsingborgs SS	60.8
15.	R. Olander, Skellefteå	61.1
	B. Rask, SKK	61.1
17.	C. Hansson, SKK	61.2
	R. Junefelt, Jönköpings SLS	61.2
19.	A. Hedén, Elfsborg	61.4
	K. König, Neptun	61.4
	K. E. Mogren, Elfsborg	61.4
22.	P. Bergengren, Skellefteå	61.6
	N. Lundgren, Trelleborgs SS	61.6
24.	L. Wallin, Enköping	61.7
25.	R. Olsen, Ran	61.8
26.	B. Larsson, Neptun	62.0
	R. Söderberg, Elfsborg	62.0
28.	O. Johansson, Elfsborg,	62.2
29.	G. Hellsing, Poseidon	62.4
30.	H. Hellbrand, Elfsborg	62.6
	K. O. Modin, Sala SS	62.6

200 m frisim

1.	G. Larsson, SKK	2.12.2
2.	P. O. Östrand, Hofors AIF	2.13.7
3.	P. Bergman, Poseidon	2.15.0
4.	K. König, Neptun	2.15.2
5.	H. Westeson, Poseidon	2.15.3
6.	K. E. Mogren, Elfsborg	2.16.0
7.	H. Lindström, Neptun	2.16.2
8.	J. Andsberg, Poseidon	2.16.4
	L. Svantesson, Elfsborg	2.16.4
10.	L. Edstedt, Umeå	2.17.0
11.	C. Hansson, SKK	2.17.6
12.	B. Olsson, Helsingborgs SS	2.18.2
13.	O. Johansson, Elfsborg	2.18.3
14.	B. Rask, SKK	2.19.2
15.	C. Furberg, Skellefteå	2.19.4
16.	S. G. Carlsson, NKK	2.20.0
	J. Höög, Hellas	2.20.0
18.	F. Haglund, Örebro SS	2.20.1
19.	L. Brock, Poseidon	2.20.5
	S. Ä. Persson, Tunafors SK	2.20.5
21.	B. Larsson, Neptun	2.20.7
22.	R. Junefelt, Jönkpgs SLS	2.20.9
23.	B. Amnell, SKK	2.21.2
24.	K. Källberg, Elfsborg	2.21.8
25.	B. Ericsson, Hellas,	2.22.1
26.	A. Hedén, Elfsborg	2.22.2
	L. Jönsson, Attack	2.22.2
28.	B. Branelius, Hellas	2.22.5
	H. Hellbrand, Elfsborg	2.22.5
30.	G. Hellsing, Poseidon	2.22.7

400 m frisim

1.	P. O. Östrand, Hofors AIF	4.40.9
2.	K. König, Neptun	4.52.6
3.	K. E. Mogren, Elfsborg	4.55.4
4.	B. Amnell, SKK	4.58.7
5.	H. Lindström, Neptun	5.00.4
6.	L. Edstedt, Umeå SS	5.00.7
7.	L. Eriksson, Hellas	5.00.8
8.	H. Westeson, Poseidon	5.01.7
9.	B. Larsson, Neptun	5.01.8
10.	P. Bergman, Poseidon	5.01.9
11.	S. G. Carlsson, NKK	5.02.4
12.	P. O. Eriksson, Neptun	5.03.6
13.	R. Junefelt, Jönkpgs SLS	5.04.4
14.	J. Höög, Hellas	5.04,8
15.	F. Haglund, Örebro SS	5.07,6
16.	C. Furberg, Skellefteå	5.07.7
17.	K. Källberg, Elfsborg	5.11.1
18.	H. Andersson, Tunafors SK	5.11.5
19.	S. Ä. Persson, Tunafors SK	5.11.7
20.	K. O. Modin, Sala SS	5.12.9
21.	C. Vanberg, Sala SS	5.13.0
22.	C. Junefelt, Jönkpgs SLS	5.15.9
23.	L. Söderbom, Uppsala	5.16.0
24.	G. Lindberg, Bodens BK	5.18.1
25.	W. Hemlin, NKK	5.18.3
26.	B. Olsson, Helsingborgs SS	5.18.7
27.	A. Hedén, Elfsborg	5.19.0
28.	B. Karlsson, Hellas	5.19.5
29.	H. Tjernberg, Uppsala	5.22.0
30.	V. Släger, Tunafors SK	5.22.1

100 m ryggsim

1.	C. Furberg, Skellefteå	1.08.5
2.	L. Edstedt, Umeå	1.08.8
	G. Larsson, SKK	1.08.8
4.	R. Olander, Skellefteå	1.09.0
5.	H. Andersson, Tunafors SK	1.09.2
6.	G. Hellsing, Poseidon	1.09.3
7.	N. Lundgren, Trelleb:s SS	1.09.6
8.	P. O. Östrand, Elfsborg	1.10.1
9.	Z. Norén, Örebro SS	1.10.2
10.	E. Forslund, Munksund	1.10.6
11.	J. Andsberg, Poseidon	1.11.7
12.	B. Lundberg, Uppsala SS	1.11.9
	G. Lindberg, Bodens BK	1.11.9
14.	T. Löfgren, Hellas	1.12.0
15.	P. O. Eriksson, Neptun	1.12.1
16.	U. G. Johansson, Elfsborg	1.12.9
	R. Romell, Castor, Ö:sund	1.12.9
18.	L. Eriksson, Hellas	1.13.0
19.	O. Modig, Malmberget	1.13.1
20.	S. Johansson, Elfsborg	1.13.3
	L. Jönsson, Trelleborgs SS	1.13.3
22.	A. Pettersson, Jönkpgs SLS	1.13.4
23.	A. Hedén, Elfsborg	1.13.6
24.	B. Ä. Carlsson, Jönkpgs SLS	1.13.8
25.	F. Haglund, Örebro SS	1.14.0
26.	P. Wrahme, Poseidon	1.14.4
27.	P. Cardell, S 02	1.14.5
28.	S. G. Carlsson, NKK	1.14.6
	T. Persson, Sirius, Uppsala	1.14.6
30.	G. Johansson, Munksund	1.15.2
	H. Lindström, Neptun	1.15.2

200 m ryggsim

1.	G. Larsson, SKK	2.30.1
2.	H. Andersson, Tunafors SK	2.31.3
3.	L. Edstedt, Umeå SS	2.32.5
4.	C. Furberg, Skellefteå	2.34.6
5.	N. Lundgren, Trelleborgs SS	2.36.6
6.	G. Hellsing, Poseidon	2.36.8
7.	P. Wrahme, Poseidon	2.37.4
8.	E. Forslund, Munksund	2.39.8
9.	P. O. Eriksson, Neptun	2.40.0
10.	T. Löfgren, Hellas	2.41.6
	Z. Norén, Örebro SS	2.41.6
12.	B. Lundberg, Uppsala SS	2.44.0
13.	A. Pettersson, Jönkpgs SLS	2.44.6
14.	K. O. Modin, Sala SS	2.45.2
15.	J. Höög, Hellas	2.45.8
	O. Modig, Malmbergets AIF	2.45.8
17.	L. Jönsson, Trelleborgs SS	2.45.9
18.	G. Lindberg, Bodens BK	2.46.5
19.	S. Johansson, Elfsborg	2.47.6
20.	L. Eriksson, Hellas	2.48.2
21.	T. Persson, Sirius, Uppsala	2.48.6
22.	N. Berglund, Poseidon	2.49.3
23.	G. Johansson, Munksund	2.49.6
24.	B. Ä. Carlsson, Jönkpgs SLS	2.49.9
25.	B. Hedberg, Sthlmspolisen	2.50.5
26.	Bo Zachrisson, Uppsala SS	2.50.8
27.	Bengt Zachrisson, »	2.51.4
28.	P. Cardell, S 02	2.54.1
29.	L. Andersson, Tunafors SK	2.54.6
30.	J. Jansson, Jönkpgs SLS	2.55.4

100 m bröstsim

1.	R. Junefelt, Jönkpgs SLS	1.13.2
2.	T. Nilsson, Jönkpgs SLS	1.14.1
3.	L. Brock, Poseidon	1.14.2
4.	B. Ericsson, Hellas	1.14.9
5.	B. Karlsson, Karlskoga SS	1.15.1
6.	L. Dahlström, Sala SS	1.15.2
7.	J. O. Larsson, Malmö SS	1.15.6
8.	A. Pettersson, Jönkpgs SLS	1.16.3
9.	J. Lysell, Malmö SS	1.16.9
10.	R. Dahl, Poseidon	1.17.0
11.	L. Fröstad, Hellas	1.17.1
12.	S. G. Carlsson, NKK	1.17.2
13.	J. Löfstedt, Neptun	1.17.5
14.	P. G. Widebäck, Neptun	1.17.6
15.	Ä. Liljekvist, Poseidon	1.17.8
16.	H. Lindström, Neptun	1.18.0
17.	S. Sander, Bodens BK	1.18.8
18.	G. Björklund, Skellefteå	1.19.1
19.	T. Pettersson, Attack	1.19.4
20.	J. Andsberg, Poseidon	1.19.7
21.	R. Johansson, SKK	1.20.0
22.	L. Lindstrand, Attack	1.20.1
23.	B. Kempe, NKK	1.20.2
24.	B. Olsson, Helsingborgs SS	1.20.3
25.	Ö. Uddnäs, Hedemora	1.20.6
26.	G. Dahlberg, Nyköping	1.21.2
	G. Larsson, SKK	1.21.2
28.	E. Johansson, Kalmar SS	1.21.4
29.	L. Edstedt, Umeå SS	1.21.7
30.	Ä. Lindh, Enköping	1.21.9

200 m bröstsim

1.	L. Brock, Poseidon	2.43.2
2.	R. Junefelt, Jönköpings SLS	2.43.7
3.	S. G. Carlsson, NKK	2.45.0
4.	J. Lysell, Malmö SS	2.47.0
5.	P. G. Widebäck, Neptun	2.47.2
6.	T. Nilsson, Jönkpgs SLS	2.47.5
7.	B. Ericsson, Hellas	2.47.8
8.	B. Larsson, Västerås	2.48.0
9.	R. Dahl, Poseidon	2.48.4
10.	B. Karlsson, Karlskoga SS	2.49.0
11.	L. Dahlström, Sala SS	2.49.1
12.	Ä. Lindh, Enköping	2.49.9
13.	P. Bergman, Poseidon	2.50.0
14.	J. O. Larsson, Malmö SS	2.50.2
15.	L. Fröstad, Hellas	2.50.4
16.	L. O. Nilsson, Elfsborg	2.51.3
17.	G. Granström, Hellas	2.53.6
18.	C. Junefelt, Jönköpings SLS	2.53.9
19.	S. Sander, Bodens BK	2.54.4
20.	C. Jansson, Katrineholm	2.54.8
21.	G. Olsson, SKK	2.55.2
22.	J. Stinesen, Västerås	2.55.5
23.	J. Andsberg, Poseidon	2.55.7
	J. Löfstedt, Neptun	2.55.7
25.	S. E. Söderberg, Neptun	2.56.3
26.	G. Björklund, Skellefteå	2.56.8
27.	E. Lindholm, S 02	2.57.3
28.	N. Lundgren, Trelleborgs SS	2.57.4
29.	G. Jaselius, Elfsborg	2.57.8
30.	B. Olsson, Helsingborgs SS	2.58.0

100 m fjärilsim

1	B. Larsson, Neptun	1.06.9
2.	G. Larsson, SKK	1.08.0
3.	J. Andsberg, Poseidon	1.08.3
	H. Lindström, Neptun	1.08.3
5.	B. Rask, SKK	1.09.5
6.	R. Dahl, Poseidon	1.10.2
7.	P. Bergman, Poseidon	1.10.7
8.	J. O. Larsson, Malmö SS	1.12.4
9.	J. Törnell, Hellas	1.12.6
10.	B. Ericsson, Hellas	1.13.2
11.	G. Granström, Hellas	1.13.5
12.	G. Björklund, Skellefteå	1.13.6
	H. Westeson, Poseidon	1.13.6
14.	L. Brock, Poseidon	1.14.2
15.	Ä. Liljekvist, Poseidon	1.14.4
	B. Uhlin, SKK	1.14.4
17.	L. Olsson, SKK	1.14.6
18.	R. Junefelt, Jönköping	1.14.7
19.	C. Hansson, SKK	1.14.8
	T. Nilsson, Jönköping	1.14.8
21.	R. Friberg, Jönköping	1.14.9
22.	Ä. Lindh, Enköping	1.15.0
23.	L. Holmgren, Munksund	1.15.2
24.	H. Englund, Hellas	1.15.4
25.	L. Gellberg, Helsingborg	1.15.8
26.	B. Larsson, Västerås	1.15.7
27.	S. G. Carlsson, NKK	1.16.2
28.	A. Pettersson, Jönköping	1.16.3
29.	B. Ericsson, Enköping	1.16.5

200 m fjärilsim

1.	B. Larsson, Neptun	2.36.3
2.	R. Dahl, Poseidon	2.40.0
3.	J. O. Larsson, Malmö SS	2.47.1
4.	G. Granström, Hellas	2.47.8
5.	G. Björklund, Skellefteå	2.56.3
	H. Lindström, Neptun	2.56.3
7.	T. Persson, Sirius	2.59.0
8.	P. O. Widebäck, Neptun	2.59.4
9.	C. Junefelt, Jönköping	3.01.0
10.	L. Gellberg, Helsingborg	3.01.2

DAMER

50 m frisim

1.	E. Varde, Poseidon	29.9
2.	M. Lundqvist, Neptun	31.2
3.	I. Lindfeldt, Neptun	31.7
4.	A. Hellström, Neptun	31.9
5.	M. Peters, Limhamns SS	32.2
6.	B. Lundqvist, Karlskoga SS	32.3
7.	M. Lindberg, Nyköping	32.6
8.	F. Johansson, Neptun	32.7
	M. Westeson, Poseidon	32.7
10.	U. B. Eklund, Neptun	32.9
	M. Fuchs, NKK	32.9
	R. Romell, Najaden	32.9
13.	A. Andersson, Najaden	33.0
	B. Karlsson, Karlskoga SS	33.0
	B. Sam-Persson, Limhamns SS	33.0
16.	B. Wängberg, SKK	33.1
17.	A. Prellner, Poseidon	33.2
18.	L. Jansson, Nyköping	33.4
19.	B. Högsell, Kalmar SS	33.6
	K. Larsson, Ran	33.6
21.	E. Edling, Neptun	33.8
	L. Sarvik, Trelleborgs SS	33.8
	L. Andersson, Limhamns SS	33.8
24.	B. Ljunggren, NKK	33.9
	K. Sjöholm, SKK	33.9
26.	M. Rengensjö, LASS	34.0
	G. Sundholm, Bodens BK	34.0

28. U. Ewerlöf, Trelleborgs SS .. 34.1
G. Johansson, Falu SS 34.1
M. Sköld, Linköpings KK .. 34.1

100 m frisim

1. M. Lundqvist, Neptun 1.09.9
2. M. Peters, Limhamns SS .. 1.10.6
3. A. Hellström, Neptun 1.10.8
4. B. Lundqvist, Karlskoga SS 1.11.8
5. A. Andersson, Najaden 1.12.2
6. L. L. Jonasson, Elfsborg .. 1.13.3
7. B. M. Nilsson, Malmö SS . 1.13.4
8. E. Varde, Poseidon 1.13.5
9. M. Westeson, Poseidon 1.13.6
R. Romell, Najaden 1.13.6
11. G. Sundholm, Bodens BK .. 1.13.7
12. U. B. Eklund, Neptun 1.13.9
B. Ljunggren, NKK 1.13.9
14. M. Fuchs, NKK 1.14.2
A. Prellner, Poseidon 1.14.2
16. C. Brännström, Bodens BK . 1.14.3
17. W. A. Johansson, Elfsborg . 1.14.9
18. K. Jobson, Varberg 1.15.1
B. Karlsson, Karlskoga SS . 1.15.1
20. Ä. Svensson, Elfsborg 1.15.2
21. A. K. Landgren, Malmö SS 1.15.3
22. G. Lindberg,Limhamns SS . 1.15.4
23. L. Andersson, Limhamns SS 1.15.5
K. Larsson, Ran 1.15.5
25. B. Berggren, Najaden 1.15.8
M. Lindberg, Nyköpings SS 1.15.8
M. Rengensjö, LASS 1.15.8
B. Sam-Persson, Limh:s SS 1.15.8
29. B. Högsell, Kalmar SS 1.15.9
30. I Pettersson, Jönköping ... 1.16.0

400 m frisim

1. A. Hellström, Neptun 5.35.4
M. Peters, Limhams SS 5.35.4
3. M. Lundqvist, Neptun 5.36.2
4. L. L. Jonasson, Elfsborg .. 5.39.8
5. C. Brännström, Bodens BK 5.48.6
6. G. Sundholm, Bodens BK .. 5.49.5
7. K. Larsson, Ran 5.52.8
8. W. A. Johansson, Elfsborg 5.53.8
9. B. Ljunggren, NKK 5.56.2
10. G. Lindberg, Limhamns SS 6.02.7
11. A. Prellner, Poseidon 6.03.8
12. Ä. Svensson, Elfsborg 6.04.1
13. I. Lindfeldt, Neptun 6.04.9
14. E. Haglund, Neptun 6.06.8
15. B. Lundqvist, Karlskoga SS 6.08.0
B. M. Nilsson, Malmö SS .. 6.08.0
17. U. B. Eklund, Neptun 6.08.1
18. L. Andersson, Limhamns SS 6.11.4
19. A. Andersson, Najaden 6.12.0
20. M. Lindberg, Nyköpings SS 6.14.2
21. M. Fuchs, NKK 6.15.5
22. M. Westeson, Poseidon 6.16.0
23. B. Öman, Neptun 6.16.8
24. G. Johansson, Falu SS 6.17.1
25. R. Svensson, Uddevalla ... 6.18.0
26. B. Karlsson, Karlskoga SS . 6.18.2
27. I. Sjöberg, Neptun 6.18.8
28. B. Eriksson, Neptun 6.19.1
29. U. Abrahamsson, Katrineh. 6.22.0
30. G. Dahl, Växjö SS 6.22.4

100 m ryggsim

1. M. Westeson, Poseidon 1.17.2
2. B. Ljunggren, NKK 1.18.5
3. E. Varde, Poseidon 1.20.0
4. M. Lundqvist, Neptun 1.20.2
5. W. A. Johansson, Elfsborg . 1.21.5
6. U. B. Eklund, Neptun 1.21.6
7. C. Brännström, Bodens BK . 1.23.4
8. U. Zachrisson, Skellefteå .. 1.24.2
9. B. Lundqvist, Karlskoga SS 1.24.3
10. B. M. Nilsson, Malmö SS .. 1.24.7
11. A. Andersson, Najaden 1.24.8
12. M. Fuchs, NKK. 1.25.5
M. Krok, Bodens BK 1.25.5
14. A. M. Ohlin, Trelleborgs SS 1.25.8
15. E. Haglund, Neptun 1.26.3
16. B. Peters, Limhamns SS ... 1.26.8
17. A. Hellström, Neptun 1.27.0
M. Peters, Limhamns SS .. 1.27.0
M. Lindberg, Nyköpings SS 1.27.0
20. A. Prellner, Poseidon 1.28.5
21. V. Alström, Trelleborgs SS 1.28.8
22. E. Borglin, Poseidon 1.28.9
23. L. L. Jonasson, Elfsborg .. 1.29.2
A. K. Landgren, Malmö SS 1.29.2
25. G. B. Jönsson, Poseidon .. 1.29.4
G. Lindberg, Limhamns SS . 1.29.4
27. E. Haeffner, Västerås 1.30.0
28. G. Johansson, Falu SS 1.30.8
29. F. Johansson, Neptun 1.30.9
30. M. Hansson, Poseidon, ... 1.31.0
M. Hjelte, Elfsborg 1.31.0

200 m ryggsim

1. M. Westeson, Poseidon 2.46.9
2. B. Ljunggren, NKK 2.51.7
3. W. A. Johansson, Elfsborg . 2.57.7
4. M. Lundqvist, Neptun 2.59.0
5. U. Zachrisson, Skellefteå .. 3.03.2
6. C. Brännström, Bodens BK . 3.04.2
7. U. B. Eklund Neptun 3.05.7
8. E. Haglund, Neptun 3.06.8
9. B. M. Nilsson, Malmö SS .. 3.07.0
E. Varde, Poseidon 3.07.0
11. A. Andersson, Najaden 3.11.8
12. G. Lindberg, Limhamns SS 3.12.4
13. L. L. Jonasson, Elfsborg .. 3.13.7
14. A. M. Ohlin, Trelleborgs SS 3.15.4
15. B. Lundgren, SKK 3.15.9
16. B. Peters, Limhamns SS 3.17.0
17. K. Andersson, Neptun 3.17.5
18. M. Lindberg, Nyköpings SS 3.19.4
19. G. B. Jönsson, Poseidon .. 3.20.5
20. G. Ekman, Limhamns SS .. 3.22.0

100 m fjärilsim

1. U. B. Eklund, Neptun 1.21.7
2. I. Sjöberg, Neptun 1.24.5
3. B. Lundquist, Karlskoga SS 1.24.8
4. M. Peters, Limhamns SS .. 1.27.7
5. E. Haglund, Neptun 1.29.0
6. B. Wängberg, SKK 1.30.0
7. K. Wallgren, Limhamns SS 1.30.8
8. A. B. Wiberg, Bodens BK .. 1.31.4
9. L. Jansson, Nyköpings SS .. 1.32.2
10. A. Hellström, Neptun 1.32.3
11. A. K. Landgren, Malmö SS 1.32.4
12. L. Keidser, Poseidon 1.32.9
13. R. Wester, Neptun 1.33.2
14. A. L. Nordström, Jönk. SLS 1.33.4
15. B. M. Andersson, Neptun .. 1.35.1
16. M. Westeson, Poseidon 1.35.2
17. K. Hessler, Helsingborgs SS 1.35.4
18. B. Sam-Persson, Limh:s SS 1.35.5
19. G. Lindberg, Limhamns SS 1.36.7
20. A. Borglind, Jönkpgs SLS . 1.37.4
21. K. Pettersson, Elfsborg 1.37.6
22. U. Nordén, Kalmar SS 1.37.8
23. I. Johansson, NKK 1.38.0
24. I. Sjöberg, Karlskoga SS ... 1.39.0
25. B. M. Carlsson, Karlsk:a SS 1.39.6

100 m bröstsim

1. B. Mattsson, Örebro SS .. 1.26.6
2. U. B. Eklund, Neptun 1.27.7
3. R. Wester, Neptun 1.28.5
4. A. L. Blomqvist, Jönkpg .. 1.29.5
5. K. Sjöholm, SKK 1.30.1
6. K. Pettersson, Elfsborg 1.30.2
7. I. Liedström, Örebro SS ... 1.30.3
8. I. Johansson, NKK 1.30.8
A. M. Rodell, Motala SS .. 1.30.8
10. V. Alström, Trelleborgs SS 1.30.9
11. L. Lindell, Nässjö SLS 1.31.6
12. B. Eriksson, Neptun 1.32.0
H. Eriksson, Fors 1.32.0
G. Mårtensson, Trelleb:s SS 1.32.0
15. G. Andersson, Finspångs SS 1.32.4
16. Y. Wedholm Jönkpgs SLS 1.32.5
17. E. Haglund, Neptun 1.32.6
18. A. Borglin, Jönkpgs SLS .. 1.32.9
19. K. Sjöberg, Västerås SS 1.33.2
20. K. Wallgren, Limhamns SS 1.33.6
21. A. C. Hessler, Helsingb:s SS 1.34.1
K. Hessler, Helsingborgs SS 1.34.1
23. G. Persson, Poseidon 1.34.2
24. B. Cederlund, Munksund .. 1.34.3
25. M. B. Helin, Najaden 1.34.5
26. U. Abrahamsson, Katrineh. 1.35.0
B. Carlander, Kalmar SS .. 1.35.0
B. Gustavsson, Uppsala SS . 1.35.0
Y. Kellgren, SSK 1.35.0
I. Svensson, Malmö SS 1.35.0

200 m bröstsim

1. K. Pettersson, Elfsborg 3.06.0
2. K. Sjöholm, SKK 3.06.8
3. B. Mattsson, Örebro SS .. 3.07.0
4. K. Sjöberg, Västerås SS 3.10.1
5. R. Wester, Neptun 3.10.4
6. I. Liedström, Örebro SS .. 3.11.4
A. M. Rodell, Motala SS .. 3.11.4
8. U. Abrahamsson, Katrineh. 3.15.2
9. M. B. Helin, Najaden 3.15.9
10. V. Alström, Trelleborgs SS 3.16.1
11. E. Haglund, Neptun 3.17.8

Forts. å nästa sida

Läs detta!

En årstidens maning

Generalen och ordföranden i Svenska Livräddningssällskapet Ivar Backlund, ger här en lektion i iskunskap

Har man trots all försiktighet råkat gå ner sig på isen, gäller det framförallt att inte förlora besinningen och gripas av panik. Det kan vara besvärligt att klara sig upp ensam, men det kan och skall gå, särskilt om man fått lära sig, hur man skall bära sig åt.

HAR VAKEN FASTA ISKANTER — t. ex. en båtrenna eller ett isupptagningsställe — är det lättare, men om isen i n t e är bärkraftig, måste man slå sönder den tills man når fast is. Detta bör ske åt det håll, varifrån man kom, ty där bar ju isen nyss. Bäst är att simmande på rygg försöka s p a r k a sönder en ränna i den svaga isen; använder man händerna utan vantar, skär man lätt sönder sig.

NÄR MAN NÄTT FAST IS så raskt fram med de lättillgängliga isdubbarna! I brist på sådana får en slidkniv, en nyckel, ett cigarrettfordral, ja t. o. m. en femöring tjäna som hjälpmedel för att båda händerna skola få fäste på isen. Under kraftiga bensimtag drar man sig f r a m l ä n g e s upp på isen, flyttar en hand i taget framåt tills man är helt uppe

FÖRSIKTIGHETEN bjuder sedan, att man rullar eller hasar sig bort från vaken till dess man är säker på att isen bär en person i upprätt ställning. Först då reser man sig försiktigt upp.

HAR MAN INGENTING, som kan ge händerna fäste eller är isen inte nog hållfast, bör man taga sig upp med r y g g e n mot isen. Med kraftiga bensimtag och armbågarna mot isen söker man draga även underkroppen upp på isen, så långt att klackarna kunna hjälpa till med rörelsen.

HASA därefter försiktigt, alltjämt på rygg tills hållfast is är uppnådd.

VET MAN INTE med säkerhet, att isen bär ända fram till vaken, där någon gått ned sig — och så torde sällan vara förhållandet — måste man närma sig den nödställde med stor försiktighet, så att inte räddaren kommer i samma läge som denne.

HELST BÖR MAN KRYPA fram på en stege (bräda e. d.) som fördelar trycket på isen och som man undan för undan skjuter framför sig under krypningen. Dessutom bör man ha med något föremål att räcka den förolyckade: en lina, en tröja, en skidstav e. d., ty härigenom kan man undvika att krypa ända fram till vaken, där isen oftast är svagare.

SEDAN den nödställde gripit tag i det framräckta föremålet, skall han dragas upp på isen med r y g g e n mot densamma. Då flyta nämligen benen upp, kroppen blir horisontal och är lättare att draga; offret bör givetvis hjälpa till med bensimtag. Söker man däremot draga upp den nödställde i bröstläge, flyta dennes ben — även om han söker utföra bensimtag — lätt in under isen, varigenom hans kroppsställning avsevärt försvårar eller hindrar en uppdragning.

RÄDDAREN bör genom lugnande tilltal och rediga anvisningar hålla modet uppe på den nödställde.

VID DRAGNINGEN skall räddaren söka få spjärn med ena foten i isen eller också söka fäste i isen med en isdubb e. d. i ena handen.

KOM IHÄG, att det gäller att fortsätta krypandet eller släpandet till dess man når fast is. Även ganska tunn is bär, om man fördelar kroppstyngden på så stor yta som möjligt, under det att det bär igenom för en person i upprätt ställning.

Äro räddarna flera, böra de krypa ut e f t e r v a r a n d r a, beredda att, om isen brister, bistå framförvarande. Genom att gripa tag i framförvarandes fot eller vrist kunna alla medverka till att draga upp den nödställde.

Simmarträff i Borensberg

Östergötlands simförbund anordnade den 13 jan. en sammankomst på Strömgården i Borensberg, till vilken man inbjudit representanter för kommuner och simskolor i västra Östergötland. Simförbundets ordförande Arne Hjelmqvist, Vadstena, hälsningstalade och delade därefter ut Svenska simförbundets förtjänsttecken i förgyllt silver till förre motorföraren G. S. Gustavsson, Borensberg.

Förbundets diplom utdelades till folkskolläraren Ester Brinkman, Sjögestad, fröken Elvi Malmqvist, Borensberg, kyrkoherde Hans Hjalmarsson, Västerlösa, lantbrukaren Åke Wibom, Björkeberg, kantor Folke Pettersson, Västra Harg, nämndeman Nils Nilsson, Normlösa, kantor Harry Milbrink, Herrberga, fiskare Nils Nilsson, Bergs slussar, kantor Bertil Korsfeldt, Älvan, ingenjör Lars Wallqvist, Borensberg, rektor Sven Sandström, Borensberg, kantor Filemon Lekander, Lönsås, folkskollärare Arne Sindler, Sommen, IFK, Vretakloster, och Normlösa JUF-avdelning.

En särskild promotorplakett tilldelades överstelöjtnant C. M. Pereswetoff-Morath, Kulla, Borensberg.

Efter en gemensam supé vid vilken förekom sång och musik av fröknarna Birgitta Andersson och Lena Dahlqvist, visade seminarielärare Helge Lundstedt, Linköping, några av livräddningssällskapets propagandafilmer och kommenterade dem på sitt medryckande och sakliga sätt. Till slut följde diskussion, där många tips gavs simskoleledarna.

*

STATISTIKRUTAN forts. fr. föreg. sid.

12. G. Andersson, Finspångs SS 3.18.0
13. B. Liljegren, Eksjö SLS 3.18.1
14. M. Thorén, Södertälje 3.18.3
15. G. Mårtensson, Trelleb:s SS 3.18.4
16. I. Svensson, Skövde 3.19.0
17. G. Ekström, Harnäs 3.19.5
18. G. B. Mellberg, Brännan .. 3.19.9
19. M. Björin, Hedemora SS .. 3.20.0
20. K. Wallgren, Limhamns SS . 3.20.2
21. I. Lindberg, Hedemora SS . 3.20.5
22. M. Törnqvist, Limhamns SS 3.20.6
23. A. Borglin, Jönkpgs SLS .. 3.20.9
24. A. Karlsson, Sirius 3.21.0
25. U. B. Nydén, Najaden 3.21.3
26. B. Eriksson, Neptun 3.21.4
27. L. Lindell, Nässjö SLS 3.21.5
28. K. Söderqvist, Najaden 3.21.6
29. H. Ericsson, Fors 3.21.7
30. Y. Wedholm, Jönkpgs SLS . 3.21.8

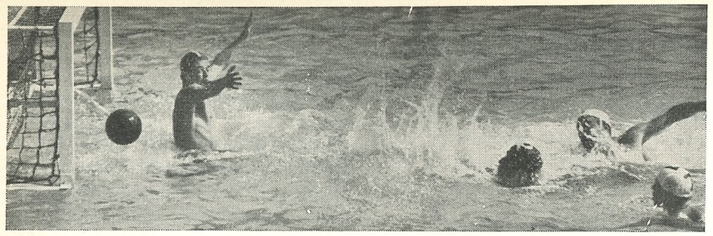

Div. II inomhus

Deltagande lag:

Grupp A
Karlstads SS
Göteborgs KK
Alingsås SLSS
Falu SS

Grupp B
Eskilstuna SS
Uppsala SS
Spårvägens GIF
Finspångs SS

Grupp C
Trelleborgs SS
Karlskrona SS
Landskrona SS
Växjö SS

Spelprogram:

Grupp A i Karlstad (arr.: KSS)

19/3 Karlstads SS — Falu SS
Göteborgs KK — Alingsås SS
20/3 f.m. Karlstads SS — Alingsås SS
Göteborgs KK — Falu SS
» e.m. Falu SS — Alingsås SS
Karlstads SS — Göteborgs KK

Grupp B i Eskilstuna (arr.: ESS)

19/3 Eskilstuna SS — Finspångs SS
Spårvägens GIF — Uppsala SS
20/3 f.m. Eskilstuna SS — Spårväg. GIF
Uppsala SS — Finspångs SS
» e.m. Spårväg. GIF — Finspångs SS
Eskilstuna SS — Uppsala SS

Grupp C i Trelleborg (arr.: TSS)

19/3 Trelleborgs SS Landskrona SS
Karlskrona SS — Växjö SS
20/3 f.m. Trelleborgs SS — Växjö SS
Karlskrona SS — Landskr. SS
» e.m. Växjö SS — Landskrona SS
Trelleborgs SS Karlskr. SS

Spelprogram för div. I Allsvenska inomhusserien

Söndagen den 27 februari
STOCKHOLM
SKK—Ran
Neptun—Norrköping
*
Neptun—Ran
SKK—Norrköping

Söndagen den 6 mars
UPPSALA
S 02—Hofors
Sirius—Elfsborg
*
Elfsborg—Hofors
Sirius—S 02

ESKILSTUNA
Västerås—Hellas
Tunafors—Polisen
*
Västerås—Polisen
Tunafors—Hellas

Söndagen den 27 mars
BORÅS
Polisen—Elfsborg
Hellas—S 02
*
Polisen—S 02
Hellas—Elfsborg

UPPSALA
Hofors—Norrköping
Sirius—Ran
*
Hofors—Ran
Sirius—Norrköping

ESKILSTUNA
Västerås—Neptun
Tunafors—SKK
*
Västerås—SKK
Tunafors—Neptun

Västerbotten bäst i spännande simmatch

Den femte länsmatchen i simning mellan Norrbotten och Västerbotten, som gick av stapeln den 23 januari i Bodens badhus inför fullsatta läktare blev en klar vinst för Västerbotten med poängsiffrorna 63—52.

Det var de Västerbottniska herrarna som avgjorde den mycket spännande simmatchen till sin fördel, men Norrbottens damer gjorde en nästan lika god insats för sitt län. I Norrbottens lag saknades Buddy Sander mycket.

Resultaten blev överlag goda och ett flertal nya distriktsrekord noterades. De båda lagsimmningarna vanns av Norrbotten på nya rekordtider.

I det av A-B Bergenudds uppsatta vandringspriset har nu de båda länen två inteckningar vardera. Den sista och avgörande matchen om vandringspriset är planerad gå i Skelleftehamns snart färdigbyggda 25 meters bassäng.

100 m ryggsim herrar.
1. Curt Furberg V. 1.10.1, 2. Lars Edstedt V. 1.11.0, 3. Göran Lindberg N. 1.12.2, 4. Eric Forslund N. 1.12.3.

100 m frisim damer.
1. Caisa Brännström N. 1.14.3, 2. Giggi Sundholm N. 1.15.3, 3. Laila Magnusson V. 1.27.0, 4. Marianne Andersson V. 1.33.5.

100 m bröstsim jun. pojkar.
1. Martin Ritzén V. 1.20.9, 2. Anders Strömberg N. 1.24.3, 3. Lennart Lindberg V. 1.27.3, 4. Kjell Utterström N. 1.32.8.

200 m bröstsim damer.
1. Gunilla Forsberg N. 3.21.0 (Nytt N. rek.), 2. Görel Brorsson V. 3.28.4, 3. Barbro Cederlund N. 3.29.1, 4. Margareta Söderberg V. 3.43.4.

100 m frisim herrar.
1. Lars Edstedt V. 1.02.0, 2. Curt Furberg V. 1.03.0, 3. Eric Forslund N 1.03.5 (jun. rek N.), 4. Sven Olof Jonsson N. 1.06.2.

100 m frisim jun. pojkar.
1. Peter Bergengren V. 1.01.9, 2. Lennart Holmgren N. 1.04.3, 3. Curt Nyström N. 1.05.3, 4. Ernst Forsberg V. 1.07.6.

100 m ryggsim damer.
1. Ulla Zachrisson V. 1.21.6 (Nytt V.rek.)
2. Monica Krook N. 1.22.6 (Nytt N.rek.)
3. Caisa Brännström N. 1.27.7, 4. Britta Olofsson V. 1.30.1.

200 m bröstsim herrar.
1. Gunnar Björklund V. 2.57.2, 2. Anders Strömberg N. 3.00.0, 3. Anders Nyström V. 3.08.4, 4. Mats Wiklund N. 3.28.0.

200 m frisim herrar.
1. Peter Bergengren V. 2.18.6, 2. Lars Edstedt V. 2.18.9, 3. Lennart Holmgren N. 2.24.5, 4. Göran Lindberg N. 2.29.5.

Lagsim 3×100 m medley damer.
1. Norrbotten: 4.17.4. (Monica Krook, Barbro Cederlund, Giggi Sundholm.)
2. Västerbotten: 4.23.6. (Ulla Zachrisson, Görel Brorsson, Britta Olofsson.)

Lagsim 10×50 m herrar.
1. Norrbotten: 4.54.0.
2. Västerbotten: 4.54.9.

Vi erinra om...

Dispens för DM och JDM

Distriktsförbunden (simdistrikten) göras uppmärksamma på att hos Simförbundet göra framställning om dispens för skyldigheten att anordna DM och JDM i viss gren. Sådan framställning, i vilken alla de skäl, som kan vara av betydelse för Förbundets prövning i frågan, skall angivas, skall göras före februari månads utgång.

Distriktmästerskapstävling för seniorer och juniorer skall vara utlyst i Svensk Idrott minst 14 dagar före första tävlingsdagen.

SM i lågsvikt den 27 febr. i Stockholm

Simförbundet inbjuder härmed till Svenska Mästerskap i lågsvikt, damer och herrar söndagen den 27 februari 1955 kl. 18.00 i Forsgrénska badet, Stockholm.

Anmälningar under adress: Simklubben Neptun, c/o Bengt Bergvall Karlavägen 38, Stockholm, skall insändas senast måndagen den 21 februari 1955.

Tävlingen i lågsvikt omfattar:

Damer

Första avdelningen: 5 valfria hopp ur 5 olika grupper med en sammanlagd svårighetsgrad av 8,5.

Andra avdelningen: 5 valfria hopp ur 5 olika grupper med fri svårighetsgrad.

Herrar

Första avdelningen: 5 valfria hopp ur 5 olika grupper med en sammanlagd svårighetsgrad av 9,5.

Andra avdelningen: 5 valfri hopp ur 5 olika grupper med fri svårighetsgrad.

SM i livräddning den 6 mars i Örebro

Simförbundet inbjuder härmed till Svenska Mästerskap i livräddning, damer och herrar söndagen den 6 mars 1955 kl. 17.00 i Örebro Simhall.

Tävligen i livräddning omfattar simning, djupdykning och ilandföring av atrapp i ett moment.

Försökstävlingar äger rum kl. 9.30.

Anmälan till tävlingarna skall göras senast lördagen den 26 februari 1955 under adress Örebro Simsällskap, c/o Boudrie, Bromsgatan 9, Örebro. Efteranmälan kan göras mot en avgift av Kr. 3:— per deltagare senast torsdagen den 3 mars.

JSM den 27 mars i Lund

Simförbundet inbjuder härmed till Svenska Juniormästerskap i simning och hopp i Lunds simhall lördagen den 26 mars kl. 18.00 (400 m frisim, damer och herrar) samt söndagen den 27 mars kl. 16.30.

Enligt följande program:
100 m frisim, herrar
100 m ryggsim, damer
200 m bröstsim, herrar
Svikthopp, damer
100 m frisim, damer
100 m fjärilsim, herrar
200 m bröstsim, damer
100 m ryggsim, herrar
100 m fjärilsim, damer
Svikthopp, herrar
4×100 m medley, damer
4×100 m medley, herrar
Försökstävlingarna äger rum kl. 11.00.

Anmälan till tävlingarna skall göras senast lördagen den 19 mars under adress Simklubben Poseidon, Vegagatan 27, Lund. Efteranmälan kan göras mot en avgift av Kr. 3:— per deltagare och gren senast onsdagen den 23 mars.

Förening är skyldig att senast kl. 10.00 dag före tävlingarnas start återtaga anmälan för deltagare och lag, som ej ställer upp. Uteblir deltagare utan godtagbar anledning uttager förbundet en straffavgift av kr. 5:— pr deltagare och gren.

Inkvartering ordnas efter hänvändelse till fil. mag. Nils Berglund, Vegagatan 27, Lund, före februari månads utgång.

> Reseersättning utgår med hel resa till de tre främsta i såväl individuella som lagtävlingar och halv resa för 4:e—6:e placering, i individuella tävlingar vid Svenska Mästerskap.

VU har beslutat

Verkställandet utskottet sammanträdde den 12 januari och behandlade som vanligt en rad ärenden bland vilka vi referera följande viktigare.

Kursverksamhet.

Beslutade tillstyrka ett av HK framlagt förslag om anordnande av hoppkurser i Lund, Eskilstuna och Jönköping.

Diskuterades förslag om liknande kurser i Borås och Göteborg, samt eventuellt en centralkurs i Mullsjö för juniorer som HK möjligen önskade återkomma till

VU beslutade vidare tillstyrka, att hoppinstruktör Tage Lindström tager hand om träningen av hoppeliten i Stockholm, inför landskampen mot Tyskland, fram till den 30/6.

Fribad.

VU beslutade tillstyrka, att följande landslagskandidater erhålla 2 fribad per vecka tills vidare: (Polo) Rune Källqvist, Stig Johansson, Olle Johansson, Hans Hellbrand, Arne Sandelin, Elfsborg, Bertil Jansson, Västerås, Kurt Andersson, Bertil Åström, Neptun, Curt Lindgren, Polisen, Börje Karlsson, Björn Branelius, Bo Lexander, Hellas, Hans Andersson, Sören Sandberg, Tunafors, Bengt Rask, So 2, Åke Wihlney, Sture Ekberg, Ran, Sven Gunnar Karlsson och Bertil Kempe, Norrköping. (Hopp) Gunnel Ageby, Birte Hansson, Svante Johansson, Toivo Öhman, Gunnar Johansson, SKK, Jan Engvall, Hellas, Majli Larsson, Gun Ödegård Anna-Stina Wahlberg, Urban Sandgren, Neptun, Björn Comstedt, Britta Hedén, Käte Schierwagen, Najaden, Kurt Lidén, SKG, Frank Landqvist, Karlskoga SS, Börje Nilsson, Poseidon, Ann-Charlotte Kaldner, Karmar SS.

SM i vattenpolo.

VU beslutade hos styrelsen — på förslag av PK — tillstyrka att SM i vattenpolo div. I genomföres i turneringsform, fördelat på fyra omgångar, samt att div. II skall genomföras i serieform i två ev. tre grupper.

Från Sörmlands horisont

ETT » STORSIMMARMÄRKE» har instiftats, och detta kan erövras av distriktets manliga och kvinnliga simmare, hoppare och polospelare. För att erövra detta märke fodras 25 poäng.

*Kursverksam*heten inom distriktet har planerats enligt följande: en funktionärskurs tillsammans med ett träningsläger för simmare och hoppare skall anordnas på Idrottsgården i Flen den 2 o. 3 juli, en polokurs i Eskilstuna under sommaren på dagar som ej stöter ihop med det övriga poloprogrammet, en simhopparkurs skall anordnas i Eskilstuna under våren omfattande 8 söndagar med Olle Elmberg, Köping och Rune Jonsson, Eskilstuna som instruktörer och ledare. Kursen gäller främst mindre avancerade hoppare samt nybörjare, som skall inbjudas bland skolungdomen för både flickor och pojkar. Detta är ett led i Simförbundets program att försöka få fram en ny kull av simhoppare inom Eskilstuna.

EN SIMSERIE skall anordnas inom distriktet och uppdelas i två grupper för både herrar och damer. Föreningarna får ställa upp med mer än ett lag, om så önskas. Följande program fastställdes:
26 juni-2 juli 100 m(frisim, 3 juli-9 juli 100 m. bröstsim, 10 juli-16 juli 100 m. ryggsim.

Herr redaktör

Frille Sjö's inlägg i januarinumret var utan tvekan synnerligen intressant. Vi på platsen närvarande åskådare erinrar oss mer än väl det relaterade fallet, då Olle Johansson vunnit en duell med målvakten strax innanför 4-metersgränsen, varpå »droppen» räddades av en jättehögt skuttande försvarare. Sant är att jag inte i sammanhanget omtalade att det rörde sig om ett upprepat fel, men, broder Frille, i den ruffiga matchen var väl allting fråga om repriser, inte sant?

Nåja, frånsett detta har ju den blixtbelysta händelsen sitt odisputabla regelintresse. Nagelfar man regelboken hittar man inte en direkt paragraf att sätta pekfingret på, men nog heter det, att domaren skall leda matchen i en sann och korrekt anda. I sådana fall måste domarens eget omdöme träda in på arenan och ett lämpligt straff utdömas. Inte ens den mest patriotiske hemmaåskådaren kunde väl i Leipzig ha bestridit, att bollen skulle ha singlat in i målet, om inte backen hade hoppat från botten, något som ju vännen Frille också medger.

Frågan är om man inte kan inrangera det här fallet under poloreglerna (§ 17 e). Den talar om olämpligt uppträdande. Definitionen lyder bl. a.:— — — . . . upprepade svåra brott mot reglerna *och dylikt*. De två sista orden är ju ganska tänjbara. I allas ögon gjorde sig backen skyldig till ett svårt brott, som dessutom begåtts långt innanför 4-metersgränsen.

För övrigt håller jag med Frille Sjö att det är uppfriskande med en smula regeldiskussion. Skulle vara kul med fler synpunkter på det här fallet . . . och varför inte också på de svenska reglerna, med deras avkast på mitten?

Hej och handslag
Hasse Hellbrand

Melbourne i februari

Sänder de bästa tiderna som uppnåtts av de australienska simmarna under år 1954. Nästan alla våra simtävlingar äger rum i basänger med yardsmått, varför läsarna kan göra en lätt jämförelse om de kommer ihåg att 100 m är omkring en fot och 11 tum (cirka 60 cm) mindre än 110 yards.

Bredden i herrgrenarna är i själva verket inte så stor som man kan utläsa av följande bästalista:

Herrar

100	yards	frisim Rex Aubrey	49,6
110	»	» Jon Henricks	56,2
220	»	» Jon Henricks	2,07,6
440	»	» Gary Chapman	4,39,3
880	»	» Gary Chapman	9,54,5
100	»	fjärilsim Dave Hawkins	58,8
220	»	» Dave Hawkins	2,38,8
220	»	bröstsim Dave Hawkins	2,44,4
110	»	ryggsim Cyrus Weld	1,08,3

Damer

110	yards	frisim Lorraine Crapp	1,05,8
220	»	» Lorraine Crapp	2,30,9
440	»	» Lorraine Crapp	5,11,0
880	»	» Lorraine Crapp	11,00,2
110	»	ryggsim Dianne Knight	1,18,0
220	»	bröstsim Jan Grier	3,08,3

Sverige har t. ex. åtta simmare under 60 sek. på 110 yards frisim medan Australien endast har fem f.n. Likaså på 220 yards, där är Göran Larsson inte så snabb som Henricks, men ni har flera simmare under 2.20 på den distansen än vi.

Edra bröstsimmare äro långt före våra med undantag för att Hawkins har gjort 2.44.0 på 220 yards, vi har endast tre eller fyra stycken som går under tre minuter medan ni tycks kunna mönstra 25, som äro goda för en tid under tre minuter.

Olyckligtvis har vi i Australien alltid haft det så att en man varit långt före de andra i en tävlingsgren. Då Marchall slog sina många världsrekord i Amerika och gjorde Australien så berömt, fanns det ingen som kunde hota honom—i sitt hemland — på någon distans. Davies — vår olympiske bröstsimchampion 1952 — var långt före de andra i samma gren här i landet.

Jag skulle vara mycket intresserad av att ta del av de 25 bästa tiderna i Sverige i ett kommande nummer av Simsport, med ledning härav skulle jag kunna få en bättre bild av svensk simning. Det är så lätt att värdesätta ett land efter en eller två framstående simmare, men det rätta måttet på ett lands styrka får man av resultaten, som uppnås av det antal simmare över medelmåttan, som man sällan läser om men som håller simidrotten vid liv.

Ken Knox.
Melbourne »Herald»

Helener främst av morgondagens män

Resultatet av tidningen Bildjournalen och SKK:s stort upplagda propagandasimning — för juniorer, pojkar — på hemortens banor har nu offentliggjorts Segrare blev stockholmsklubben Hellas — som erhöllo BJ:s 1:a pris 1.000 kr. — närmast följd av Jönköping och Stockholmspolisens IF.

Simpropagandan var upplagd så att varje klubb fick ställa upp med 30 man, av vilka de femton bästa inräknades i laget — där poäng räknades med Göran Larssons tid som »rikttid — och elva föreningar runt om i landet deltog, från Skellefteå i norr till Trelleborg i söder.

I Stockholm — Forsgrénska badet — simmade de fyra stockholmsklubbarna Hellas, SKK, Neptun och Polisen. Tävlingarna inleddes med ett 100 meters lopp mellan Göran Larsson och Hans Lindström, den förstnämnde noterade 58,0 = »rikttid».

Om man tager en närmare titt på resultatlistorna återfinnes en hel del goda »morgondagare» — morgonbadare — i täten. Vad sägs om: Peter Bergengren, Skellefteå, 1.00,7, Rolf Junefelt, Jönköping, 1.01,3, Lars Hennix, Hellas 1.02.7, Per Olof Eriksson, Neptun, 1.02.8, för att nämna de fyra bästa.

Enligt vad Simsports red. erfarit kommer Bildjournalen även nästa år att arrangera en dylik tävling, *men vi får då hoppas att tävlingen förlägges till en lämpligare tävlingsmånad,* än som nu i början av januari. Den dag då tävlingen ägde rum var mitt under pågående skollov, vilket gjorde att ett flertal föreningar icke kunde ställa upp med lag på grund av att ungdomarna rest bort på vinterferier.

Palton

Resultatet av lagtävlingen blev:
1. Hellas, Stockholm. 2. Jönköping. 3. Polisen, Stockholm. 4. Skellefteå. 5. Norrköping. 6. Eskilstuna. 7. S. K. K., Stockholm. 8. Sala. 9. Trelleborg. 10. Neptun, Stockholm. 11. Hudiksvall.

De 20 bästa individuellt blev:
1. Peter Bergengren, Skellefteå 1.00.7 2. Rolf Junefelt, Jönköping 1.01.3. 3. Lars Hennix, Hellas 1.02.7. 4. Per Olof Eriksson, Neptun 1.02.8. 5. Rolf Friberg, Jönköping 1.03.6. 6. C. O. Odehammar, S. K. K. 1.04.1. 7. Håkan Malmqvist, Hellas 1.04.6. Jan Engvall, Hellas 1.04.6. 9. Christer Junefelt, Jönköping 1.05.2. Jan Jonsson, Jönköping, 1.05.2. 11. Ernst Forsberg. Skellefteå 1.05,8 12. Björn Pernold, S. K. K. 1.06.2. 13. Bo Eriksson, Neptun 1.06.2. Kurt Wanberg, Sala 1.06.2. 15. Lars Olsson, S. K. K. 1.06,4. Tommie Lindström, Polisen 1.06.4. 17.Stig Åke Person, Eskilstuna 1.07.4. 18. Lars Titus, Polisen 1.07,6. Leif Karlsson, Hellas 1.07.8. Per Gunnar Widebäck, Neptun 1.07.8.

Affärstryck, Sthlm 1955

MEDDELANDEN FRÅN
SVENSKA SIMFÖRBUNDET

Simsport

3
19 MARS · 1955
ÅRGÅNG 10

Lund som värd för juniorernas SM

Den 26 och 27 mars står Lund som värd för juniorernas SM. Det är femtonårsjubilerande SK Poseidon, som fått uppdraget att svara för årets tävling. Poseidon har de senaste åren gått upp i främsta ledet bland Sveriges simklubbar och har fostrat många stjärnor i sina led under de gångna femton åren. I början av 1940-talet hade man framför allt en stark damsektion med Elsebeth Brante i spetsen, sedan kom herrarna och nu synes man åter vara på väg att få fram ett nytt starkt damgarde.

Tävlingarna kommer att äga rum i Lunds simhall, en tjugofemmetersbassäng med sex banor, som byggdes 1939 och numera är sammanbyggd med en idrottshall. Hela anläggningen är belägen i stadsparken, c:a fem minuters väg från järnvägsstationen.

Men Lund är inte bara simning, något som jag hoppas, att de gästande ungdomarna kommer att lägga märke till, trots att tiden är knapp. Under medeltiden betraktades Lund, det danska ärkebi-

Forts. å sid 3.

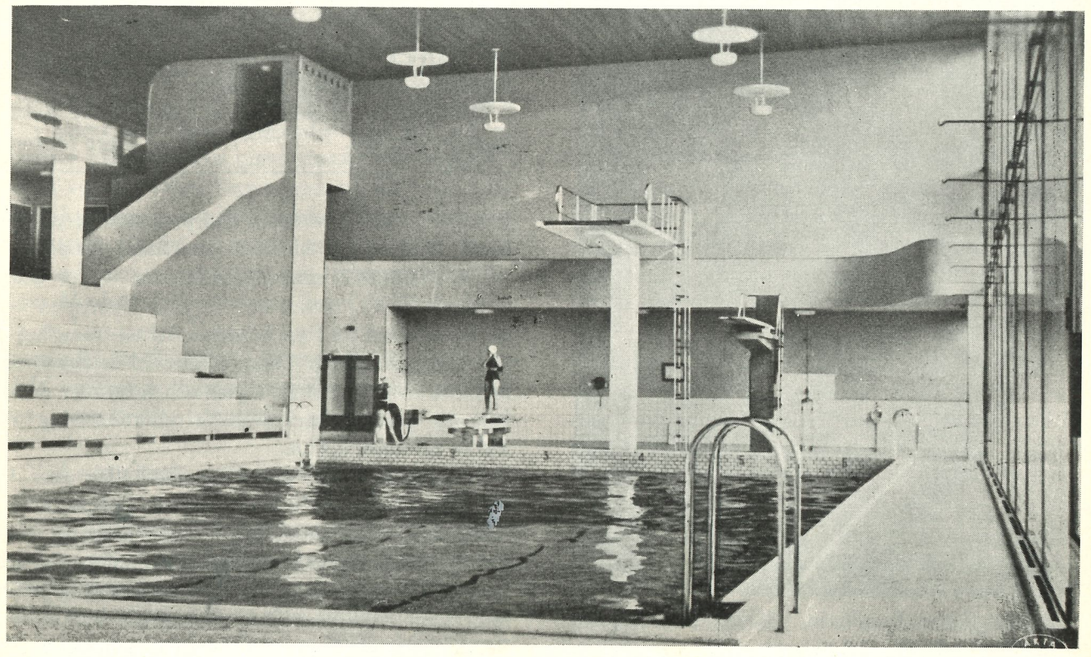

Lunds simhall där årets JSM går av stapeln.