Herr redaktör

Frille Sjö's inlägg i januarinumret var utan tvekan synnerligen intressant. Vi på platsen närvarande åskådare erinrar oss mer än väl det relaterade fallet, då Olle Johansson vunnit en duell med målvakten strax innanför 4-metersgränsen, varpå »droppen» räddades av en jättehögt skuttande försvarare. Sant är att jag inte i sammanhanget omtalade att det rörde sig om ett upprepat fel, men, broder Frille, i den ruffiga matchen var väl allting fråga om repriser, inte sant?

Nåja, frånsett detta har ju den blixtbelysta händelsen sitt odisputabla regelintresse. Nagelfar man regelboken hittar man inte en direkt paragraf att sätta pekfingret på, men nog heter det, att domaren skall leda matchen i en sann och korrekt anda. I sådana fall måste domarens eget omdöme träda in på arenan och ett lämpligt straff utdömas. Inte ens den mest patriotiske hemmaåskådaren kunde väl i Leipzig ha bestridit, att bollen skulle ha singlat in i målet, om inte backen hade hoppat från botten, något som ju vännen Frille också medger.

Frågan är om man inte kan inrangera det här fallet under poloreglerna (§ 17 e). Den talar om olämpligt uppträdande. Definitionen lyder bl. a.:— — — . . . upprepade svåra brott mot reglerna *och dylikt*. De två sista orden är ju ganska tänjbara. I allas ögon gjorde sig backen skyldig till ett svårt brott, som dessutom begåtts långt innanför 4-metersgränsen.

För övrigt håller jag med Frille Sjö att det är uppfriskande med en smula regeldiskussion. Skulle vara kul med fler synpunkter på det här fallet . . . och varför inte också på de svenska reglerna, med deras avkast på mitten?

Hej och handslag
Hasse Hellbrand

Melbourne i februari

Sänder de bästa tiderna som uppnåtts av de australienska simmarna under år 1954. Nästan alla våra simtävlingar äger rum i basänger med yardsmått, varför läsarna kan göra en lätt jämförelse om de kommer ihåg att 100 m är omkring en fot och 11 tum (cirka 60 cm) mindre än 110 yards.

Bredden i herrgrenarna är i själva verket inte så stor som man kan utläsa av följande bästalista:

Herrar

100	yards	frisim	Rex Aubrey 49,6
110	»	»	Jon Henricks 56,2
220	»	»	Jon Henricks 2,07,6
440	»	»	Gary Chapman 4,39,3
880	»	»	Gary Chapman 9,54,5
100	»	fjärilsim	Dave Hawkins 58,8
220	»	»	Dave Hawkins 2,38,8
220	»	bröstsim	Dave Hawkins 2,44,4
110	»	ryggsim	Cyrus Weld 1,08,3

Damer

110	yards	frisim	Lorraine Crapp 1,05,8
220	»	»	Lorraine Crapp 2,30,9
440	»	»	Lorraine Crapp 5,11,0
880	»	»	Lorraine Crapp 11,00,2
110	»	ryggsim	Dianne Knight 1,18,0
220	»	bröstsim	Jan Grier 3,08,3

Sverige har t. ex. åtta simmare under 60 sek. på 110 yards frisim medan Australien endast har fem f.n. Likaså på 220 yards, där är Göran Larsson inte så snabb som Henricks, men ni har flera simmare under 2.20 på den distansen än vi.

Edra bröstsimmare äro långt före våra med undantag för att Hawkins har gjort 2.44.0 på 220 yards, vi har endast tre eller fyra stycken som går under tre minuter medan ni tycks kunna mönstra 25, som äro goda för en tid under tre minuter.

Olyckligtvis har vi i Australien alltid haft det så att en man varit långt före de andra i en tävlingsgren. Då Marchall slog sina många världsrekord i Amerika och gjorde Australien så berömt, fanns det ingen som kunde hota honom—i sitt hemland — på någon distans. Davies — vår olympiske bröstsimchampion 1952 — var långt före de andra i samma gren här i landet.

Jag skulle vara mycket intresserad av att ta del av de 25 bästa tiderna i Sverige i ett kommande nummer av Simsport, med ledning härav skulle jag kunna få en bättre bild av svensk simning. Det är så lätt att värdesätta ett land efter en eller två framstående simmare, men det rätta måttet på ett lands styrka får man av resultaten, som uppnås av det antal simmare över medelmåttan, som man sällan läser om men som håller simidrotten vid liv.

Ken Knox.
Melbourne »Herald»

Helener främst av morgondagens män

Resultatet av tidningen Bildjournalen och SKK:s stort upplagda propagandasimning — för juniorer, pojkar — på hemortens banor har nu offentliggjorts

Segrare blev stockholmsklubben Hellas — som erhöllo BJ:s 1:a pris 1.000 kr. — närmast följd av Jönköping och Stockholmspolisens IF.

Simpropagandan var upplagd så att varje klubb fick ställa upp med 30 man, av vilka de femton bästa inräknades i laget — där poäng räknades med Göran Larssons tid som »rikttid — och elva föreningar runt om i landet deltog, från Skellefteå i norr till Trelleborg i söder.

I Stockholm — Forsgrénska badet — simmade de fyra stockholmsklubbarna Hellas, SKK, Neptun och Polisen. Tävlingarna inleddes med ett 100 meters lopp mellan Göran Larsson och Hans Lindström, den förstnämnde noterade 58,0 = »rikttid».

Om man tager en närmare titt på resultatlistorna återfinnes en hel del goda »morgondagare» — morgonbadare — i täten. Vad sägs om: Peter Bergengren, Skellefteå, 1.00,7, Rolf Junefelt, Jönköping, 1.01,3, Lars Hennix, Hellas 1.02.7, Per Olof Eriksson, Neptun, 1.02.8, för att nämna de fyra bästa.

Enligt vad Simsports red. erfarit kommer Bildjournalen även nästa år att arrangera en dylik tävling, *men vi får då hoppas att tävlingen förlägges till en lämpligare tävlingsmånad,* än som nu i början av januari. Den dag då tävlingen ägde rum var mitt under pågående skollov, vilket gjorde att ett flertal föreningar icke kunde ställa upp med lag på grund av att ungdomarna rest bort på vinterferier.

Palton

Resultatet av lagtävlingen blev:
1. Hellas, Stockholm. 2. Jönköping. 3. Polisen, Stockholm. 4. Skellefteå. 5. Norrköping. 6. Eskilstuna. 7. S. K. K., Stockholm. 8. Sala. 9. Trelleborg. 10. Neptun, Stockholm. 11. Hudiksvall.

De 20 bästa individuellt blev:
1. Peter Bergengren, Skellefteå 1.00.7 2. Rolf Junefelt, Jönköping 1.01.3. 3. Lars Hennix, Hellas 1.02.7. 4. Per Olof Eriksson, Neptun 1.02.8. 5. Rolf Friberg, Jönköping 1.03.6. 6. C. O. Odehammar, S. K. K. 1.04.1. 7. Håkan Malmqvist, Hellas 1.04.6. Jan Engvall, Hellas 1.04.6. 9. Christer Junefelt, Jönköping 1.05.2. Jan Jonsson, Jönköping, 1.05.2. 11. Ernst Forsberg. Skellefteå 1.05,8 12. Björn Pernold, S. K. K. 1.06.2. 13. Bo Eriksson, Neptun 1.06.2. Kurt Wanberg, Sala 1.06.2. 15. Lars Olsson, S. K. K. 1.06,4. Tommie Lindström, Polisen 1.06.4. 17.Stig Åke Person, Eskilstuna 1.07.4. 18. Lars Titus, Polisen 1.07,6. Leif Karlsson, Hellas 1.07.8. Per Gunnar Widebäck, Neptun 1.07.8.

Affärstryck, Sthlm 1955

MEDDELANDEN FRÅN
SVENSKA SIMFÖRBUNDET

Simsport

3
19 MARS · 1955
ÅRGÅNG 10

Lund som värd för juniorernas SM

Den 26 och 27 mars står Lund som värd för juniorernas SM. Det är femtonårsjubilerande SK Poseidon, som fått uppdraget att svara för årets tävling. Poseidon har de senaste åren gått upp i främsta ledet bland Sveriges simklubbar och har fostrat många stjärnor i sina led under de gångna femton åren. I början av 1940-talet hade man framför allt en stark damsektion med Elsebeth Brante i spetsen, sedan kom herrarna och nu synes man åter vara på väg att få fram ett nytt starkt damgarde.

Tävlingarna kommer att äga rum i Lunds simhall, en tjugofemmetersbassäng med sex banor, som byggdes 1939 och numera är sammanbyggd med en idrottshall. Hela anläggningen är belägen i stadsparken, c:a fem minuters väg från järnvägsstationen.

Men Lund är inte bara simning, något som jag hoppas, att de gästande ungdomarna kommer att lägga märke till, trots att tiden är knapp. Under medeltiden betraktades Lund, det danska ärkebi-

Forts. å sid 3.

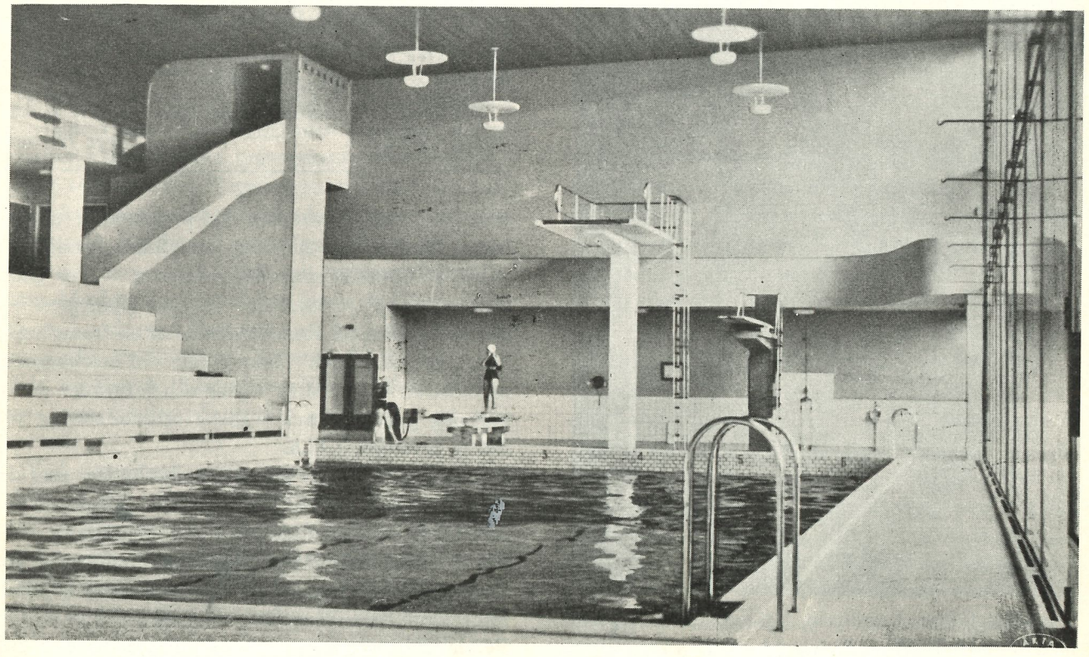

Lunds simhall där årets JSM går av stapeln.

SIMSPORT

MEDDELANDEN FRÅN
SVENSKA SIMFÖRBUNDET
SVEAVÄGEN 29 · STOCKHOLM
POSTGIRO: 524 94

Nr 3 · 1955 · Årgång 10

Ansv. utg.
SIGFRID HEYNER
Redaktör:
STIG OHLSSON
Redaktionskommitté:
HENRY RUNSTRÖMER
OCH BIRGER BUHRE
Telefon:
REDAKTÖREN 51 69 99
ANNONSER OCH
KUNGÖRELSER 10 63 92
Prenumerationspris: 6: – kr. för 1955
Nästa nummer utkommer omkr. 15 april

Stickan

Vad man talar om i simmarkretsar

POLONS walk overresultat, som under den pågående allsvenska inomhusserien inträffat i två matchomgångar, har flitigt ventilerats av pressen runt om i landet. Det är därför på sin plats att klarlägga vad som ligger till grund för föreningarnas — NKK och Hofors — drastiska beslut att lämna återbud till planerad match.

Norrköping hade backen Åkervall och målvakten Hellgren inlagda på lasarett för magsår, Sven Gunnar Karlsson, sydd mer flera stygn i »skjuthanden», Bertil Kempe förbjuden gå i vattnet på grund av kvånglande öron, Olle Holmstedt förhindrad delta på grund av familjeskäl.

Hofors nödsakades utebli från omgången i Uppsala den 6 mars på grund av att de hade svårigheter att skaffa reserver för Per Olof Östrand och Anders Billow. De reserver de tidigare hade räknat med kunde på grund av sjukdom icke ställa upp. Det hela är att beklaga och för polosportens — seriesystemet — bästa får vi hoppas på att föreningarna i framtiden ser om sina hus, så att det finns tillgång till reserver att sätta in vid sådana tillfällen. I båda fallen blir det — enligt bestämmelserna — för föreningarna att punga ut med 100:— kronor i straffavgift.

HOPPARNA inledde årets mästerskapsprogram med lågsvikt där Birte Hansons serie var den bästa hon hittills presterat. Toivo Öhman vann framför allt tack vare sin jämnhet. I herrarnas tävling var hellenen Jan Engwall den stora överraskningen och passerades inte av veteranen Gunnar »Krusse» Johansson förrän i sista hoppet. Mycket talar för att Engwall, som har landets kanske bästa upphopp, får sitt stora genombrott i år.

SKK:s Göran Lundqvist, »Krax» kallad, torde med sina 13 år på nacken vara en av våra yngsta hoppare genom tiderna som genomfört en så svår serie som i det nuvarande SM-programmet på tio hopp. Vad månde bliva av ett sådant fynd?

DE SVENSKA simambassadörerna — Per Olof Östrand, Rolf Junefelt och Birgitta Ljunggren — har återbördats till fosterjorden, efter en framgångsrik turné på Island. Trion kunde vid återkomsten redovisa en lång rad av segrar och främst av dessa var nog Junefelts nya svenska rekordnotering på 200 m bröstsim, 2.41,6.

Samtliga tävlingar gick i inomhushallar, men de hade även passat på tillfället att bada i några utomhusbassänger, där vattentemperaturen hållit sig mellan 25—35 grader. »Den isländska simningen är på frammarsch men ännu har man dock inte kommit underfund med den rätta träningen», var en av Petter Östrands kommentarer vid återkomsten till Sverige.

Sekreterarens spalt

Under veckan den 27 februari—6 mars besökte Petter Östrand, Rolf Junefelt och Birgitta Ljunggren Island, där de med den äran representerade svensk simning. Det förvånade dock, att det isländska motståndet var så starkt, och det visar, att simsporten med framgång kan utövas även längst upp i Norden.

Vår simmarflicka och de båda pojkarna fingo enligt egen utsago ett fantastiskt mottagande på sagornas ö och såväl flygfärden som resorna på Island måste ha varit en underbar upplevelse för de unga. Då de nordiska ländernas simmarelit enligt den numera definitiva inbjudningen från Islands Simförbund i slutet av juni månad detta år kommer att samlas till ett nordiskt simmarting på Island med nordiska elittävlingar på programmet, vill nog våra bästa simmerskor och simmare vara med och konkurrera om platserna. För svensk del blir det en trupp på 5—7 flickor och pojkar sammanlagt, varför konkurrensen om platserna blir hård. Men var säkra på att det blir en upplevelse för livet för dem som få vara med om denna midsommarfärd.

De som tillbringade det nyss avslutade vinterlovet i vår härliga fjällvärld fingo uppleva en sagolik vacker vecka med sol och snö och ett härligt skidföre i övermått. En sådan vecka ger simmaren en rent otrolig kondition och kroppens förmåga att tillgodogöra sig luftens syre ökas på ett nästan märkbart sätt. Säkert ha många av våra flickor och pojkar någon vecka efter hemkomsten från en sådan fjällvecka märkt, hur lätt det känns att simma, då de åter sätta igång träningen .

Väl mött vid Juniormästerskapen och vid inomhusmästerskapen.

Sigge Heyner

Lund som värd... *Forts. från sid. 1.*

skopssätet, som Nordens andliga huvudstad med tjugotvå kyrkor och sju kloster och namnet Nordens Atén lever kvar från denna tid. Mycket av denna sin lärda atmosfär har Lund behållit genom seklen. Domkyrkan och universitetet sätter fortfarande sin prägel på staden.

Lund grundlades i början av 1000-talet och två danska konungar med namnet Knut blev framför andra betydelsefulla för staden. Först Knut den store, som gav den dess namn, sedan Knut den helige, som i slutet av 1000-talet lade grunden till den nuvarande domkyrkan. År 1103 blev Lund ärkebiskopsstad i konkurrens med grannen Dalby, som fortfarande har en mäktig kyrka som minne av sin biskopstid. 1145 kunde den dåvarande ärkebiskopen, Eskil, inviga högaltaret i domkyrkan, som sedan var Nordens mäktigaste helgedom ända till reformationen i början av 1500-talet. Med medeltiden tog Lunds storhetstid slut och först mot slutet av 1600-talet fick staden åter viss betydelse genom grundandet av Lunds universitet. Sedan dess har Lund främst varit lärdomsstaden. Dess mest berömde elev och senare professor är skalden Esaias Tegnér, vars inskrivning vid universitetet varje år firas den 4 oktober.

Om man följer huvudgatan, »Bullis», eller Klostergatan, som den egentligen heter, hamnar man nästan omedelbart i hjärtat av Lund. Man ser domkyrkan resa sig ur grönskan på Lundagård och man skymtar universitetets olika byggnader något längre bort. Domkyrkan bör ingen försumma att besöka. Den är ett av Nordens monumentalaste byggnadsverk och kryptan tillhör de vackraste i Europa. Går man sedan genom Lundagård finner man först den äldsta universitetsbyggnaden i fonden och på vänster hand det nya universitetet, som byggdes i slutet av 1800-talet. Tegelborgen till höger är Akademiska Föreningen, alla lundastudenters hemvist, valplatsen för många glada och högtidliga fester, spex och revyer, samkväm och sammanträden. Bakom Akademiska Föreningen ligger de äldsta delarna av Lund, med ålderdomliga, krokiga gator och pittoreska envåningshus. En stor del av detta område utgöres av Kulturhistoriska muséet, »Kulturen», som bjuder på mycket av intresse, om man har tid.

Vad som nämnts ovan är en del av vad man kan fästa sig vid i Lund. Årets JSM-deltagare får tyvärr alltför kort tid att bekanta sig med den gamla staden, som har en alldeles speciell atmosfär och charm, något som gör, att det är svårt att slita sig loss från den, om man en gång trollbundits av den. Helst bör man uppleva Lund en tidig vårkväll, när det sällsamma blå skymningsljuset insveper staden i vemod och romantik, eller i maj, när hela Lund slår ut i syrener, samtidigt som tusentals studentmössor åter ger färg och liv åt staden, eller i början av hösten då Lund är rosornas stad och framför allt villaträdgårdarna är översållade av rosor.

Vi, som har nöjet att hälsa Sveriges främsta simmarungdom välkommen, hoppas, att Ni skall trivas och få känna något av Lunds egenartade tjusning, även om striderna i bassängen är det viktigaste och kommer att taga den mesta tiden i anspråk.

Nils Berglund

Till de tre — respektive flickor och pojkar — som gör de mest överraskande resultaten vid juniormästerskapen i Lund kommer förbundet att tilldela var sitt presentkort på tidningen Simsport. Om någon av pristagarna redan tidigare prenumererat på tidningen, gäller presentkortet för 1956.



Den svenska simmartrion, fr. v. Birgitta Ljunggren, NKK, Rolf Junefelt, Jönköping, och Per Olof Östrand, Hofors, vid återkomsten till Torslanda flygfält.

En »observatörs» synpunkter på EM-polo

Av Bengt Kjellvall

Efter förbundsledamöternas synpunkter på 1954 års Europamästerskap kan det kanske vara dags för en observatör att delge Simsports läsare sina intryck från poloturneringen.

Först skall jag så här offentligt be att få tacka för förtroendet och förmånen att få medfölja den svenska truppen. Resan blev en stor sporre i mitt fortsatta arbete och mycket lärorik dessutom, varför jag vore glad om jag med mina amatörkunskaper kunde på något sätt hjälpa vårt förbund i dess strävan att höja vår polostandard.

Turneringen, som var av verkligt mammutformat, innehöll spel på både gott och ont och inte så litet av den senare förresten. Finalgruppens fyra lag stod i en klass för sig själva, kanske Italien klarade sig bra tack vare det enorma stöd, som den lättrörda hemmapubliken bidrog med. De övriga lagen var dock bättre, enligt min åsikt, än att ett genomtränat svenskt lag kunnat spela jämt eller t. o. m. vinna över flertalet lag. Detta naturligtvis vid gynnsam lottning, men då hade konditionen och snabbheten måst vara bättre än exempelvis vid SM i Borås i somras. Det som imponerade mest på mig var det oerhörda tempo som hölls matcherna igenom, varför det enligt min åsikt blir nödvändigt med hårda träningsläger före en svensk representation i en dylik turnering.

Jag skall här nedan i ett koncentrat söka återge spelets karaktär under några korta punkter, som belyser det viktigaste.

TEMPOT var, som jag nyss nämnde, det som imponerade mest och på vilket samtliga segrar grundades. I Ungerns och Jugoslaviens lag fanns ingen utpräglad »platsspelare», utan samtliga öppnade spelet och växlade platser utan svårighet. Detta spelsätt fordrar naturligtvis högt driven simskicklighet och jättekondition.

TEKNIKEN var säker och driven. Flera svenska spelare har dock fullt upp lika god sådan, och endast vad skjutteknik och simning med boll beträffar, kunde man märka större skillnader. Målskotten avlossades med utpräglad kort och snabb armrörelse med bollens utgångsläge strax snett utåt och bakom huvudet och aldrig med sträckt arm och s. k. jätteladdning.

Simningen med boll behärskades alldeles speciellt bra av jugoslaver och ungrare, som på den stora banan väl tog vara på de stora ytorna och vid uppsimning, när fältet var fritt, en längre sträcka frångick den generella höga simstilen och lade sig platt ned och vevade för runda pallar och kunde på så sätt hålla undan för den förföljande spelaren, för att sedan i god tid återta den höga stilen med vid sikt.

TAKTIKEN var faktiskt på ett par punkter ny och intressant för mig. Målvakten var nämligen lagets dirigent eller kanske vakthund som gav till ett ihåligt, gällt skall-liknande rop som hördes genomträngande och klart var gång en medspelare simmat sig fri utan att medspelarna som hade bollen kanske uppmärksammat det. Genast ropet hördes, tittade den spelare upp som hade bollen, kanske under uppsimning, och hade då alltid en bättre placerad kamrat att passa till. Värt att taga efter.

När jugoslaverna hade en man uppvisad gjorde de i många fall mål på sina numerärt överlägsna motståndare genom att spela ett mycket kallt och listigt spel. Naturligtvis drogs samtliga utespelare tillbaka på vedertaget sätt, men när motståndarna vid tillfälle skjutit bort en chans, gick man inte till en huvudlös motattack genast, vilket ofta inte resulterar utan ger motståndaren tillfälle till nytt anfall mot ett glesare försvar. Istället »fiskspelade» de långt tillbaka på sin planhalva med målvakten som sjätte utespelare. Ofta fick de då motspelarna att förivra sig och vid lämpligt tillfälle stack så de längst ut mot kanterna liggande juggarna blixtsnabbt iväg och korsade oftast varandras väg för att ytterligare förvirra eller stänga motspelarna och därvid bereda väg för varandra. I samma ögonblick dessa ytterspelare startade hördes målvaktens lockrop och den »jugge» som hade bollen tittade genast ut mot plan och passade till någon av de snabba flygelmännen som då ofta hade ett gott försprång bakom den bortersta motspelaren. Taktiken fordrar stor säkerhet på bollen och god samträning samt passar naturligtvis inte genomgående så snart ett lag blir underlägset i antal, men ett starkt motdrag är det då det utföres på rätt sätt.

POLODOMARNA premierade högt rörligt spel

Forts. å sid 5.

Simartiklar

★	SIMHOPPBYXOR i nylon/lastex, marinblå	pris 21:—
★	TÄVLINGSBYXOR i nylon	» 11:—
★	TÄVLINGSDRÄKTER, dam, i nylon	» 13:—
★	UNDERBYXOR	» 2:50
★	POLOBOLLAR	» 38:—
★	POLOMÖSSOR, numrerade i set	» 14:—

Vidare finnes på lager domarflaggor, tidur, avgränsningslinor etc.

NYHET för året är, att förbundet tillhandahåller: Eklövs- och pillövskransar till promotionerna, crawlplattor för bensim, vilka kan erhållas i önskade färger.

Ovanstående artiklar kunna rekvireras från vårt kansli, som lagerför dessa.

Finska simmare önskar tävla i Sverige

Finska simförbundet meddelar, att deras aktiva uppnått goda träningsresultat och uttalat en förhoppning, att deras simmare får tillfälle deltaga i svenska tävlingar. Som orientering hänvisas till i år uppnådda bästatider, som finnes införda på sidan 13 i denna tidning.

Föreningar, som äro intresserade av finskt simmarbesök, bör sätta sig i förbindelse med förbundets kansli, som åtager sig kontakta Finska simförbundet och med dem komma överens om de ekonomiska villkoren.

Två nya guldmedaljer i hopp

Toivo Öhman erövrade som första hoppare den nyinstiftade stipulationsmedaljen i lågsvikt, då han vid DM för Stockholm den 20 febuari nådde 127,34 poäng.

Birte Hanson tog samma medalj en vecka senare, då hon vann SM i lågsvikt på personliga rekordpoängen 112,36.

En »observatörs»... *Forts. från sid. 4.*

och bestraffade obönhörligt frånskjutningar och fasthållning strängt liksom minsta lilla sätt att avspela motspelare bollen genom att hindra honom från att röra sig fritt i vattnet. Att sedan några av domarna blevo litet yra i mössan ibland av det kolossala oväsen som publiken förde, störde inte helhetsintrycket. Med bakgrund till vad jag fick ta del av på EM måste jag säga att polokommittén under de sista två åren arbetat efter lovvärda idéer, men behövs ytterligare kurser för svensk polo och inte minst för domarkåren, som med några få undantag innehåller för många »blåsare» av gamla regelstammen.

Visste Du att...?

● Basketboll och simning är två grenar som Jokkmokks driftige gymnastikdirektör Ove Nordström går in för att förkovra sina elever i. Det finns ett stort intresse för båda grenarna bland ungdomarna i Jokkmokk även om prestationerna i vattnet än så länge inte är så lysande.

● Australiskt rekord på 800 meter fritt noterades av den 15-årige Murray Rose med 9.47,8 vilket placerade honom på nionde plats i »alla tiders» lista på sträckan.

● Sim & Idrottsklubben Hellas fått två fina förstärkningar i sitt sim- och polostall. Det är österrikiske medborgaren Ernst Endl — f. d. sthlmspolisen — som i fortsättningen kommer att ägna helenerna sina tjänster och Jönköpings lovande junior Rolf Friberg. Den sistnämnde kommer dock att tävla för sin gamla klubb vid JSM, innan övergången blir aktuell.

● Kalmar Simsällskaps ordförande, häradsskrivare Lars Schött, avgick som kapten för KS-skutan när föreningen hade sitt årsmöte. Schött har varit styrelseledamot i KS sedan 25 år tillbaka. Ordförandeposten har han innehaft sedan 1949. Dessförinnan har han varit sekreterare i 6 år och vice ordförande i 11 år.

● Hanny Termeulen, gift Boomstra, som var tvåa på 100 m fritt i Helsingfors 1952, kommer att göra come back. I slutet på året återvänder hon och hennes man från Curacao till Holland.

● Två brasilianare hade fina tider i Rio: Joaquin Goncalvos 1.05,9 på 100 m rygg och Silvio Kelly 4.47,9 på 400 m fritt. Ryggtiden är världens »femte bästa» på 50-metersbana.

● Under sydafrikanska rekorden sam Graham Johnston, som studerar i Oklahama i USA, i en match mot Kansas med 2.11,0 på 220 och 4.42,0 på 440 yards fritt.

● Västerbottens Folkblads stipendium på 1.000 kr. avsett att möjliggöra för ung lovande västerbottnisk idrottsman att ytterligare förkovra sig i sin gren, har tilldelats simmaren Curt Furberg, Skellefteå SK.

● S 02, Göteborg, kommer att ställa upp med lag på 4×100 meter fritt i inomhusmästerskapen den 3 april i Stockholm. Inte sedan SM gick i Karlskrona för många år sedan har nämnda klubb deltagit med lag på denna distans. Att laget från västkustmetropolen icke är chanslöst framgår av den troliga lagsammanställningen: Göran Larsson, Bengt Rask, Lars Svantesson och Reimar Arvidsson.

● Hellas svenska mästarlag i polo har fått en smickrande inbjudan till en stor påskturnering i Magdeburg i Östtyskland. Förutom Stockholmslaget blir det mästarna från Östtyskland, Västtyskland och Frankrike som deltar i turneringen.

Ett bra tävlingspris

presentkort å tidningen »Simsport» 1955

Kring SM i lågsvikt

Av Gösta Ölander

Lågsvikt är en svår idrottsgren, svårare än de flesta och avgjort besvärligare än sviкthopp från 3 m. höjd. Enmetershoppningen är emellertid mycket rolig, och risken att slå sig är ju mindre när man hoppar från lägre höjd. Vidare är lågsviktshoppandet nyttigt, därför att den ger utövaren god kondition — man kan hålla på i längre träningsomgångar — och den är nödvändig som förövning till tremeters- och de höga hoppen.

Det är från en meter som grundhoppen skall inläras och detta är också en avgörande anledning till att lågsvikt fått plats på JDM-programmet bl. a. och samma skäl har infört grenen på Skolungdomens höstävlingar.

För undvikande av missförstånd skall här klarläggas, att med grundhopp inte menas enbart det raka huvudhoppet utan andra lika viktiga grundläggande hopp. Men härom får jag bestämt berätta litet mer en annan gång.

En del gott folk ha anfört att lågsvikt som tävlingsgren är långtråkig och däför svårt att ha med i simtävlingsprogrammen och det är klart att det ligger något i detta. Om det är 10 startande som skall utföra 10 hopp vardera så får man räkna med att det åtgår 45—50 min. för att »klara» tävlingen och det blir ju i så fall inte så mycket tid över för andra grenar.

Vad är att göra åt sådant?

Ja, självfallet vinner alla på en kompromiss och en god lösning är att tillämpa det system som praktiseras över allt i världen: man delar upp hoppserien så, att ungefär hälften förlägges till en tidpunkt före det ordinarie tävlingsprogrammet. Cirka 20-25 min. simhopp är i allmänhet mycket lättsmält för publiken.

Jag har i utlandet varit med om simhoppstillställningar som pågått i 4 timmar och åsetts av flertusentalet åskådare och exempel i vårt land talar för att det finns publik som gärna sitter timtal och tittar på simhopp. Det skulle med andra ord kunna tydas så, att det finns en simpublik och en simhoppspublik och vid tillfälle skulle väl den saken kunna utredas.

Årets SM i lågsvikt arangerades den 27 februari i Forsgrenska badet i Stockholm av Simklubben Neptun. Samtidigt spelades det allsvenska polo och jag tycke faktiskt att kombinationen »gjorde sig» — men tidpunkten samtidigt med kulminerande stora vinteridrotter bidrog givetvis till att reklamen kring evenemanget kom bort i dagspressen och alltså uteblev publiken.

7 damer och 5 herrar ställde upp. Bland herrarna saknades framförallt Svante Johansson, SKK, och exercerande Frank Landqvist, Karlskoga.

Birte Hanson, SKK, hade ingen svårighet att bärga sitt första mästerskapstecken för året och hon nådde poängen 112,36, därmed knipande ytterligare en guldmedalj från förbundet. Stipulationen för guld lyder på 112 p. Striden om andra plats var skarp. Gun Ödegård, Neptun, låg tvåa till sista hoppet före Gunnel Ageby, SKK, och Anna Stina Wahlberg, Neptun — otränad och just hemkommen från Wien. »Stintan» levererade emellertid ett bra pikhopp med halvskruv som 10:de »kringla» och det förde henne upp på silverplatta med knapp marginal.

Två nya flickor som lovar mycket — under Arne Lundbergs ledning — är Maylie Larsson och Karin Cewe, båda från Neptun.

Toivo Öhman, SKK, var lika överlägsen på svärdsidan. Han hade segerpoängen 125,89 och prövade en del mycket svåra hopp — med sikt på kommande duster — i fria avdelningen: såväl 2½ volt som 1½ mollbergare klarades hyggligt.

Om andra platsen fick »gubben» Gunnar Johansson, SKK, kämpa ordentligt. Först i sista omgången lyckades han krångla sig förbi den friskt och trevligt hoppande hellenen Jan Engwall. Ja, av den senare ser det verkligen ut att bli något bra. Han har en härlig sats och rörelsekänslan är det heller inget fel på.

Hedersomnämnande av Jönköpings Ingvar Sommarström, som trots sin tidsödande tränargärning där hemma håller sig i form. Om yngligen Göran Lundqvist, SKK — 13 år — skall sägas att han är en talang av stora mått. Hoppas träningsfliten sitter i.

RESULTAT:

Damer: 1) Birte Hanson, SKK, 112,36, 2) A.-S. Wahlberg, Neptun, 97,86; 3) G. Ödegård, d:o, 96, 13; 4) G. Ageby, SKK, 94,35; 5) M. Larsson, Neptun, 85,28; 6) K. Céwe, d:o, 75,12; 7) M. Lindwall, d:o, 55,31.

Herrar: 1) Toivo Öhman, SKK, 125,89; 2) G. Johansson, SKK, 107,88; 3) J. Engwall, Hellas, 105, 13; 4) I. Sommarström, Jönköping, 88,34; 5) G. Lundqvist, SKK, 68,02.

Från utländska fronter

Av Henry Runströmer

FEBRUARIFACIT:

»Världsrekord» i lagkappsimning av Yale University — Världsrekord på 220 yards frisim av Jack Wardrop — Världsrekord på 100 meter ryggsim av Gilbert Bozon — Europarekord på 100 meter fjärilsig av May Kok.

Underkänt världsrekord

Yale University har under de två senaste åren fått stå tillbaka för Ohio University, som levt högt på sina världsrekordstjärnor Cleveland, Konno och Oyakawa. Men då det gäller sprintersim har gamle tränaren Kiputh förmågan som ingen annan att driva fram Yales studenter till topptider.

Nu senast (den 22 februari) noterade tidtagarna i New Havens 25-yardsbassäng rekordtiden 3.20,5 på 4×100 yards. I laget simmade Kerry Donovan på 50,4, Hendrik Gideonse på 49,1, Rex Aubrey på 49,8 och Ted Armstrong 51,2. Tiden är visserligen 1,1 sek. bättre än Yales gällande världsrekord från 1951 men kan inte officiellt godkännas eftersom Rex Aubrey är australiensare.

— — —

För at ge en tydligare bakgrund till Yales prestation kan nämnas att Neptun har bästa svenska notering från 1947 med 3.38,8. Det individuella världsrekordet på 100 yards har Dick Cleveland på 49,2 och det svenska rekordet Göran Larsson på 50,8.

Wardrop skriver historia

Wardrop hot mot Konno? Så löd en av våra rubriker i förra numret av »Simsport». Den hade fog för sig och frågetecknet var helt onödigt. Lördagen den 26 februari slog nämligen den i USA studerande engelsmannen såväl olympiamästaren Ford Konno som dennes världsrekord på 220 yards. Det hände i Ann Arbors 25-yardsbassäng. Wardrop, som representerade Michiganuniversitetet och sålunda tävlade i »hemmavatten», slog Konno från Ohio med nära tre meter och fick tiden 2.03,9. Konnos världsrekord var på dagen ett år gammalt, satt i Columbus, d. v. s. Ohiouniversitetets 25-yardsbassäng, och lydde på 2.04,7. Fredagen den 5 mars förbättrade ånyo Wardrop sitt veckogamla världsrekord på 220 yards fritt och simmade på 2.03,4.

Birte belönas

I samband med Svenska Inomhusmästerskapen i Stockholm den 3 april kommer Birte Hanson att mottaga tecknet på sin värdighet som årets idrottskvinna. Priset består av ett armbandsur i guld och utdelas av Stockholms Tidningens chefsredaktör Carl Kreuger.

Jack Wardrop skrev brittisk simhistoria i Ann Arbor. Såvitt vi kan erinra oss har det ej förekommit någon engelsman i världsrekordrullorna de senaste två decennierna. Den senaste torde ha varit ryggsimmaren Besford, som höll 400-metersrekordet i sin specialitet på den högst medelmåttiga tiden 5.41,8 (jfr. Björn Borgs 5.15,9) åren 1933—35. Bland den jättelike Wardrops företrädare i frisimmet erinrar man sig Billington, vars världsrekord på 1000 yards 13.34,8 fick stå orört i hela 17 år fram till 1922, då Arne Borg kapade 19,1 sek. på detsamma utan att förta sig.

Då Wardrops världsrekord blev bekant, så kommenterade en kollega nyheten med ett par rader om engelsmannens misslyckande vid fjolårets EM i Turin och en jämförelse med australiensaren Marshall. Båda världsrekordsimmarna var enligt kollegan typiska exponenter för inomhussimning på korta banor. Ja, någon gnutta sanning ligger det väl i påståendet, men kollegan måtte ha glömt, att Marshall satte flera världsrekord av vilka f. ö. ett par ännu står oslagna på 50-metersbana, att samme man var olympiatvåa i Wembley Pool (50 meter) 1948, att Wardrop var olympiafemma i Helsingfors (50 meter) 1952 och att samme man blev imperiemästare i Vancouver (50 meter), innan han ställdes inför det fatala EM-misslyckandet i Turin. Det är väl därför knappast fullt rättvist att kalla dem kortbanespecialister.

Bozon ger svar på tal

Ytterligar en europé antecknade sig i världsrekordtabellen den 22 februari. Det var fransmannen Gilbert Bozon, som i hemmastaden Troyes avverkade 100 meter ryggsim på 1.02,1, d. v. s. sju tiondelar snabbare än olympiske mästaren Yoshi Oyakawa, då denne tog världsrekordet från Bozon i New Haven den 1 april i fjol. Bozons rekord kom inte som någon blixt från klar himmel. Nej, han hade noga förberett attacken och man kan gott påstå, att rekordet var svar på tal till alla dem som mer eller mindre öppet påstått att han redan var passé som simmare av världsklass och att det inte skulle vara någon nationalolycka om han skrev under det ett tag mycket aktuella proffskontraktet. (Det gällde uppträdanden i ett akvarium vid cirkusföreställningar världen runt och transfersumman var av en sådan storlek att man mycket väl förstår om den fattige franske storsimmaren blev svårt frestad, innan det hela löstes på så sätt att några industrimän räddade hemmasonen åt amatöridrotten genom att erbjuda honom ett välbetalt jobb).

Gilbert generalrepeterade några dagar före det stora slaget med att simma 50 meter — fortfarande ryggsim — på 28,8. Det var då man förstod, att världsrekordet var dödsdömt, ty då han i december 1952 satte världsrekord med tiden 1.03,3, vilket f. ö. är det ännu gällande europarekordet, var han inte tillnärmelsevis så snabb och hade 30,2 som bästa 50-meterstid.

— — —

Apropos franska simmare så vill vi gärna rätta till ett tryckfel som smög sig in i förra numret av »Simsport». Den nya talangen Michel Treillets tid på 66 meter skulle som de flesta säkert själva räknat ut vara 36,7 och inte den tio sekunder bättre tid som uppgavs i artikeln. 16-åringen går från klarhet till klarhet och har vid det här laget hängt alla

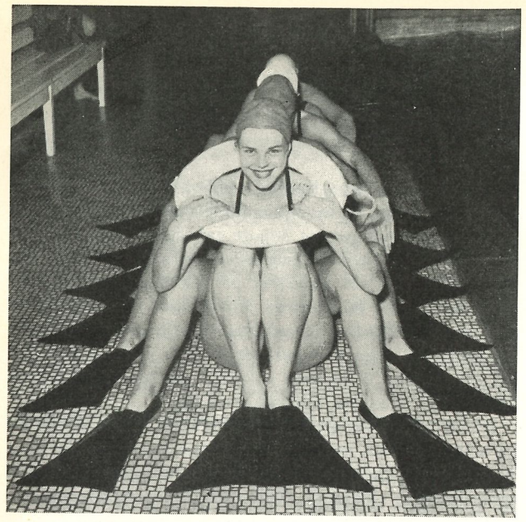

Berlins vattenbalett poserar här under en paus i träningen. Idén med simfenor är kanske någonting för Neptuni Döttrar att ta efter?

gamla franska stjärnsimmares skalper vid sitt bälte. Vid den första olympiauttagningen vann han 100 meter på 59,2 före Bozon på 59,4, Jany på 61,2 och Blioch på 62,5.

Mary Kok har rekordfeber

Mary Kok, den 14-åriga holländska fjärilsimmerskan, går från klarhet till klarhet. Härom dagen förbättrade hon europarekordet på 100 meter för tredje gången till 1,15 »blankt». Det betyder, att hon endast har jämna sekunder kvar till amerikanskan Shelley Manns världsrekord.

Det är emellertid troligt att Marys första världsrekord kommer att sättas på 200 meter. Där har FINA satt 2,48 som »rikttid» för ett nytt rekord. Mary lekte sig häromsistens till ett nytt holländskt rekord på 2,50 »blankt» men har på träning varit nere på 2.47,2.

Vår svenska fjärilsimdrottning Ulla-Britt Eklund ligger på nionde plats i världsstatistiken för 200 meter fjärilsim, vilken har följande utseende:

1.	M. Kok, Holland, ...	2.50,0 (1955-25	m)
2.	E. Székely, Ungern, ...	2.50,2 (1953-33,3	m)
3.	J. Langenau, Östtyskland, ...	2.51,0 (1954-50	m)
4.	O. Lusien, Frankrike, ...	2.53,2 (1954-25	m)
5.	M. Lenk, Brasilien, ...	2.56,0 (1939-25	m)
6.	M. Gavricha, Sovjet, ...	2.56,0 (1952-25	m)
7.	G. Vallerey, Frankrike, ...	2.56,3 (1950-25	m)
8.	G. Peters, USA, ...	2.58,3 (1953-25	y)
9.	U. B. Eklund, Sverige, ...	2.58,5 (1951-25	m)
10.	B. Whitley, England, ...	2.59,0 (1953-25	y)

Förslag till europalag

Den ungerske landslagstränaren Lemhenyi har roat sig med att på papperet ta ut ett europalag i vattenpolo. Detta har fått följande utseende:

Kovocic, Jugoslavien, Gyarmati, Ungern och Sjlapin, Sovjet, Markovits, Ungern, Kurtini, Jugoslavien, Miller, England, Martin, Ungern.

Sensationen är uttagningen av britten Miller som center. Men obefogat är det inte. Miller tillhörde de stora spelarna i Turin och var även enligt vårt förmenande bättre än mångomskrivne holländaren van Feggelen.

Kors och tvärs världen runt

Jorge Granados, den spanske mästersimmaren, vistas f. n. i Västtyskland men avreser inom närmaste tiden till USA, där han skall studera vid Yaleuniversitetet.

John Marshall, den australienske världsrekordhållaren på 440 och 880 yards samt engelska milen, hade inte bättre tid än 2,21 på 220 yards, då han gjorde sin come back i början av februari.

Matt Mann, den världsberömde tränaren har med ålderns rätt dragit sig tillbaka från sin lärarbefattning vid Michiganuniversitetet. Han fortsätter dock sin gärning, befinner sig f. n. i Panama och kommer till Tyskland, där han skall träna de amerikanska soldaterna.

Jean Boiteux, Gilbert Bozon och Mady Moreau har inbjudits till tävlingar i Budapest den 3—4 september.

Antonio Abertondo, en argentinsk långdistanssimmare, försökte sig på att simma den 365 km långa sträckan mellan Rosario och Buenos Aires på Panamafloden. Han tvingades ge tappt 30 km från slutmålet efter att ha legat i vattnet nära 88 timmar.

Juha Tikka, den finländske bröstsimmaren, har startat säsongen med 1.14,4 på 100 meter.

Jon Henricks, den australienske frisimmaren, är just nu i bättre form än någonsin. Vid mästerskapstävlingar i Adelaide »badade» han 100 meter utan att bry sig om någon spurt på 57,2! I Sidney vann Lorraine Crapp i en 55-yardsbassäng 110 och 440 yards på resp. 1.06,6 (australienskt rekord) och 5.28,0.

Ryssen Brener, europamästaren i simhopp, har inbjudits till tävlingar i Strassbourg denna månad. Han skall där möta de bästa franska och tyska hopparna.

Artiklar för simsport

★ SVIKTAR *av limmad furu*
★ SVIKTMATTOR *av kokosgarn*
★ SVIKTANORDNINGAR
★ AVGRÄNSNINGSLINOR *med flöten för simbanor*
★ SIMDYNOR *av styrofor och gummi*
★ SIMSTÄNGER *av aluminium*
★ VATTENPOLOBOLLAR *i impregnerat läder*
★ LIVBOJAR *lagenliga av kork och styrofor*
★ RÄDDNINGSSTÄNGER
★ DJUPDYKNINGSSÄNKEN
★ LIVRÄDDNINGSATTRAPPER

IDROTTSMAGASINET

Birger Jarlsgatan 5 Stockholm Telefon växel 20 88 25

Bengt Rask och Monica Peters mästare – Berit Mattsson överraskade

I Örebro simhall avverkades årets andra mästerskapstävling — livräddning — där Bengt Rask, försvarade sitt mästerskap bland herrarna medan Rut Wester fick se sig slagen av Monica Peters. Tävlingen var den skarpaste, som gått inom gamet här i landet skriver signaturen »Knubb» i N. A. och vi återger här nedan ett par avsnitt ur artikeln.

MAN ANADE faktiskt vad som komma skulle redan i försöken, där de blivande finalsegrarna fick snabbaste tiderna och i synnerhet »Rasken» gjorde en strålande simning. Här gladde lokalt sett Berit Mattsson genom att vinna sitt heat på så pass god tid att hon kvalificerade sig för fortsatt tävling i den hårda konkurrensen.

I HERRARNAS FINAL hade tippade Lennart Brock, som för övrigt ansåg sig alldeles för otränad — hur kan man vara det när man ställer upp i ett SM — ingen chans mot framforsande Bengt Rask och nyblivne S 02:aren plockade dm som så småningom blev metern, när målväggen nåddes. Lika säkert tog Monica Peters sitt mästerskap bland damerna men tack vare en grandios ansimning. En god prestation gjorde Örebros Berit Mattsson som kämpade till sig bronsmedaljen genom en strålande ilandföring. Zune Norén kom bort i försöken, där han diskades för att han inte slog i väggen vid vändningen före bogseringen, och ej heller Sture Svedberg orkade slå sig fram till finalen.

HÖG KVALITET var det även på utfyllnadstävlingarna, där det kämpades intensivt om segern i så gott som varje gren och där fälten övervägande mönstrade simmare inom svenska eliten. Vilken gren man skall sätta främst är väl en smaksak. Tillfällige göteborgsledaren »Rotborsten» Larsson sa också »de här var sannerligen inget semestersim» när han höll tummen för segrande klubbkamraten Bengt Rask.

Resultat

F Ö R S Ö K

HERRAR

Heat 1: 1. Lennart Brock Poseidon 1.36,0 F 2. Curt Hansson SKK 1.38,2 F 3. Sture Svedberg ÖSS 1.42,4 4. Hans Lindström Neptun 1.55,4.

Heat 2: 1. Bengt Rask S 02 1.33,4 F 2. Lars Axelsson Hellas F 1.39,9 3. Gillis Granström Hellas 1.40,0 F 4. Lennart Adlerz Neptun 1.42.2.

Heat 3: 1. Stig Wetteskog Gbg:s KK 1.38,2 F 2. Tonny Nilsson Jönk. S & Ls 1.38,3 F 3.Anders Pettersson Jönk, S & Ls 1.41,9 4. Zune Norén ÖSS 1.50,8 disk.

DAMER

Heat 1: 1. Ruth Wester Neptun 1.55,6 F 2. Birgitta Lundqvist Kga SS 1.58,4 F 3. Ingegärd Lindfeldt Neptun 1.58,8 F 4. Inger Sjöberg Neptun 2.03,4.

Heat 2: 1. Monica Peters Limhamns SS 1.46,4 F 2. Birgitta qvist Kga SS 1.58,4 F 3. Ingegärd Lindfeldt, Neptun 1.580 F 4. Berit Eriksson Neptun 2.03,8.

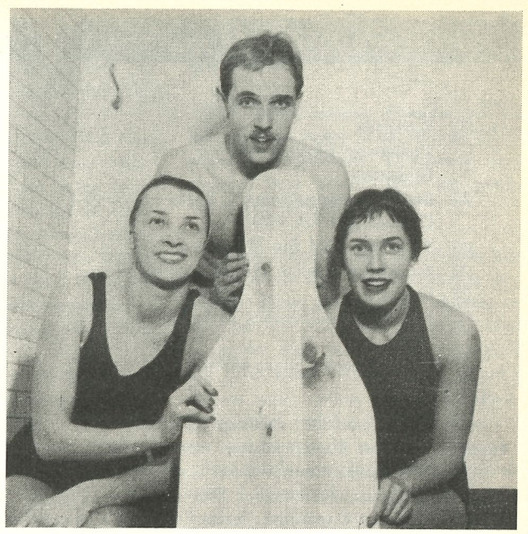

Årets nykorade svenske mästare i livräddning, Bengt Rask, flankeras här av mästarinnan Monica Peters och tvåan, fjolårsmästarinnan Rut Wester.

Heat 3: 1. Berit Mattsson ÖSS 1.58,3 F 2. Britt-Marie Andersson Neptun 2.00,1 F 3. Kerstin Sjöholm SKK 2.04,6.

F I N A L

HERRAR

1. Bengt Rask S 02 1.31,8; 2. Lennart Brock Poseidon 1.32,0; 3. Tonny Nilsson Jönk. S & Ls 1.36,0; 4. Gillis Granström Hellas 1.36,4; 5. Stig Wetteskog Gbg:s KK 1.37,5; 6. Curt Hansson SKK 1.38,5 7. Lars Axelsson Hellas 1.42,0; 8. Anders Pettersson Jönk. S & Ls 1.44,0.

DAMER

1. Monica Peters Limhamns SS 1.45,0; 2. Ruth Wester Neptun 1.52,3; 3. Berit Mattson ÖSS 1.55,8; 4. Birgitta Wängberg SKK 1.56,2; 5. Birgitta Lundqvist Kga SS 1.57,6; 6. Ebba Haglund Neptun 1.57,8; 7. Britt-Marie Andersson Neptun 1.58,8; 8. Ingegärd Lindfeldt Neptun 2.02,2.

Bergvalls Minnespris

Poängställning efter tävlingarna lågsvikt och livräddning

Stockholms Kappsimningsklubb	28 p
Simklubben Neptun	18 p
Sim- och IK Hellas	7 p
Jönköpings SLS	7 p
Limhamns Simsällskap	7 p
Simavdelningen 1902	7 p
Simklubben Poseidon	5 p
Örebro Simsällskap	4 p
Göteborgs Kappsimningsklubb	2 p
Karlskoga Simsällskap	2 p

Tävlingskalender

Mars

19—20 Karlstad:
Trelleborg: Div. II-polo
Eskilstuna:
20 Borås: Juniorstadsmatch, Borås—Jönköping
Örebro: DM för Närke
20 Trelleborg: SM för Skåne
20 Stockholm: Hellas 20:e mannasimning
27 Uppsala:
Eskilstuna: Allsvenska poloserien
Borås:
27 Lund: Svenska Juniormästerskapen

April

3 Stockholm: SM inomhusprogrammet
16—17 Uppsala: Damlandskamp mot Danmark
17 Trelleborg: Internationella tävlingar
17 Eskilstuna: Klubbmatch TSK—SPIF
21 Uppsala: Uppländska serien i simning
23—24 Stockholm: Skolsimningar
24 Eskilstuna: Juniormatch Södermanland—Uppland
26 Stockholm: Skolsimningar
*30 Warszawa: Landskamp mot Polen

Maj

*1 Warszawa: Landskamp mot Polen
22 Trelleborg: Internationella tävlingar

Juni

16 Stockholm: DM i höga hopp
25 Forsaker: Limhamns nat.tävl.
*25—26 Wien: 10-landskamp i simhopp

Juli

*2 Örebro: Ungdomsmästerskap för Närke
2— 3 Linköping: SM i vattenpolo
3 Limhamn: Tiomannasimning
9—10 Darmstadt: Landskamp mot Tyskland
15 Stockholm: SM i polo
16—17 Varberg: SM i polo
17 Flen: JDM för Södermanland
17 Stockholm: Kungshattsimningen
19 Stockholm: SM i polo
*19—20 Uppsala: DM för Uppland
22 Varberg: Jubileumstävlingar
22—24 Helsingör: NM i polo
23—24 Växjö: SM i komb. höga hopp
24 Östergötland: JDM
*27—29 Stockholm: DM i simning
28 Stockholm: SM i polo
29 Varberg: Jubileumstävlingar
30—31 Borås: SM i polo
30—31 Katrineholm: DM för Södermanland
30—31 Östergötland: DM i simning
*31 Uppland: JDM

Augusti

5— 7 Harnäs: SM i simning och hopp
13—14 Oslo: NM i simning och hopp
21 Flen: Södermanland—Östergötland
21 Limhamn: Nationella tävlingar
23 Limhamn: Nationella tävlingar

Oktober

*30 Örebro: Karlslunds IF:s jubl.tävling

* = nya tävlingsdata

Moskva och Bad Kissingen

Simförbundet fick för någon vecka sedan en skrivelse från Ryska simförbundet, där man preliminärt inbjuder Sverige att sända 10—12 av våra bästa manliga och kvinnliga simmare till stora internationella tävlingar i Moskva i mitten på november. Hela den europeiska simmareliten kommer förmodligen att deltaga i tävlingarna, som går enligt det olympiska programmet. Tyvärr ingår dock inte simhopp och vattenpolo.

Våra hoppare har emellertid fått ett annat internationellt evenemang att glädja sig över. Tyska simförbundet har inbjudit till ett internationellt träningsläger i Bad Kissingen under tiden 28 juni—8 juli. Förutom Sverige har även Belgien, Danmark, England, Finland, Frankrike, Österrike och Östtyskland inbjudits. Vår hoppelit får tydligen bereda sig på en längre utlandstripp i början av sommaren. VU har nämligen beslutat sända 4 hoppare och 1 ledare till 10-landskampen i Wien den 25—26 juni, och det tyska träningslägret passar precis in i "skarven" mellan dessa tävlingar och landskampen i Darmstadt den 9—10 juli.

Fördelning av simmateriel

VU har beslutat att nedanstående simmateriel skall fördelas på sammanlagt 101 föreningar:

Torrsviktsbälte	1 st.
Sviktar	18 »
Sviktmattor	15 »
Poängsiffror	40 »
Livräddningsattrapper ..	30 »
Polobollar	75 »
Tidur för vattenpolo....	7 »
Anslag till poloburar	300 kr.
» » polonät	80 »
Tidur för simning	182 st.
Avgränsningslinor	2.467 m.
Crawlplattor	200 st.

Dessutom finns ett specialur för vattenpolo, som av förbundet utlånas till föreningar och distrikt vid större tävlingar.

För att i största möjliga utsträckning kunna tillmötesgå det stora antal ansökningar som inkommit har VU beslutat kräva motprestation å viss materiel enligt följande:

Föreningar som tilldelats sviktar skola som delkostnad betala kronor 80:—, tidur för vattenpolo och simning kronor 20:— och kronor 5:— för vattenpoloboll.

För tillverkning av vattenpoloburar, nät och ställbar sviktanordning utgår ett anslag med 50 % å beräknad kostnad.

Simlärare

Kvalificerad simlärare och instruktör sökes av Limhamns Simsällskap för handhavande av simskola och crawlkurs under utesäsongen 1955.

Svar med uppgift om kvalifikationer, löneanspråk m. m. sändes till Limhamns Simsällskap, Limhamn.

1955 års elitdomare

Hoppkommittén har beslutat förlänga godkännandet av följande elitdomare för tiden 1 mars 1955—29 februari 1956.

Benno Andrén, Växjö SS, Sture Carlsson, NKK, Per Cederblom, SKG, Birte Hanson, SKK, Hans Hanson, SKK, Harald Hanson, SKK, Lars Holmgren, Alvesta SS, Nils Höglund, SHS, Bengt Jonasson, Nässjö SS, Harden Junefelt, Jönköpings SLS, Arne Liljeberg, Hellas, Rune Liljeberg, Hellas, Tage Lindström, SKK, Sten Lorentzon, SKG, Einar Sjöstedt, Jönköpings SLS, Sven Svikt, Hellas, Arvid Wallman, S 02, Lars-Eric Weinås, S 02, Toivo Öhman, SKK, Gösta Ölander, SHS, Märta Ölander, SHS.

Dessutom föreligger ansökningar från ytterligare 10 domare, vilka kommer att prövas under våren och sommaren.

Stor simtrupp från Norrbotten

Till JSM i simning i Lund har Norrbotten anmält en stor simmartrupp. Största truppen kommer Bodens BK med. Därifrån har anmälts 5 flickor och en pojke. Munksund sänder fyra pojkar och från Malmberget blir det tre simmare med Olle Modigh i spetsen.

Sven Strandqvist, ordf. i Norrbottens simsekt., tror på goda placeringar för de norrländska simmarna — de flesta har chanser till finalplatser, om man får döma efter tidigare prestationer på andra håll.

Det arbetas för högtryck med simsporten i länet — en god »slavdrivare» är landshövding Folke Thunborg som ger simmarsporten mycken hjälp.

I övrigt kan noteras att »sulan» till Luleå stads badhus i dag är färdiggjuten — anläggningen är kostnadsberäknad till 4,5 milj. kronor. De första simtagen beräknar tagas till hösten, då anläggningen beräknas vara färdig.

Kvinns i idrottsarbetet

Den kvinnliga idrotten är under god utveckling både i fråga om bredd och topp. Den riktiga farten på verksamheten blir det dock knappast, framhåller RF-dir. Torsten Wiklund i »Svensk Idrott», innan vi får kvinnliga ledare i tillräckligt antal och kompetenta att själva svara för den kvinnliga idrottens bedrivande och utveckling.

Bristen på kvinnliga ledare kan inte avhjälpas bara genom korta kurser. Kurserna kan ge impulser och skapa verksamhetslust men kan omöjligt ge erforderlig säkerhet och rutin. Rutinen måste skapas i regelbunden medverkan i föreningsarbetet. Kvinnorna bör i föreningsarbetet utvecklas till föreningsfunktionärer och tävlingsfunktionärer och ges sådana uppdrag.

Det är alldeles givet att kvinnor är lika lämpliga till funktionärsuppdrag — tidtagare, sekreterare o. s. v. — som män. Men det gäller att bryta gammal tradition. Det bör vara ett mål att snart bredda underlaget för kvinnlig idrott. Ett livligare kvinnligt deltagande i föreningslivet och på funktionärsposter skulle betyda mycket.

Specialklubb eller ej?

Sedan gammalt diskuterar man den lämpligaste formen för idrottsligt föreningsliv: specialklubb eller ej. Har t. ex. simintresserade grabbar och flickor mera nytta och glädje av att arbeta i och med en egen specialklubb än att utgöra en sektion inom en större förening? Frågan inrymmer många problem och kan nog inte besvaras generellt. Ekonomin brukar vara en särskilt svår stötesten i den lilla föreningen, medan klubbkänslan där ofta blir bättre än i den större. Dessa börjar nu också komma till den kritiska tid, då siffrorna och de gamla ledarna efter en mansålders arbete skall ersättas av yngre som saknar känsla för klubben som sådan. Man är numera först och främst sin specialidrotts man.

Ett dagsfärskt exempel på problemställningen. När den stora moderklubben i en av distriktets städer kallade till fest på en restaurang anmälde sig två man. När orienteringssektionen gjorde samma sak kom 40 stycken.

»Stockholms-Idrott»

Håkan och Eva noterade guldtid

Två lundasimmare klarade guldtid, när Poseidon mötte D. M. G. i en klubbmatch i Köpenhamn. Danskarna vann matchen med 51—42 över ett ganska reservfyllt lundalag.

Håkan Westeson och Eva Varde blev emellertid de två, som dominerade tävlingen. Håkan noterade nytt skånskt rekord på 400 m frisim med 4.53,7 efter en ganska hård match med Tage Hald och vann senare 100 m frisim på 59,5. Det är ingen tvekan om att Håkan är på väg mot sitt livs form, starkare och mer vältrimmad än någonsin tidigare.

Eva Varde har gått ytterligare framåt sedan i höstas och visade nu att hon ej blott är sprinter utan även håller ett 100-meterslopp. Hon hotade Margareta Westesons svenska rekord i båda de ryggsimslopp hon avverkade och i det första låg hon avsevärt under Margaretas mellantider med 35 sek. på 50 m och 56 på 75 m men orkade inte riktigt hålla tempot i mål. 1.17,9 blev emellertid sluttiden, två sekunder bättre än hennes tidigare bästa resultat. I sitt andra lopp gick hon ut något lösare men fick ändå 1.18,3. Liksom Håkan klarade hon stipulationstiderna för guldmedaljen i båda loppen.

De bästa resultaten:

400 m frisim herrar: 1) H. Westeson, P. 4.53,7; 2) T. Hald, D. 4.57,2; *4×100 m medley damer:* 1) Poseidon, 5.52,8; 2) D. M. G. 5.56,2; *200 m bröstsim damer: 1)* K. Wiborg, D. 3.22,6; 2) K. Westlund, D. 3.22,9; *100 m frisim, herrar:* 1) H. Westeson, P. 59,5; 2) J. Nielsen, D. 60,8; *100 m frisim, damer:* 1) K. Bache, D. 1.11,4; 2) M. Henriksen, D. 1.13,8.
100 m ryggsim herrar: 1) T. Hald, D. 1.16,2; 2) N. Berglund, P. 1.21,5; *200 m bröstsim herrar:* 1) S. A. Petersen, D. 2.47,5; 2) B. Jul-Christiansen, D. 2.49,7; *100 m ryggsim damer:* 1) E. Varde, P. 1.18,3; 2) K. Bache, D. 1.27,1; *4×50 m frisim herrar:* 1) D. G. M. 1.52,3; 2) Poseidon, 1.55,1.

N. B.



MEDALJER, PLAKETTER
KLUBBMÄSTERSKAPSTECKEN
FÖRENINGSMÄRKEN
DELTAGAREMÄRKEN
Skissförslag fritt på begäran!

SPORRONG & CO
Kungsgatan 17 - Stockholm 7 - Telefon: 22 56 60

Junefelt–Sven Gunnar i hård bröstsimsduell

Småland fick en efterlängtad revansch för flera nederlag i matchen mot Östergötland i Jönköping. Framför allt jönköpingssimmarna visade framfötterna och visade att det arbetas målmedvetet i tändsticksstaden.

Tävlingens dominanter var Rolf Junefelt, Jönköping, och S. G. Carlsson, Norrköping, som utkämpade ett par bittra dueller. Rolf lyckades inte få revansch på svenske mästaren i specialgrenen 200 m bröstsim, men båda satte nya distriktsrekord och var bara tiondelarna från det svenska. På 400 m frisim tog Rolf revansch med en tiondel och satte även här nytt distriktsrekord samt gick under 5 minuter liksom huvudkonkurrenten. Rolfs broder Christer kommer f. ö. säkert att sälla sig till det fina sällskapet under 5-minutersgränsen ganska snart.

Ytterligare ett smålandsrekord sattes, nämligen i 4×100 m medley där jönköpingspojkarna antecknade sig för 4.43,4, trots att man klokt nog sparade Rolf Junefelt, som med tre individuella lopp samt vattenpolo ändå synes ha haft ett dagsprogram i hårdaste laget.

Damresultaten var ej av samma höga klass. Bäst var Birgitta Ljunggrens 1.19,9 på 100 m ryggsim, men på 100 m frisim fick hon se sig slagen av klubbkamraten Monica Fuchs på föga märkligt resultat.

N. B.

Herrar:

100 m. fritt: 1) Bernt-Åke Karlsson, S., 1.01,1; 2) Rolf Junefelt, S., 1.02,2; 3) Karl-Evert Karlsson, Ö., 1.04,4; 4) Jan Höög, Ö., 1.04,8.

400 m. fritt: 1) Rolf Junefelt, S., 4.58,6 (nytt Smålandsrekord); 2) Sven-Gunnar Karlsson, Ö., 4.58,7; 3) Christer Junefelt, S., 5.06,1; 4) Willy Hemlin, Ö., 5.11,2.

200 m. bröstsim: 1) Sven-Gunnar Karlsson, Ö., 2.43,1 (nytt östgötarekord); 2) Rolf Junefelt, S., 2.43,6 (nytt smålandsrekord); 3) Tommy Nilsson, S., 2.47,8; 4) Georg Andersson, Ö., 3.04,3.

100 m. ryggsim: 1) Bengt-Åke Karlsson, S., 1.13,3; 2) Anders Pettersson, S., 1.13,9; 3) Paul Edman, Ö., 1.15,7; 4) Bo Lind, Ö., 1.18,8.

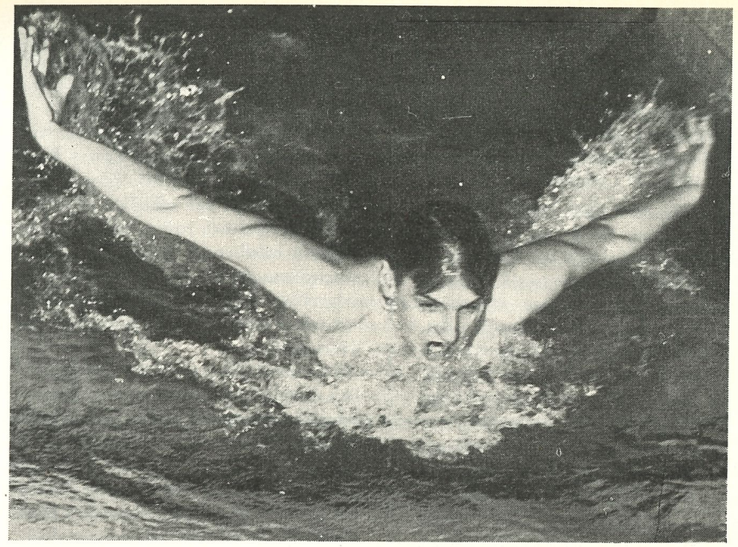

Bo Larsson, Neptun, sänkte vid DM-tävlingarna i Stockholm den 12—13 mars sitt svenska rekord på 100 m fjärilsim med elva tiondelar. Det nya rekordet lyder på 1.05,8, som Bosse noterade i finalen. I försöken hade han 1.06,3.

4×100 m. olika simsätt: 1) Småland 4.43,4 (nytt smålandsrekord); 2) Östergötland 5.19,0.

Komb. höga hopp: 1) Johnny Hellström, S., 51,48 p.; 2) Jan Ståhl, S., 46,34; 3) Karl-Arne Neij, Ö., 46,02; 4) Lennart Danell, Ö., 45,55.

Damer:

100 m. fritt: 1) Monica Fuchs, Ö., 1.14,6; 2) Birgitta Ljunggren, Ö., 1.16,4; 3) Irene Pettersson, S., 1.18,9; 4) Brita Högsell, S., 1.19,2.

100 m. ryggsim: 1) Birgitta Ljunggren, Ö., 1.19,9; 2) Monica Fuchs, Ö., 1.24,2; 3) Gunvor Dahl, S., 1.31,9; 4) B. Lagergren, S., 1.36,3.

200 m. bröstsim: 1) Anne-Marie Rodell, Ö., 3.19,8; 2) Agneta Borglin, S., 3.21,2; 3) Barbro Karlander, S., 3.28,6; 4) Gullvi Andersson, Ö., 3.31,7.

Komb. höga hopp: 1) Ann-Charlotte Caldner, S., 52,02 p.; 2) Ann-Marie Granberg, S., 42,82; 3) Agneta Larsson, Ö., 41,60; 4) Britt Swartling, Ö., 36,64.

4×100 m. olika simsätt: 1) Östergötland 5.52,5; 2) Småland 6.00,0.

Polomatchen slutade med en östgöta-seger med 10—8.

Rekord i Munksund

Skellefteås unge Peter Bergengren går från klarhet till klarhet. Vid tävlingar i Munksund pressade han västerbottensrekordet på 400 m frisim till goda 5.00,0 och vann även 100 m frisim på 1.02,0. Han är utan tvekan ett av de bästa simmarämnen, som kommit fram på senare år. Även i övrigt nåddes en del goda resultat som de energiska norrlandsledarna Zachrisson i Skellefteå, Strandquist i Boden och Forslund i Munksund har all heder av. Den sistnämndes grabb, Erik, satte således nytt norrbottensrekord på 100 m frisim med 1.02,0 och blev tvåa på 100 m ryggsim med 1.12,0 efter Curt Furberg, som noterade 1.10,2. Monica Krok, Bodens lilla lovande ryggsimmerska slog åter Caisa Brännström på 100 m ryggsim och fick 1.24,1 mot 1.27,9. Norrlänningarna kommer säkert att visa fram sina fina resultat vid de stundande JSM-tävlingarna i Lund.

N. B.

Simförbundets styrelse

sammanträder i Stockholm lördagen den 2 april kl. 10.00 å Byggnadsföreningen, Norrlandsgatan 13.

En världsranglista i simning

Det danska Idrætsbladet har publicerat en världsranglista i sim för 1954, upptagande de hittills bästa resultaten på 50 m bana, som vi tillåter oss återge här nedan. På herrsidan toppas, som synes samtliga distanser av utomeuropeiska simmare, medan gamla världen är värst bland damerna. Av nordiska namn finns blott ett med, danskan Jytte Hansens, som står överst i listan för 200 m bröstsim.

HERRAR

100 m frisim: 56,0, Cleveland, USA; 56,6, Henricks, Australien; 57,0, Kadas, Ungern; 57,2, Neo Chwee Kok, Singapore; 57,5, Gideonse, USA; 57,6, Tani, Japan.

400 m frisim: 4.37,6, Asano, Japan; 4.38,8 Csordas, Ungern; 4.39,4, Aoki, Japan; 4.39,5, Nyeki, Ungern; 4.39,8, Chapman, Australien; 4.40,2, Konno, USA.

1.500 m frisim: 18.27,4 Aoki, Japan; 18.28,4, Shoji, Japan; 18.43,8, Yamashita, Japan; 18.51,6, Csordas, Ungern; 18.52,9, Lavrenko, USSR; 18.53,0, Konno, USA.

100 m ryggsim: 1.05,1, Oyakawa, USA; 1.05,1, Bozon, Frankrike; 1.05,3, Magyar, Ungern; 1.05,9, Brockway, England; 1.06,4, Wu Chuan Yu, Kina; 1.06,9, Hurring, Nya Zeeland; 1.07,2, Hase, Japan; 1.07,2, Massaria, Italien; 1.07,2, Solovjev, USSR.

200 m bröstsim: 2.37,6, Tanaka, Japan; 2.40,6 Utassy, Ungern; 2.40,8, Bodinger, Östtyskland; 2.41,0 Kimura, Japan; 2.41,3, Enke, Östtyskland; 2.42,6, Furukawa, Japan.

200 m fjärilsim: 2.28,6, Nagasawa, Japan; 2.30,6, Tumpek, Ungern; 2.35,2, Fejer, Ungern; 2.35,6, Martynchik, USSR; 2.36,4, Borisenko, USSR; 2.37,6, Acs, Ungern.

DAMER

100 m frisim, 1.05,4, Szöke, Ungern; 1.05,6, Temes, Ungern; 1.05,8, Crapp, Australien; 1.06,1, Alderson, USA; 1.06,2, Grant, Canada; 1.06,4, Mann, USA.

400 m frisim: 5.11,4, Crapp, Australien; 5.14,4, Seboe, Ungern; 5.14,7, Green, USA; 5.16,3, Gyenge, Ungern; 5.17,8, Langenau, Östtyskland; 5.18,7, Ligorio Jugoslavien.

100 m ryggsim: 1.13,2, Wielema, Holland; 1.13,6, De Korte, Holland; 1.15,2, Harrison, Sydafrika; 1.15,5, Mann, USA; 1.15,7, André, Frankrike; 1.16,2, Schmidt, Västtyskland.

200 m bröstsim: 2.53,0, Jytte Hansen, Danmark; 2.54,9, Happe, Västtyskland; 2.54,9, Killerman, Ungern; 2.57,7, Gryka, Polen; 2.58,3, Gordon, England; 2.58,5, Barth, Östtyskland.

100 m fjärilsim: 1.16,6, Langenau, Östtyskland; 1.17,7, Littomeritczy, Ungern; 1.18,9, Happe, Västtyskland; 1.19,9, Lusien, Frankrike; 1.20,2, Garay, Ungern; 1.20,2, Klominka, Ungern.

Nytt skånerekord av Håkan Westeson

Håkan Westeson har noterat en synnerligen förnämlig tid på 200 m frisim vid tävlingar i Lund, då han sänkte skånska rekordet till 2.11,4, en tid som det inte är många svenskar som presterat hittills. Därmed tog han också på mycket kort tid sin andra stipulationsmedalj i guld. Håkan gick ut med mellantiderna 29,0, 1.02,5, 1.35,7 och framför allt tiden på den tredje femtiometerssträckan imponerar. Pelle Bergman var god tvåa i loppet med 2.18,8 före Per Östergren 2.28,4.

N. B.

Årsbästa tider från Finland

I Finland är simmarna igång och tävlar friskt. Vid de tävlingar som arrangerats hittills i år i Helsingfors har följande bästatider uppnåtts:

HERRAR

100 m fritt, 1. K Käyhkö, 1.00,7; 2. P.Paatsalo, 1.01,2; 3. I Siimes, 1.02,6.

400 m fritt, 1. Bror Labart, 4.58,0; 2. V. Mynttinen, 5.07,2; 3. E. Kuhlberg, 5.07,8

100 m bröstsim 1. J. Tikka, 1.14,4; 2. K. Hagelberg, 1.21,2; 3. H. Holman, 1.23,4.

200 m bröstsim, 1. J. Tikka, 2.42,8; 2. P. Lairola, 2.57,2; 3. K. Hagelberg, 2.57,5.

100 m ryggsim, 1. H. Holman, 1.13,1; 2. S. O. Grenner, 1.14,5; 3. G. Bredenberg, 1.15,5.

200 m ryggsim, 1. H. Holman, 2.36,2 (nytt finskt rekord); 2. S. O. Grenner, 2.36,3; 3. G. Bredenberg, 2.47,0.

DAMER

100 m frisim, 1. M. Railio, 1.13,7; 2. M. Holmgren, 1.14,4; 3. A. Pyrhönen, 1.16,2.

100 m bröstsim, 1. P. Murtoniemi, 1.31,0; 2. I. Ferin, 1.33,0.

100 m fjärilsim, 1. M. Railio, 1.25,4 (nytt finskt rekord); 2. A. Haaranen, 1.31,8.

P.S.

Svenska Simförbundet har accepterat en inbjudan från Polska Simförbundet om en landskamp i Warszawa den 30 april—1 maj.

SVENSKA SIMFÖRBUNDETS OFFICIELLA ORGAN ÄR **SIMSPORT**

Möjligheter att meddela föreningar och simsportsutövare nyheter är därigenom fullgoda i allt utom då det gäller utlysningar av SM och DM. Sådana utlysningar skola göras i Svensk Idrott. De som ämnar prenumerera för år 1955 kan göra det genom att på postgiro nr 52494 insända kr. 6:— och på talongen angiva tydligt namn och fullständig adress samt att avgiften avser helårsprenumeration på Simsport.

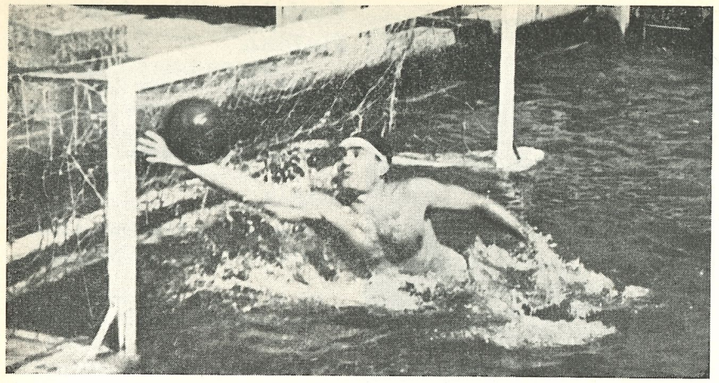

Spelprogram för div. I

Allsvenska inomhusserien

Söndagen den 27 mars

BORÅS

Polisen—Elfsborg
Hellas—S 02

*

Polisen—S 02
Hellas—Elfsborg

UPPSALA

Hofors—Norrköping
Sirius—Ran

*

Hofors—Ran
Sirius—Norrköping

ESKILSTUNA

Västerås—Neptun
Tunafors—SKK

*

Västerfors—SKK
Tunafors—Neptun

Seriesställningen

efter fjärde spelomgången

Hellas	9	9	0	0	107—10	18
Elfsborg	9	8	0	1	124—39	17
Polisen	9	4	4	1	59—48	12
Norrköping	9	5	2	2	60—58	12
Tunafors	9	5	1	3	57—46	11
Neptun	9	5	1	3	61—51	11
S:02	9	4	0	5	65—68	8
Ran	9	2	2	5	59—78	6
Västerås	9	2	2	5	42—92	6
SKK	9	2	0	7	36—76	4
Sirius	9	0	2	7	49—99	2
Hofors	9	0	1	8	34—88	1

Spelprogram för div. II

Grupp A i Karlstad (arr.: KSS)

19/3 Karlstads SS—Falu SS
20/3 f.m. Göteborgs KK—Falu SS
» e.m. Karlstads SS—Göteborgs KK

Grupp B i Eskilstuna (arr.: ESS)

19/3 Eskilstuna SS—Finspångs SS
Spårvägens GIF—Upsala SS
20/3 f.m. Eskilstuna SS—Spårväg. GIF
Upsala SS—Finspångs SS
» e.m. Spårväg. GIF—Finspångs SS
Eskilstuna SS—Upsala SS

Grupp C i Trelleborg (arr.: TSS)

19/3 Trelleborgs SS-Landskrona SS
Karlskrona SS—Växjö SS
20/3 f.m. Trelleborgs SS—Växjö SS
Karlskrona SS—Landskr. SS
» e.m. Växjö SS—Landskrona SS
Trelleborgs SS—Karlskr. SS

Uppmuntringspriser

Simförbundets VU har på förslag från Simkommittén beslutat uppställa uppmuntringspriser enligt följande stipulationer:

Herrar: 100 m frisim 58,5, 200 m frisim 2.13,0, 400 m frisim 4.45,0, 100 m ryggsim 1.08,0, 200 m bröstsim 2.44,0, 200 m fjärilsim 2.38,0.

Damer: 100 m frisim 1.09,0, 400 m frisim 5.30,0, 100 m fjärilsim 1.25,0, 100 m ryggsim 1.18,0, 200 m bröstsim 3.08,0.

Västgötanytt

Årets verksamhet inom västgötasimningen präglas som vanligt av aktivitet och förbundsstyrelsen har redan hissat de sedvanliga signalerna om kurser av skilda slag.

Påskkursen i Boråsbadet har som bekant numera blivit en tradition. I år skall västgötasimmarna trimmas av Kalle »Badis» Andersson (simning och polo), medan hopparna tas om hand av Nils Maront, Hellas' svikthoppare, som numera bor i Västergötland. Klubbarna får sända högst fem deltagare vardera. Man räknar med 30-talet deltagare.

I Lidköping hålls den 3 april en föreningsledarkurs. Rent elementärt finns det mycket som brister hos klubbarna och av den anledningen undervisar Sven Andersson och John Axén, Lidköping, västgötaledarna i konsten att korrespondera och i övrigt att föreningstekniskt umgås.

Framnäsbadet i Lidköping blir skådeplatsen för en föreningstränarkurs den 18—19 eller 25—26 juni. Då skall den tilltänkta reseträanaren (ännu ej utsedd, i fjol »Kalle Badis») instruera distriktets föreningstränare och ge impulser inför säsongen.

Reseträanaren får även i år tre veckor på sig att pumpa simskicklighet i städerna Lidköping—Skövde—Alingsås—Vänersborg i juni—juli. Det blir tredje året i följd Västergötlands simförbund anställer en dylik tränare. Både Pelle Liboms och Kalle Anderssons tidigare sejourer bland klubbarna har blivit en klar succé.

H. H.

Medel mot fotsvamp

En rätt vanligt förekommande åkomma är fotsvamp. Ofta påstås den ha överförts som smitta på badanläggningar, i synnerhet där golven äro belagda med trätrallar, som i den varma och fuktiga luften ibland tycks utgöra ett verkligt drivhus för fotsvamp. Fotsvampen är en besvärlig och irriterande åkomma, som det är ganska svårt att bli fri ifrån. På senare tid har emellertid i marknaden utkommit ett flertal utmärkta sårpulver, ett av dessa, *Xebinol,* har med gott resultat provats av personalen vid ett av Stockholms större kommunala bad, där fotsvampen tidigare varit ganska allmänt utbredd. Behandlingen är mycket enkel, man pudrar endast in fötterna med sårpulvret, och efter några gånger brukar i allmänhet fotsvampen försvinna.

Vi erinra om...

Svenska Simförbundet

inbjuder härmed till
1955 års

SM

i simning i Forsgrénska Badet
söndagen den 3 april kl. 19.00
enlig följande program:

4×50 m frisim, damer
200 m ryggsim, herrar
100 m bröstsim, herrar
50 m frisim, herrar
200 m ryggsim, damer
100 m fjärilsim, herrar
100 m bröstsim, damer
50 m frisim, damer
4×100 m frisim, herrar

Försökstävlingarna äger rum kl. 9.30 med upprop och första start kl. 9.45
De sex med bästa tiderna kvalificera sig för final med undantag för 50 m frisim, där de 12 bästa tiderna kvalificera för mellanheat.

Anmälan till tävlingarna skall göras senast lördagen den 26 mars och sändas under adress Svenska Simförbundet, Sveavägen 29, Stockholm. Efteranmälan kan göras mot en avgift av Kr. 3:— per deltagare och gren senast torsdagen den 31 mars.

Förening är skyldig att senast kl. 10.00 dag före tävlingarnas start återtaga anmälan för deltagare och lag, som ej ställer upp. Uteblir deltagare utan godtagbar anledning uttager förbundet en straffavgift av Kr. 5:— pr deltagare och gren.

Reseersättning utgår med hel resa till de tre främsta i såväl individuella som lagtävlingar och halv resa till fyran, femman och sexan i individuella tävlingar.

Distriktsmästerskapen

DM skall även detta år i enlighet med tävlingsreglerna anordnas i de grenar, i vilka svenska mästerskap ordnas. Dispens kan sökas hos Simförbundet i enlighet med § 20 i bestämmelserna för distriktsmästerskapen. Sådana distrikt som ämnar anordna DM i samtliga eller i de flesta SM-grenarna böra om möjligt anordna en del av grenarna inomhus och då helst samma grenar som förekomma vid SM inomhus 1954.

Sanktion för internationella tävlingar

Föreningar som ämnar anordna internationella tävlingar i simidrott skall via sitt distriktsförbund söka sanktion hos Simförbundet (Regelboken, avd. IV, kap. 1, § 1). Sådan ansökan skall göras i mycket god tid före tävlingen och skall innehålla tävlingsdata, program och uppgift på de utländska deltagarnas namn och födelseår.

Propaganda

Det finns ännu många vita fläckar på vår stora simkarta. Styrelsen riktar därför en uppmaning till distriktsförbundens simsektioner och till de fristående simdistrikten att propagera för bildandet av nya simföreningar på platser som har simanläggning och/eller simskolor.

Våra simmärken

Intresset för provtagningen av förbundets simmärken har varit stort, men kan stegras i ännu högre grad genom god medverkan av samtliga våra medlemmar. Varje märkestagare kan bli en ny simentusiast och därmed en medhjälpare i vår strävan att utbreda simsporten. Vi vädjar därför till våra distriktsförbund och föreningar att på allt sätt intensifiera propagandan för förbundets olika märken. Tillsätt, som fallet är inom ett flertal distrikt, märkesombudsmän, och Ni skall finna att resultatet blir betydligt bättre. Samtidigt kan Ni få ett inte föraktligt tillskott i distrikts- och föreningskassorna.

Fribad

Nedanstående stipulationstider gälla under året för fribad:

	Herrar	Damer
100 m frisim	1,01	1,13
200 m frisim	2,19	—
400 m frisim	5,03	5,55
1500 m frisim	21,00	—
100 m bröstsim	1,16	1,32
200 m bröstsim	2,50	3,13
100 m fjärilsim	1,12	1,30
200 m fjärilsim	2,45	—
100 m ryggsim	1,12	1,22

Sim-SM 1955

Förhandsbeställningar å rum skall göras skriftligen senast 15/4 under adress Harnäs Simsällskap Inkvarteringskommittén *Harnäs*

SM-programmet utomhus

Fredagen den 5 augusti 1955

Kl.14.00

1. 100 m ryggsim, damer, försök
2. Höga hopp, damer, 1:a avd.
3. 200 m fjärilsim, herrar, försök

Kl. 18.00

1. Lagsim 4×200 m frisim, herrar, fin.
2. 100 m ryggsim, damer, final
3. Höga hopp, damer, 2:a avd.
4. 200 m fjärilsim, herrar, final
5. 400 m frisim, damer, final
6. 400 m frisim, herrar, final

Lördagen den 6 augusti 1955

Kl. 11.00

1. Svikthopp, herrar, 1:a avd.
2. 100 m frisim, damer, försök
3. 100 m ryggsim, herrar, försök
4. 200 m bröstsim, herrar, försök
5. 200 m frisim, herrar, försök

Kl. 17.00

1. 100 m frisim, damer, final
2. 100 m ryggsim, herrar, final
3. Svikthopp, herrar, 2:a avd.
4. 200 m bröstsim, herrar, final
5. 200 m frisim, herrar, final
6. Lagsim 4×100 m. olika simsätt, damer, final

Söndagen den 7 augusti 1955

Kl. 9.00

1. Höga hopp, herrar, 1:a avd.
2. Svikthopp, damer, 1:a avd.

Kl. 10.15

1. 100 m fjärilsim, damer, försök
2. 100 m frisim, herrar, försök
3. 200 m bröstsim, damer, försök
4. 1.500 m frisim, herrar, final

Kl. 14.00

1. Lagsim 4×100 m frisim, damer, fin.
2. 100 m frisim, herrar, final
3. Höga hopp, herrar, 2:a avd.
4. 200 m bröstsim, damer, final
5. Svikthopp, damer, 2:a avd.
6. 100 m fjärilsim, damer, final
7. Lagsim 4×100 m olika simsätt, herrar, final

Föreningen är skyldig att senast klockan 10.00 dag före tävlingarnas start återtaga anmälan för deltagare och lag, som ej ställer upp. Uteblir deltagare utan godtagbar anledning, uttager förbundet en straffavgift av Kr. 5:— per deltagare och gren.

Pressklipp

Idrotten bildar eget TV-utskott

Televisionen har skapat ett nytt problem för idrotten, och även om saken inte ännu är högaktuell för svenskt vidkommande dryftades densamma vid en konferens mellan ledare från olika idrottsförbund på Strömsborg. Man har hittills erfarenhet från radioutsändningarnas betydelse i ekonomiskt avseende för idrottsarrangörerna — Fotbollsförbundet kan peka på förlusten av ca 200.000 kr enbart för klubbarna i det nationella seriesystemet under 1954 — och televisionen kommer naturligtvis att få ännu större inverkan.

Resultatet av överläggningen blev att man rekommenderade Riksidrottsförbundet att bilda ett speciellt radio- och televisionsutskott, som skall följa utvecklingen och söka tillvarata idrottsintressena så långt det är möjligt. Fotbollens representant Holger Bergerus framhöll hur man inom denna idrott genom samarbete mellan de nordiska länderna fått en hållhake på radion.

Det planerade TV-utskottet skulle även verka för utsändningar i »idrottens anda», varmed avses att det inte bara skall göras reportage på landskamper och andra sensationella evenemang utan också instruktions- och propagandaprogram för att få folk intresserade av aktivt idrottsutövande. En välbehövlig motvikt till det myckna inne- och stillasittande som följer med televisionsyttrandet!

Att televisionen redan nu kan föranleda problemställningar gav Handbollsförbundets ordf. Paul Högberg ett exempel på. Det danska TV-bolaget vill göra en utsändning från landskampen Sverige—Danmark i Lund den 17 febr. och man frågar sig om det är de svenska arrangörerna som skall uppbära ersättning därför, eller om dansk idrott skall få gottgörelse för att man drar bort publik från danska tävlingar som ev. arrangeras vid samma tidpunkt.

Aftonbladet

Cleveland blir proffs

Världens snabbaste i »sim-cirkus»

Dick Cleveland, världens snabbaste frisimmare, har meddelat, att han nu gör sin sista säsong. I sommar skall han bli professionell, bilda en »sim-cirkus» och turnera i Amerika samt ev. Asien och Europa.

Eftersom simning knappast kan bli en mera sevärd proffsidrott, torde det vara Clevelands mening att lägga huvudvikten vid hopp. Lite simning mellan hoppnumren kan ju han och några storsimmare till få plats för.

I. B.

Tullen stoppade olympisk import

Ett nytt bekymmer har i dagarna dykt upp för de olympiska arrangörerna i Melbourne. Den här gången är det inte fråga om karantänbestämmelser för hästar, som ju orsakade att ryttartävlingarna förlades till Stockholm. Nu gäller det inte mer eller mindre än startpistolerna . . .

Det har nämligen visat sig att dessa från det krigiska Europa importerade redskap även kan laddas med skarpa skott, och även om man inte misstänker att startern ska ge sig till att skjuta på löpare och simmare, så har vapnen stoppats i tullen. Polismyndigheterna har sagt ett bestämt nej, eftersom landets lagar förbjuder import av pistoler.

A. B.

Simmarseger i Nynäshamnstvisten

Simmartvisten i Nynäshamn fick sin epilog den 6 februari. Vid ett extra möte beslutade nämligen Nynäshamns sim- och livräddningssällskap att förlikning skulle ske och målet mot aktieägarna i Nynäshamns Tryckeri AB nedläggas.

Ett medlingsförslag förelades mötet av föreningens juridiska ombud, advokat Lindé, och godkändes enhälligt. Simmartvisten, som rörde upp sinnena för drygt ett år sedan, började genom uteslutning av grundaren och ett tiotal av de äldsta medlemmarna i simsällskapet samt stämning mot dessa för att de tillskansat sig tryckeriet och tidningen Nynäshamnsposten, som sällskapet ansåg sig ha köpt av den tidigare ägaren.

Uteslutningen hävdes av Riksidrottsförbundet i höstas och det rättsliga målet har hittills endast varit föremål för förundersökning. Den förlikning som nu erbjudes lär vara att 10.000 kr. utbetalas som en engångssumma till Nynäshamns S. S. och att denna erhåller ett 60-tal aktier i AB Simhallen i Nynäshamn.

D. N.

Från Värmlands horisont

Värmlands simförbund har kläckt sina planer för våren och sommaren som man hoppas kunna sätta i verket. Om det skall kunna genomföras beror nog inte på bristande energi utan fastmer på de anslag som kan förväntas. De stora linjerna är i alla fall uppdragna.

Data för utomhus-DM har också fastställts till den 30 och 31 juli, JM går veckan före och lilla DM har 7 aug. bokat för sin del. Instruktionsverksamheten trycker man hårt på i Värmlands simförbund och den har man planerat i tre avsnitt. Man tänker anskaffa en tränare som skall gastera i Karlstad, Karlskoga, Kristinehamn och Säffle under juli månad, andra avsnittet går ut på att väcka till liv nya orter på Värmlands simkarta där man redan under fjolåret fick upp intresset i Storfors och Filipstad, platser som givetvis kommer att bearbetas ytterligare, men det finns utrymme för många flera. Tredje delen av instruktionsverksamheten innebär ett försök att genomföra en kurs för föreningsinstruktörer och tänker man förlägga till Karlskoga under påskhelgen.

Detta gällde simningen, för simhoppningens del har man tänkt sig två kurser förlagda till Karlstad och Karlskoga med Arne Magnusson resp. Klas Dahlgren som instruktörer och i samband härmed ev. en kurs för funktionärer. För polons del, som är på frammarsch, har man planerat en fortsättning av fjolårets instruktion, sålunda skall Karlstads Gösta Johnsson resa omkring i distriktet och detta föregås av en gemensam kursdag i början av juni.

Sonderingar har gjorts av Närke för en landskapsmatch men längre har inte denna sak avancerat, så man får vänta och se om utbyte kan komma till stånd.

(NWT i feb.)

Intressant sportutställning

I Turin kommer man 25 maj—19 juni att arrangera en stor internationell sportutsällning. Det gäller inte bara redskap och utrustning i övrigt (kläder, etc.) utan även allt som hör till idrott: arkitektur, sportpress och -litteratur, medicin o. s. v. Dessutom blir idrottens historia från äldsta tider illustrerad.

I. B.

Affärstryck, Sthlm 1955

MEDDELANDEN FRÅN
SVENSKA SIMFÖRBUNDET

Simsport

4

15 APRIL · 1955
ÅRGÅNG 10

En stilig come-back

Av Birger Buhre

När den 19-åriga, nästan till magerhet nedbantade flickan Margareta Westeson, en av svensk simnings prydnader under 1950-talet, ungefär vid mitten av den senaste SM-kvällen i Forsgrénska badet i Stockholm, sakta gick bort mot den folktomma kortväggen, eftertänksamt klev upp på den vita segerpallen och sedan med ett frimodigt leende stod där mot en fond av blå-gula flaggor, välde en ovanligt kraftig applåd mot den rekorderliga simmartösen »med idel vänner och inga ovänner». Det var nog inte bara därför att speakern meddelat att Poseidon-najaden nyss tagit SM-titeln på 200 m ryggsim och slagit sitt eget svenska rekord med en tiondel. Bakgrunden till prestationen var icke obekant för stora delar av den initierade publiken. Man kan nog säga att först i det ögonblicket släppte en isande känsla, som många i den svenska simmarfamiljen, framförallt söderöver, haft innerst inne ända sedan EM i Turin i höstas, då landslaget fick ge sig iväg utan sin traditionella »solstråle» Margareta, vilken då i stället nyligen fjättrats vid sjukbädden, drabbad av polio!

Sjukdomen visade sig — tack och lov — vara av lindrigare art, men icke förrän den 15 januari i år blev Margareta friskskriven, och kunde under sin tränare Erik Malanders ömma vård börja beträda »vägen tillbaka» — vägen tillbaka till hälsa och kraft. Och den skulle enligt f. d. svenska mästarinnans egen bestämda uppfattning gå via bassängen. Cirka två månader före SM simmade hon för första gången efter sjukdomen mot klockan. Som visade något över 1.30 på 100 m (där hon håller svenska rekordet med 1.17,0). Samtidigt som hon ägnade sin favoritsport nästan all ledig tid, hade hon ett ovanligt slitsamt jobb att sköta: en elevplats på Lunds lasarett. De dagar hon arbetade särskilt hårt, d. v. s. 11 à 12 timmar, skars träningen ned till ett minimum, men på varje »håltimme» i tjänsten stack hon i väg till simhallen för att få sin »dagliga dosis», som successivt gjordes allt »beskare».

Uppbyggnadsarbetet hade lyckats över förväntan — det visste man i skånelägret redan före hennes come-back på SM. Malander beräknade henne god till något under 2.50 (d. v. s. cirka tre sekunder sämre än hennes rekord) om det skulle behövas». Man trodde inte att det skulle behövas, men stämningen i den skånska truppen var likväl höggradigt orolig inför Margaretas match med svenska mästarinnan

Forts. å sid. 3



De tre främsta på 200 m ryggsim. Mästaren Göran Larsson flankeras av Hans Andersson, t. v., och Lars Eriksson.