HALDA

PORTABLE



lätt, stark, snabb, svensk

den svenska hem- och reseskrivmaskinen

ÅTVIDABERGS

Försäljningskontor och auktoriserade återförsäljare över hela landet

Affärstryck, Sthlm 1955

MEDDELANDEN FRÅN
SVENSKA SIMFÖRBUNDET

5

15 MAJ · 1955
ÅRGÅNG 10

Simsport

Revolution i bassängen

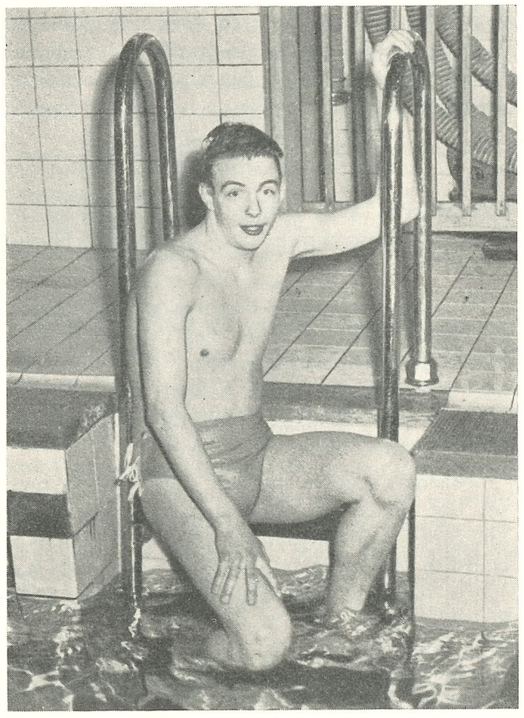

Svensk simnings lovande junior Per Olof Eriksson.

Med jämna mellanrum blossar det upp en diskussion »Förr och Nu», varvid olika epokers idrottsstjärnor underkastas en jämförande granskning. Därvid händer det att en och annan grånad expert håller styvt på att 1920- och 30-talets matadorer var ett strå vassare än dagens idoler. En sådan tes kanske det med en viss framgång går att driva, när det gäller branscher som fotboll, brottning, boxning och vattenpolo. I sifferidrotterna är ett sådant resonemang »dödsdömt» — där talar de kalla resultaten sitt obarmhärtiga språk. För att belysa den svindlande utveckling, som exempelvis långdistanslöpningen undergått brukar man med jämna mellanrum plocka fram någon aktuell medelmåtta och låta honom »på papperet» utklassa löparkonungen Paavo Nurmi. Trots allt undrar jag emellertid om inte idrottsgrenen med 1950-talets våldsammaste resultatskred heter simning. En stockholmskollega gav mig tipset att jämföra prislistorna från årets krya junior-SM i Lund med segrarresultaten från Amsterdamolympiaden 1928. Arkivforskningen kan kanske synas litet sökt, men resultatet blev ett så förbluffande besked om ett kvarts decenniums »revolution i bassängen» att det förtjänar redovisas:

Det började rätt skapligt för Amsterdam-olympiaden, som på 100 meter frisim såg en så berömd segerherre som Johny »Tarzan» Weissmüller, vars 59.0 hade räckt fint mot neptunjunioren Hasse Lindström. Vår JM-segrares 60.1 hade dock betytt en fjärde plats före en så framstående herre som amerikanen Kojac.

På 400 frisim hade emellertid »småspiggen» från lundahallen tagit grundlig revansch. 1928 blev argentinaren Zorilla sensationell mästare på 5.01,6 — den tiden hade räckt till femte plats i den svenska juniormatchen, där tredje man hade 4.58,9! Amsterdamolympiadens bronsmedaljör, den icke obekante Arne Borg, hade fått stryk av sju man i söndags —bl. a. den 15-årige skellefteågrabben Peter Bergengren, som större delen av året har en 14-metersbalja att löga sig i.

Simningens kanske mest berömda olympiska final genom tiderna, 400 meter frisim i Paris 1924, dvs.

SIMSPORT

MEDDELANDEN FRÅN
SVENSKA SIMFÖRBUNDET
SVEAVÄGEN 29 · STOCKHOLM
POSTGIRO: 524 94

Nr 5 · 1955 · Årgång 10

Ansv. utg.
SIGFRID HEYNER
Redaktör:
STIG OHLSSON
Redaktionskommitté:
HENRY RUNSTRÖMER
OCH BIRGER BUHRE
Telefon:
REDAKTÖREN 51 69 99
ANNONSER OCH
KUNGÖRELSER 10 63 92
Prenumerationspris: 6: – kr. för 1955
Nästa nummer utkommer omkr. 15 juni

det berömda »trekejsarlaget» Johnny Weissmüller —Arne Borg—Boy Charlton, hade haft lika litet att »säga till om», trots att hela trion den gången forsade i mål under gällande världsrekordet: Weissmüllers segrartid 5.04,2 hade räckt till åttonde plats i Lund, och de tre världsmästarna hade fått skåda fotsulorna på bl. a. 13-årige Christer Junefelt från Jönköping (5.02,2)!

Tsuruta utklassad

Vidare i texten: Den väldige japanen Tsuruta hade på 200 meter bröstsim, där han tog guldet med 2.48,8, närmast utklassats av den gänglige 17-åringen Junefelt från Jönköping, och även dennes 13-årige kusin Christer underskred med sina 2.48,2 segrartiden i Amsterdam-OS. Och då kan det vidare antecknas att den ännu icke konfirmerade jönköpingspojken aldrig tränar bröstsim — specialgrenen är ju crawl för denne svensk simnings hittills främsta »underbarn» (Göran Larsson icke oräknad). 1928 års svenske mästare på 200 meter bröstsim Erik Harling blev femma i Amsterdam på 2.56,8 — den tiden hade inte räckt till finalplats i Lund i söndags.

I ryggsim hade däremot »Amsterdam» vunnit stort genom superfenomenet Kojac (1.08), Lund 1955 hade fått nöja sig med att »vinna på bredden/, dvs. noterade bästa tiden för finalfältets jumboman.

Lätt match för Anita

På damavdelningen hävdar sig junior-SM ännu bättre! På 100 meter frisim hade visserligen Anita Hellström (1.11,4) »åkt dit» med 4/10 mot amerikanskan Osipowich (1.11,0) men på 400 frisim hade den 15-åriga stockholmsflickans 5.26,2 betytt seger med nästan en halv 50-metersbassänglängd, trots att svensk-amerikanskan Marta Norelius slog världsrekord när hon vann i Amsterdam på 5.42,8. Unga Anita hade för övrigt klarat av även de olympiska guldflickorna 1932 (Helen Madison 5.28,5) och 1936 (Rita Mastenbroek 5.26,4 — Ragnhild Hveger tvåa)!

På 200 meter bröstsim hade tyskan Helen Schraders 3.12,6 räckt till brons men inte mera i JSM 1955! I den olympiska amsterdamfinalen blev svenskan Britta Hazelius (från Åkarp!) sexa på 3.23,0 — en tid som i söndagens juniorfält hade räckt till cirka 18:e plats bland 24 deltagare!

Damernas ryggsim slutligen hade blivit en mycket lätt match för Norrköpings mulliga Britta Ljunggren, som helt nyligen noterade 1.17,8. Holländskan Mari Braun tog olympiskt guld 1928 med 1.22,0, berömda champagneflickan Eleanor Holm blev mästarinna i Los Angeles med 1.19,0 och inte heller den olympiska segrartiden av 1936 (holländskan Nida Senff 1.18,9) hade räckt mot den svenska juniormästarinnan av 1955.

In summa: Detta väldiga uppsving har noterats i en idrottsgren, där felfinnare med jämna mellanrum talar om för (den svenska) ledningen hur litet den begriper och ingenting uträttar. Siffrorna kanske i alla fall kan få tjäna som ett litet belägg för att även simmar-Sverige med sina begränsade resurser (en enda tempererad 50-metersbassäng i hela landet!) inte är helt okunnigt om den revolution i träningsmetoder, som ägt rum sedan den skimrande »ekopen Arne Borg». *Birger Buhre.*

Sekreterarens spalt

Sverige vann för första gången damlandskampen mot Danmark. Det var efterlängtat både hos flickorna och för oss i förbundet. Att segern klarades hem just i sista grenen, gjorde kampen olidligt spännande. Det var länge sedan en simpublik varit med så helt med kropp och själ under den spännande lagkappen. I den vackra Uppsala-hallen blev jublet minst lika intensivt som under den historiska stafettävlingen i svensk-tyska friidrottslandskampen i slutet på 30-talet. Vi önska flickorna lycka till även i fortsättningen och det skulle inte förvåna, om de skötte sig bäst vid den kommande simlandskampen mot Polen.

Efter en ivrig telegramväxling och minst lika många telefonsamtal kom landskampen mot Polen till stånd och när detta läses, är den redan genomförd. Alla experter ha även haft möjligheter att konstatera, om Simförbundet handlat rätt eller fel, då det accepterade denna landskamp. Så här i förväg skall endast framhållas att vidhållen flygresa med osäkra polska flygplan eller chartrad SAS-maskin inneburit inställd landskamp, ty det polska förbundet kunde helt enkelt icke infria sitt tidigare löfte. Återstod så endast tågmöjligheten. De som voro med på färden få väl vittna, huruvida VU gjorde fel, då det bestämde sig för att skicka i väg truppen per tåg. Återbud på grund av försvagat lag vid möte med öststatsland har tidigare medfört hård kritik för VU. Nu återstår endast att vänta på kritiken över accepterad tävling med en försvagad trupp.

I samband med uttagningarna till Polenkampen framförde även en del experter kritik över det stora antalet ledare, som uttogs att medfölja. Sex ledare för 40 simungdomar ansågs på tok för mycket och förbundet uppmanades att vara litet mera sparsam om medlen. Jag kan försäkra, att förbundets nuvarande ledning haft sparsamheten på sitt program i sådan utsträckning, att mången ondgjort sig däröver. Det är nämligen inte enbart beroende på goda inkomster som kassören kunnat meddela, att förbundets ekonomi är god. Om vi nu skickar ut en så pass stor trupp ungdomar — de flesta under 18 år — vill vi nog gärna själva avgöra antalet ledare och framför allt se till att våra ungdomar och deras föräldrar kan känna sig lugna över att allt är i goda händer. Sparsamheten har dock även i detta fall varit vår ledstjärna och det har icke skickats ut en ledare för mycket vid denna resa.

Någon jämförde ledarna till Polen med instruktörerna till Turin. För någon tid sedan talade jag med en av dessa instruktörer och frågade honom rakt på sak, vad han ansåg om kritiken av denna åtgärd från förbundets sida. Hans svar gav mig åtskilligt att tänka på och även om han själv önskade framhålla, att han endast talade för sig själv, framskymtade dock här och där, att han säkerligen talat med sina kolleger och därför även talade för dem. I korthet sade han så här: »Vi äro många runt om i Sveriges land som i de flesta fall utan eller mycket ringa ersättning från förbundets sida offra en stor del av vår fritid på att träna simmarna på den plats, där vi ha vår verksamhet. Vi tycker det är ett underbart ungdomsarbete och vi fordrar ingen gottgörelse. Men nog var det en sällsam lyckokänsla, då jag en dag fick meddelandet, att jag på simförbundets bekostnad skulle få följa med till EM i Turin. Jag kan försäkra, att jag fick lära mig mycket, liksom mina kamrater, och framför allt, jag fick bekräftelse på att Simförbundet uppskattat min tränarverksamhet. Jag kan försäkra, att jag efter hemkomsten arbetat intensivare än tidigare. Jag vet, att jag har förbundet bakom mig och då är det roligt att arbeta vidare». Var säker på att förbundet även i fortsättningen och så länge vi icke har tillfälle att utbetala skäliga tränararvoden till våra instruktörer runt om i landet på ett eller annat sätt skal belöna detta uppoffrande arbete i simsportens tjänst. Kritiken mot ett sådant »slöseri» ta vi med ro. *Sigge Heyner.*

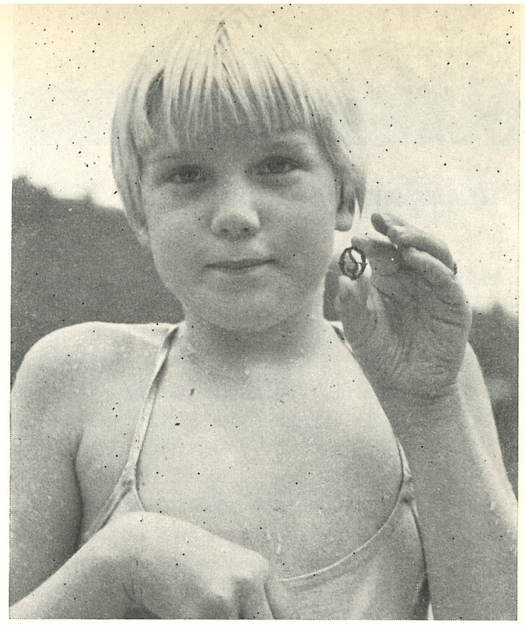

Varje märkestagare — en ny simentusiast

Av den Nordiska samarbetskommittén för ungdomsidrott har vi erhållit i uppdrag att anordna årets nordiska ungdomsläger och ungdomsledarkurs, och vi har beslutat att förlägga lägret och kursen til Bosön under tiden 27 juni—3 juli.

Från Sverige får deltaga 5 ungdomsledare samt 15 flickor och pojkar i åldern 16—18 år. Ungdomarna får själva betala sina resor från hemorten till Bosön och åter, men för de 5 ledarna kommer RF:s ungdomskommitté att bestrida resekostnaderna. Deltagarantalet i övrigt är helt kostnadsfritt för samtliga ledare och ungdomar.

Vi får härmed anhålla att före den 22 maj från Eder få emotse förslag på ledare och ungdomar, som är villiga att deltaga i ifrågavarande Nordiska ungdomsläger och ungdomsledarkurs. Till Edert förslag skall bifogas meritförteckning.

RIKSIDROTTSFÖRBUNDETS
UNGDOMSKOMMITTÉ

Domarfrågan ett brännande problem

Elitkader löser frågan?

Skall svensk vattenpolo få den bredd och utveckling och bli den stora publiksport, som vi alla hoppas på och som den har alla utsikter att bli måste vi snarast möjligt få fram en kompetent domarkår. Vi, som sysslar med polo, har nog lite till mans märkt att denna viktiga fråga är vårt mest brännande problem just nu. Tyvärr har domarfrågan blivit eftersatt under de senaste två åren på bekostnad av uppläggningen av seriesystemet. Å andra sidan, är det med glädje, man nu kan konstatera, att vi aldrig tidigare haft så många lag anknytna till serier men för att intresset för dessa serier skall hållas vid liv, måste domarfrågan lösas, vilket tyvärr inte är gjort i en handvändning.

Domarkåren för liten

Vi står idag inför det faktum, att vår nuvarande polodomarkår är alldeles för liten. Det finns ca 25 man, som kan anses vara kvalificerade att döma SM- och div. I-matcher och av dessa 25 är över hälften aktiva spelare eller lagledare och enligt PK-beslut i år får dessa icke döma i serie, där deras eget lag deltager. Men, säger då många, vi har väl ytterligare godkända domare utöver dessa 25. Ja, det finns närmare 100-talet godkända domare ute i simdistrikten men vi vet ingenting om deras kvalifikationer. Det åvilar här simdistrikten ett mycket stort ansvar, då de till godkännande endast får föreslå personer som under en följd av år visat synnerligen goda förutsättningar för sin uppgift. Det har på denna punkt slarvats en hel del ute i simdistrikten. Det har ju vid ett flertal tillfällen visat sig under den nyss avslutade inomhusserien, att många av de tjänstgörande domarna under och efter matcherna blivit utsatta för en mycket hård och från kritik och i många fal såsom dömande enbart för »mål och dödsfall». Tyvärr har det nog också varit så vid de flesta tillfällena, att spelarna, då de funnit, att en domare varit osäker, utnyttjat dennes svagheter och på så sätt har spelat urartat. Detta sagt som ett litet försvar för domarna, då dessa många gånger gjort så gott de kunnat. Men med hänsyn till matchernas rättvisa utgång, beror detta på domaren, och det är därför absolut nödvändigt att endast fullt kompetenta domare få tjänstgöra. De deltagande lagen har rätt att fordra detta, då de nedlagt sin träningsflit för att vid matchtillfället bli rättvist bedömda.

Ojustheter och regelbrott beivras

Man måste därför ställa stora krav på en polodomare. Spelets karaktär är helt beroende på det sätt varpå matchen ledes. Ojustheter och andra regelbrott skal omedelbart beivras, då matchen annars kan urarta och den goda idrottsandan kan sättas på spel. Det är självklart att den som åtager sig ett domarskap absolut måste behärska det moderna polospelets regler såväl i teori som i praktik, och han skal känna till alla spelets olika detaljer och finesser. Dessutom fordras god syn, goda nerver, snabb reaktionsförmåga och gott omdöme.

Det är givet att de bästa polodomarna bör komma från de aktiva spelarna, men detta är inte sagt för att avskräcka någon som inte aktivt har deltagit i spelet. Men en spelare har naturligtvis större förutsättningar att tillägna sig de egenskaper som fordras av en god domare. En domare som vill hålla sig på toppen måste träna sig inför sin uppgift och detta gör man bäst genom att gå ner till de olika klubbarnas poloträning och där döma två-målsträningen. Den domare som inte gör detta eller lever i den andan »att det här kan jag sedan förut» är ingen bra domare och skall omedelbart lämna in.

Domarskrået fordrar elitkader

Vad är då att göra? Till att börja med måste vi på något sätt få fram en elitkader inom domarskrået, bestående av intresserade f. d. aktiva spelare eller lagledare, som vill ägna sig åt »yrket». PK har f. n. planer på sex kurser och dessa skall arrangeras i vår, så att domarna skall vara trimmade inför sommarens seriematcher. De distrikt, som det närmast gäller är: Stockholm, Östergötland, Västergötland, Småland, Göteborg och Skåne. Det är PK:s förhoppning, att de som inte blivit kallade till dessa kurser och som är intresserade av domarkallet, skall anmäla sig till resp. förbund. De bästa domarna från resp. kurs kommer sedan att dragas samman till en elitmönstring och det blir dessa domare som senare kommer att ingå i elitkåren och döma våra SM- och div. I-matcher. För att ytterligare stimulera intresset för domarkallet har PK till styrelsen föreslagit en höjning av matcharvodet från 5 till 15 kr. Därest det skulle gälla en turnering, 15 kr. i första matchen och 5 kr. för varje ytterligare match.

Efter elitkåren har vi så alla övriga domare uppdelade i första och andra klass. Dessa skall döma matcherna ingående i div. II och III. Det har under tidigare år funnits domare som varit mycket bra, men som kanske inte erhållit en enda match under två à tre års tid. Då emellertid seriesystemet numera är så utbrett är det ingen risk att någon skal bli utan match, och får våra domare bara matchträning och mera rutin, råder det ingen tvekan om att svensk vattenpolo skall kunna hålla sig med en förnämlig domarkår i fortsättningen. Men det fordras också att spelarna respektera domarnas beslut. Det är inte alltid så roligt att efter nästan varje match bli utsatt för nedgörande kritik från de agerande lagens spelare och speciellt då från de spelare vars lag förlorat. Det hjälper inte med protester från något läger, det snarare stjälper. Om vi istället hjälps åt allesammans kan vi nog ganska snart spela våra matcher under justa och trevliga former och som en följd härav kommer matcherna att få det rättvisa resultat som vi alla kämpar för.

Reine Odell.

Jönköping avlivade Poseidons rekord

Tyvärr var det endast ett femtiotal simintresserade som såg jönköpingskvartetten Anders Pettersson, Rolf Junefelt, Rolf Friberg och Bernt Åke Carlsson med bred marginal avliva Poseidons svenska rekord på 4×100 medley. Ett flott rekord — endast ett par sekunder över den tid som gav ett svenskt landslag världsrekordet på distansen för ett par år sedan.

Att det skulle bli rekord i lagkappen hade man på känn redan efter ryggsimssträckan, som Anders absolverade i sin lugna, kraftfulla stil på en sekund bättre tid än hans eget distriktsrekord. Rolf fortsatte sedan med 1.12,5 — alltså ingen direkt fullträff — och drog i väg väldeliga under vattnet men tappade kraftigt, när han gick upp och snappade luft.

Så kom då Rolf Friberg på fjärilsträckan. Om Anders sensationssummit så var inte Rolf stort sämre. I sin karaktäristiska, snabba stil, som kanske inte är så mjuk och följsam som neptunaren och svenske mästaren Bosse Larssons — men oerhört effektiv — forsade han fram de första tre längderna, som den värste frisimmare. Han mattades på sluttampen men fick ypperliga 1.08,6.

Sista sträckan. Bernt Åke. Han behövde inte förta sig för att rekordet skulle klaras — men lugnt och avspänt snurrade han runt de fyra längderna. Rekordet klart: 4.30,6.



För varje behov erbjuda vi Eder lämpliga

MEDALJER · PLAKETTER · MÄRKEN · MÄSTERSKAPS- och HEDERSTECKEN · SPORTPRISER m.m

Visste Du att...?

● Ängbybadet kan bli vintersportcentrum, skriver Gunnar Sulling i tidningen »Korp» och lägger fram följande synpunkter:

»Det är förvånansvärt att badet, som är så livligt frekventerat sommartid, ligger alldeles öde och övergivet på vintern. Den här anmärkningen riktas inte mot Stockholms Idrottsstyrelse, vars stat ligger avsevärt högre än man har råd till och vars initiativ på skilda områden är värda all högaktning. Men fråga är väl om man inte utan att nämnvärt tära på de medel som redan finns kunde göra Ängbybadet tillgänglig året runt».

● Norrköpings stadsfullmäktige beviljade sammanlagt 8,4 milj. kr. till skilda idrottsändamål. Därav kommer 1.932.000 kr. på uppförande av första etappen till ett idrottens hus, omfattande en gymnastikbyggnad med fyra gymnastiksalar, 5.572.000 kr. till ett nytt varmbadhus och 896.000 kr. till ett konstgjort friluftsbad i anslutning till det nya varmbadhuset.

● Ett försök att förbättra världsrekordet på 4×100 yards medley för damer skall göras i Wallasey i England den 23 april. Engelskorna Angela Barnwell (frisim), Margaret Edward (ryggsim), Margaret Grundby (bröstsim och Valerie Smith (fjärilsim) tänker ta sig an uppgiften. Ett amerikanskt lag håller det gällande rekordet, som lyder på 4.43,4. Det sattes den 13 februari i fjol.

● Polokommittén har till kontaktmän för år 1955 utsett följande: Y. Sandström, Stockholm, F. Sjö, Malmö, K. E. Helgegren, Växjö, B. Widén, Karlstad, G. Nilzén, Norrköping, A. Eriksson, Uppsala, E. Frändberg, Västerås, I. Harnesk, Falun, O. Böhlmark, Borås, B. Kjellvall, Eskilstuna, N. Blom, Hofors, och R. Odell, Göteborg.

● Johnny Lysell, Malmö SS, noterade en fin bröstsimtid vid tävlingar i Trelleborg, där han vann 200 m bröstsim på 2.46,7 före Rolf Dahl, Poseidon, som noterade 2.47,4. Vid samma tillfälle vann Lennart Brock, Poseidon, 100 m frisim på 1.00,8 och Nils Lundgren, Trelleborgs SS, 100 m ryggsim på 1.11,2 före Per Wrahme, Poseidon, 1.13,2.

● Malmö SS placerade sig på andra plats i den sexklubbstävling, som man utkämpade i Hamburg. Tävlingen gick i Holthusenbad, ett gammalmodigt och mycket svårsimmat bad, som ej lämpade sig för några verkliga topptider. SV 1910, Bremen, segrade på 207 poäng före Malmö SS 165, Vorwärts, Hamburg, 89, FS 1910, Düsseldorf, 67, AWV 1910, Hamburg, 65, och Aegir, Hannover, 47.

● Två av Sveriges främsta simhopperskor gifte sig den 2 april. Sålunda är Anna-Stina Wahlberg numera bättre hälft till den österrikiske landslagsmannen i polo Willy Baidinger, och Käte Schierwagen har ingått i det äkta ståndet tillsammans med köpman Karl-Ivar Stenborg, Göteborg.

● »Årets match» i simning blir landskampen mellan Japan och USA i Tokio 7—9 aug. Den amerikanska truppen — 15 man skall medfölja — tävlar dessutom i Osaka 14—16 aug. och möter på nytt de bästa japsen.

Svensk damsimning på frammarsch?

Seger över danska läromästare



Anita Hellström vann dubbelt i landskampen mot Danmark.

Äntligen lyckades de svenska simmerskorna besegra sina danska läromästare i en landskamp! Det var en kärkommen revansch och den vanns efter en rasande grann fight, där samtliga svenska flickor gjorde en helgjuten insats. Framför allt gäller detta givetvis deltagarna i medleylagkappen, som avgjorde landskampen och där den svenska slutsegern fastställdes genom Birgitta Lundqvists inspirerade lopp på fjärilsimssträckan, där hon besegrade sin lördagsöverman Lis Glasdam med mer än fyra sekunder. Landskampssegern är värdefull, även om danskorna denna gång fick undvara Mette-Ove Petersen och Jytte Hansen. Sverige fick i sin tur ställa upp utan Margareta Westeson och det är knappast troligt att slutsiffrorna förändrats om dessa tre haft tillfälle deltaga.

FÖR SVENSKT vidkommande var det givetvis mest glädjande, att flickorna över lag visade, att man är på väg mot toppen igen. Många överträffade sina tidigare bästa noteringar och endast ett fåtal nådde inte upp till sin absoluta toppnivå. Det gäller Inger Sjöberg, som fick jäkta upp till Uppsala i bil för att hinna till tävlingen, de båda skånskorna Eva Varde och Monika Peters, som båda dragits med envisa förkylningar, samt Marianne Lundqvist, som ej längre hinner underkasta sig så rationell träning som tidigare men gjorde ett kallblodigt lopp på 400 m frisim, när hon säkrade den svenska dubbelsegern.

STOCKHOLM och tränaren Sten Hellqvist firade stora triumfer under landskampsdagarna och hade glädjen att se talangerna Anita Hellström och Marianne Pavoni slå ut i full blom. Anita har fått en annan styrka i sin simning numera och ser ut att infria de stora förhoppningar man ställt på henne och temperamentsfulla Marianne Pavoni slog svenskt rekord i sitt tredje lopp på 200 m bröstsim. Där finns möjligheter till en svensk bröstsimmerska av internationell klass. Rut Wester är även värd en eloge för sin fina come back i eliten, som nu resulterade i tangering av hennes gamla svenska rekord. Synd bara att hon vänder så dåligt.

LANDSKAMPENS HJÄLTINNA blev som nämnts karlskogaflickan Birgitta Lundqvist, utrustad med samma fighterinstinkt i lagsimningar som stora syster Marianne. Individuellt lyckades hon inte riktigt så bra som hon hoppats, men ilsknade till ordentligt just när det behövdes och noterade 1.20,9 på fjärilsimssträckan i medleyn, långt under hennes bästa tid. Birgitta Ljunggren, NKK, är pålitlig numera men har också sin svaghet i vändningar och start, medan Ulla-Britt Eklund slutligen synes ha genomgått en metamorfos, sedan hon återbördats till Stockholm.

FÖR DANSKT vidkommande bjöd landskampen kanske inte på så många glädjeämnen. Generationsväxlingen i dansk damsimning är märkbar och saknaden efter Ragnhild Hveger m. fl. stor. Men i den de senaste åren kanske svagaste danska grenen, 100 m ryggsim, tändes en ny stjärna i Inger Kjeldsen, som i medleyn pressade Birgitta Ljunggren ända till målkaklet och gick ner på 1.17,8. Alltnog landskamperna mellan Sverige och Danmark bör fortsätta och man har all anledning att räkna med jämna dueller i fortsättningen.

Nils Berglund

100 m frisim: 1) Anita Hellström, Sverige, 1.09,9; 2) Karin Bache, Danmark, 1.10,5; 3) Rita Larsen, Danmark, 1.11,3; 4) Marianne Lundquist, Sverige, 1.11,4.

100 m ryggsim: 1) Birgitta Ljunggren, Sverige, 1.18,5; 2) Inger Kjeldsen, Danmark, 1.19,4; 3) Eva Warde, Sverige, 1.20,8; 4) Birgitte Samuelsen, Danmark, 1.22,0.

100 m fjärilsim: 1) Lis Glasdam, Danmark, 1.22,4 (rekord); 2) Birgitta Lundquist, Sverige, 1.23,3; 3) Inger Sjöberg, Sverige, 1.26,0; 4) Eileen Ward Petersen, Danmark, 1.28,0.

Från utländska fronter

Av Henry Runströmer

APRILFACIT:

Ett nytt världsrekord i fjärilsim av holländskan Mary Kok — Skomarovski spurtbesegrar Balandin Europamästaren Bodinger »hoppar av» — Italienaren Romani gamla världens hopp i Melbourne — Polackerna stänger av världsrekordman.

Mary Koks revansch

Det har kommit en ny holländsk guldåder i damsimmet och det går knappast en vecka utan nya världsrekord. Mary Kok, den 14-åriga allroundsimmerskan i »stall Stender», är stjärnan som lyser klarast.

Marys senaste prestation är ett nytt förnämligt världsrekord på 100 meter fjärilsim med tiden 1.13,8. Detta kom till i ett med stort intresse motsett revanschlopp. 14-åriga Voorbij hade en vecka tidigare slagit jämnåriga mästarinnan Kok. Men nu överskattade hon sina krafter och tröttnade i spurten samt fick tiden 1.15,2.

Vid samma tillfälle satte Rotterdams damlag rekord på 4×100 meter med tiden 4.34,1 — som jämförelse kan nämnas, att Neptuns svenska klubbrekord från 1952 lyder på 4.37,2 — och i laget simmade Steenhouver på 1.10, Heniger på 1.08,6. de Korte på 1.09 samt van Alphen på 1.06,5.

Unga van Alphen vann 100 meter fritt på 1.07,8 före Wielema på 1.07,9 och Heniger på 1.09. På 100 meter rygg hade van Alphen 1.14 och van Ekris 1.16,9 samt på 200 meter bröst Boon och de Haan vardera 2.59.

Belgiern Laurent

simmade i Antwerpen 200 meter fritt på 2.14. På 100 meter meter spurtbesegrades holländaren Willemse överraskande av belgiern van Pottelberghe. Båda fick dock samma tid 60,4. Bara ett par dagar senare förbättrade sedan Pottelberghe Laurents belgiska rekord från 59,5 till 59,3. Juniorflickan Gaby van den Brande, som tros bli en stjärna av världsformat, vann 100 meter rygg på 1.19.

4×100 m frisim: 1) Danmark 4.41,9; Birthe Munck 1.11,4; Inger Kjeldsen 1.11,5; Rita Larsen 1.09,5; Karin Bache 1.09,5. 2) Sverige 4.44,0; Marianne Lundquist 1.12,0; Ulla-Britt Eklund 1.10,7; Monica Peters 1.11,6; Anita Hellström 1.09,8.

400 m frisim: 1) Anita Hellström, Sverige, 5.24,6; 2) Marianne Lundquist, Sverige, 5.40,4; 3) Birthe Munck, Danmark, 5.49,6; 4) Gudrun Godskesen, Danmark, 6.01,3.

200 m bröstsim: 1) Dorrit Kristensen, Danmark, 3.01,6; 2) Lis Glasdam, Danmark, 3.02,1; 3) Marianne Pavoni, Sverige, 3.02,6 (rekord); 4) Ruth Wester, Sverige, 3.03,7.

4×100 m medley: 1) Sverige 5.14,7 (landsrekord); Birgitta Ljunggren 1.17,6; Ulla-Britt Eklund 1.27,4; Birgitta Lundquist 1.20,9; Anita Hellström 1.08,8. 2) Danmark 5.16,3 (landsrekord); Inger Kjeldsen 1.17,8; Dorrit Kristensen 1.24,3; Lis Glasdam 1.24,2; Karin Bache 1.10,0.

Ryssen Skomarovski

tycks just nu vara Sovjets främste sprintersimmare. Han har nu i vår besegrat såväl EM-tvåan Leo Balandin som Vladimir Kurennov. Den förstnämnde spurtbesegrade han i Moskva. Tiderna blev resp. 58,7 och 58,8.

Då ryssarna i fjol gästade Sverige var Skomarovski fortfarande bara andraplansstjärna. Vid Neptuns tävlingar i Forsgrénska badet blev resultaten: 1) Göran Larsson och Balandin 57,3, 3) Kurennov 58,1, 4) Beloiet 58,5, 5) Breus 58,6, 6) Skomarovski 58,8, 7) Bogachev 59,0.

Vid ovannämnda tävling i Moskva fick även ryggsimmästaren Solovjev bita i sura äpplet. 100-metersvinnare i dennes specialgren blev Kouvaldine på 1.08,4. Solovjev hade 1.08,6.

Östtysken Bodinger

som blev europamästare i Turin på 200 meter bröstsim med tiden 2.40,9 har »rest västerut» och stannat för gott i Hamburg, där han togs emot med öppna armar. Han siktar nu på att kvalificera sig för olympiska spelen i Melbourne, där han givetvis i så fall kommer att representera Västtyskland.

Italienaren Romani

som var fjolårets stora EM-sensation i Turin genom sin andraplacering på 400 meter frisim vandrar på i ullstrumporna. Vid de italienska vintermästerskapen i Bologna (33,3 m) vann Romani såväl 100 meter på 59,0 som 400 meter på 4.47,2.

På 100 meter rygg segrade Eisa med 1.11,4, på 200 emter bröst Lazzari på 2,50.

Rumänen Popescu

har satt nytt nationsrekord på 100 m fjärilsim med 1.05,1, världens tredje bästa tid genom åren.

Polacken Petrusewics

har avstängts av sitt förbund på grund av att han misskött sina studier.

Olympiaförberedelserna

sätter nu sin prägel på simprogrammen världen runt.

Det australienska förbundet har lagt upp ett stort program, vilket man beräknar kommer att kosta cirka 10.000 pund, d. v. s. bortåt 150.000 svenska kronor.

Japan och Ungern har meddelat Australiens olympiska kommitté, att de beräknar sända över sina simmartrupper omkring tre månader före Spelen.



Neptunaren Hans Lindström snabbast i landslagsprovet på 100 m frisim (59,8).

Goda landslagsprov

Inför landskampen mot Polen har anordnats åtskilliga uttagningstävlingar, dels direkta i samband med damlandskampen i Uppsala på 200 och 400 m frisim för herrar, dels regionala på 100 m frisim och 100 m ryggsim för herrar, där Håkan Westeson, Poseidon, respektive Curt Furberg, Skellefteå, förhandsnominerats. I samtliga grenar har det blivit synnerligen hårda lopp.

Uttagningsloppen i Uppsala gav glädjande fina resultat efter hårda lopp. På 200 m frisim var Hans Lindström, Neptun, klart bäst på 2.15,6 men som tvåa placerade sig mera överraskande hans klubbkamrat P. O. Eriksson, som i en vass spurt passerade såväl Lasse Eriksson, Hellas, som Bernt-Åke Karlsson, Jönköping. Tiderna: 2.16,3, 2.16,9 och 2.17,6. Hellasgrabben tog i stället revansch på 400 m frisim, som han vann efter ett mycket väl genomfört lopp på 4.50,8 före P. O. Eriksson, som lett större delen av loppet, 4.51,0 och Kristian König, Neptun, 4.51,2. Den mjukt och smidigt simmande helenen blir säkert ett stort namn på 200 och 400 m frisim, liksom P. O. Eriksson, när denne fått slipa av stilen en smula.

100 m frisim simmade man i Stockholm, Jönköping och Lund. Hans Lindström blev bäst på 59,8 med klubbkamraten Tore Synnerholm på samma tid och Bernt-Åke Karlsson, Jönköping, 59,9. Lennart Brock, Poseidon, fick 61,0 och Lars Svantesson, S 02, 62,2. På 100 m ryggsim slutligen simmades det på ett flertal ställen från Munksund i norr till Trelleborg i söder och här blev Hans Andersson, Tunafors, bäst på nya sörmlandsrekordet 1.09,0 före Gustav Hellsing, Elfsborg, 1.09,3. Erik Forslund, Munksund, överraskade med att slå fjolårets landslagsman Lars Edstedt med en tiondel, 1.11,3 resp. 1.11,4, och blir säkert att räkna med i fortsättningen.

Tävlingskalender

Maj
*14-15 Eskilstuna: Final div. II-polo
22 Trelleborg: Internationella tävlingar

Juni
16 Stockholm: DM i höga hopp
25 Forsaker: Limhamns nat.tävl.
25—26 Wien: 10-landskamp i simhopp

Juli
2 Örebro: Ungdomsmästerskap för Närke
2— 3 Linköping: SM i vattenpolo
3 Limhamn: Tiomannasimning
9—10 Darmstadt: Landskamp mot Tyskland
15 Stockholm: SM i polo
16—17 Varberg: SM i polo
17 Flen: JDM för Södermanland
17 Stockholm: Kungshattsimningen
19 Stockholm: SM i polo
19—20 Uppsala: DM för Uppland
22 Varberg: Jubileumstävlingar
22—24 Helsingör: NM i polo
23—24 Växjö: SM i komb. höga hopp
24 Östergötland: JDM
26 Stockholm: SM i polo
27—29 Stockholm: DM i simning
29 Varberg: Jubileumstävlingar
30—31 Borås: SM i polo
30—31 Katrineholm: DM för Södermanland
30—31 Östergötland: DM i simning
31 Uppland: JDM
31 Skutskär: Norrländska mästerskapen

Augusti
5— 7 Harnäs: SM i simning och hopp
13—14 Oslo: NM i simning och hopp
21 Flen: Södermanland—Östergötland
21 Limhamn: Nationella tävlingar
23 Limhamn: Nationella tävlingar

Oktober
30 Örebro: Karlslunds IF:s jubl.tävling

* = nya tävlingsdata

Simartiklar

★ SIMHOPPBYXOR i nylon/lastex, marinblå ..... pris 21:—
★ TÄVLINGSBYXOR i nylon ..... » 11:—
★ TÄVLINGSDRÄKTER, dam, i nylon » 13:—
★ UNDERBYXOR ..... » 2:50
★ POLOBOLLAR ..... » 38:—
★ POLOMÖSSOR, numrerade i set .... » 14:—

Vidare finnes på lager domarflaggor, tidur, avgränsningslinor etc.

NYHET för året är, att förbundet tillhandahåller: Eklövs- och pillövskransar till promotionerna, crawlplattor för bensim, vilka kan erhållas i önskade färger.

Ovanstående artiklar kunna rekvireras från vårt kansli, som lagerför dessa.

Allsvenska simserien

Frisim

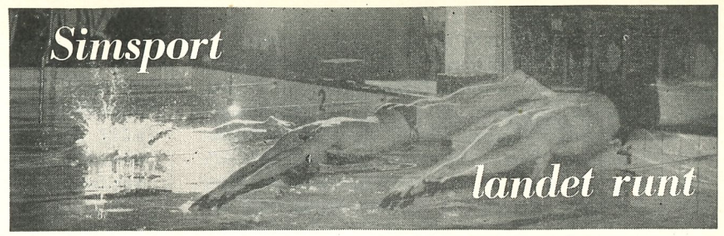

Grupp I

Seniorer, herrar 200 m frisim

	poäng	sammanlagt
1. Simklubben Poseidon	3.992.5	15.583.7
2. Idrottsföreningen Elfsborg	3.851.7	15.051.1
3. Upsala Simsällskap	3.422.2	13.617.4
4. Trelleborgs Simsällskap	3.356.6	13.370.8
5. Örebro Simsällskap	3.426.2	13.200.0
6. Tunafors Sportklubb	3.615.6	13.009.3
7. Karlskrona Simsällskap	3.121.8	12.648.8
8. Hälsingborgs Simsällskap	2.443.9	12.342.2
9. Karlstads Simsällskap	3.105.0	8.874.2

Individuellt:

1) Håkan Westesson, Poseidon, 2.11,4. 2) K. E. Mogren, Elfsborg, 2.16,2. 3) Per Bergman, Poseidon, 2.18,8. 4) Arne Hedén, Elfsborg, 2.20,0. 5) Finn Haglund, Örebro SS, 2.21,2. 6) Nils Lundgren, Trelleborgs SS, 2.22,2. 7) Jan Andsberg, Poseidon, 2.22,5. 8) Gustaf Hellsing, Elfsborg, 2.23,2. 9) Lennart Brock, Poseidon, 2.25,0. 10) Hans Andersson, Tunafors SK, 2.25,2. 11) Anders Eriksson, Tunafors SK, 2.25,3. 12) Vitalis Släger, Tunafors SK, 2.25,8. 13) Bertil Olsson, Hälsingborsg SS, 2.26,0. 14) Göran Claesson, Upsala SS, 2.27,5. 15) Zune Norén, Örebro SS, 2.27,9. 16) Roy Söderberg, Elfsborg, 2.28,0. 17) Börje Hamrin, Tunafors SK, 2.28,6. 18) Hans Tjernberg, Upsala SS, 2.29,7. 19) Ove Karlsson, Upsala SS, 2.30,8. 20) Göran Åberg, Örebro SS, 2.31,0. 21) Sven Lundh, Trelleborgs SS, 2.32,0. 22) Wollmar Alm, Upsala SS, 2.33,3. 23) Leif Jönsson, Trelleborgs SS, 2.33,4. 24) Bengt Johansson, Karlstads SS, 2.35,2. 25) Leif Gellberg, Hälsingborgs SS, 2.36,0. 26) Inge Nilsson, Karlstads SS, 2.36,3. 27) Torsten Brunström, Karlskrona SS, 2.36,4. 28) Birger Redmo, Karlskrona SS, 2.36,7. 29) Gunnar Friberg, Karlskrona SS, 2.37,3. 30) Åke Hansson, Karlstads SS, 2.37,9. 31) Nils-Bertil Hogberg, Karlskrona SS, 2.39,0. 32) Kjell Hansson, Trelleborgs SS och Ingvar Bergqvist, Hälsingborgs SS, 2.41,2. 34) John Bertil Eriksson, Karlstads SS, 2.41,9. 35) Sture Svedberg, Örebro SS, 2.42,2.

A-juniorer, herrar 200 m frisim

1. Jönköpings Sim- & Livräddn.-sällskap	3.734.1	14.485.8
2. Sim- & IK Hellas	3.809.7	14.051.2
3. Simklubben Neptun	4.005.3	13.919.2
4. Munksunds Simsällskap	3.265.5	12.963.3
5. Idrottsklubben Sirius	3.367.7	12.814.6
6. Karlstads Simsällskap	3.073.0	12.094.3
7. Tunafors Sportklubb	3.183.8	12.073.5
8. Stockholms Kappsimningsklubb ...	3.091.0	12.046.9
9. Eskilstuna Simsällskap	2.883.7	11.581.4
10. Bodens Bandyklubb	3.111.6	11.369.9
11. Upsala Simsällskap	3.077.2	11.106.4
12. Karlskrona Simsällskap	2.608.5	10.904.9
13. Stockholmspolisens Idrottsförening .	813.7	8.273.3

Individuellt:

1) Lars Eriksson, Hellas, 2.14,5. 2) Rolf Junefelt, Jönköpings SLS, 2.15,3. 3) Hans Lindström, Neptun, 2.16,6. 4) Bo Larsson och Per Olof Eriksson, Neptun, 2.17,1. 6) Rolf Friberg, Jönköpings SLS, 2.19,5. 7) Håkan Malmkvist, Hellas, 2.23,2. 8) Stig Åke Persson, Tunafors SK, 2.24,9. 9) Lennart Holmgren, Munksunds SS, 2.24,7. 10) Erik Forslund, Munksunds SS, 2.25,1. 11) Eric König, Neptun, 2.25,4. 12) Gillis Granström, Hellas, 2.25,9. 13) Börje Karlsson, Hellas, 2.27,2. 14) Curt Nyström, Boden BK, 2.27,4. 15) Tore Persson, Sirius, 2.28,3. 16) Anders Pettersson, Jönköpings SLS, 2.28,5. 17) Göran Lindberg, Bodens BK, 2.29,5. 18) Tore Persson, Sirius, 2.30,0. 19) Runar Svensson, Tunafors SK, 2.30,4. 20) Björn Pernold, SKK, 2.31,9. 21) Bo Jansson, Sirius, 2.33,8. 22) Bo Wiberg, Sirius och Bo Hedberg, Polisene IF, 2.34,1. 24) Tony Nilsson, Jönköpings SLS, 2.34,5. 25) Bengt Karlsson, Upsala SS och Sören Andersson, Karlstads SS, 2.36,7. 27) Göran Eriksson, Karlstads SS, 2.36,9. 28) Sigvard Alm, Upsala SS, 2.37,0. 29) Carl Odehammar, SKK, 2.37,1. 30) S. Ä. Nyren, Karlstads SS, 2.37,4. 31) Gunnar Juhlin, Eskilstuna SS, 2.40,0. 32) Björn Nagell, Uppsala SS, 2.40,1. 33) Per Ola Lindström, Upsala SS, 2.40,2. 34) Dick Fristedt, SKK 2.41,0. 35) Bo Ekelund, Munksunds SS, 2.41,2. 36) Claes Thorell, Eskilstuna SS, 2.41,3. 37) Jan-Erik Pettersson, Karlskrona SS, 2.42,2. 38) Lars Pernold, SKK, 2.43,2. 39) Rolf Otterberg, Karlstads SS, 2.43,3. 40) Lars Andersson, Tunafors SK, 2.43,4. 41) Göran Hogman, Eskilstuna SS, 2.46,9. 42) Stig Eriksson, Eskilstuna SS, 2.47,0. 43) Lennart Wink, Munksunds SS, 2.48,4. 44) Lennart Säwe, Bodens BK, 2.48,6. 45) Stig Hellström, Bodens BK, 2.48,8. 46) Göran Wiklund, Tunafors SK, 2.49,3 47) Gerth Karlsson, Karlskrona SS, 2.53,7. 48) Bengt Åke Christensson, Karlskrona SS, 2.54,1. 49) Lars Erik Edlund, Karlskrona SS, 3.00,3.

B-juniorer, herrar 50 m frisim

1. Simklubben Neptun	3.266.6	11.823.2
2. Sim- och Idrottsklubben Hellas	3.316.0	11.769.5
3. Jönköpings Sim- & Livräddn.-sällskap	2.958.8	11.452.7
4. Trelleborgs Simsällskap	3.151.6	10.994.3
5. Norrköpings Kappsimningsklubb ..	3.029.6	10.984.9
6. Simklubben Poseidon	2.840.2	10.596.0
7. Idrottsföreningen Elfsborg	2.923.0	10.535.0
8. Hälsingborgs Simsällskap	2.686.1	10.160.8
9. Stockholmspolisens Idrottsförening .	2.820.0	9.929.6
10. Stockholms Kappsimningsklubb ...	2.590.4	9.274.5
11. Bodens Bandyklubb	2.491.6	9.131.5
12. Idrottsklubben Sirius	2.446.6	8.665.6
13. Karlstads Simsällskap	2.922.4	5.730.4

Individuellt:

1) Lars Hennix, Hellas, 27,4. 2) Björn Berg, Hellas 28,9. 3) Bo Ribbing, Neptun, Roland Machnow, Neptun, Ulf Kähr,

Neptun och Leif Sjögren, Trelleborgs SS 29,0. 7) Willy Hemlin, Norrköpings KK, 29,2. 8) Christer Junefelt, Jönköpings SLS, 29,5. 9) Björn Hammarlund, Hellas och Ernst Rydahl, Karlstads SS 29,8. 11) Christer Boberg, Karlstads SS, Per Olof Håkansson, Trelleborgs SS, Lars Ström, Norrköpings KK och Sven Erik Beckeman, Neptun, 29,9. 15) Lars Blomberg, Elfsborg och Ebbe Abrahamsson, Elfsborg, 30,0. 17) Lars Jönsson, Poseidon, Bertil Liljenberg, Poseidon, Claes Wiberg, Trelleborgs SS och Leif Karlsson, Hellas, 30,2. 21) Hans Olof Hansson, Poseidon, 30,4. 22) Caj Jonsson, Jönköpings SLS 30,7. 23) Curt Carlsson, Bodens BK och Tommie Lindström, Stockholmspolisens IF 30,9. 25) Raimo Thunberg, Hälsingbors SS 31,0. 26) Bo Elmros, Hälsingborgs SS och Roland Lind, Norrköpings KK 31,1. 28) Hans Fjellstedt, Stockholms KK, 31,2. 29) Bob Kristoffersson, Jönköpings SLS, 31,3. 30) Ove Björnhård, Stockholmspolisens IF 31,6. 31) Bo Engdahl, Hälsingborgs SS 31,8. 32) Ulf Dahm, Norrköpings KK, 32,1. 33) Bo Lundin, Stockholmspolisens IF 32,2. 34) Leif Gustafsson, Karlstads SS 32,3. 35) Göran Andersson, Elfsborg, 32,4. 36) Bertil Olsson, Elfsborg, Hans Gunnar Liljenvall, Jönköpings SLS och Jan Larsson, Polisens IF, 32,5. 39) Anders Timdahl, Sirius, 32,8. 40) Håkan Ehrlin, Karlstads SS och J. A. Mattssan, Poseidon, 33,0. 42) Björn Elmer, Poseidon, Inge Nilsson, Bodens BK och Hans Berglund, SKK, 33,8. 45) Leif Unger, Sirius, 34,0. 46)Bo Quiding, SKK 34,1. 47) Gunnar Friman, Bodens BK, 34,4. 48) Jan Erik Dahlqvist, SKK, 34,6. 49) Urban Ehrnvall, Sirius, 35,3. 50) Bo Pettersson, Sirius, 35,8 51) Stig Björklund, Hälsingborgs SS, 38,0. 52) Björn Andersson, Bodens BK, 38,3.

Seniorer, damer 200 m frisim

1.	Simklubben Neptun	3.323.3	13.532.3
2.	Idrottsföreningen Elfsborg	3.481.4	13.309.1
3.	Simklubben Poseidon	3.077.0	12.025.3

Individuellt:

1) Marianne Lundqvist, Neptun, 2.39,9. 2) Vivi-Anne Johansson, Elfsborg, 2.45,3. 3) Lise-Lotte Jonasson, Elfsborg, 2.47,3. 4) Margareta Westesson, Poseidon, 2.48,3. 5) Eva Warde, Poseidon, 2.49,6. 6) Åsa Broström, Elfsborg, 2.51,2. 7) Ulla-Britt Eklund, Neptun, 2.56,8. 8) Ingegärd Lindfält, Neptun, 2.57,6. 9) Marita Hjelte, Elfsborg, 2.58,8. 10) Elisabeth Borglin, Poseidon, 2.59,1. 11) Ruth Wester, Neptun, 3.06,8. 12) Carin Larsson, Poseidon, 3.41,0.

A-juniorer, damer 200 m frisim

1.	Norrköpings Kappsimningsklubb	3.417.2	13.049.3
2.	Bodens Bandyklubb	3.379.3	12.730.3
3.	Simklubben Neptun	2.784.7	11.522.0
4.	Upsala Simsällskap	2.763.1	11.008.5
5.	Örebro Simsällskap	2.656.2	11.006.2
6.	Munksunds Simsällskap	2.721.7	10.934.4
7.	Karlskrona Simsällskap	2.380.8	10.703.1

Individuellt:

1) Birgitta Ljunggren, Norrköpings KK, 2.45,2. 2) Monica Fusch, Norrköpings KK, 2.46,1. 3) Giggi Sundholm, Bodens BK, 2.49,5. 4) Monika Krok, Bodens BK, 2.51,7. 5) Elisabeth Ankarcrona, Bodens BK, 2.54,0. 6) Berit Mattsson och Ingrid Liedström, Örebro SS, 2.55,6. 8) Caisa Brännström, Bodens BK, 2.57,0. 9) Ingrid Jacobsson, Norrköpings KK, 2.59,6. 10) Marianne Persson, Upsala SS, 3.01,0. 11) Siv Berggren, Munksunds SS, 3.01,7. 12) Ebba Haglund, Neptun, 3.03,3. 13) Ulla Linér, Norrköpings KK, 3.05,2. 14) Lillemor Elgh, Upsala SS 3.10,0. 15) Maylie Larsson, Neptun, 3.10,2. 16) Mona Flodström, Munksunds SS, 3.12,2. 17) Florence Johansson, Neptun, 3.12,6. 18) Inge Danielsson, Upsala SS, 3.14,0. 19) Ulla Wink, Munksunds SS, 3.16,4. 20) Margareta Lindwall, Neptun, 3.16,9. 21) Maj-Lis Hansson, Karlskrona SS, 3.17,4. 22) Anita Ek, Upsala SS, 3.22,0. 23) A. L. Berggren, Munksunds SS, 3.22,5. 24) Ann-Marie Ottosson, Karlskrona SS, 3.29,1. 25) Gun Hansson och Gun Inger Pettersson, Karlskrona SS, 3.29,3. 27) Anita Lindqvist, Örebro SS, 3.41,9. 28) Ann-Sofie Ulfsjöö, Örebro SS, 3.44,1.

B-juniorer, damer 50 m frisim

1.	Stockholms Kappsimningsklubb	3.068.2	12.209.3
2.	Simklubben Neptun	3.080.5	11.829.3
3.	Simklubben Poseidon	2.889.8	11.585.2
4.	Jönköpings Sim- & Livräddn.-sällskap	2.740.2	11.188.1
5.	Hälsingborgs Simsällskap	2.745.6	11.108.7
6.	Bodens Bandyklubb	2.649.7	10.293.2
7.	Trelleborgs Simsällskap	2.706.0	10.172.6
8.	IF Kamraterna, Stockholm	2.615.5	9.823.0
9.	Karlstads Simsällskap	2.254.4	9.475.6
10.	Idrottsklubben Sirius	2.158.6	8.497.7
11.	Norrköpings Kappsimningsklubb	2.067.8	8.480.7
12.	Eskilstuna Simsällskap	1.844.9	8.094.7

Individuellt:

1) Anita Hellström, Neptun, 31,8. 2) Birgitta Vängberg, SKK, 33,1. 3) Valda Frievalds, IK Sirius, 33,6. 4) Agneta Prellner, Poseidon, 34,0. 5) Ann-Christin Hessler, Helsingbors SS, 34,4. 6) Yvonne Kjellgren, SKK, 34,5. 7) Tanja Nilsson, Neptun, 34,6. 8) Ann-Louise Burman och Kerstin Sjöholm, SKK, 34,9. 10) Anne-Britt Wiberg, Bodens BK, 35,1. 11) Birgitta Öhman, Neptun och Lillemor Keidser, Poseidon, 35,3. 13) Ulla Everlöf, Trelleborgs SS, 35,4. 14) Kajsa-Britt Larsson, Neptun och Ragna Löfstrand, IFK, 35,8. 16) Kerstin Olsson, Trelleborgs SS, 35,9. 17) Gunn-Britt Jönsson, Poseidon, 36,0. 18) Totta Mathiasson och Bodil Bengtsson, Helsingborgs SS, 36,1. 20) Eva Prellner, Poseidon, Margita Ljungberg, Jönköpings SLS och Agneta Borglin, Jönköpings SLS 36,2. 23) Birgitta Lagergren, Jönköpings SLS, 36,3. 24) Mona Åkesson, Jönköpings SLS och Ulla Jönsson, Trelleborgs SS, 36,4. 26) Barbro Sundkvist, Bodens BK,36,8. 27) Sonja Löfstrand, IFK, 37,4. 28) Märta Östman, IFK, 36,7. 29) Birgitta Ahlström, Bodens BK, 37,8. 30) Birgitta Liljedal, IFK och Elisabeth Nyström, Karlstads SS, 38,0. 32) Gunilla Forsberg, Bodens BK, 38,3. 33) Ulla-Britt Andersson, Trelleborgs SS, 38,6. 34) Lena Lindström, Helsingborgs SS, 38,8. 35) Lillemor Ramstedt, Norrköpings KK, 39,4. 36) Britt Ekström, Norrköpings KK och Kerstin Myrén, Karlstads SS, 40,2. 38) Laila Gustavsson, Eskilstuna SS, 40,6. 39) Mona Kajsa Eklöf, Karlstads SS, 40,7. 40) Britt Est, Karlstads SS, 41,5. 41) Barbro Persson, Sirius, 41,9. 42) Katarina Igelström, Norrköpings KK, 42,4. 43) Eva Åkermark, Eskilstuna SS, 43,4. 44) Birgitta Krüger, IK Sirius, 43,5. 45) Monica Rignell, Norrköpings KK, 46,0. 46) Ingrid Fischer och Harriet Nyberg, Eskilstuna SS, 47,0. 48) Rigmor Morin, IK Sirius, 49,5.

Grupp II

Seniorer, herrar 200 m frisim

1.	Malmö Simsällskap	3.489.9	13.970.3
2.	Simklubben Ran	3.369.6	13.501.3
3.	Limhamns Simsällskap	3.291.9	13.047.1

Individuellt:

1) Bertil Andersson, Malmö SS, 2.24,3. 2) Sewerin Ekman, Limhamns SS, 2.25,4. 3) Ralf Liljegren, Malmö SS, 2.26,6.

4) Roar Olsen, SK Ran, 2.28,6. 5) Jan Olof Larsson, Malmö SS, 2.30,0. 6) Allan Andersson, SK Ran, 2.30,1. 7) Stellan Nilsson, Limhamns SS, 2.32,2. 8) Bertil Persson, SK Ran, 2.33,0. 9) Uno Widén, SK Ran, 2.34,3. 10) Tore Håkansson, Malmö SS, 2.35,0. 11) Per-Oskar Linneman, Limhamns SS, 2.37,0. 12) Hans Ekman, Limhamns SS, 2.39,5.

A-juniorer, herrar 200 m frisim

1.	Umeå Simsällskap	3.414.9	13.501.0
2.	Västerås Simsällskap	3.401.6	13.099.2
3.	Nyköpings Simsällskap	2.888.2	12.145.2
4.	Katrineholms Kappsimningsklubb	3.168.7	11.947.9
5.	Katrineholms Simsällskap	2.976.6	11.870.3
6.	Malmbergets Allmänna Idrottsförening	3.249.9	11.823.8
7.	Motala Simsällskap	2.759.8	10.610.5
8.	Sundbybergs Idrottsklubb	2.621.6	10.172.4

Individuellt:

1) Lars Edstedt, Umeå SS, 2.15,1. 2) John Stinesson, Västerås SS 2.18,7. 3) Olle Wretman och Olle Modig, Malmbergets AIF, 2.27.2. 5) Ove Andersson, Nyköpings SS, 2.27,5. 6) Bo Hedlund, Västerås SS, 2.28,1. 7) Gunnar Sundkvist, Malmbergets AIF, 2.29,0. 8) Lennart Lindberg, Umeå SS, 2.30,9. 9) Ove Andersson, Katrineholms SS, 2.31,3. 10) Åke Plantin, Katrineholms KK, 2.33,4. 11) Stig Gustafsson, Katrineholms KK, 2.33,7. 12) Göran Bykvist, Västerås SS, 2.34,7. 13) Karl Ivan Jonsson, Umeå SS, 2.35,1. 14) Bengt Andersson, Katrineholms KK, 2.38,0. 15) Bo Alm, Katrineholms SS, 2.39,8. 16) Karl Axel Lindfors, Katrineholms KK, 2.39,9. 17) Bo Lind, Motala SS, 2.40,8. 18) Gunnar Wahlberg, Nyköpings SS, 2.41,9. 19) Benni Svensk, Katrineholms SS, 2.42,0 20) Teno Wolinder, Nyköpings SS och Karl Tenglin, Sundbybergs IK, 2.44,9. 22) Lennart Eriksson, Västerås SS, 2.45,1. 23) Åke Ulfhjelm, Umeå SS, 2.45,6. 24) Stefan Gerhardsson, Motala SS, 2.48,0. 25) Gunnar Grünbaum, Motala SS, 2.49,5. 26) John Husberg, Motala SS, 2.51,7. 27) Johny, Blomkvist, Sundbybergs IK, 2.52,6. 28) Olle Ekström, Sundbybergs IK, 2.52,8. 29) Ola Clasin, Katrineholms SS, 2.53,8. 30) Lars Sundström, Sundbybergs IK, 2.57,2. 31) Putte Sandström, Malmbergets AIF, 3.00,0. 32) Sven Gunnar Axelsson, Nyköpings SS, 3.07,0.

B-juniorer, herrar 50 m frisim

1.	Malmö Simsällskap	2.993.5	11.440.4
2.	Limhamns Simsällskap	2.719.8	10.499.9
3.	Katrineholms Kappsimningsklubb	2.654.6	9.191.4
4.	Simklubben Ran	2.672.0	9.186.6
5.	Sala Simsällskap	2.434.2	8.990.6
6.	Hudiksvalls Simsällskap	2.331.1	8.037.4
7.	Sundbybergs Idrottsklubb	2.491.9	8.018.7

Umeå Simsällskap har utgått.

Individuellt:

1) Hans Fredriksson, Limhamns SS, 27,8. 2) Wolfgang Bruhn, SK Ran, 29,5. 3) Leif Sjölin, Malmö SS och Ragnar de Sharengrad, Limhamns SS, 29,7. 5) Lennart Blyberg, Sundbybergs IK, Junot Delqomyn och Per Wramborg, Malmö SS, 31,0. 8) Sven Lerming, Malmö SS, 31,4. 9) Bengt Alm och Lars Plantin, Katrineholms KK, 32,0. 11) Lars Wiberg, Sala SS, 32,4. 12) Jan Plantin, Katrineholms KK, 33,1. 13) Jan Gjertz, Hudiksvalls SS och Bo Gunnarsson, SK Ran, 33,9. 15) Erik Swan och K. E. Magnusson, SK Ran, 34,2. 17) Leif Eriksson, Katrineholms KK, 34,5. 18) Hans-Olof Karlsson, Sundbybergs IK, 34,6. 19) Lars Lundgren, Sala SS, 35,0. 20) Per Ståhlberg, Sala SS och Jan Widell, Hudiksvalls SS, 35,2. 22) Göran Olsson, Sundbybergs IK, 35,3. 23) Lars Lundin, Hudiksvalls SS, 35,4. 24) Allan Andersson, Sala SS, 35,6. 25) Ove Axelsson, Sundbybergs IK, 36,0. 27) Göran Åhs, Hudiksvalls SS, 37,1. 28) Lars-Göran Öhlin, Limhamns SS, 39,5.

A-juniorer, damer 200 m frisim

1.	Limhamns Simsällskap	3.108.6	12.563.5
2.	Nyköpings Simsällskap	2.745.1	11.475.4
3.	Västerås Simsällskap	2.522.4	11.469.9

Malmö SS och Umeå SS har utgått.

Individuellt:

1) Monika Peters, Limhamns SS, 2.43,2. 2) Karin Wallgren, Limhamns SS 2.56,2. 3) Lisbeth Jansson, Nyköpings SS, 2.56,4. 4) Marianne Lindberg, Nyköpings SS, 2.59,2. 5) Barbara Peters, Limhamns SS, 3.04,0. 6) Eva Haeffner, Västerås SS, 3.08,1. 7) Birgitta Olsson, Nyköpings SS, 3.14,5. 8) Karin Sjöberg, Västerås SS, 3.21,3. 9) Ulla-Kahta Persson, Limhamns SS, 3.25,5. 10 Monica Palmblad, Västerås SS, 3.26,1. 11) Anita Hammarbäck, Västerås SS, 3.27,1. 12) Barbro Westling, Nyköpings SS, 3.50,1.

B-juniorer, damer 50 m frisim

1.	Malmö Simsällskap	2.766.6	11.656.8
2.	Limhamns Simsällskap	2.910.4	11.622.1
3.	Katrineholms Simsällskap	2.867.4	11.127.5
4.	Simklubben Ran	2.771.4	10.891.4
5.	Sala Simsällskap	2.369.1	9.781.2
6.	Motala Simsällskap	1.930.5	8.835.2
7.	Hudiksvalls Simsällskap	2.120.4	7.922.5

Individuellt:

1) Lena Andersson, Limhamns SS, 32,6. 2) Agneta Gustafsson, Katrineholms SS, 33,8. 3) Karin Larsson, SK Ran, 34,4. 4) Anita Warnholtz, Malmö SS, 34,7. 5) Gertrud Lindberg, Limhamns SS, 34,8. 6) Ann-Margret Jangert, Katrineholms SS och Barbro Andersson, SK Ran, 35,8. 8) Anita Hansson, Malmö SS, 36,0. 9) Inga Lill Wennersten, Katrineholms SS, 36,1. 10) Rigmor Olsen, SK Ran, 36,2. 11) Britta Heimer, Malmö SS, 36,3. 12) Cajsa Wennersten, Katrineholms SS, 36,5. 13) Kristina Lans, Sala SS, 36,7. 14) Maj Thörnqvist, Limhamns SS, 37,0. 15) Margareta Stålberg, Limhamns SS, 37,2. 16) Ann-Marie Rodell, Motala SS, 37,4. 17) Monica Theuser, Sala SS, 37,5. 18) Gisela Krakau, Malmö SS, 37,7. 19) Kristina Larsson, SK Ran, 38,3. 20) Monica Eklund, Sala SS, 38,5. 21) Kristina Jonsson, Hudiksvalls SS, 38,8. 22) Kerstin Brager och Gun-Britt Lindqvist, Hudiksvalls SS 42,1. 24) Kristina Eriksson, Hudiksvalls SS, 42,2. 25) Britt Marie Höög, Motala SS 43,8. 26) Mona Karlsson, Motala SS, 44,3. 27) Ann-Marie Carlsson, Sala SS, 49,9. 28) Laila Karlsson, Motala SS, 50,5.

Grupp III

Seniorer, herrar 200 m frisim

1.	Simavdelningen 1902	4.219.0	16.072.8
2.	Hofors Allmänna Idrottsförening	3.773.6	14.335.3
3.	Kalmar Simsällskap	3.232.2	13.412.0
4.	Göteborgs Kappsimningsklubb	3.297.5	13.002.4
5.	Varbergs Gymn.- & Idrottsförening	2.888.1	11.899.0

Individuellt:

1) Göran Larsson, S 02, 2.08,4. 2) Per-Olof Östrand, Hofors AIF, 2.14,5. 3) Hans Erik Malmberg, S 02, 2.16,9. 4) Bengt Rask, S 02, 2.17,8. 5) Irving Danielsson, Hofors AIF, 2.17,9. 6) Olle Gillberg, S 02, 2.19,1. 7) Ingvar Andersson, Göteborgs KK, 2.22,2. 8) Evert Johansson, Kalmar SS, 2.23,6. 9) Hans Berglund, Hofors AIF, 2.28,0. 10) Stig Wetteskog,

Göteborgs KK, 2.31,9. 11) Ingvar Arvidsson, Göteborgs KK, 2. 34,2. 12) Hans Gustafsson, Hofors AIF, 2.34,7. 13) Ulf Petersson, Kalmar SS, 2.35,0. 14) Sven-Birger Petersson, Kalmar SS, 2.39,8. 15) Åke Möller, Kalmar SS, 2.42,2. 16) Sture Olsson, Varbergs GIF, 2.42,3. 17) Gert Hultgren och Roland Svensson, Varbergs GIF 2.43,4. 19) Helge Carlsson, Varbergs GIF, 2.45,3. 20) Jan Ahlberg, Göteborgs KK, 2.47,1.

A-juniorer, herrar 200 m frisim

1. Skellefteå Simklubb	3.862.7	14.586.8
2. Kalmar Simsällskap	3.420.2	13.839.4
3. Göteborgs Kappsimningsklubb	3.409.5	13.421.8
4. Simavdelningen 1902	3.181.6	12.004.7
5. Djursholms Idrottsförening	2.038.6	9.022.6

Individuellt:

1) Curt Furberg, Skellefteå SK, 2.11,5. 2) Peter Bergengren, Skellefteå SK, 2.13,2. 3) Ingemar Öberg, Kalmar SS, 2.18,8. 4) L. E. Paulsson, Göteborgs KK, 2.22,2. 5) Bengt Boman, Göteborgs KK, 2.24,5. 6) Thomas Olsson, Kalmar SS, 2.25,4. 7) Per Axel Eriksson, S 02, 2. 28,2. 8) Bertil Öhman, S 02, 2.30,6. 9) Claes Svensson, Göteborgs KK, 2.31,9. 10) Thomas Lindvall, Skellefteå SK, 2.32,2. 11) Bengt Furberg, Skellefteå SK, 2.33,3. 12) Sören Olsson, Kalmar SS, 2.33,7. 13) Tore Skog, S 02, 2.43,0. 14) Bo Hjelm, S 02, 2.43,5. 15) Kent Runfors, Göteborgs KK, 2.47,2. 16) Stig Kindström, Kalmar SS, 2.47,9. 17) Gunnar Andersson, Djursholms IF, 2. 59,2. 18) Alf Hartmann, Djursholms IF, 3.13,3. 19) Karl-Johan Norén, Djursholms IF, 3.19,4. 20) Claes-Göran Bergström, Djursholms IF, 3.31,0.

B-juniorer, herrar 50 m frisim

1. Göteborgs Kappsimningsklubb	3.100.3	11.007.3
2. Simavdelningen 1902	2.722.5	10.149.7
3. Kalmar Simsällskap	2.537.0	9.366.4
4. Djursholms Idrottsförening	2.429.5	8.878.3
5. Hofors Allmänna Idrottsförening ..	2.293.2	8.349.1
6. Huskvarna Sim- & Livräddn.-sällskap	2.219.8	8.035.1

Individuellt:

1) Bengt Nilsson, Göteborgs KK, 28,9. 2) Arne Johansson, Kalmar SS, 29,3. 3) Urban Sandheden, Göteborgs KK, 29,6. 4) Evert Lindgren, S 02, 30,3. 5) Kent Henricsson, Göteborgs KK, 30,4. 6) Odd Oscarius, Djursholms IF, 30,9. 7) Göran Kindström, Kalmar SS, 31,3. 8) Kurt Magnusson, Göteborgs KK, 31,8. 9) Said Turneus, S 02, 33,0. 10) Lars-Evert Andersson, Huskvarna SLS, 33,1. 11) Frank Öhrström, S 02, 33,3. 12) Robert Fägersten, Djursholms IF, 33,4. 13) Tommy Svensson, S 02 och Hans Norberg, Hofors AIF, 33,5. 15) Mats Ohlsson, Hofors AIF, 35,0. 16) Lars Isaksson, Djursholms IF, 35,5. 17) Per Arne Magnusson, Huskvarna SLS, 36,0. 18) John Hagén, Hofors AIF, 36,2. 19) Lars-Göran Cegrell, Kalmar SS, 38,2. 20) Lars Gustafsson, Huskvarna SLS, 38,3. 21) Sven Andersson, Hofors AIF, 38,5. 22) Åke Björk, Huskvarna SLS, 38,7. 23) Börje Jakobsson, Kalmar SS, 38,8. 24) Joe Lindsten, Djursholms IF, 40,2.

Seniorer, damer 200 m frisim

1. Simklubben Najaden	3.261.9	12.164.4
2. Varbergs Gymn.- och Idrottsförening .	2.773.3	10.990.5

Individuellt:

1) Anita Andersson, Najaden, 2.39,8. 2) Birgit Berggren, Najaden, 2.47,8. 3) Kate Jobson, Varbergs GIF, 2.48,4. 4) Greta Petersson, Varbergs GIF, 3.01,4. 5) Ingela Carlsson, SK Najaden, 3.07,1. 6) Kerstin Petersson, SK Najaden, 3.16,9. 7) Anita Johansson, Varbergs GIF, 3.22,1. 8) Gunnel Johansson, Varbergs GIF, 3.46,0.

A-juniorer, damer 200 m frisim

1. Simklubben Najaden	2.903.8	12.285.3
2. Skellefteå Simklubb	2.871.1	12.000.2
3. Kalmar Simsällskap	2.787.5	11.154.1
4. Harnäs Simsällskap	2.369.5	10.425.0

Individuellt:

1) Ragnhild Romell, SK Najaden, 2.43,9. 2) Ulla Zachrisson, Skellefteå SK, 2.55,0. 3) Britta Olofsson, Skellefteå SK, 2.57,3. 4) Barbro Carlander, Kalmar SS, 2.59,6. 5) Barbro Andersson, SK Najaden, 3.03,5. 6) Britt Caldner, Kalmar SS, 3.05,8. 7) Kerstin Törnberg, Harnäs SS, 3.07,0. 8) Ulla Nordén, Kalmar SS, 3.08,3. 9) Berit Loong, SK Najaden, 3.17,6. 10) Gudrun Linders, Skellefteå SK, 3.18,3. 11) Kerstin Lindblad, Harnäs SS, 3.23,4. 12) Ingegerd Linders, Skellefteå SK, 3. 25,5. 13) Marita Börjesson, SK Najaden, 3.31,6. 14) Gunvor Johansson, Kalmar SS, 3.32,7. 15) Ingrid Östrand, Harnäs SS, 3.40,9. 16) Margit Öberg, Harnäs SS, 3.41,0.

B-juniorer, damer 50 m frisim

1. Kalmar Simsällskap	3.020.6	11.860.6
2. Simklubben Najaden	2.865.4	11.026.2
3. Djursholms Idrottsförening	2.518.4	10.023.1
4. Varbergs Gymn.- och Idrottsförening	2.524.4	9.067.8
5. Huskvarna Sim- & Livräddn.-sällskap	1.875.5	7.883.3

Individuellt:

1) Britta Högsell, Kalmar SS, 31,0. 2) Gunnilla Fridh, SK Najaden, 34,3. 3) Yvonne Fridh, SK Najaden, 34,7. 4) Britt-Marie Karlsson, Kalmar SS, 34,9. 5) Birgit Carlander, Kalmar SS, 35,5. 6) Gunnel Johansson, SK Najaden, 36,5. 7) Eva Larsson, SK Najaden, 36,8. 8) Agneta Huldt, Djursholms IF, 36,9. 9) Lillemor Wedholm, Djursholms IF, 37,5. 10) Lill Nilsson, Varbergs GIF, 37,6. 11) Lotta Lagerman, Djursholms IF och Berit Holmkvist, Varbergs GIF, 37,7. 13) Ulla Olsson, Varbergs GIF, 38,0. 14) Anita Förstberg, Varbergs GIF, 38,1. 15) Gunnel Johansson, Kalmar SS, 38,2. 16) Lena Lindström, Djursholms IF, 39,6. 17) Marianne Friberg, Huskvarna SLS, 40,4. 18) Britt-Marie Kaila, Huskvarna SLS, 43,2. 19) Elsie Friberg, Huskvarna SLS, 45,3. 20) Ulla-Britt Fredriksson, Huskvarna SLS, 47,1.

Inbjudan till

SM i kombinerade höga hopp damer och herrar

i Evedalsbadet, Växjö, lördagen den 23 och söndagen den 24 juli 1955

Reseersättning tur och retur från hemort III klass beviljas 1:a, 2:a och 3:e pristagarna. Halv sådan ersättning utgår till hoppare, som belägger 4:a, 5:e eller 6:e plats.

Anmälan skall vara Växjö Simsällskap, Växjö, tillhanda senast den 18 juli 1955.

Borås får DM i simning västgöte blir »stor grabb»

DM i simning gick till Borås i sommar. Detta och mycket annat beslutades vid Västergötlands simförbunds VU-möte i Borås nyligen. Man beslöt också inhämta tillstånd för att krympa DM-programmet, så att de tidigare rätt vidlyftiga tävlingarna kan samlas på en dag med två pass, ett på förmiddagen och ett på eftermiddagen. Eftersom slutomgången i polo-SM förlagts till Borås den 30—31 juli, måste DM äga rum en vecka tidigare och då den 24 juli.

JDM fick Lidköping. Datum blir den 21 augusti, vilken sena tidpunkt visat sig fördelaktigare än i juli, då de gemensamma familjesemestrarna verkat hämmande på deltagarantalet. Lilla DM (för de föreningar som saknar simhall) förläggs till Skövde den 6 och 7 aug.

Även i år skall västgötaförbundet anställa en reseträänare och budet har gått till fjolårets, Karl Andersson, Borås. Han får ta sig an, om han accepterar, Skövde, Linköping, Alingsås m. fl. orter.

Vidare uttalades i princip en önskan om instiftande av ett »stora grabbarnas» märke för Västergötland liksom för ett förtjänsttecken.

En revidering av västgötarekorden i simning skedde också och en hel del nya rekord godkändes.

— En av de bästa kullar jag haft, säger *Karl Andersson* om Västergötlands simförbunds sammandragning i Boråsbadet under påskhelgen av västgötasimmare från tiotalet föreningar, som är utan simhall av hyggliga mått.

De 37 simmarna och hopparna drog in på skärtorsdagskvällen i badet och informerades där av förbundsordföranden, Hans Hellbrand, om syftet med kursen, varefter »Kalle Badis» pratade teori och uppläggning av det hela.

Klientelet är påfallande ungt, men självfallet växlar färdigheterna hos fortbadarna. Därför har tränaren delat in dem i grupper och hjälp har han därvid av en del föreningsinstruktörer, som samtidigt insuper lärdomar av boråsaren.

En av de mera namnkunniga töserna heter *Kate Jobson* och är från Varberg. Hon simmade vid JSM i Lund nyligen på den utmärkta tiden 1.14,5. Hon säger:

— Vi har verkligen fått träna intensivt, men för den skull är vi inte trötta, utan längtar tillbaka till en ny omgång i vattnet. Tänk om vi hade de här möjligheterna året om i Varberg . . .



Modepokalen från Turin uppsatt som vandringspris i vattenpolo, allsvenska inomhusserien.

Så tänkte också de flesta av de övriga ungdomarna, som i Boråsbadet ser något av simparadiset

Medelåldern ligger ungefär kring 17 år på svärdsidan, medan flickornas håller sig kring 16 år. Kursens äldste deltagare, vänersborgaren Bror »Tipaz» Eriksson, men tänker trots sina 43 år fortfarande göra sig gällande vid DM på 1 500 m i sommar. Den distansen har han summit sedan någon gång på 30-talet. När minns han inte riktigt själv . . .

Hopparna uppgår inte till mer än tre, men de får träna under bra förhållanden och under en likaledes kunnig instruktör, f. helenen *Nils Maront*, som numera är bosatt i Lidköping. Han tycker förstås att hoppstandarden kunde vara bättre i distriktet, men han räknar samtidigt med att han skall vara med om att förbättra den.

— Möjligheterna för simhopp i Boråsbadet är mycket bra, kommenterar han, och sedan torrsvikten installerades i gymnastiksalen finns det fin jordmån för att västgötarna skall få upp hoppare igen.

Hasse.

Två skånska rekord

Skånes DM i inomhusgrenarna avgjordes även i år i Trelleborg och gav många fina resultat. Poseidon blev som väntat bästa klubb trots att man måste undvara trumfesset Eva Varde, som insjuknat i röda hund dagen före tävlingen och därigenom gick miste om två nästan givna DM-tecken. Nu pressade Poseidons damer i alla fall Limhamn ända till målkaklet, en mycket stark prestation.

Två skånska rekord så dagens ljus. Håkan Westeson demonstrerade redan i försöken fin sprinterform och sänkte Brocks rekord till 26,7 och Nils Lundgren, Trelleborg, lyckades, hårt pressad av Poseidons Per Wrahme, underskrida Gustav Hellsings rekord på 200 m ryggsim med en halv sekund och notera 2.35,3. Ett oväntat fint resultat noterades på 100 m bröstsim för damer, där Trelleborgs Gun Mårtensson i försöken noterade 1.27,9 för att sedan i finalen vinna klart på 1.28,3. Trelleborgsflickan hör utan tvekan till landets mest lovande.

En överraskning inträffade på 50 m frisim, där fjolårssegraren Per Bergman ej ens gick till finalen, men han lade sig i stället till med titeln på 100 m fjärilsim i år. Bröstsimmarna Lennart Brock och J. O. Larsson synes också vara på väg mot formen och särskilt Brock imponerade med sin undervattenssparklängd.

RESULTAT:

Lagkapp 4×50 m frisim, damer: 1) Limhamns SS I 2.13,4, 2) Poseidon I 2.13,9, 3) Limhamns SS II 2.21,1.

200 m ryggsim, herrar: 1) Nils Lundgren, TSS, 2.35,3, 2) Per Wrahme, Poseidon, 2.36,1, 3) Leif Jönsson, TSS, 2.46,6.

100 m bröstsim, herrar: 1) Lennart Brock, Boseidon, 1.14,4, 2) Jan-Olof Larsson, MSS, 1.14,9, 3) Johnny Lysell, MSS, 1.15,7.

50 m frisim, herrar: 1) Håkan Westesson, Poseidon, 26,8, 2) Roar Olsen, Ran, 27,4, 3) Lennart Brock, Poseidon, 27,6.

200 m ryggsim, damer: 1) Margareta Westeson, Poseidon, 2.51,9, 2) Gull-Britt Jönsson, Poseidon, 3.10,1, 3) Barbara Peters, Limhamns SS, 3.15,7.

100 m fjärilsim, herrar: 1) Per Bergman, Poseidon, 1.13,2, 2) Håkan Westeson, Poseidon, 1.14,5, 3) Leif Gelberg, HSS, 1.15,3.

50 m frisim, damer: 1) Monica Peters, Limhamns SS, 32,5, 2) Ann-Karin Landgren, MSS, 32,6, 3) Lena Andersson, Limhamns SS, 33,2.

Lagkapp 4×100 m frisim, herrar: 1) Poseidon I 4.13,7, 2) Trelleborgs SS 4.23,1, 3) Malmö SS 4.26,0.

Oavgjort i juniormatch Sörmland–Uppland

Juniorlandskapsmatchen i simning mellan Södermanland och Uppland slutade med poängen 81—81, efter att tävlingsledaren Birger Karlsson diskvalificerat det sörmländska medleylaget för flickor, där fjärilsimflickan Kerstin Svensk skulle tagit ett bröstsimtag på sista metern. I annat fall hade Södermanland vunnit med 83—81.

Det var i stort sett en mycket spännande landskapsmatch med många bra resultat. Stig Åke Persson blev enda dubbelsegrare med vinst i både 100 meter och 400 meter frisim. Nyköpings Gunnar Wahlberg gjorde även bra ifrån sig, genom att vinna 200 m bröstsim och bli tvåa på 100 m fjärilsim. Av flickorna överraskade Ann Margret Jangert med ett finfint ryggsimslopp, som hon vann med tiden 1.31,7.

Barbro Segerström tycks vara en prima tävlingssimmerska och simmade sitt första 200 m-lopp på tävling med tiden 3.27,6 och blev 2:a. Det sörmländska vattenpololaget segrade efter en relativ hygglig match med 13—8.

Simhall i Västerås

Det idrottsintresserade Västerås börjar nu hoppas att det sedan länge diskuterade badhuset med ordentliga bassänger skall komma till stånd. Även den efterlängtade sporthallen aktualiseras, sedan man lagt fram programmet för den tidigare beslutade arkitekttävlingen.

Det blir en idétävling för att se möjligheterna att inom ett tre hektar stort område, Kristiansborg, uppföra badhus med simhall och en sporthall för inomhusidrott.

Badhuset skall inrymma simhall med en mindre och en större bassäng, åskådarläktare med 500 sittplatser och 200 ståplatser. Den större bassängen får måtten 12,5×25 m.

Sporthallen skall rymma två tennisplaner samt plan för handboll och utrymmen för c:a 800 åskådare.

Nästa nummer av

SIMSPORT

utkommer omkring 15 juni

Ragnhild Romell 31.4 vid Göteborgs-DM

Man hade lite till mans väntat sig att Göteborgssimningen skulle få en puff framåt när Götets döttrar och söner samlades *i Borås Simhall* för att avverka en del av sitt DM-program. Och förhoppningarna infriades. Göran Larsson, som numera är göteborgare och S 02-are, gick i spetsen för sina nya kamrater och tillförde sin nya klubb dels ett individuellt rekord på 200 m fjärilsim med tiden 2.47,0 och dels som slutman i lagsimmet över 4×200 m frisim, där S 02-laget klockades till 9.57,2 eller mer än 20 sekunder bättre än tidigare rekordnotering. Görans tid som slutman i laget var så förnämlig som 2.11,4.

Men som sagt det var inte enbart Görans dag utan även urgöteborgarna hade slipat sina vapen och då främst sprinteressen Ragnhild Romell och Reimar Arvidsson. Dessa båda förbättrade sina tidigare rekordnoteringar på 50 m frisim med en sek. resp. 4/10 sek. Ragnhilds nya tid är bland de främsta i landet, och så sent som förra året hade hon belagt tredjeplatsen i årsstatistiken.

Det som emellertid glädjer oss mest är att våra juniorer börjar prestera tider som lovar gott för den kommande sommarsäsongen. Det är inte utan att Görans nya hemortsrätt blivit en injektion för våra juniorer att efterapa mästaren, och man skall inte ställa sig tvivlande inför att sådana ämnen som juniorerna Urban Sandheden, GKK, Per-Axel Eriksson, S 02, och Evert Lindgren, S 02, kommer att låta tala om sig i större sammanhang så småningom.

Inte mindre än fyra nya göteborgsrekord såg alltså dagens ljus vid dessa DM-tävlingar, och här nedan följer resultatlistan.

Reine Odell

SKRATT I PLASK.

— Jag skulle vilja teckna en försäkring.

— Liv eller brand?

— Helst båda delarna. Jag har nämligen träben.

*

Det var inskrivning i första klassen i småskolan och inskrivningsläraren frågar en liten parvel vad han heter i förnamn.

— Karl Fredrik Alexander.

— Det var fina historiska namn det där, sade läraren.

Och vid vilket namn kallar man dig?

— De kallar mig körven.

Dagspressens idrottsjournalistik

Klippt ur Hellasbladet:

Det sägs — förmodligen också med rätta — att bland det första som läsaren av en dagstidning kastar sig över är idrottsnyheterna, speciellt om det varit några större sporthändelser föregående dag. Idrottssidorna i dagstidningarna ha ju också visat en tendens att svälla över sina bräddar och bli större och större. Allra mest märkbart torde detta vara i aftontidningarna.

Men vad är det då som de idrottsintresserade helst vill läsa? Självfallet är det de stora bollsporterna som fängslar mest. En fotbollsmatch kan ju dra upp till 30—40.000 åskådare och ofta räcker inte ens Råsunda-stadion till. Den runt landet allt mer omfattande tippningen bidrar också till att folk vill veta matchresultaten från senaste tippsomgången. Ishockey — bandy — friidrott — skidor etc. får också sin beskärda del av spaltutrymmet. Som helhet torde man kunna säga att de största publiksporterna lägger beslag på ca 80—90 procent av tillgängligt utrymme.

Det skrivs ofta i det oändliga om hur exempelvis en fotbollsmatch gått till, varje spark, varje ingripande från spelare och domare penetreras. Ja, det skrivs, så det står ända upp i halsen på en av detaljer. Det är till slut svårt att särskilja det väsentliga och jag ifrågasätter skarpt om det överhuvudtaget finns någon som orkar igenom allt. Inte nog med det, sedan skrivs det om vad den spelarens hustru säger, hur grabben har det på jobbet, hur spelarna bor när de är ute på turné, ja, allt möjligt mer eller mindre ovidkommande för själva idrotten.

De flesta tidningar av självaktning ägnar också stort utrymme åt tippningen, det är ofta hel- eller halvsidor av diskutabelt värde för själva idrotten. Visserligen förstår även jag, att många är ytterligt intresserade av tippning, men det som grämer mig är att alla sådana skriverier inkräktar på spaltutrymme som kunde ägnas andra mer styvmoderligt behandlade grenar i idrottspressen.

När VM i ishockey var aktuellt, skrevs det massor om detta. Ungefär hälften utgjorde resultat och referat, medan resten utgjordes av »rundsnack» i alla riktningar. Kommentarer överflödiga. Efter SM i boxning fick man i så gott som varenda tidning se mer eller mindre sönderslagna ansikten i närbild, som ofta upptog en fjärdedels sida. Eller för att inte tala om de i stort sett likartade fotbollsbilder man får se från engelska ligan, där tre till fyra spelare på en gång hoppar efter bollen. En beskäring i sådana avseenden skulle säkert inte skada.

Något som också skrevs om så man nära på mådde illa av det var AIK:s årsmöte. I stället för att tysta ned de interna svårigheterna inom AB AIK gjordes sensationsmakeri av det hela. Man frågar sig osökt, vem tjänar på en sådan sak?

Många av de bäst fostrande och skarpaste idrottsgrenarna bevärdigas däremot vid flerfaldiga tillfällen inte ens med en enda rad. (Det finns undantag.) Att det avhållits stora tävlingar t. o. m. DM och ibland även SM inom resp. grenar tycks inte bekymra sportcheferna det allra minsta. Det borde här leda alltför långt att räkna upp vad som avses, men jag kan försäkra herrar yrkesjournalister att exemplen äro talrika som Egyptens gräshoppor.

Hur vore det om tidningarna togo sig själva i kragen och försökte tjäna hela idrotten på ett bättre sätt och inte enbart anlägga rent krassa ekonomiska synpunkter på problemet?

Arne Marténg.

PM

för SM-tävlingarna

Anmälan till tävlingarna i Harnäs skall vara Svenska Simförbundet tillhanda senast torsdagen den 28 juli.

Efteranmälningar kan göras mot en avgift av kronor 3: — per deltagare och gren senast onsdagen den 2 augusti.

Deltagare i hopp erinras om skyldigheten att insända förteckning över de valfria hoppen senast två dagar före tävlingsdagen. Uraktlåtenhet härutinnan kan medföra uteslutning.

Vid anmälan skall tävlande i simning uppge bästa under året uppnådda tid på resp. distans, noterad på en minst 25 meter lång bana.

På 100 och 200 meter verkställes sidning på vedertaget sätt. Kvalificering till final sker på grundval av de i försöksheaten uppnådda tiderna och oberoende av placering.

På 400 och 1.500 meter samt i lagsimningarna, där finalerna går utan försökstävlingar, sidas de tävlande med ledning av vid anmälan lämnade tider och övriga för tävlingsledningen kända resultat på så sätt, att de tävlande resp. lag, som tidigare noterat bästa tiderna, placeras i heat, de näst bästa i ett annat heat o. s. v.

Som priser utdelas Svenska Mästerskapstecken och Svenska Simförbundets prismedaljer.

Vid upprop och lottning skall ansvarig klubbledare svara för de från hans klubb anmälda deltagarna.

Förening är skyldig att senast kl. 10.00 dagen före den dag, då tävlingen äger rum, återtaga anmälan för deltagare och lag, som ej ställer upp. Uteblir deltagare utan godtagbar anledning uttages en straffavgift av kronor 5: — per deltagare och gren.

Simförbundet önskar, att klubbarna anmäler sådana funktionärer och domare som ämnar övervara SM-tävlingarna och är villiga att tjänstgöra vid dessa.

Artiklar för simsport

★ SVIKTAR *av limmad furu*
★ SVIKTMATTOR *av kokosgarn*
★ SVIKTANORDNINGAR
★ AVGRÄNSNINGSLINOR *med flöten för simbanor*
★ SIMDYNOR *av styrofor och gummi*
★ SIMSTÄNGER *av aluminium*
★ VATTENPOLOBOLLAR *i impregnerat läder*
★ LIVBOJAR *lagenliga av kork och styrofor*
★ RÄDDNINGSSTÄNGER
★ DJUPDYKNINGSSÄNKEN
★ LIVRÄDDNINGSATTRAPPER

IDROTTSMAGASINET

Birger Jarlsgatan 5 Stockholm Telefon växel 20 88 25

Björn Borg blev av med rekord i guldmedaljgala

Guldglansen kring NKK:s evenemang den 24 april i simhallen kommer att sitta kvar länge. Den av utmärkelser under årens lopp välprydde Björn Borg spred från startpallarna sitt soligaste leende mot mottagaren av NT-guldet, Birgitta Ljunggren, och som kronan på verket kniper Sven Gunnar Karlsson lekande lätt Simförbundets stipulationsmedalj i guld på 400 meter frisim och stryker Björns snart tioåriga 400-metersrekord ur östgötatabellen — och det med bred marginal.

Det vilade feststämning över den fullsatta simhallen, dagen till äro blomstersmyckad, och med NKK:s vackra klubbfana jämte den blågula flaggan inramande högsta trampolinen. Att då Sven Gunnar Karlssons 400-meterslopp först kommer i tankarna är ingen orätt. Han gav åt simtävlingarna den klimax, som ger publiken mer än valuta för entréavgiften. Visst hade hans tränare Sture Karlsson smått kalkylerat med en sensationstid men så långt som till 4.45,1 hade säkerligen icke hans tro på adepten räckt, förrän det nya rekordet var ett faktum. Björn Borgs gamla på 4.47,5 fick sig en ordentlig knuff och det var närmast synd om den unge talangfulle neptunaren Per-Olof Eriksson, som i sin orutin alldels kom bort i Pekingbaljan, vilket han kan vara ursäktad för.

Sven Gunnar bör nog särskilt tacka sin träningskamrat, unge Willy Hemlin, för rekordet. Med frisk aptit öppnade nämligen denne loppet med en för honom själv helt mördande utgångsfart. När han ledde med närmare metern efter två längder blev tydligen Per-Olof betänksam och gick upp till ledningen vid 100 meter med en så pass förnämlig mellantid som 1,05. Lugnt och metodiskt låg Sven Gunnar i kölvattnet och malde in ett vattenvinnande tempo, som expertisen märkte skulle hålla loppet ut. Han bäddade för en förnämlig sluttid, när 200 meter passerades på idealtiden 2,20, då Per-Olof redan var en slagen man. Publiken märkte att något var i görningen och hjälpte sin favorit med starka hejningar och i en för Sven Gunnar ögonfägnande stil genomförde han den andra hälften av distansen på 2,25 d. v. s. med startfördel frånräknad, på samma tid som de inledande 200 meterna! Se, det var en prima överraskning av bröstsimspecialisten Sven Gunnar som därmed dokumenterade sig som Sveriges efter Petter Östrand främste frisimmare på 400 meter. Mellan Per-Olof Eriksson och Willy Hemlin utspann sig också en liten slutstrid i publikens smak, men Willy hade för sent märkt sin chans.

Kvällens andra rekord kom i bröstsim, där Nyköpings Lisbeth Jansson praktiserade ett undervattenssim, som varslar om att hon kan bli ett nytt stjärnskott på gebitet. 100 yards på 1.20,5 är en strålande prestation, om man betänker att östgötarekordet lyder på 1,26!

Birgitta Ljunggren nöjde sig för kvällen med att genomföra ett närapå sololopp på 100 yards ryggsim med cirka sekunden sämre tid än östgötarekordet, men det hade nog varit för mycket begärt, att hon i all dagens uppvaktning skulle samtidigt varit tvungen att samla sig till en märkligare prestation i bassängen. Hennes ryggsimsstroke är ändock en sann fröjd för ögat och hon belönades med varma applåder.

»Delfino» Bo Larsson och Hans Lindström, ett Neptuntandem i fjärilsim, inledde kvällen med ett mycket starkt lopp på 100 yards, där svenska rekordet var i fara. Hasse Lindström var »hare» på ett så förtjänstfullt sätt, att Bosse fick arbeta hårt för att bärga segern. Segrartiden 60,4 kunde mycket väl ha blivit halvsekunden bättre, om Bosse glidit in den sista halvmetern i stället för att ta ett nytt armtag.

Hopptävlingen blev ett mycket uppskattat nummer. Men så är det ju inte heller vardagsmat för oss med Birte Hanson, Toivo Öhman och Gunnel Ageby. Förra årets »idrottskvinna» Birte Hanson kanske inte hade någon av sina största dagar, men det var första gången hon hoppade från en åttameterstrampolin — hon är bombsäker från tio meter — och Toivo Öhman framstod som en ganska säker segerherre. Hans serie var genomgående bra och tillräckligt akrobatiskt vald i svårighetshänseende. Den avslutande 1½-volten blev liksom pricken över i. Birte Hanson hoppade försiktigare än vanligt men med den graciösa elegans som är hennes egen. Hon har lovat komma tillbaka till Norrköping och visa mera i den högre skolan, ty för henne var staden, publiken och arrangemanget en upplevelse — och det uttryckte hon omisskännligt med sitt danska gemyt.

Sven Ferm.

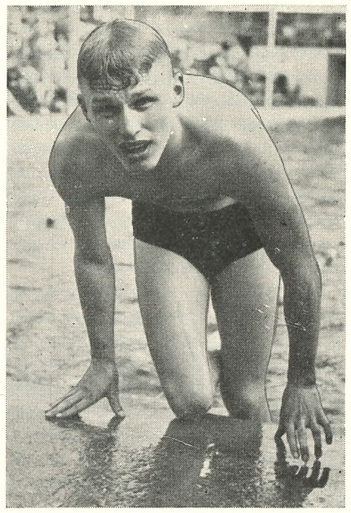

Allroundsimmaren Sven Gunnar Karlsson, NKK, Björn Borgs överman på 400 m fritt.

*

Grannen: Är det din boll, som ligger i min trädgård?
Pojken: Har någon ruta gått sönder?
Grannen: Nej.
Pojken: Ja, det är min boll.

*

— Vad du ser moloken ut?
— Ja, du förstår, jag var nere vid Centralen för att möta gumman, och så var hon inte med tåget.
— Än sen? Hon kommer väl med nästa.
— Det är inte det. Jag är rädd att jag tagit fel på datum och att hon kanske är hemma sen i går.

*

Goddag, mitt namn är Tagg, jag sticker nu.

Marianne Pavoni nytt stjärnskott

Det påstås, att huvudstadens idrottspublik har god näsa för vad ett idrottsevenemang har att bjuda. I simning tycks detta inte vara fallet, eftersom bara ett 100-tal personer offrat tid att titta på DM i »Medis». De som kommit dit fick emellertid fin valuta, ty det bjöds på mer än ett svenskt rekord.

Ett nytt stjärnskott lyste i damernas bröstsim. Det var den hittills praktiskt taget okända neptunjunionren Marianne Pavoni, en axelbred, urstark 15-åring, som vann på 1.21,1 utan konkurrens.

17-årige Bo Larsson slog två gånger svenska rekordet på 100 m fjäril. I försöken hade han 1.06,3 men gick ut för hårt, tog det lugnare i finalen och sänkte tiden till 1.05,8.

Neptun vann alla simningarna, och Marianne Lundquist tog två ind. titlar samt var med i segrande laget på 4×50 meter.

4×50 m frisim, damer: 1) Neptun 2.14,4, 2) SKK 2.14,4, 3) Neptun lag II 2.22,8.

200 m ryggsim, herrar: 1) Per Olof Eriksson, Neptun, 2.35,5, 2) Bo Hedberg, Polisen, 2.45,8, 3) Håkan Malmqvist, Hellas, 2.47,4.

100 m bröstsim, herrar: 1) Per Gunnar Widebäck, Neptun, 1.18,0, 2) Jan Engwall, Hellas, 1.18,2.

Svikthopp, damer: 1) Gunnel Ageby, SKK 62,07, 2) Gun Ödegård, Neptun, 61,55, 3) Märta Ölander, SKK, 58,54.

50 m frisim, herrar: 1) Hans Lindström, Neptun, 26,9, 2) Tore Synnerholm, Neptun, 27,0, 3) Curt Hansson, SKK, 27,8.

200 m ryggsim, damer: 1) Marianne Lundquist, Neptun, 2.59,4, 2) Birgit Lundgren, SKK, 3.13,5, 3) Britt Marie Anderson, Neptun, 3.31,3.

100 m fjärilsim, herrar: 1) Bo Larsson, Neptun, svenskt rekord, 1.05,8, 2) Gillis Granström, Hellas, 1.13,7, 3) Lars Olsson, SKK, 1.13,8.

100 m bröstsim, damer: 1) Marianne Pavoni, Neptun, 1.27,1, 2) Ruth Wester, Neptun, 1.27,4, 3) Yvonne Kjellgren, SKK, 1.32,2.

50 m frisim, damer: 1) Marianne Lundquist, Neptun, 32,2, 2) Anita Hellström, Neptun, 32,2, 3) Ingegärd Lindfeldt, Neptun, 33,2.

4×100 m fritt, herrar: 1) Neptun 4.09,2, 2) SKK 4.18,2, 3) Hellas 4.26,7.

*

Oss fiskar emellan:

— Du, den där siklöjan, tycker jag är en riktig torsk.

Ur svensk idrott

Det är tyvärr nog så vanligt här i livet att vi i stor utsträckning bortser från förtjänster hos våra kamrater och att vi i stället framhäver (och kanske t. o. m. förstorar) deras fel.

Speciellt inom idrottsrörelsen bör vi ge akt på detta. Idrotten, dess utövare och ledare, måste gå i spetsen för att skapa en positiv anda, som inte accepterar vad som helst, men som söker överbrygga misstag och fel i största möjliga utsträckning.

Vi måste helhjärtat gå in för detta. Vi har idrotten som ett forum för avkoppling och lek, och den bör vara fjärran från prestigerädsla, armbågsfasoner och topprideri — fjärran från allt det som ofta gör dagligarbete tungt och irriterat. Vi måste få andas fritt när vi leker; och vi måste få rum för det goda kamratskap som yttrar sig i att vi hjälper varandra. Gör någon ett fel — voilà, rätta då till saken. Det är Din kamrat enbart tacksam för.

Det råder ledarbrist. Har inte många idrottsledare månne lagt av, som det heter, därför att de saknat kamraters vidsynthet — för att deras fel vandrat som lustiga historier runt banorna och i korridorerna? Hade de inte trott att deras idrottskamrater skulle talat med dem, så att alla gemensamt kunnat arbeta för den rörelse, som ger så mycket?

Formar man den positiva anda som här avses, har man en god grund att bygga på. Man når bättre resultat, man trivs (ändå) bättre och leken blir roligare.

Och det är just det som vi skall arbeta för.

Benkt-Sune Halldin.

Godkända elitdomare

Två elitdomarprov har anordnats under våren. Det första ägde rum i Stockholm den 20 mars och det andra i Uppsala den 17 april. Följande nya elitdomare har godkänts: Elsie Abraham, USS, Lennart Brunnhage, Hellas, Jan Engwall, Hellas, och Gunnar Johansson, SKK.

Hoppkommittén.

Ängby får ny sim- och idrottshall

Idrottsstyrelsen har godkänt ett av arkitekt Åke Lundqvists framlagt förslag till sim- och idrottshall i Ängby.

Idrottshallen kommer att inrymma följande:

1) omklädningsbyggnad för simhallsbadet med 300 platser, 2) simhallen, som får en bassäng på 12,5×25 meter och har 200 åskådarplatser, 3) bassäng för simundervisning, 6×12,5 meter, 4) sommaromklädnad för solbadet, 1.000 platser, 5) omklädnad för skridskobana och handbollsplan, 6) solbadet, försett med uteduschar 7) lekplan och tummelplats, 8) entregård till alla lokaler, 9) handbollsplan 10) entrébyggnad med kapprum och servering, 11) tennis- och handbollshall, 20×40 meter, 400 åskådare, 12) gymnastiksalar och träningslokaler för bordtennis, fäktning, badminton, tyngdlyftning, boxning och brottning.

KITSLIGT.

— Finns det några brev till generalkonsul Andersson?
— Har ni fullmakt att ta ut konsulns brev?
— Nej.
— Gå då hem och skaffa en fullmakt. (En halvtimme senare).
— Här är fullmakten.
— Det är bra, det finns inga brev till generalkonsuln . . .

*

— Är inte fröken Pettersson karlhatare?
— Jo, det kan man säga. Hon är så arg på karlar att hon inte ens vill äta Manna-gryn.

*

Torparpojken Pelle har gått ett ärende åt den mycket snåle storbonden och hans ännu snålare hustru. Någonting skall han ju ha för besväret och han får något som skall föreställa en honungssmörgås, men honungen är det sannerligen dåligt med. Pelle suger på brödbiten och ser lite misstroget på bondmoran, men så slipper det plötsligt ur honom.
— Dä ä te å ha ett bi.



MEDALJER, PLAKETTER
KLUBBMÄSTERSKAPSTECKEN
FÖRENINGSMÄRKEN
DELTAGAREMÄRKEN
Skissförslag fritt på begäran!

SPORRONG & CO
Kungsgatan 17 - Stockholm 7 - Telefon: 22 56 60



Monika Krook, norrländskt stjärnskott på spinnsidan.

Bodenflicka visade sin styrka i Munksund

Andra avdelningen i DM simning har avhållits i Munksunds simhall och som vanligt slogs en hel del rekord. Det var bodenflickorna Gunilla Forsberg och Monica Krook som svarade för de båda individuella noteringarna på respektive 100 m bröst och 200 m rygg. Munksund SS förbättrade rekordet på 4×100 m fritt med 3,1 sek. till 4.17,5.

En simtävlan utan rekord vore väl snart en besvikelse här i Norrbotten. Det finns några verkligt lovande ämnen som man ju på sista tiden tjatat om en hel del. Monica Krook måste sättas främst. Hennes simning på 200 m rygg var suveränt bra, men ändå kan hon betydligt bättre bara hon lär sig disponera loppet bättre. Hon gick löst och ledigt första 100 m och låg aningen före Cajsa Brännström. På nästa 25 m slocknade allesammans och det verkade som de kröp fram, men trots detta gled Krook ifrån. På sista 25 m kom hon igen med en hektisk spurt och slog också rekordet med 1 sek.

Resultat:

50 m frisim, damer: 1) Monica Krook, Boden, nytt rekord 32,8, 2) Giggi Sundholm, Boden, 33,8, 3) Siv Berggren, Munksund, 34,0.

4×50 m frisim, damer: 1) Bodens Bandyklubb (Monica Krook, Giggi Sundholm, A.-B. Wiberg, C. Brännström) 2.16,0. (Nytt rek.) 2) Munksunds SS 2.25,8, 3) Bodens BK:s lag 2, 2.27,5.

100 m bröstsim, damer: 1) Gunilla Forsberg, Boden, nytt rek. 1.33,3, 2) Margareta Wassberg, Munksund, 1.36,2, 3) Barbro Cederlund, Munksund, 1.37,9.

Osloseger över Elfsborg i stadsmatch, 89–85

Ett på förhand »dödsdömt» Boråslag överraskande med att bjuda Oslos stadslag en hård kamp i simning och polo. Efter en ledning, fjorton poäng första dagen i svensk favör, tog norrmännen slutdagen fram mästartakterna, sedan rekordbrytande Lars Krogh på 100 m fjäril visat vägen. Med 29—85 segrade således Oslo, vilket var ett vida bättre resultat än vad boråsarna på förhand vågat räkna med. I höstas i Borås blev det nämligen stryk med 20 poängs marginal.

Medleylagkampen för damer avgjorde. Det hjälpte inte att Boråskvartetten satte västgötarekord. Fjärilsträckan bröt isen för norrmännen, som därmed vek segern åt sig.

Boråsdamerna slog sina norska kolleger med 10 p. Borås, som numera fått sitt förr så starka herrlag starkt åderlåtet av olika orsaker, fick se sig med 14 p. »diff». För de här matchernas fortsatta berättigande vore förstås en nivellering att föredra, annars kan man lätt dra paraleller med de forna svensk-danska simkamperna. Men rent siffermässigt är det ju spännande, och då så . . .

Lise-Lotte Jonasson blev dubbelsegrare i frisim. Kerstin Pettersson hörde också till ljuspunkterna liksom Åsa Svensson-Boström, som, efter års bortovaro från simningen, nu gjorde come back.

Kalle Mogren och Gustav Hellsing var de två enda manliga segrarna från Borås. Den förstnämnde simmade starkt i »splendid isolation», medan den sistnämnde normalt kan bättre. Simoträdande Olle Johansson visade på 100 m fritt vilken fin tävlingsmänniska han är och vek andraplatsen åt sig efter ett milt sagt starkt lopp.

I polo daltade Borås med Oslo. 22—6 och 13—1 blev de båda segerresultaten. För första gången på mycket länge ställde Borås upp med ordinarie lag. Det är inte värt att dra alltför stora växlar på de båda resultaten.

Norrmännen lever altjämt högt på sin fina kvartett Lars Krogh, Öivind Gunnerud, Per Olsen och Roar Woldum. Den förstnämnde ställde inte upp på 400 m frisim och sade sig vara i dålig form efter en stark influensa två veckor tidigare. »Liket» visade sig emellertid anmärkningsvärt vitalt och slog norskt rekord på 100 m fjäril för att en stund senare notera 2.13,0 på 200 m fritt i lagkapp.

Den trevliga tjugoåringen Lasse Krogh sticker i höst till USA för att plugga på collega och samtidigt simma. Han har fått stipendium till University of Wisconsin, en bit ovanför Chicago, och trodde sig ha en liten chans att senare bli transfernerad till Yale — simsportens Mecka.

På bassängkanten satt Aksel Floer, Nordiska simförbundets ordförande, och gladdes åt de egnas framgångar. Aksel har många strängar på sin idrottslyra — numera är han även högsta chef för den norska fotbollen efter avlidne Asbjörn Halvorsen.

Hasse

200 m ryggsim, damer: 1) Monika Krook, Boden, nytt rek. 2.56,0, 2) Caisa Brännström, Boden, 3.16,7, 3) Barbro Sundkvist, Boden, 3.23,1.

50 m frisim, herrar: 1) Sven Olof Jonsson, Munksund, 28,1, 2) Eric Forslund, d:o, 29,0, 3) Lennart Holmgren, d:o, 29,3.

4×100 m frisim, herrar: 1) Munksunds SS (S. O. Jonsson, E. Forslund, H. Lundmark, L. Holmgren), nytt rek. 4.17,5, 2) Bodens BK, nytt jun.-rek., 4.32,2, 3) Malmbergets AIF 4.42,8.

100 m bröstsim, herrar: 1) Anders Strömberg, Munksund, 1.22,1, 2) Jerry Edin, d:o, 3) Lennart Säwe, Boden, 1.30,4.

200 m ryggsim, herrar: 1) Eric Forslund, Munksund, nytt rek., 2.37,3, 2) Göran Lindberg, Boden, 2.38,4, 3) Olle Modig, Malmberget, 2.45,1.

100 m fjärilsim, herrar: 1) Lennart Holmgren, Munksund, nytt rek., 1.12,8, 2) Kurt Nyström, Boden, 1.17,6.

Stark jönköpingskvartett i lagsim 4 x 100 m fritt

Jönköpingssimmarna fortsätter att meja distriksrekorden, och i samband med korporationsmästerskapen såg två nya rekord dagens ljus. Det var Rolf Junefelt, som ytterligare närmare sig Lennart Brocks svenska rekord på 100 m bröstsim och nu noterade 1.13,0, medan något mera ojämne Tony Nilsson denna gång fick nöja sig med 1.15,7. Det andra rekordet kom på 4×100 m frisim för herrar, där Jönköpingskvartetten, Anders Pettersson, Glenn Junefelt, Rolf Junefelt och Bernt-Åke Carlsson, fick mycket goda tiden 4.06,3 och knappast torde ha mer än tre-fyra övermän bland landets klubbar på distansen. Jönköpings simning seglar i förligt vatten f. n.

G.

1955 års röstlängd

	Antal röster
Blekinge (13 fören.)	
Frisksportareklubben Kallinge—Ringen	1
Gränums Skolidrottsförening	1
IF Kamraterna, Ronneby	1
Karlshamns Simklubb	1
Karlskrona Folkskolas GoIF	1
Karlskrona Läroverks IF	1
Karlskrona Simsällskap	3
Kungl. Flottans IF	3
» Karlskrona Kustart. IF	1
Kyrkhults Folkskolas IF	1
Nätraby Folkskolas GoIF	1
Olofströms Idrottsförening	2
Sölvesborgs GoIF	1
Bohuslän—Dal (23 fören.)	
Bengtsfors Boll- o. IS	1
Billingsfors Idrottsklubb	0
Bovallsstrands Simklubb	1
Bullarens Skolförening	0
Dals-Eds Skolidrottsförening	1
Färgelanda Skolidrottsförening	1
Gräskärrs Skolidrottsförening	1
Hogdals Sportklubb	1
Hunnebostrands Simsällskap	3
Högsäters Rödakorskrets	1
Kungl. Bohusläns Reg:s IF	1
Lysekils Simsällskap	3
Munkedals Folkskolas Idrottsförening	1
Skärets Simsällskap	1
Smögens Idrottsförening	1
Stenungsöns Segel- o. Motorklubb	1
Stala Idrottsförening	1
Stigens Skidklubb	1
Uddevalla Simförening	3
Ulvesunds Sportklubb	0
Ämåls Simsällskap	3
Ödeborgs Idrottsförening	1
Långeds Idrottsförening	1
Dalarna (33 fören.)	
Avesta Simsällskap	1
Borlänge Folkskolors Idrottsförening	1
Borlänge Simsällskap	2
Dala-Floda IF, Holsåker	1
Dalbyns Folkskolas Idrottsförening	1
Falu Simsällskap	3
Fors Idrottsklubb	1
Gagnefs Skolidrottsförening	1
Grycksbo Idrottsförening	1
Hed-Garp Skolidrottsförening	1
Hedemora Simsällskap	3
Idrottsklubben Heros	1
Horndals Idrottsförening	1
Husby Skolidrottsförening	1
Häradsbygdens Simsällskap	1
Idre Sportklubb	1
IF Kamraterna, Mora	1
Karlsbyhedens IK	1
Krylbo Simsällskap	3
Kungl. Dalreg:s IF	2
Leksands Idrottsförening	2
Lima Idrottsförening	1
Ludvika Förening För Idrott	2
Malungs Idrottsförening	1
Nusnäs Idrottsförening	1
Orsa Idrottsförening	2
Stora Tuna Idrottsklubb	1
Svärdsjö Idrottsförening	1
Svärdsjö Skolstyrelse	1
Vansbro Allmänna IF	1
Vikmanshyttans IF	1
Älvdalens Idrottsförening	1
Ställbergs Simsällskap	1
Gotland (10 fören.)	
Bunge Skolidrottsförening	1
Eksta Idrottsförening	1
Etelhems Idrottsförening	1
Etelhems Skolidrottsförening	1
Fårösunds GoIF	0
Kungl. Gotlands Kust.reg:s IF	1
Kungl. Gotlands Inf.reg:s IF	1
Rute Skolidrottsförening	0
Slite Idrottsförening	1
Visby Simsällskap	1
Gästrikland (11 fören.)	
Forsbacka Idrottsklubb	1
Godtemplarnas IK	1
Gestrike-Hammarby IF	1
Harnäs Simsällskap	3
Hedesunda Idrottsförening	1
Hille Skolidrottsförening	1
Hofors Allmänna Idrottsförening	3
Idrottsklubben Huge	1
Ockelbo Idrottsförening	1
Sandvikens Simklubb	2
Skutskärs Idrottsförening	3
Göteborgs distrikt (19 fören.)	
Borgens Sportklubb	1
Chalmers Idrottsförening	1
Göteborgs Folkskolesem. GoIF	1
Göteborgs Kappsimningsklubb	3
Göteborgs Polismäns IF	1
Göteborgs Simsällskap	1
Göteborgs Spårvägars GoIF	1
Hönö Simsällskap	1
Lerkils Sim- och Badgästförening	1
Lerums Simsällskap	1
Mölndals Simsällskap	0
Mölnlycke Simsällskap	1
Redbergslids Idrottsklubb	1
Simklubben Najaden	3
Simavdelningen 1902	3
Simklubben Göteborg	3
Simsällskapet Doppingen	1
Stegerholms Badgästförening	1
Sävedalens Allmänna Idrottsklubb	1
Halland (7 fören.)	
Fagareds Yrkesskolors IF	1
Falkenbergs Idrottsklubb	1
Halmstads Simsällskap	1
Idala Folkskolas Idrottsförening	1
Kungl. Hallands Flygfl. IF	1
Simklubben Laxen	1
Varbergs Gymn.- o. IF	1
Hälsingland (11 fören.)	
Alfta Gymn.- o. IF	1
Arbrå Idrottsklubb	1
Bollnäs Gymn.- o. IF	1
Brobergs Idrottsförening	2
Edsbyns Idrottsförening	0
Forsa Idrottsförening	1
Hudiksvalls Simsällskap	2
Iggesunds Idrottsklubb	2
Jättendals Idrottsförening	1
Ljusne AIK	1
Sandarnes Sport- o. IF	2
Jämtland—Härjedalen (21 fören.)	
Alsens Idrottsförening	1
Bispgårdens Simsällskap	0
Brunflo Idrottsförening	1
Bräcke Sportklubb	1
Idrottsföreningen Castor	3
Föllinge Idrottsklubb	1
Hammerdals Idrottsförening	1
Hogdals Folkskolestyrelse	1
Hällsjö Idrottsklubb	1
Idrottsföreningen Kamraterna, Strömsund	1
Kungl. Norrlands Art.reg:s IF	1
Laxsjö Idrottsförening	0
Långåskans Idrottsförening	0
Orrvikens Idrottsklubb	0
Raftälvens Skolidrottsförening	1
Stugubyns Skolidrottsförening	1
Svegs Idrottsklubb	0
Trängvikens Idrottsförening	0
Vemdalens Idrottsförening	1
Östersunds Läroverks IF	3
Östersunds Simsällskap	3
Medelpad (4 fören.)	
Lidens Simsällskap	1
Sundsvalls Simsällskap	1
Timrå Allmänna Idrottsförening	1
Ånge Simsällskap	1
Norrbotten (17 fören.)	
Arvidsjaurs Allmänna IK	0
Bodens Bandyklubb	3
Bodens Läroverks IF	1
Hietaniemi SK, Hedenäset	1
IF Kamraterna, Arvidsjaur	0
IF Kamraterna, Lainio	1

	Antal röster
Kiruna Bollklubb	0
IF Kamraterna, Tärendö	1
Koskullskulle Simsällskap	1
Kungl. Bodens Art:reg:s IF	1
Kungl. Bodens Ingenjörskårs IF	1
Kungl. Norrbottens Reg:s IF	1
Luleå Simsällskap	1
Malmbergets Allmänna IF	2
Munκsunds Simsällskap	3
Piteå Simsällskap	1
Tuolluvaara Idrottsförening	1
Närke (25 fören.)	
Askersunds Simsällskap	0
Aspa Idrottsklubb	1
Fellingsbro Skolungdoms IF	1
Glanshammars Idrottsförening	2
Hammars Idrottsförening	1
Hällefors Folkskolas IF	1
Karolinska Läroverkets IF	1
Karlslunds IF	1
Kopparbergs Skolidrottsförening	0
» Simsällskap	1
Lindesbergs Simsällskap	1
Ramsbergs Idrottsförening	1
Friksportarklubben Ramund	1
Sikfors Allmänna Idrottsförening	1
Skyllbergs Idrottsklubb	1
Ställbergs Idrottsklubb	1
Ställdalens AIK	1
Vedevågs Idrottsförening	1
Yxhults Idrottsklubb	1
Ämmebergs Idrottsförening	1
Örebro Allm. Flickläroverks IF	1
Örebro Folkskolors IF	1
Örebro Prakt. Mellanskolas GoIF	0
Örebro Simsällskap	3
Östansjö Idrottsförening	1
Skåne (45 fören.)	
Idrottsklubben Attack, Hälsingborg	1
Barsebäcks Skolidrottsförening	0
Baskemöllas Simsällskap	1
Brantevιks Simsällskap	1
Bälinge Simsällskap	1
Debeberga Gymn.- o. IF	1
Frenninge-Vollsjö GoIF	1
Glimåkra Idrottsförening	1
Glimåkra Simsällskap	0
Helsingborgs Simsällskap	3
Höganäs Simsällskap	1
Hörby Simsällskap	1
Höörs Simsällskap	1
Ivö Bollklubb	1
IF Kamraterna, Knislinge	1
KFUM:s Gymnastik- och Idrotts-avd.: Kristianstad	1
Kiviks Allmänna Idrottsförening	1
Kristianstads Sim- & Livräddnings-sällskap	1
Kungl. Flygkrigsskol. IF, Ljungby-hed	1
Kungl. Wendes Art.reg:s IF	1
Landskrona Simsällskap	3
Limhamns Simsällskap	3
Ljungbyheds Boll- och Idrottssäll-skap	1
Ljungens Villaägarförening	1
Lunds Universitets GoIF	1
Idrottsföreningen Lödde	0
Löddeköpinges Östra Folkskolas IF	1
Lönsboda Simsällskap	1
Malmö Simsällskap	3
Näsby Skolidrottsförening	1
Simklubben Poseidon	3
Simklubben Ran	3
S:t Olofs Idrottsförening	1
Simrishamns Simsällskap	1
Skillinge Simklubb	0
Skivarps Gymn.- & Idrottsförening	1
Skånes-Fagerhults Simsällskap	1
Spjutstorps Idrottsförening	1
Friluftsföreningen Sport, Sjöbo	1
Torekovs Simsällskap	1
Trelleborgs Simsällskap	3
Trolle-Ljungby Idrottsförening	0
Vinslövs Simsällskap	0
Ystads Simsällskap	1
Ängelholms Simsällskap	3
Småland (45 fören.)	
Alstermo Idrottsförening	1
Alvesta Simsällskap	1
Berga Samhällsförening	1
Bredaryds Skolidrottsförening	1
Eksjö Sim- och Livräddningssäll-skap	2
Friksportarklubben Framåt	0
Fågelfors Idrottsförening	1
Gnosjö Idrottsförening	1
Gränna Allmänna Idrottssällskap	1
Hestra Skid- och Sportklubb	1
Huseby Idrottsförening	0
Huskvarna Sim- och Livr.sällskap	2
Jönköpings Sim- och Livr.sällskap	3
Kalmar Simsällskap	3
IF Kamraterna, Borgholm	1
Kröns Simklubb	1
Kungl. Norra Smålands Reg:s IF	1
Lamhults Simsällskap	1
Lessebo Gymn.- o. Idrottsförening	1
Ljungby Simsällskap	1
Mariannelunds Allmänna Idrotts-sällskap	1
Markaryds Simsällskap	1
Mörbylånga Simsällskap	2
Norrahammars Gymn.- & Idrotts-sällskap	1
Nybro Idrottsförening	1
Nybro Simsällskap	1
Nässjö Sim- & Livr.sällskap	3
Oskarshamns Simsällskap	2
Ryssby Skolidrottsförening	1
Rörviks Idrottsförening	1
Skillingaryds Simsällskap	0
Skruvs Idrottsförening	1
Stora Rörs Simsällskap	1
Sävsjö Folkskolas Idrottsförening	1
Tranås Simsällskap	0
Traryds Simsällskap	1
Vaggeryds Simsällskap	1
Vetlanda Simsällskap	2
Vimmerby Simfrämjande	1
Värnamo Simsällskap	1
Västerviks Simsällskap	3
Växjö Simsällskap	3
Åseda Kom. Mellanskolas Idrotts-förening	0
Åseda Skolidrottsförening	0
Älmhults Simsällskap	1
Stockholm (49 fören.)	
Sim- och Idrottssällskapet Allians	1
Simklubben Delfinen	1
Djursholms Idrottsförening	0
Enskede Läroverks Idrottsförening	1
Farstanäsets Simklubb	1
Friluftsföreningen	1
Gribbylunds Ungdom	1
Hammargårdens Skolidrottsförening	1
Sim- och Idrottsklubben Hellas	3
Huddinge Skolidrottsförening	1
Hushållstekniska Mellanskolas IF	1
Hässelby Sportklubb	1
IF Kamraterna, Lidingö	1
IF Kamraterna, Stockholm	3
Klara Skollovskoloni IF	1
Kungl. Flottans Idrottsförening	1
Kungl. Krigsskolans IoSK	1
Kungl. Livgardesskvadronen IF	1
Kungl. Svea Ingenjörskårs Idrotts-förening	1
Kungl. Vaxholms Kustart:reg:s IF	1
Lerviks Idrottssällskap	1
Långsjö Simsällskap	2
Lännersta Simsällskap	1
Mälarhöjdens Simsällskap	2
Nacka Simsällskap	1
Simklubben Neptun	3
Idrotts- och Skytteklubben NK	1
Norra Latins Idrottsförening	1
Nynäshamns Sim- och Livr.sällskap	2
Sankt Görans Samrealskolas GoIF	1
Solviks Simsällskap	2
Spånga Samrealskolas Idrottsför-ening	1
Stockholms Folkskolors GoIF	1
Stockholms Arbetares Idrottsför-ening	1
Stockholms Kappsimningsklubb	3
Sthlmspolisens Idrottsförening	3
Stockholms Simhopparklubb	1
Stockholms Simsällskap	0
Stockholms Spårvägars GoIF	2
Sundbybergs Folkskolors Idrotts-förening	1
Sundbybergs Idrottsklubb	1
Södra Latins Idrottsförening	1
Idrottsföreningen Tell	1
Idrottsklubben Tower	1
Västerhaninge Simsällskap	0
Årsta Havsbads Stugägarförening	1

	Antal röster
Ängby Läroverks GoIF	1
Ängby Simsällskap	2
Östra Reals Idrottsförening	1
Södermanland (25 fören.)	
Eskilstunaflickornas GK	1
Eskilstuna Simsällskap	3
Flens Simsällskap	3
Godtemplarnas UoIF	1
Järna Gymnastikförening	1
IF Kamraterna, Gnesta	1
IF Kamraterna, Strängnäs	1
Katrineholms Kappsimningsklubb	3
Katrineholms Simsällskap	3
Kungl. Södermanlands Pansarreg:s IF	0
Löthens Gymn.- & IF	1
Lövsta Idrottsförening	1
Malmköpings Idrottsförening	0
Nyköpings Simsällskap	3
Oxelösunds Sportklubb	1
Oxelösunds Simsällskap	1
Runnvikens Simsällskap	1
Solbacka Läroverks Idrottsförening	1
Sparreholms Sportklubb	0
Stigtomta Idrottsförening	1
Södertälje Simsällskap	1
Södertälje Gymnastik- & Simför-ening	3
Tunafors Sportklubb	3
Västerljungs Skolas IF	0
Östertälje Skolidrottsförening	1
Uppland (25 fören.)	
Edsbro Skolungdoms IF	1
Enköpings Allm. Idrottsförening	3
Estuna Skolidrottsförening	1
Gimo Simsällskap	2
Gårdskärs Gymnastik- & IF	1
Gårdskärs Skolidrottsförening	1
Hallsta Idrottsklubb	1
Heby Allm. Idrottsförening	1
Infanteriskjutskolans Idrottsför-ening	0
Kungl. Flygkadettskolans Sim- o. IF	1
Kungl. Uplands Flygflottiljs IF	1
Kungl. Upplands Reg:s IF	1
Marielunds Simsällskap	0
Morgongåva Sportklubb	1
Norrtälje Folkskolors IF	1
Norrtälje Simklubb	1
Sigtunaskolans IF	1
Sigtunaskolans Hum. Läroverks IF	1
Idrottsklubben Sirius	3
Sunnerdals skolas IF	1
Upsala Simsällskap	3
Upsala Studenters IF	1
Väddö Simsällskap	1
Österby Simsällskap	3
Östhammars Sportklubb	1
Värmland (30 fören.)	
Degerfors Simsällskap	2
Filipstads Folkskolas IF	1
Filipstads Idrottsförening	2
Frykeruds Skolors GoIF	1
Gettjärns Idrottsförening	1
Granbergsdals Idrottsförening	1
Grava skolas GoIF	1
Karlskoga Högre Allm. Läroverks IF	1
Karlskoga Simsällskap	3
Karlstads Kanotförening	1
Karlstads Simsällskap	3
Kristinehamns Simsällskap	3
Lesjöfors Idrottsförening	1
Lundsbergs skolas IF	1
Malsjö Simsällskap	2
Munkfors Simsällskap	1
Nykroppa Allm. Idrottsklubb	1
Sportklubben Sifhälla	3
Stens Simförening	0
Stora Kils Skolförening	1
Storfors Fotbollförening	2
Sunne Simsällskap	2
Torsby Simsällskap	1
Transtrands Skolas GoIF	1
Ulleruds Simsällskap	1
Idrottsklubben Viking	1
Vitsands skolors SP	1
Åmåtsfors Idrottsförening	1
Årjängs Idrottsförening	1
Älvenäs Idrottsförening	1
Västerbotten (10 fören.)	
Bolidens Förening för Idrott	1
Hörnefors Simsällskap	1
IF Kamraterna, Kristineberg	1
IF Kamraterna, Rundviksverken	1
Lycksele Idrottsförening	1
Sandviks Idrottsklubb	0
Sandåkers Sportklubb	0
Skellefteå Simklubb	3
Umeå Simsällskap	3
Vännäs Allm. Idrottsklubb	0
Västergötland (32 fören.)	
Alingsås Sim- och Livr.sällskap	3
Ammehärads Skolidrottsförening	1
Dalsjöfors Gymn.- o. IF	1
Dövstumskolans Viljans IF	1
Idrottsförening Elfsborg	3
Forsviks Idrottsförening	1
Fritsla Simsällskap	1
Gäfsnäs Idrottsförening	1
Herrljunga Sportklubb	1
Järpås Gymnastikförening	1
IF Kamraterna, Hjo	1
IF Kamraterna, Vänersborg	0
Kungl. Karlsborgs LV reg:s GoIF	1
Kungl. Älvsborgs Reg:s IF	1
Lidköpings Gymn.- & Simsällskap	3
Limmareds Idrottsförening	1
Långeds Idrottsförening	1
Mariestads Simsällskap	2
Mullsjö Idrottsförening	1
Målsryds Idrottsförening	1
Månstads Idrottsförening	1
Nääs Idrottsförening	1
Rydals Gymn.- & Idrottsförening	1
Skara Idrottsförening	1
Skene Sim- o. Idrottssällskap	2
Skövde Simsällskap	3
Simsällskapet Sälen	1
Sätila Skolidrottsförening	1
Tidaholms Gymn.- o. Idrottsför-ening	1
Trollhättans Simsällskap	2
Ulricehamns Simsällskap	2
Friksportarklubben Örnen	0
Västmanland (15 fören.)	
Arboga Simsällskap	2
Betels Skolidrottsförening	1
Bångbro Idrottsklubb	1
Hallstahammars Sportklubb	2
IF Kamraterna, Nora	1
Kolsva Idrottsförening	1
Kungsörs Simsällskap	2
Köpings Simsällskap	2
Simföreningen Mörtarna	0
Norbergs Allm. Idrottsförening	1
Simsällskapet Nymfen	1
Sala Simsällskap	3
Strömsholms Simsällskap	1
Imahammars Idrottsförening	2
Västerås Simsällskap	3
Ångermanland (9 fören.)	
Brännans Idrottsförening	3
Idrottsföreningen Friska Viljor	1
Härnösands Simsällskap	0
Kramfors Idrottsförening	2
Idrottsföreningen Sandvikarna	0
Simsällskapet Sim	1
Sollefteå Gymn.- o. IF	2
Vemyra Skolidrottsförening	1
Örnsköldsviks Simsällskap	0
Östergötland (21 fören.)	
Björsäters Sportklubb	0
Borensbergs Allm. Simsällskap	1
Boxholms Allm. Simsällskap	1
Finnspångs Simsällskap	3
Grytgöls Idrottsklubb	1
Hästholmens Idrottsförening	1
Ungdomslogen 458 Ljus av IOGT	1
Idrottsföreningen Kamraterna Vreta-Kloster	1
Kungl. Livgrenadjärs Reg:s IF	1
Kungl. Östgöta Flygflottiljs IF	1
Linköpings Allm. Simsällskap	3
Linköpings Kappsimningsklubb	3
Simklubben Lore	2
Lunnevads Gymn.- o. Idrottsför-ening	1
Mjölby Simsällskap	2
Motala Simsällskap	3
Norrköpings Kappsimningsklubb	3
Norrköpings Simsällskap	0
Vadstena Gymn.- & IF	1
Valdemarsviks Simsällskap	1
Ödeshögs Simsällskap	1

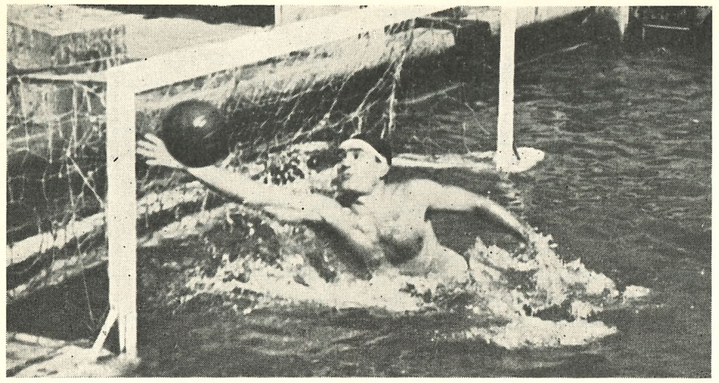

Resultat av 2:a omg. inomhusserien div. II

GRUPP A

Karlstads SS	3	3	0	0	18— 8	6
Eskilstuna SS	3	2	0	1	10— 7	4
Uppsala SS	3	1	0	2	13—11	2
Falu SS	3	0	0	3	0—15	0

lämnade w.o. i samtliga matcher.

GRUPP B

Trelleborgs SS	3	2	0	1	17— 8	4
Växjö SS	3	2	0	1	14—11	4
Landskrona SS	3	1	1	1	12—17	3
Göteborgs KK	3	0	1	2	12—19	1

Kvalificerade att deltaga i finalomgången, som spelas i en grupp äro; ettan och tvåan i varje grupp.

Spelprogram för final-omg. i div. II inomhus

14/5 Karlstad—Trelleborg
Eskilstuna—Växjö

15/5 f.m. Trelleborg—Växjö
Karlstad—Eskilstuna

15/5 e.m. Karlstad—Växjö
Eskilstuna—Trelleborg

Inbjudan till

Norrländska simmästerskapen i Skutskär

söndagen den 31 juli kl. 15.00

1. Lagsim 4×100 m medley, herrar	8. 100 m fjärilsim, herrar
2. Lagsim 4×100 m medley, damer	9. 100 m fjärilsim, damer
3. Komb. höga hopp, damer	10. 100 m ryggsim, herrar
4. 200 m bröstsim, herrar	11. 100 m ryggsim, damer
5. 100 m frisim, herrar	12. Komb. höga hopp, herrar
6. 100 m frisim, damer	13. 400 m frisim, herrar
7. 200 m bröstsim, damer	14. 400 m frisim, damer

Anmälningarna med startavgift 2: — pr deltagare och gren skall vara Skutskärs Idrottsförening tillhanda senast lördagen den 23 juli. I anmälan angives bästa under året uppnådda tid å resp. distans. Samtidigt önskas att föreningarna anmäler sådana funktionärer och domare vilka ämna övervara tävlingarna och äro villiga att tjänstgöra.

I resebidrag erhåller varje distrikt fri tredjeklass järnvägsresa tur och retur från hemort för tre deltagare.

Ev. försökstävlingar hållas på tävlingsdagen kl. 10.00 f.m.

Vi erinra om...

PM för 1955

SM i kombinerade höga hopp

för såväl damer som herrar, är förlagda till Växjö den 23—24 juli och arrangeras av Växjö Simsällskap.

Norrländska simmästerskapen

är förlagda till Skutskär den 31 juli.

Distriktsmästerskapen

I enlighet med tävlingsreglerna (avd. V Mästerskapsbestämmelser, kap. 3) skall distriktsförbunden anordna DM i de grenar, som förekomma såsom SM-grenar. Dessa grenar äro uppräknade i Mästerskapsbestämmelsernas kapitel 1, § 1. Distrikt, som icke önska anordna DM i någon eller några av SM-grenarna, kunna med angivande av skälen härför enligt DM-bestämmelsernas § 20 söka dispens hos Svenska Simförbundet. Sådan ansökan skall, då det gäller utomhus-DM, vara Simförbundets kansli tillhanda senast den 30 juni 1955, och då det gäller inomhusgrenar senast en månad före tävlingsdagen.

Distrikt får anordna DM i hopp enligt de förenklade serier som finnas intagna i de nya reglerna. (Sid. 42—43.)

I kombinerade höga hopp vid DM och JDM är det tillåtet att utföra hoppen från såväl 5 som 10 m höjd, varvid svårighetsgrad skall räknas enligt hopptabellen (högre svårighetsgrad utgår för hopp från 10 m).

På platser där man har trampolin med 5 resp. 7,5—8 m höjd, räknas den högre höjden som 10 m med avseende på svårighetsgraden.

Förening som arrangerar DM och JDM erinras om att tävlingsledaren ovillkorligen måste vara godkänd I klass funktionär.

Distriktstävlingarna bör hållas under andra hälften av juli månad. Likaledes erinras om att kopior av tävlingsprotokollen skal insändas till Svenska Simförbundet före augusti månads utgång.

DM för juniorer (JDM)

7 DM för såväl pojkar som flickor skall anordnas i följande grenar:

100 m frisim, 400 m frisim, 100 m rygsim, 100 m fjärfilsim, 200 m bröstsim, lagsim 4×100 m frisim eller 4×100 m olika simsätt, enligt beslut av DM, kombinerade höga hopp (samma program som för DM) svikthopp från 1 m samt för pojkar dessutom vattenpolo.

Distrikt, som önskar utesluta någon av dessa grenar, skall söka dispens hos Simförbundet. (Se under DM.)

Juniorer i simning och hopp är varje flicka och pojke till och med det kalenderår, under vilket de fylla 18 år.

Juniorer i vattenpolo är var och en till och med det kalenderår under vilket vederbörande fyller 20 år.

Nordiska Elittävlingar på Island den 25/6—3/7

Minst fem simmare, troligen 3 pojkar och 2 flickor, komma att med ledning av resultat, som uppnåtts i samband med uttagningarna inför Tysklandskampen, att anmälas till dessa tävlingar.

Tyska landskampen

äger rum i Darmstadt den 9—10 juli.

Nordiska simmästerskapen

NM i simning och hopp går i Oslo den 13—14 augusti och nordiska mästerskapet i vattenpolo äger rum i Helsingör den 22—24 juli.

Sanktion för internationella tävlingar

Föreningar, som ämnar anordna internationella tävlingar i simidrott eller önska deltaga i tävlingar utomlands, skall via sitt distriktsförbund söka sanktion hos Simförbundet (Regalboken, avd. IV, kap. 1, § 1). Sådan ansökan skall göras i mycket god tid före tävlingen och skall innehålla tävlingsdata, program och uppgift på de utländska deltagarnas namn och födelseår.

Glöm ej att söka polistillstånd för utlänningar.

Sanktion för nationella tävlingar sökes hos distriktsförbundet.

Tävlingar under sommar- och höstsäsongen

För att om möjligt få ett samordnat tävlingsprogram under sommaren och hösten 1955 uppmanar vi åter alla arrangörer att snarast och före januari månads utgång till kansliet, Sveavägen 29, meddela sina planer på tävlingsarrangemang och helst även angiva vilka grenar, som dessa kommer att omfatta. Det är viktigt för ledare och aktiva att i god tid få veta var och när större tävlingar anordnas.

En sammanställning av tävlingsarrangemangen kommer att publiceras regelbundet i Simsport. I detta sammanhang erinras ännu en gång om att *tävlingsresultaten från Era tävlingar* under året omedelbart efter avhållen tävling sändas till Simkommittén under adress Nils Berglund, Vegagatan 27, Lund.

Officiellt organ för Svenska Simförbundet är Svensk Idrott och tidningen »Simsport».

Propaganda

Det finns ännu många vita fläckar på vår stora simkarta. Styrelsen riktar därför en uppmaning till distriktsförbundens simsektioner och till de fristående simdistrikten att propagera för bildandet av nya simföreningar på platser, som har simanläggning och/eller simskolor.

Tidningen Simsport

utkommer under 1955 med 12 nummer. Utgivningsdag omkring den 15 i varje månad. Propagera för prenumeration för år 1955. Sådana presentkort rekvireras genom förbundskansliet.

Skriv även små men regelbundna rapporter till Simsport om lokala tävlingar och andra meddelanden, som kan vara av intresse för läsekretsen. Tag dessförinnan gärna kontakt med tidningens redaktör Stig Ohlsson och delge honom Era planer och önskemål. Manuskript till artiklar och meddelanden, som önskas införda i visst nummer, måste vara redaktören tillhanda senast den 1 i den månad, då artikeln skall införas.

Simningens dag och Simborgarmärket

Simningens dag blir den 10 juli. Administrationen handhas liksom tidigare av Simfrämjandet, vilken organisation i god tid kommer att tillställa föreningarna (tidigare arrangörer) allt material, som erfordras för reklam, rekvisition av simborgarmärket etc.

Våra simmärken

Intresset för provtagningen av förbundets simmärken har varit stort men kan stegras i ännu högre grad genom god medverkan av samtliga våra medlemmar. Varje märkestagare kan bli en ny simentusiast och därmed en medhjälpare i vår strävan att utbreda simsporten. Vi vädjar därför till våra distriktsförbund och föreningar att på allt sätt intensifiera propagandan för förbundets olika märken. Tillsätt, som fallet är inom ett flertal distrikt, märkesombudsmän, och Ni skall finna, att resultatet blir betydligt bättre. Samtidigt kan Ni få ett inte föraktligt tillskott i distrikts- och föreningskassorna.

Föreningarna rekommenderas att redan nu börja planera för simmärkesproven och i god tid rekvirera blanketter, tryck-saker och reklamaffischer samt på resp. badplatser och badanläggningar uppsätta anslag över gällande märkesprov.

SIMHOPPBYXOR i nylon, latex	pris	21: —
TÄVLINGSBYXOR nylon	»	11: —
TÄVLINGSDRÄKTER, dam, nylon	»	13: —
UNDERBYXOR	»	2: 50
TÄVLINGS-BADMÖSSOR	»	1: —
POLOBOLLAR	»	38: —
POLOMÖSSOR numrerade i set	»	14: —

Ovanstående kan rekvireras från vårt kansli, Sveavägen 29, Stockholm.



PROMOTORPLAKETT	pris	6: —
PILLÖVSKRANS	»	1: 50
EKLÖVSKRANS	»	1: 50
KANDIDATMÄRKE, tyg	»	1: 25
KANDIDATBYXOR	»	3: —
KANDIDATDIPLOM	»	1: 50
MAGISTERMÄRKE, tyg	»	1: 25
MAGISTERBYXOR ..	»	4: —
MAGISTERDIPLOM .	»	2: —

Ovanstående kan rekvireras från vårt kansli.

Herr redaktör

Vattenpolon fick inte skicka något lag till Europamästerskapen i Turin i höstas. Tre observatörer utgjorde Sveriges vattenpoloinslag, polokommitténledamöterna Stig Lindahl, Stig Ohlsson samt Tunaforsränaren Bengt Kjellvall. Denna trio var utsänd för att skaffa nya impulser, för att studera de europeiska topplagen inifrån och kartlägga deras träning, som på några år visat sig så effektiv att forna Europastormakten i polo, Sverige, blivit helt akterseglad.

Nu har det gått ett drygt halvår sedan sim-EM i Turin. Man har väntat på rapporter från observatörerna.

PK-ledamöterna löste sitt problem med en helt intetsägande rapport i samband med ett möte i Stockholm, där representanter för de större klubbarna var samlade till seriekonferens.

Nu i dagarna har den tredje mannens rapport om vad han har observerat kommit. I fackorganet Simsport vänder han sig till det svenska polofolket »glad om jag med mina amatörkunskaper kunde på något sätt hjälpa vårt förbund i dess strävan att höja vår polostandard».

Det tror jag nu inte Bengt Kjellvall gör med sin rapport från poloturneringen i Turin. Ur detta rika material har han nämligen inte lyckats dra fram en enda sak som skulle kunna utveckla den svenska polosporten i något väsentligt avseenda — han konstaterar bara att konditionen var fin, tempot högt, tekniken säker och driven, samt att den jugoslaviske målvakten skrek när någon av det egna lagets spelare var fri och skulle ha bollen och att samma lag hade snabba ytterforwards.

En rapport av intet värde — intetsägande och torftig.

Det som förvånar i denna sak är den helt bortglömda frågan: HUR?

Ingen enda i trion tycks ha intresserat sig för de fyra topplagens träning — den träning som skulle kunna införa någonting nytt i den svenska poloslentrianen. Träningsperioder, metoder, krav på spelarna o. dyl. Det var för att få reda på det vi skickade folk folk för att studera polo i Turin — inte för att ett halvår efter upplysas om att tempot var högt och tekniken driven. Det kunde det svenska polofolket faktiskt räkna ut själv!

Nu vidlådde en stor brist den utsända polotrion — ingen av dem var språkkunnig så pass att någon mera ingående konversation med de utländska lagen var möjlig utan hjälp av tolk. Vilket givetvis var besvärligt. Det kunde emellertid de båda PK-ledamöterna Stig Lindahl och Stig Ohlsson ha tänkt på innan då de nominerade tredje mannen i trion, Tunafors-Kjellvall — en av de tre borde ha haft förmågan att gå och luska på egen hand i de olika pololägren.

Ett halvår efteråt har inte den svenska polotrions resa till Turin fört med sig en enda nyhet till svensk vattenpolo. Inte en enda förändring i den gamla slentrianen, inte en utvecklingsimpuls. Inte så mycket som ett stencilerat papper till kontaktmännen i de olika distrikten med en sammanfattning av tips i Turin, avdelning polo.

Idén med att sända ut observatörer till Turin enligt ryskt mönster var bra. I synnerhet för vattenpolons del, som inte hade haft där att göra med något lag. Men observatörerna skulle kontrolleras och linjen fullföljas på ett annat sätt. Som det nu har blivit kan man faktiskt inte ställa in sig på mera än tre observatörer för den svenska vattenpolons del till nästa stora europeiska poloträff. Och så får man lyckönska den utsända polotrion till en trevlig semester.

Åke Wihlney

*

Vännen Åke Wihlney — signaturen Why i Kvällsposten — är på krigsstigen mot pololedningen av i dag. Han angriper PK:s så kallade observatörer i Turin förra året och undrar vad dessa egentligen uträttat vid den av signaturen betecknade semesterresan.

På den frågan vill kommittén svara att något som helst nytt ifråga om vare sig taktik eller träning framkommit i studier eller vid diskussion med berörda pololag.

Följer samtliga polospelare det av PK tidigare utsända träningsprogrammet garanteras att någon större skillnad i slagstyrka mellan oss och övriga europeiska nationer icke förefinnes. I denna senare fråga bedja vi få hänvisa till den så kallade tredje observatörens artikel i föregående nummer av »Simsport». Vi anser att någon mera detaljerad beskrivning av händelseförloppet i EM-turneringen icke är påkallad. Vi vill bara ännu en gång påminna om att alla polospelare får följa tidigare översända tränings- och taktikprogram.

För att PK skall kunna konstatera att detta inom klubbarna verkligen tillämpas är bl. a. arrangerat, nu avslutade, allsvenska inomhusserie. Vi kan tyvärr inom kommittén icke följa varje spelares förberedelser inför ett eventuellt landslagsarrangemang, utan äro vi helt hänvisade till respektive klubbträning och deras fullföljande av uppgjort program.

Så länge vi icke kunnat finna eller haft möjlighet anställa en rikstränare för polo äro vi absolut tvingade lita på våra klubbtränare för att få fram ett landslag av kvalité och som är slagkraftigt att kunna upptaga konkurrensen med övriga s. k. polonationer.

Vid de sammandragningar PK arrangerar räkna vi med att respektive spelare äro fulltrimmade evad det gäller kondition och bollbehandling. Vad sedan gäller taktiskt uppläggande av spelet och sammansvetsningen av ett landslag påtaga vi oss genomföra.

Polokommittén

RF:s Filmbyrå har startat

Riksidrottsförbundets filmbyrå har börjat sin verksamhet och man är i full färd med att sammanställa en filmkatalog. I väntan på att densamma skall bli färdig — det beräknas ta ett par månader — har man utarbetat en preliminär förteckning, som kan rekvireras från den nystartade byrån under adress: Riksidrottsförbundets Filmbyrå, Saltmätargatan 8 a, Stockholm Va. Tel. 34 04 30.

Filmbyråns verksamhet omfattar även uthyrning och försäljning av projektorer, inspelning av film, iordningställande av bildband och filmslingor samt övrigt som hör branschen till.

Resetränare sökes

Västergötlands Simförbund söker kompetent siminstruktör att verka som resetränare i Västergötland under tiden 27/6—14/7.

Svar med uppgift om kvalifikationer, löneanspråk m. m. sändes till Västergötlands Simförbund, Lidköping.

Simlärare · Simtränare

Vi söka kompetent kraft för handhavande av den elementära simundervisningen samt simträningen i Varberg.

Anställningen beräknas vara sammanlagt sex veckor med början den 1 juli och en arbetstid per vecka av c:a 40 timmar.

Ansökan med referenser och löneanspråk insändes till Varbergs Gymnastik o. Idrottsförening, Simsektionen, Varberg, senast den 25 maj.

Affärstryck, Sthlm 1955

MEDDELANDEN FRÅN
SVENSKA SIMFÖRBUNDET

Simsport

6

15 JUNI · 1955
ÅRGÅNG 10

Hedersamt nederlag mot Polen

Elddop för många ungdomar

WARSZAWA i maj.

Det arbetas som aldrig förr inom polsk simning. Segern över Sveriges visserligen reservspäckade men ingalunda torftiga landslag bör ge polackerna en viss självtillit i det fortsatta internationella umgänget.

För svenskarnas vidkommande innebar kampen elddopet för de många ungdomar, som fanns med i truppen. Inte så värst många hade internationell rutin, men trots detta fightades det friskt i varje gren, och ingen var gripen av någon större respekt för motståndaren.

Trots macklet vid nedresan — mat uteblev större delen av dagen, vilket skildrats av TT:s utsände — färdades truppen komfortabelt och hade sovvagnar till förfogande genom Östtyskland och Polen.

Forts. å sid. 3.



Den svenska landslagstruppen samlad utanför AWF:s simstadion i Warszawa.