Herr redaktör

Vattenpolon fick inte skicka något lag till Europamästerskapen i Turin i höstas. Tre observatörer utgjorde Sveriges vattenpoloinslag, polokommitténledamöterna Stig Lindahl, Stig Ohlsson samt Tunaforstränaren Bengt Kjellvall. Denna trio var utsänd för att skaffa nya impulser, för att studera de europeiska topplagen inifrån och kartlägga deras träning, som på några år visat sig så effektiv att forna Europastormakten i polo, Sverige, blivit helt akterseglad.

Nu har det gått ett drygt halvår sedan sim-EM i Turin. Man har väntat på rapporter från observatörerna.

PK-ledamöterna löste sitt problem med en helt intetsägande rapport i samband med ett möte i Stockholm, där representanter för de större klubbarna var samlade till seriekonferens.

Nu i dagarna har den tredje mannens rapport om vad han har observerat kommit. I fackorganet Simsport vänder han sig till det svenska polofolket »glad om jag med mina amatörkunskaper kunde på något sätt hjälpa vårt förbund i dess strävan att höja vår polostandard».

Det tror jag nu inte Bengt Kjellvall gör med sin rapport från poloturneringen i Turin. Ur detta rika material har han nämligen inte lyckats dra fram en enda sak som skulle kunna utveckla den svenska polosporten i något väsentligt avseenda — han konstaterar bara att konditionen var fin, tempot högt, tekniken säker och driven, samt att den jugoslaviske målvakten skrek när någon av det egna lagets spelare var fri och skulle ha bollen och att samma lag hade snabba ytterforwards.

En rapport av intet värde — intetsägande och torftig.

Det som förvånar i denna sak är den helt bortglömda frågan: HUR?

Ingen enda i trion tycks ha intresserat sig för de fyra topplagens träning — den träning som skulle kunna införa någonting nytt i den svenska poloslentrianen. Träningsperioder, metoder, krav på spelarna o. dyl. Det var för att få reda på det vi skickade folk folk för att studera polo i Turin — inte för att ett halvår efter upplysas om att tempot var högt och tekniken driven. Det kunde det svenska polofolket faktiskt räkna ut själv!

Nu vidlådde en stor brist den utsända polotrion — ingen av dem var språkkunnig så pass att någon mera ingående konversation med de utländska lagen var möjlig utan hjälp av tolk. Vilket givetvis var besvärligt. Det kunde emellertid de båda PK-ledamöterna Stig Lindahl och Stig Ohlsson ha tänkt på innan då de nominerade tredje mannen i trion, Tunafors-Kjellvall — en av de tre borde ha haft förmågan att gå och luska på egen hand i de olika pololägren.

Ett halvår efteråt har inte den svenska polotrions resa till Turin fört med sig en enda nyhet till svensk vattenpolo. Inte en enda förändring i den gamla slentrianen, inte en utvecklingsimpuls. Inte så mycket som ett stencilerat papper till kontaktmännen i de olika distrikten med en sammanfattning av tips i Turin, avdelning polo.

Idén med att sända ut observatörer till Turin enligt ryskt mönster var bra. I synnerhet för vattenpolons del, som inte hade haft där att göra med något lag. Men observatörerna skulle kontrolleras och linjen fullföljas på ett annat sätt. Som det nu har blivit kan man faktiskt inte ställa in sig på mera än tre observatörer för den svenska vattenpolons del till nästa stora europeiska poloträff. Och så får man lyckönska den utsända polotrion till en trevlig semester.

Åke Wihlney

*

Vännen Åke Wihlney — signaturen Why i Kvällsposten — är på krigsstigen mot pololedningen av i dag. Han angriper PK:s så kallade observatörer i Turin förra året och undrar vad dessa egentligen uträttat vid den av signaturen betecknade semesterresan.

På den frågan vill kommittén svara att något som helst nytt ifråga om vare sig taktik eller träning framkommit i studier eller vid diskussion med berörda pololag.

Följer samtliga polospelare det av PK tidigare utsända träningsprogrammet garanteras att någon större skillnad i slagstyrka mellan oss och övriga europeiska nationer icke förefinnes. I denna senare fråga bedja vi få hänvisa till den så kallade tredje observatörens artikel i föregående nummer av »Simsport». Vi anser att någon mera detaljerad beskrivning av händelseförloppet i EM-turneringen icke är påkallad. Vi vill bara ännu en gång påminna om att alla polospelare får följa tidigare översända tränings- och taktikprogram.

För att PK skall kunna konstatera att detta inom klubbarna verkligen tillämpas är bl. a. arrangerat, nu avslutade, allsvenska inomhusserie. Vi kan tyvärr inom kommittén icke följa varje spelares förberedelser inför ett eventuellt landslagsarrangemang, utan äro vi helt hänvisade till respektive klubbträning och deras fullföljande av uppgjort program.

Så länge vi icke kunnat finna eller haft möjlighet anställa en rikstränare för polo äro vi absolut tvingade lita på våra klubbtränare för att få fram ett landslag av kvalité och som är slagkraftigt att kunna upptaga konkurrensen med övriga s. k. polonationer.

Vid de sammandragningar PK arrangerar räkna vi med att respektive spelare äro fulltrimmade evad det gäller kondition och bollbehandling. Vad sedan gäller taktiskt uppläggande av spelet och sammansvetsningen av ett landslag påtaga vi oss genomföra.

Polokommittén

RF:s Filmbyrå har startat

Riksidrottsförbundets filmbyrå har börjat sin verksamhet och man är i full färd med att sammanställa en filmkatalog. I väntan på att densamma skall bli färdig — det beräknas ta ett par månader — har man utarbetat en preliminär förteckning, som kan rekvireras från den nystartade byrån under adress: Riksidrottsförbundets Filmbyrå, Saltmätargatan 8 a, Stockholm Va. Tel. 34 04 30.

Filmbyråns verksamhet omfattar även uthyrning och försäljning av projektorer, inspelning av film, iordningställande av bildband och filmslingor samt övrigt som hör branschen till.

Resetränare sökes

Västergötlands Simförbund söker kompetent siminstruktör att verka som resetränare i Västergötland under tiden 27/6—14/7.

Svar med uppgift om kvalifikationer, löneanspråk m. m. sändes till Västergötlands Simförbund, Lidköping.

Simlärare • Simtränare

Vi söka kompetent kraft för handhavande av den elementära simundervisningen samt simträningen i Varberg.

Anställningen beräknas vara sammanlagt sex veckor med början den 1 juli och en arbetstid per vecka av c:a 40 timmar.

Ansökan med referenser och löneanspråk insändes till Varbergs Gymnastik o. Idrottsförening, Simsektionen, Varberg, senast den 25 maj.

Affärstryck, Sthlm 1955

MEDDELANDEN FRÅN
SVENSKA SIMFÖRBUNDET

Simsport

6

15 JUNI · 1955
ÅRGÅNG 10

Hedersamt nederlag mot Polen

Elddop för många ungdomar

WARSZAWA i maj.

Det arbetas som aldrig förr inom polsk simning. Segern över Sveriges visserligen reservspäckade men ingalunda torftiga landslag bör ge polackerna en viss självtillit i det fortsatta internationella umgänget.

För svenskarnas vidkommande innebar kampen elddopet för de många ungdomar, som fanns med i truppen. Inte så värst många hade internationell rutin, men trots detta fightades det friskt i varje gren, och ingen var gripen av någon större respekt för motståndaren.

Trots macklet vid nedresan — mat uteblev större delen av dagen, vilket skildrats av TT:s utsände — färdades truppen komfortabelt och hade sovvagnar till förfogande genom Östtyskland och Polen.

Forts. å sid. 3.



Den svenska landslagstruppen samlad utanför AWF:s simstadion i Warszawa.

SIMSPORT

MEDDELANDEN FRÅN
SVENSKA SIMFÖRBUNDET
SVEAVÄGEN 29 · STOCKHOLM
POSTGIRO: 524 94

Nr 6 · 1955 · Årgång 10

Ansv. utg.
SIGFRID HEYNER
Redaktör:
STIG OHLSSON
Redaktionskommitté:
HENRY RUNSTRÖMER
OCH BIRGER BUHRE
Telefon:
REDAKTÖREN 51 69 99
ANNONSER OCH
KUNGÖRELSER 10 63 92

Prenumerationspris: 6: – kr. halvår 3: – kr. för 1955

Nästa nummer utkommer omkr. 20 juli

Stickan

Vad man talar om i simmarkretsar

På sina håll i pressen har förbundets verkställande utskott fått sina fiskar varma för att de varit »mjuka i ryggen» när det tackat ja till en framflyttning av landskampsdagarna mot polackerna.

Inga hurrarop skriver Stig Bodin i Expressen och fortsätter:

> »Ingenting är omöjligt för ett svenskt simförbund — man förklarade sig villig att acceptera trots att
>
> 1) 45-mannatruppen nu helt plötsligt får räkna med att vara borta från hemorten en hel vecka,
>
> 2) tågresan Köpenhamn—Warszawa blir starkt konditionsnedsättande,
>
> 3) de aktivas möjligheter att ordna ledighet från sina civila sysselsättningar skapar en mängd vakanser,
>
> 4) den svenska landslagstruppen således blir ordentligt försvagad.
>
> Är landskampen verkligen så nödvändig?»

Man får onekligen känslan av att skribenten är novisen vid spisen när det gäller kunskap om simning. En mera ingående studio av simsporten är att rekommendera, därom intet ont sagt om vännen Bodin.

Vad som förvånar mig mest är onekligen den simkunnige signaturen »Bhe» i Kvällsposten — själv medlem av simstyret — som förvånar sig över att tillställningen verkligen kommit till stånd. Han skriver bl. a.:

> »När polackerna i sista stund backade ut från sin tidigare utfästelse om flygbiljetter förlängdes resan från tre till sju dagar och den svenska truppen förvandlades automatiskt till ett AB-landslag, eftersom sju medlemmar inte kunde ordna tillräckligt lång ledighet för en tågresa. Anledningen att tacka nej var given. Så mycket mera som Svenska simförbundets styrelse in corpore tidigare bestämt och enhälligt uttalat sig för »en fast hållning i umgänget med järnridåländerna».
>
> Nu tillkom dessutom att högsta instansen i denna fackfråga, d. v. s. Simkommittén, som har hand om den kappsimmande delen av landslaget, klart och tydligt uttalade sig för återbud, när polackerna inte uppfyllde sitt ursprungliga erbjudande, Per-Olof Olsson gjorde det muntligen, Nils Berglund i Lund t. o. m. skriftligen. De olika medlemmarna av VU har också när de intervjuats en och en närmast förklarat sig vara inne på återbudslinjen. Hur det likväl tricksats fram ett VU-beslut på att åka med ett AB-landslag till Polen tillhör de stora mysterierna. Som ingalunda skapar respekt för svensk simledning.»

Nu hör till saken att resan icke blev förlängd i den utsträckning som signaturen »Bhe» gjort gällande. Vidare framhåller han att landslagstruppen blev förvandlad till ett AB-landslag. Tilläggas kan att så även blivit fallet om resan företagits det ursprungliga datot. Återbuden från de stora »essen» var redan från början klara och vad man nu sett av polsk simning, hade vi icke kunnat klara av polackerna ens med vårt starkaste lag, det är min uppfattning. Det är heller inte riktigt att simkommittén uttalat sig för återbud, när polackerna inte uppfyllde sitt ursprungliga erbjudande. Tydligt är att signaturen haft dåliga rapportörer till sitt förfogande? Vilka VU-ledamöter intervjuades?

Vad som legat till grund för VU:s ställningstagande har varit att kampen skulle komma till stånd under sportsliga former, vilket även var fallet i Warszawa. Vidare ställdes man inför det faktum — när återbudet om färdsätt kom — att huvuddelen av den aktiva truppen redan ordnat och planerat för resan på sina arbetsplatser och i skolorna. Icke minst viktigt var att taga hänsyn till att de även gjort vissa ekonomiska uppoffringar för att få möjlighet att medfölja. Var det då rätt att i en sådan situation tacka nej, bara för att man inte fick flyga till tävlingsplatsen? (Hemresan skedde med flyg.)

Vidare var det av stor vikt — med tanke på kommande stora uppgifter — att de många debutanter, som här medföljde, fick komma ut och »känna sig för» hur det är att tävla i internationella sammanhang. Jag tror att de lärdomar dessa fingo, har svensk simning stor nytta av i fortsättningen. Det 14-poängsnederlag, som den svenska truppen nu fick vidkännas, kan knappast anses som någon riksskandal inom idrotten.

Men som sagt kritik är ju alltid värdefull — framför allt om den hålles på en saklig nivå — men nog vore det önskvärt om lite fakta införskaffades innan man dammade på med stora trumman.

Hedersamt... *Forts. från sid. 1.*

Svensktruppen var inkvarterad på Hotell Warszawa, alldeles intill det jättelika komplex, d. v. s. den 237 m höga byggnad, som av Sovjet skänkts till Polen att användas som kultur- och vetenskapssäte.

Svenska beskickningen med ministerparet von Post i spetsen hedrade landskampen med sin närvaro. Efter tävlingarnas slut var det party för såväl polacker som svenskar på ambassaden vid Stalinallén. Ett högst representativt och förnämligt stycke svenskt territorium i Polen.

Polackerna studerar sin idrott med oerhörd grundlighet och saknar därtill ingalunda de ekonomiska betingelserna härför. De förstod knappast att t. ex. Östrand hade svårt få ledigt från sitt arbete och därför tvingades lämna återbud till kampen.

Under polomatcherna var 20 man i arbete för att göra upp den mest omfattande statistik som någonsin hörts i samband med denna bollsport. Efteråt hade båda matcherna kartlagts och nog bör detta material intressera polokommittén, när den får del av detsamma senare fram på året. Där fanns således uppgift på hur många minuter varje lag haft bollen, antal skott, var skotten satt, passningar i handen, på vattnet, felpassningar etc. i all oändlighet — *och därtill specificerat på varje man i lagen.*

Svenska plus bland herrarna: Sven-Gunnar Karlsson och fjärilssimmarna Bo Larsson och Rolf Friberg, den sistnämnde f. ö. den ende, som satte personligt rekord. Han har f. ö. ett oerhört tempo och är ett framtidsnamn av stora mått — om han själv vill. Bosse Larsson — inte Sven Gunnar Karlsson — var en smula missnöjd efter 200-loppet, eftersom han tidigare gjort 10 sek. bättre tid på träning. Men han revanscherade sig med 1.06,6 i medleylagkappen, som han faktiskt avgjorde till svensk favör.

Den förkättrade polon måste för en gångs skull plockas fram som ett glädjeämne, kanske framför allt för kampviljans skull. Alla i blågult tyckte att bollsegern smakade fågel över de ingalunda märkvärdiga, men oerhört konditionsstarka och vid bassängen vana polackerna. Positionsbackarna Holm och Arnsand råkade illa ut i matcherna och båda dagarna fick spelet avbrytas 3 min. för omplåstring av de sargade kämparna.

POSITIVT hos damerna: Lilla Anita Hellström med friska frisimsinsatser. Nya Marianne Pavoni stod också pall i blåsvädret — jämfört med normal standard — och åt »Lill-Lunkans» delfinkick gladde man sig. Hon var bara 3/10 sek. från Ulla-Britt Eklunds 100-metersrekord.

Och där fanns 14-åriga Monika Krook från Boden — en krok, som ännu får barnbidrag i många år, men som har ett härligt glid och dessutom ett kamphumör. Nästa stora ryggsimmarnamn?



Mrozòwna t. h. på bilden, som efter att ha slagit polska rekordet på 100 m bröstsim, kysser den besegrade svenskan Marianne Pavoni.

En av svensk idrotts stora, Birte Hanson, bländade den utvalda publiken med sin hittills bästa serie, men så var också svikten den bästa hon hittills begagnat sig av. Kanske hon och Tage Lindström kan utveckla Gunnel Ageby till ett starkt namn?

Kanske här glömts någon som borde dras fram. Skulle så vara sörjer säkert vederbörande för att namnet nämns vid nästa tillfälle. Siktet är nämligen nu inställt på tyskkampen i Darmstadt den 9—10 juli...

Hans Hellbrand

Artiklar för simsport

- ★ SVIKTAR *av limmad furu*
- ★ SVIKTMATTOR *av kokosgarn*
- ★ SVIKTANORDNINGAR
- ★ AVGRÄNSNINGSLINOR *med flöten för simbanor*
- ★ SIMDYNOR *av styrofor och gummi*
- ★ SIMSTÄNGER *av aluminium*
- ★ VATTENPOLOBOLLAR *i impregnerat läder*
- ★ LIVBOJAR *lagenliga av kork och styrofor*
- ★ RÄDDNINGSSTÄNGER
- ★ DJUPDYKNINGSSÄNKEN
- ★ LIVRÄDDNINGSATTRAPPER

IDROTTSMAGASINET

Birger Jarlsgatan 5 Stockholm Telefon växel 20 88 25

Det ljusnar på polofronten?

Seriematchandet bär frukt

Ingen skall tro att vi i polokommittén har övervärderat de båda segrarna över Polen. Att vi dock är glada över desamma och samtidigt skönjer en ljusning i de senare årens polomörker, skall ingen lasta oss för. Polen var sannerligen ingen lätt motståndare och framgången var ett fall framåt.

Våra gossar visade sig sitta inne med så mycket taktiskt kunnande att man under matcherna inte var orolig för utgången. Här märktes mest »den gamles» kalla nerver när polackerna kom rusande, lugnt och stilla rev han tillsammans med »Stickan» Johansson upp deras anfall och motattackerna var faktiskt under den första matchen, som gällde landskampen, skolexempel på hur man vill att polo skall spelas. Det var hårda tag, kanske väl hårda av ett par polacker, men ingen föll i farstun, ordern att spela tills pipan går följdes till punkt och pricka.

»Hårdingen» Björn Branelius drog på sin centerbackplats upp de flesta anfallen och han blir utan tvekan en fullgod ersättare för Roland Spångberg. Glädjande nog använde han också sitt humör enbart i positiv riktning. Ett närmare skärskådande av de i denna landskamp agerande spelarna bör här redovisas.

Curt Lindgren, som nu i frånvaro av Källqvist var utan konkurrens om målvaktssysslan, gjorde två utomordentliga matcher. I den första var han så bra, särskilt på den grunda sidan, att polska forwards bara skakade på huvudet åt hans omutlighet. Hans tidigare flaxighet och oroliga spel var som bortblåst bakom trygge »Lillen» Holm. Lägger man därtill att han var hela svenska truppens specielle spexmakare, förstår man, att han efter första dagens landskampsseger var i toppform. En liten vänlig antydan från undertecknad, som tjänstgjorde som lagledare, att en målman som hade haft en så tursam dag skulle må bra av att stå över morgondagens drabbning, viftades bort med: *Va tro ru svenska folket skulle säja då?* Som sagt, han motsvarade till fullo förväntningarna!

Eric »Lillen» Holm, »den gamle» och alla smeknamn denna oldtimer under de många åren fått, vad skall man säga om honom? Han gjorde nu sin 68:de landskamp. Jag tvekar inte att sätta honom som nyttigast i kampen. Hans lugn, spelsinne och framför allt stora rutin gör att han ingjuter just den anda, som behövs i ett »lag». Trots en riktig

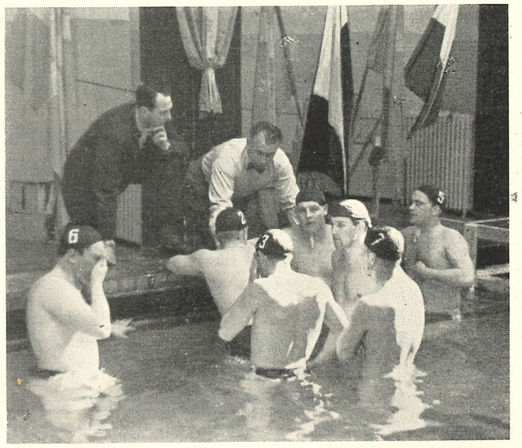

Pololaget får här sina instruktioner i — andra matchen — halvtid av lagledningen.

stjärnsmäll vid vänster öga med åtföljande omplåstring, fullföljde han matchen som han började den, storfint. Målet för honom är inte antalet landskamper, utan för att begagna hans egna ord: Jag är med så länge Ni vill ha mig och så länge jag själv har roligt med min idrott. Så talar en verklig idrottsman, en av svensk simsports STORA.

»Stickan» Johansson fyllde som väntat väl sin plats. Han hann med att arbeta både i försvar och anfall och man minns med nöje hans prov på utmärkt speluppfattning vid ett par av de svenska målen.

Den lille knubbige och runde Björn Branelius är inte alls liten och knubbig längre. Fantastiskt vad den grabben växt både i kropp och polovisdom. Visst ser man att det ännu fattas en del internationell rutin, men var så säker, den kommer. Den grabbens stora lidelse är just polo och det borgar för att han säkert kommer att mantalsskrivas för lång tid i vårt landslag. Jag hoppas nu bara att han tål blommorna och att han förstår att än ligger det mycket arbete framför honom innan han kan anse sig fullfjädrad.

Vi hade räknat med kedjan Hellbrand—Lexander—Jutner, vilken säkert är vår främsta just nu? Tyvärr kunde den sistnämnde inte följa med, vilket givetvis försvagade slagkraften en hel del. Inte så att hans ersättare Börje Karlsson var dålig, men givetvis kunde han inte fylla platsen efter vår näst — efter »Lillen» — mest rutinerade spelare.

Lexander, Hellas hårdskjutande center, är fortfarande vår bäste på platsen, men hans rörlighet var bättre för cirka fem år sedan. Jag undrar faktiskt om han inte med åren blivit ganska bortskämd med millimeterpassningar från sina tekniska klubbkamrater. Här fick han riva och slita lite för mycket efter passningarna, som inte alltid var så vällagda från sidokamraterna, och det tog på konditionen. Den blir bättre när han blir fulltränad efter sitt ofrivilliga uppehåll.

Hasse Hellbrand är med sin vattenstyrka och sina skjuttalanger en stor tillgång. Tyvärr hade han siktet lite för högt ställt denna gång, sänk en kvarts meter till härnäst.

Gert Arnsand fick i den andra matchen förtroendet att remplacera »Lillen», vilket han också gjorde bra. I likhet med denne fick även han en smäll av den hårdföre polske centern. Trots att han blev åtskilligt groggy kunde han fullfölja matchen till ett segerrikt slut. Det är klart att vi i polokommittén har ögonen vidöppna för att i tid få spela in en ersättare för »Lillen» när han mänskligt sett snart lägger upp. »Lillen» har nämligen hotat med att denna säsong är hans... Nu riktigt ser jag hur mungiporna åker upp till ett tvivlande leende, inte minst hos landets centrar. Det kan mycket väl tänkas att det blir Gert som blir efterträdare, men vi vill se fler prov och flera positionsbackar.

Vi har ett svårt prov framför oss i år, nämligen Tyskland. Ingen skall tro att vi känner oss slagna på förhand. De kämpatag vi såg i Warszawa kan inte vara av tillfällig natur. Jag tror att det myckna seriematchandet nu börjar bära frukt och att svensk polo är på väg upp ur vågdalen.

Göte.

Inbjudan till

SM i kombinerade höga hopp damer och herrar

i Evedalsbadet, Växjö, lördagen den 23 och söndagen den 24 juli 1955

Reseersättning tur och retur från hemort III:e klass beviljas 1:a, 2:a och 3:e pristagarna. Halv sådan ersättning utgår till hoppare, som belägger 4:e, 5:e eller 6:e plats.

Anmälan skall vara Växjö Simsällskap, Växjö, tillhanda senast den 18 juli 1955.

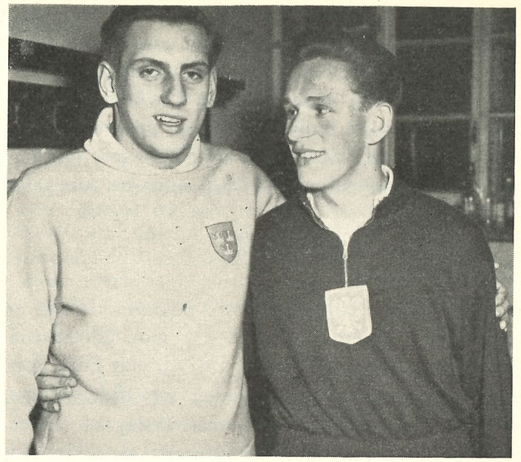

Bo Larsson gratuleras till segern på 200 m fjärilsim av tvåan Raczynski.

Stickan

Kring Warszawakampen

Polsk simning av i dag är på stark frammarsch, vilket det svenska simlandslaget fick ett klart besked om vid landskampen i Warszawa förra månaden. Att 28-miljoner-nationen blir en faktor att räkna med i större sammanhang i fortsättningen är ett faktum. Någon skam att få stryk av polackerna var det sålunda ej och frågan är om vi ens med vårt starkaste simlandslag kunnat vinna. Osvuret är bäst.

Anita suverän

det var vi alla — som var med i Warszawa — överens om. När man såg den lilla neptunnajaden forsa fram i AWF-hallens 25-meters »balja» till en överlägsen seger på 400 meter fritt, var det inte utan att man vädrade morgonluft för svensk damsimning. Dock gör en fluga ingen sommar brukar man säga, men med tanke på att Anita inte är ensam att rycka upp »spinnsidan», utan har god hjälp i den lovande duon Birgitta Lundqvist och Marianne Pavoni, den förstnämnda föresten nybliven svensk rekordinnehavare på 100 m fjärilsim, kan man se fram mot en ny vår inom svensk damsimning.

Grabbar med gnista

torde man kunna säga om Sven Gunnar Karlsson och Rolf Fribergs stronga insatser — i polenkampen — på respektive 200 bröst och 100 m fjärilsim, oaktat den sistnämnda ej segrade. Dessa båda simmargrabbar har tidigare visat sig besitta det verkliga fightershumöret. Sven Gunnar fick sitt stora

genombrott vid SM i Linköping — som bröstsimmare — förra året och har sedan gått från klarhet till klarhet. Roffe har först i år dykt upp som gubben i lådan och visat sig vara fjärilmästaren Bo Larssons svåraste konkurrent inom grenen. I Warszawa var Rolf Friberg den ende deltagare som noterade nytt personligt — 1.08,3 — en tid som talar för sig själv.

Raflande polo

Den svenska landslagssjuan i polo gladde mer än någonsin i segermatchen (6—3) mot polackerna. Vad man speciellt fäste sig vid var det högt uppdrivna tempot och kämpaglöden, som rådde i laget.

Efter de senaste årens dystra bakslag — i internationella sammanhang — har svensk polo fått vidkännas många nedtryckande ord i vissa tidningars spalter. Vad man såg av vårt pololandslag i Warszawa ger mersmak inför sommarens stora drabbning mot tyskarna i Darmstadt.

Mannen bakom framgången i polokampen var onekligen oförbrännerlige »Lillen» Holm — trots sina 43 år på nacken — som angav takten. »Lillens» lugn och styrka gav de svenska wasserballirarna självförtroende.

Hopparna gladde

Förutom pålitliga duon Birte Hanson och Toivo Öhman gladde speciellt hellenen Jan Engvall. Den grabben har i år fått sitt stora genombrott och visade i landskampen sådana takter att han i fortsättningen blir att räkna med på allvar. Att Sverige i Engvall har ett ämne till en ny storhoppare är inte att taga miste på och man fäste sig speciellt vid hans 2½ volt framåt med gruppering — kanske landskampens bästa hopp — i Warszawa.

Summa av kardemumman var att den svenska — ungdomliga — landslagstruppen skötte sig med den äran i uppgörelsen mot de — oväntat — starka polackerna och vi har all anledning att se optimistiskt på de kommande internationella uppgörelserna. Vad svensk simning nu först har att ställa in siktet på, är mötet med tyskarna den 9—10 juli i Darmstadt.

Tävlingskalender

Juni

16	Stockholm: DM i höga hopp
25	Forsaker: Limhamns nat. tävl.
*26	Harnäs: Invigning av nya badet
*28	Göteborg: Najadens nat. tävl.

Juli

2	Örebro: Ungdomsmästerskap för Närke
*3	Enköping: nat. tävl.
3	Limhamn: Tiomannasimning
2— 3	Linköping: SM i vattenpolo
9—10	Darmstadt: Landskamp mot Tyskland
*10	Forsaker: MSS och Ran:s nat. tävl.
15	Stockholm: SM i vattenpolo
16—17	Varberg: SM i vattenpolo
17	Flen: JDM för Södermanland
17	Stockholm: Kungshattsimningen
*17	Ockelbo: JDM för Gästrikland
19	Stockholm: SM i vattenpolo
*19	Harnäs: DM för Gästrikland
19—20	Uppsala: DM för Uppland
22	Varberg: Jubileumstävlingar
*22	Hofors: DM för Gästrikland
22—24	Helsingör: NM i vattenpolo
23—24	Växjö: SM i komb. höga hopp
*23—24	Marieholm: JDM för Skåne
24	Östergötland: JDM
*26	Malmö: Ran:s nat. tävl.
26	Stockholm: SM i vattenpolo
*26—28	Göteborg: DM i simning
27—29	Stockholm: DM i simning
29	Varberg: Jubileumstävlingar
30—31	Borås: SM i vattenpolo (slutspel)
30—31	Katrineholm: DM för Södermanland
30—31	Östergötland: DM i simning
*31	Göteborg: Internat. hopptävl. i Kåsjön
31	Uppland: JDM
31	Skutskär: Norrländska mästerskapen

Augusti

5— 7	Harnäs: SM i simning och hopp
*9	Malmö: Ran:s nat. tävl.
13—14	Oslo: NM i simning och hopp
21	Flen: Södermanland—Östergötland
21	Limhamn: nat. tävl.
*23—24	Göteborg: JDM
*26	Malmö: MSS nat. tävl.

* = nya tävlingsdata.

PRESENTKORT
PÅ SIMSPORT
vid prisutdelningar

Presentkort på prenumeration för 1955 på vår tidning finnes att köpa på kansliet att användas som priser. Namn och adress på pristagaren (prenumeration) insättes på Simförbundets postgirokonto 52494. Prenumerationspriset för 1955 är kronor 6: —

Från utländska fronter

Av Henry Runströmer

MAJFACIT:

Jon Henricks olympisk favorit — Canadas damer överraskade USA:s — Bozon slog Brockway — Alex Jany åter mot toppen — Lysande ryggsimmerska i Jugoslavien — Ingen chans i Darmstadt? — Bra belgiska sprintertider — Ny rumänsk fjärilsimmare av världsklass — Japanerna på Filippinerna.

Australien tror på OS-guld

— Efter en lång serie av världstider på sprinterdistanserna står Jon Henricks åter i rampljuset här nere, skriver vännen Ken Knox i sitt senaste brev från Melbourne.

Just nu litar alla australienska simmarentusiaster på att Jon nästa år skall vinna den olympiska guldmedaljen på 100 meter frisim. Under den gångna säsongen har han underskridit det gällande olympiska rekordet inte mindre än nio gånger och vid samtliga tillfällen har han simmat på långa banor, 55 yards eller 50 meter.

Mest i ropet av de yngre simmarna är just nu den 16-årige vegeterianen Murray Rose. Under sin första säsong i seniorklassen har han hunnit avliva samtliga nationsrekord på distanserna mellan 440 och 880 yards och har dessutom också visat fina takter på 110 och 220 yards.

Årets australienska mästerskapstävlingar hölls i Adelaide inför en liten men entusiastisk publik. Segrartiderna var emellertid genomgående sämre än de som jag förmodar Simsport tidigare erhållit från mästerskapen i New South Wales, vilka hölls i februari inför 6.000 åskådare i Sydney.

Dianne Knight och Lorraine Crapp, våra två främsta på damsidan, gjorde god propaganda vid de filippinska mästerskapen genom två segrar vardera på nya »all comers» rekord.

Säsongens bästa australienska tider på lång bana (55 yards) är:

Herrar: 110 yards fritt: Jon Henricks 56,4, John Devitt 57,5. 220 yards fritt: Henricks 2.06,5, Murray Rose 2.09,1, Devitt 2.10,0. 440 yards fritt: Rose 4.37,2. 880 yards fritt: Rose 9.47,8, John Donohoe 9.53,8. 1.500 meter fritt: Gary Winram 18.53,3. 100 meter rygg: David Theile 1.05,4.

Damer: 110 yards fritt: Lorraine Crapp 1.06,6, Jan Munro 1.07,1, Faith Leech (13 år!) 1.07,6. 220 yards fritt: Dawn Fraser 2.29,3. 400 meter fritt: Crapp 5.16,8 (i Manila). 100 meter rygg: Dianne Knight 1.17,4 (i Manila).

USA-stjärnor fick kallduschar

Från de panamerikanska simmästerskapen i Mexico City var vi alltför sparsamma med resultaten i föregående nummer av Simsport. Vår USA-korrespondent Peter Daland rapporterar nu några verkligt intressanta saker:

— För USA-flickorna blev det ett par verkliga kallduschar. Det var canadensiskor som mycket sensationellt svarade för dessa.

Största överraskningen var 18-åriga Beth Whittal, som inom loppet av två dagar tillfogade två av våra segertippade flickor smärtsamma nederlag. Först vann hon 100 meter fjärilsim före Barbara Mullen och världsrekordflickan Shelley Mann. Tiderna var resp. 1.16,2, 1.16,5 och 1.17,7. Beths andra guldmedalj vanns än mer sensationellt på 400 meter frisim, där Carolyn Green fick se sig klart slagen. Tiderna var resp. resp. 5.32,4 och 5.34,7.

Även på 100 meter frisim blev det canadensisk triumf genom Helen Stewart, som i en våldsam spurt pressade sig decimetern före amerikanskan Wenda Werner. Båda fick tiden 1.07,7. Den 14-åriga Wenda hade tidigare vunnit 200 meter fritt på 2.43,5.

Den fjärde damtiteln till Canada hemförde Leonore Fisher på 100 meter ryggsim med tiden 1.16,7. USA-flickorna Cora O'Conner och Cynthia Gill hade resp. 1.17,8 och 1.17,9.

Ny optimism i Frankrike

— Det har varit några dystra år för fransk simsport, men nu börjar optimismen åter att spira här hemma, skriver goda vännen François Oppenheim från Paris.

Det roliga började med att Gilbert Bozon, nu definitivt räddad för amatörsporten, visade gammal pålitlig form i Le Havre där han besegrade den engelske imperiemästaren John Brockway på specialdistansen 100 meter ryggsim. Vår franske europamästare hade 1.05,1 och britten 1.05,5. Gilberts närmaste mål är nu att besegra ungraren Magyar vid ett mästarmöte den 12 juni i La Ferté-Alais. Han hoppas också få chansen att möta sin överman i Helsingfors, den amerikanske olympiamästaren Yoshi Oyakawa, vilken visade fin form i de amerikanska inomhusmästerskapen genom att vinna 100 yards på 56,5. De två, Gilbert och Yoshi, har fört en hård kamp om världsrekorden de senaste åren men inte fått tillfälle att mötas. Skall det inte bli något revanschmöte förrän i Melbourne nästa år?

Det verkliga glädjebudet fick vi dock den 12 maj. 860 kilometer skiljer Paris från Marseille och det är tyvärr för drygt avstånd för television. Jag skulle annars ha givit mycket för att ha fått en glimt av Alex Janys glädjestrålande uppsyn, då han kramades om av sin gamle vän och tränare Alban Minville efter att ha simmat 200 meter i Medelhavsstadens nya 25-metersbassäng (med havsvatten) på 2.09,3.

Det var en historisk come back. Just i Marsielle satte 17-årige Alex sitt första världsrekord den 20 september 1946 genom att avverka just 200 meter på 2.05,4. Där inledde han en kort men lysande karriär. De senaste åren har varit fyllda av bittra motgångar och Janys saga troddes vara fullbordad. Men nu gav den 26-årige mästaren ett nytt strålande bevis på sin förmåga. Med Minville vid sin sida går han kanske en ny storhetstid till mötes. 2.09,3 är inte någon världstid, men det är ovanligt bra så tidigt på säsongen. Jag tror personligen på Alex.

Vår andre store mästare, olympiasegraren Jean Boiteux har också börjat röra på sig och gjort en rad lovande tider på mindre tävlingar under en nordafrikansk turné. Håller Frankrikes nya världsrekordlag på 4×200 meter rent av på att ta form?

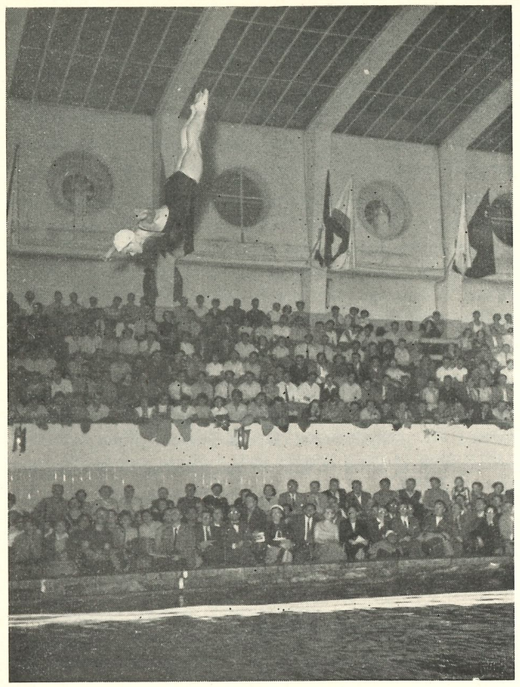

Birte Hanson presterade sitt livs bästa sviktserie vid polska landskampen. Här ses hon i en stilren rak baklänges volt.

Det blir säkerligen tillfälle att återkomma i Simsport med rapporter om fransk simnings nyrenässans. Låt mig sluta för denna gång med att rapportera ett nytt franskt rekord — 1.24,2 av Françoise Derommelaere på 100 meter bröst.

Jugoslavien på frammarsch

Från Zagreb rapporterar Andro Beusan att det skönjes en ny gyllene tid för jugoslavisk simsport. Det har under de senaste säsongerna bedrivits en intensivare träning än kanske någonsin tidigare och resultaten har inte låtit vänta på sig. Vår gamle bekanting Boris Skanata har sålunda satt nytt rekord på 100 meter frisim med 58,1, och i fjärilsim har man också fått anteckna två nya vackra noteringar av den relativt nye stjärnan Nenad Camby, som presterat 1.07,5 och 2.34,2 på resp. 100 och 200 meter.

De allra största framstegen har dock den grant byggda mästarinnan Esa Ligorio gjort. Hon har lagt sig till med samtliga frisimrekord på tider av högsta europaklass och nu senast har hon också visat sin klass i ryggsim med 1.16,4 på 100 och 2.34,2 (!) på 200 meter.

Jugoslavien utkämpar en landskamp i Holland den 30—31 juli och då kan det vankas sensationer av »juggarna».

— Vårt pololag, som inte låtit sig besegras i någon internationell match sedan 1952, får sitt verkliga elddop i Moskva vid midsommarturneringen mot Sovjet, Ungern, Holland och Egypten, slutar Beusan.

Tyskarna allt snabbare!

Tyska inomhusmästerskapen i simning gav mycket goda tider, och bredden är frapperande. Sålunda räckte inte 59,6 till finalplats på 100 meter fritt! Det var Hans Link, som åkte ut på den tiden. Även damerna var mycket snabba, och ett svenskt lag på 4×100 meter har numera ingen chans mot tyskorna. Även ett svenskt herrlag skulle få det mycket svårt mot de tyska pojkarna.

Det blir sannerligen ingen lätt landskamp för de våra i Darmstadt den 9—10 juli.

Bästa resultat:

100 meter: Voell 58,5, Hirsch 59, Wagner 59,5, Baumann 59,8 (59,3 i förs.), Mayer 59,8 (59,6). 200 m: Köhler 2.11,4, Voell 2.12, Wagner och Bleeker 2.14,3, Link 2.14,5. 400 m: Köhler 4.41,3, Fugger 4.46,2, Weber 4.52,7 (femman 4.58,2). 800 m: Fugger 9.58,1, Kiel 10.24,3. 100 m rygg: Botsch 1.08,1, Strasser 1.08,2 (femman 1.09,8). 200 m bröst: Rademacher 2.38,8, Rumpel 2.40,8 (femman 2.44,1). 200 m fjäril: Mäsel 2.30,4, Katzorke 2.32,2 (fyran 2.39,3). I lagkappen 4×100 m medley simmade Katzorke 100 m fjäril på 1.05,5!

Damer: 100 m: Birgit Klomp 1.06,7, von Netz 1.08,1, Künzel 1.08,3, Jansen 1.09,3. 400 m: Ingrid Künzel 5.15,4 (rekord), Klomp 5.24. 100 m rygg: Helga Schmidt 1.13,9 (rekordtangering), Braune 1.16,5 (femman 1.21,7). 100 m fjäril: Künzel 1.19,8, Goroll 1.22,2, Esser 1.23. 200 m bröst Wolff 3.04,5, Kühn 3.05,3.

BELGIEN — Paul van Pottelberghe är namnet på den nye (och gamle) belgiske rekordinnehavaren på 100 meter frisim. Han avlivade som tidigare berättats i Simsport André Laurents gamla rekord genom att simma på 59,3. Då piggnade emellertid Laurent till och förbättrade till 59,1, varefter Pottelberghe gjorde en ny framgångsrik attack med 58,9 som hittills sista budet.

ENGLAND — Jack Hale, den gamle frisimfightern, har utvecklats till en lysande fjärilsimstjärna. Hans senaste 1.07,9 på 100 meter.

RUMÄNEN — Alex Popescu har i flera etapper förbättrat de rumänska fjärilsimrekorden. Vid tävlingarna i Bryssel gick han upp som världstrea på 100 meter med 1.04,9 efter amerikanen Wiggins (1.01,5) och ungraren Tumpek (1.02,0). På fjärde plats i statistiken har västtyske mästaren Katzorke trängt sig fram med 1.05,1, noterat i Karlsruhe.

JAPAN — Tre japaner tävlade med framgång i Manila på Filippinerna. Tani vann 100 och 200 meter frisim före Neo från Singapore på resp. 58,0 och 2.15,4. Shoji vann 400 och 1.500 meter frisim på resp. 4.49,5 och 19.19,6. Gomazuru vann slutligen 200 meter bröstsim på 2.41,1. Alla tävlade på 100 rakbana!

UNGERN — Ryggsimspecialisten Magyar vann i Budapest 100 meter frisim på 59,2.

HOLLAND — Mary Kok, fjärilsimmästarinnan, vann i Bryssel ett internationellt 100-meterslopp i frisim på 1.07,5.

ÖSTTYSKLAND — Österska simrekord har satts på 4×100 m rygg med 4.45,5, 10×100 m rygg 12.14,3 och 10×100 m fritt 10.26,7, alla av SC Motor, Leipzig. Alla tre är bättre än motsvarande västtyska — det undrar man inte på, då 10-mannalagen visat en sådan snabbhet som något under 62,7 i fritt och drygt 1.14 i rygg i genomsnitt! På 4×100 m rygg hade man ungefär 1.11,4 per man!

Ett bra tävlingspris

presentkort å tidningen »Simsport» 1955

Utländsk klubb

Den jugoslaviska simklubben »JADRAN» från Split, som 1954 var bästa klubb i simning och polo och har ett flertal internationella spelare och simmare i sitt lag, vill göra en turné i Sverige under sommaren 1955.

För att illustrera deras standard ger vi er några av deras bästa tider:

Herrar:

100 m fritt: Njegus Matej	58,6
100 » » : Nardelli Toni	60,0
100 » fjäril: Cambij Nenad	1.06,8
200 » » : » »	2.34,2

Damer:

100 m fritt: Varja Visnja	1.11,1
100 » » : Wrulich Dragica	1.13,6
100 » rygg: Majcen Majda	1.19,8

Intresserade föreningar kan tillskriva P. K. »Jadran», Lole Bibare 1, Split, Jugoslavien.

Karlskoga-Birgitta slog svenska rekordet

Det var en strålande glad Birgitta Lundqvist som på tisdagskvällen den 24 maj steg upp ur bassängen efter att ha summit 100 meter fjärilsim fortare än någon svensk flicka gjort tidigare. Tiden 1.20,9 ligger nog ett par sekunder över hennes maximum. Men då det alltid är svårt att prestera sitt bästa i ett lopp utan konkurrens, får tiden anses som mycket god. Det blir väl fler tillfällen för Birgitta att förbättra tiden.

Vid en pratstund efter loppet sa' hon att hon inte trodde att det skulle bli något rekord, då hon dagarna före varit lite krasslig. Birgitta har nog något av storasyster Mariannes tävlingshumör, vilket gör att hon kan konsten att ta ut det sista av krafterna.

Det fanns fler glädjeämnen. För att nämna några skall vi börja med Bertil Kylborn, som slog sitt personliga rekord på 100 meter fritt med över en sekund och noterade fina 1.02,4. Bertil Karlsson gjorde en attack mot distriktsrekordet på 200 meter bröstsim, men hade kanske för dålig konkurrens för att det skulle gå riktigt bra. Hans tid, 2.46,8 ligger dock endast fyra tiondelar över rekordet.

Det förefaller som om simningen i Karlskoga är på väg upp igen ur den vågdal som har rått de senaste åren. Om så är fallet, vilket vi hoppas, gratulera vi.

Cai

Berlin vill deltaga i Öresundssimmet

Det ser ut som Öresundssimningen skulle få en stark internationell prägel i år. Tidigare har meddelats att tävlingen varit och är föremål för ett stort intresse från Egyptens sida — redan i fjol deltog ju amatörsegraren i årets Nilen-simning — och nu är det också klart att tyskarna gärna vill deltaga i den trevliga simtävlingen.

Till arrangerande IK Attack och Helsingborgs Dagblad har nämligen inkommit rapporter om att tyskarna vill låta sig representeras av såväl ett herr- som ett damlag. Det är den stor Schwimm-Sport-Club Berlin e. V. som låtit höra av sig.

Tyskarna vill emellertid samtidigt deltaga i fler tävlingar på andra platser i Sverige eller Danmark, och huruvida detta går att genomföra kan inte avgöras på nuvarande ståndpunkt.

Mycket hänger givetvis samman med problemet proffs—amatörer. Tidigare har tävlingen endast varit öppen för den senare kategorin, men nu är det ytterst aktuellt att även öppna en proffsklass. Och det medför inget problem i det faktum att proffs och amatörer inte får starta gemensamt.

Det enda som behöver vidtagas är att båda klasserna inte startar samtidigt.



Fanor och standar

I hög kvalite och konstnärligt utförande

Vänl. uppgiv föreningsnamn vid förfrågning

FIRMA V. LINDBLAD

Rostastrand 21 · Örebro · Telefon 106 87

Visste Du att...?

● Norrköping kommer att få sin 50-metersbassäng i nya storbadet. Det har länge varit bråk om bassängmåttet, men nu är det lugnt. Alla missförstånd har klarats upp, och arkitekterna har redan fått uppdrag att rita om förslaget till en 50-metersbalja, varför NKK säkert får sin gamla dröm uppfylld att kunna inviga den pampiga anläggningen med ett SM.

● Folkbadsutredningens förslag om att alla barn, som har fysiska förutsättningar härför, skall lära sig simma är nog i princip riktigt, men Sveriges folkskollärar- och Sveriges folkskollärarinneförbund ställer sig i yttrande till regeringen mycket skeptiska till möjligheterna att inom överskådlig tid realisera den tanken, bl. a. därför att det saknas tekniska förutsättningar att meddela simundervisning i sådan omfattning att det angivna målet kan uppnås. Också i andra avseenden finner förbunden, att utredningens förslag inte går att förverkliga.

● Trion Hans Lindström, Neptun, Björn Branelius, Hellas, och Bernt Åke Karlsson, Jönköping, passade på att fylla år under hemresan från Warszawa. Den svenska landslagstruppen hyllade födelsedagsbarnen med ett fyrfaldigt leve och än må de leva . . .

● En av Tunafors bättre polospelare, Börje Hamrin, har blivit göteborgare och troligen kommer att återfinnas i So 2:s A-lag i sommar. Hamrin har fått anställning såsom bagare i västkustmetropolen.

● Gamle mästersimmaren Arne Borg kommer från midsommar och säsongen ut att gästa badorten Capri utanför Strömstad i egenskap av show-man och conferensier. Det kommer en gång i veckan att bli »Mr Ärni Show».

Ur »Blandaren»

Henning From från Kolsva skulle begravas. När kistan sänkts ned i graven gick hans fru Emma fram och kastade ned 2 st. enkronor i graven. Prästen blev mycket förvånad varför hon gjorde så.

Emma svarade: — Dom där skall Henning ha till en »bärsa», dit han kommer.

— Men, sade prästen, dit Henning kommer finns det ingen »bärsa».

Då log Emma och sade: — Känner jag Henning rätt så blir han i så fall inte gammal på det stället.

Inbjudan till SM

Svenska Simförbundet inbjuder härmed till 1955 års svenska mästerskap i simning och hopp i friluftsbadet, Harnäs, enligt följande program:

Fredagen den 5 augusti 1955

kl. 14.00

1. 100 m ryggsim, damer, försök
2. Höga hopp, damer, 1:a avd., final
3. 200 m fjärilsim, herrar, försök

kl. 18.00

1. Lagsim 4×200 m frisim, herrar, final
2. 100 m ryggsim, damer, final
3. Höga hopp, damer, 2:a avd., final
4. 200 m fjärilsim, herrar, final
5. 400 m frisim, damer, final
6. 400 m frisim, herrar, final

Lördagen den 6 augusti 1955

kl. 11.00

1. Svikthopp, herrar, 1:a avd.
2. 100 m frisim, damer, försök
3. 100 m ryggsim, herrar, försök
4. 200 m bröstsim, herrar, försök
5. 200 m frisim, herrar, försök

kl. 17.00

1. 100 m frisim, damer, final
2. 100 m ryggsim, herrar, final
3. Svikthopp, herrar, 2:a avd., final
4. 200 m bröstsim, herrar, final
5. 200 m frisim, herrar, final
6. Lagsim 4×100 m olika simsätt, damer, final

Söndagen den 7 augusti 1955

kl. 9.00

1. Höga hopp, herrar, 1:a avd., final
2. Svikthopp, damer, 1:a avd., final

kl. 10.15

1. 100 m fjärilsim, damer, försök
2. 100 m frisim, herrar, försök
3. 200 m bröstsim, damer, försök
4. 1.500 m frisim, herrar, final

kl. 14.00

1. Lagsim 4×100 m frisim, damer, final
2. 100 m frisim, herrar, final
3. Höga hopp, herrar, 2:a avd., final
4. 200 m bröstsim, damer, final
5. Svikthopp, damer, 2:a avd., final
7. Lagsim 4×100 m olika simsätt, herrar, final

Allsvenska simserien

Fjärilsim

(slutresultat)

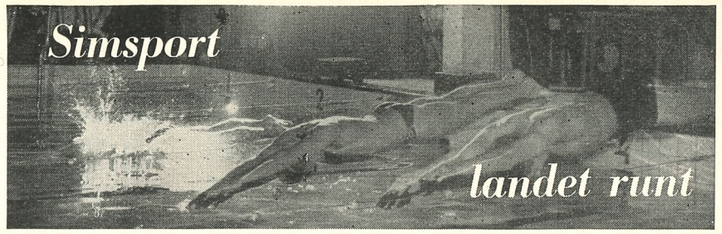

Grupp I

Seniorer herrar 100 m fjärilsim

		Poäng	Slutresultat
1)	Simklubben Poseidon	3.890.6	19.474.3
2)	Idrottsföreningen Elfsborg	3.210.4	18.261.5
3)	Trelleborgs Simsällskap	2.952.6	16.323.4
4)	Örebro Simsällskap	2.995.8	16.195.8
5)	Upsala Simsällskap	2.464.0	16.081.4
6)	Tunafors Sportklubb	3.035.2	16.044.5
7.	Karlskrona Simsällskap	2.820.6	15.469.4
8)	Hälsingborgs Simsällskap	2.780.9	15.123.1
9)	Karlstads Simsällskap	—	8.874.2
9)	Eskilstuna Simsällskap	2.195.9	13.777.3
10)	Upsala Simsällskap	2.460.3	13.566.7
11)	Karlskrona Simsällskap	1.977.0	12.881.9
12)	Sthlmspolisens Idrottsförening	—	8.273.3

Individuellt:

1) Jan Andsberg, Poseidon, 1.08,2. 2) Håkan Westesson, Poseidon, 1.13,2. 3) Per Bergman, Poseidon, 1.13,4. 4) Rolf Dahl, Poseidon, 1.13,6. 5) Leif Gellberg, Helsingborgs SS, 1.14,9. 6) Zune Norén, Örebro SS, 1.15,1. 7) Ulf Kuylenstjerna, Elfsborg, 1.17,7. 8) Kurt Källberg, Elfsborg, 1.19,4. 9) Roy Söderberg, Elfsborg, 1.19,4. 10) Ingvar Bergqvist, Helsingborgs SS, 1.19,4. 11) Nils Lundgren, Trelleborgs SS, 1.19,6. 12) Gunnar Blomkvist, Tunafors SK, 1.19,8. 13) Leif Jönsson, Trelleborgs SS, 1.20,2. 14) Hans Andersson, Tunafors SK, 1.20,4. 15) Hans Hellbrand, Elfsborg, 1.20,6. 16) Gunnar Friberg, Karlskrona SS, 1.21,2. 17) Anders Eriksson, Tunafors SK, 1.21,3. 18) Sven Lundh, Trelleborgs SS, 1.22,4. 19) Göran Åberg, Örebro SS, 1.22,9. 20) Torsten Brunström, Karlskrona SS, 1.23,4. 21) Finn Haglund, Örebro SS, 1.23,9. 22) Birger Redmo, Karlskrona SS, 1.24,5. 23) K. G. Petersson, Tunafors SK, 1.24,8. 24) Jonas Åkerstedt, Upsala SS, 1.25,7. 25) Jan Erik Hjorth, Helsingborgs SS, 1.26,8. 26) Sven Thübeck, Örebro SS, 1.27,9. 27) Wollmar Alm, Upsala SS, 1.28,2. 28) Ove Karlsson, Upsala SS, 1.28,4. 29) Stig Norrström, Trelleborgs SS, 1.29,4. 30) Jan-Erik Petersson, Karlskrona SS, 1.29,8. 31) Hans Tjernberg. 32) Tore Aldgård, Helsingborgs SS, 1.50,4.

Individuellt:

1) Bo Larsson, Neptun, 1.05,8. 2) Rolf Friberg, Jönköpings SLS, 1.09,7. 3) Hans Lindström, Neptun, 1.11,4. 4) Lars Eriksson, Hellas, 1.11,9. 5) Lennart Holmgren, Munksunds SS, 1.13,0. 6) Gillis Granström, Hellas, 1.13,6. 7) Lars Olsson, SKK, 1.14,6. 8) Tony Nilsson, Jönköpings SLS, 1.14,8. 9) Rolf Junefelt, Jönköpings SLS, 1.15,1. 10) Anders Pettersson, Jönköpings SLS, 1.15,6. 11) Lars Axelsson, Hellas, 1.15,7. 12) Tore Persson, Sirius, 1.17,5. 13) Curt Nyström, Bodens BK, 1.18,1. 14) Erik Forslund, Munksunds SS, 1.18,2. 15) Per Olof Eriksson, Neptun, 1.18,7. 16) P. G. Videbäck, Neptun, 1.18,8. 17) Björn Pernold, SKK, 1.20,5. 18) Göran Lundberg, Bodens BK, 1.21,1. 19) Anders Strömberg, Munksunds SS, 1.21,2. 20) Lennart Fröstad, Hellas, 1.21,8. 21) Lennart Vink, Munksunds SS, 1.22,0. 22) Bo Hesse, Eskilstuna SS, 1.23,0. 23) Dick Fristedt, SKK, 1.24,0. 24) Björn Nagell, Upsala SS, 1.25,4. 25) Lars Andersson, Tunafors SK, 1.26,4. 26) Runar Svensson, Tunafors SK, 1.26,7. 27) Gerth Karlsson, Karlskrona SS, 1.26,8. 28) Jimmy Gustafsson, SKK, 1.26,9. 29) Börje Hamrin, Tunafors SK, 1.27,4. 30) Stig Åke Persson, Tunafors SK, 1.28,2. 31) Per Ola Lindström, Upsala SS, 1.28,2. 32) Bo Jansson, Sirius, 1.29,1. 33) Bo Wiberg, Sirius, 1.31,4. 34) Mats Jansson, Sirius, 1.31,5. 35) Bengt Karlsson, Upsala SS, 1.33,7. 36) Gunnar Juhlin, Eskilstuna SS, 1.33,8. 37) Lennart Säwe, Bodens BK, 1.34,2. 38) Lars Stjernberg, Upsala SS, 1.36,0. 39) Stig Hellström, Bodens BK, 1.39,2. 40) Claes Thorell, Eskilstuna SS, 1.41,2. 41) Bengt Åke Christensson, Karlskrona SS, 1.42,3. 42) Lars-Erik Edlund, Karlskrona SS, 1.42,7. 43) Stig Eriksson, Eskilstuna SS, 1.52,4. 44) Christer Schönbeck, Karlskrona SS, 2.00,3.

A-juniorer herrar 100 m fjärilsim

		Poäng	Slutresultat
1)	Jönköpings Sim- och Livr.-sällskap	3.714.6	18.200.4
2)	Simklubben Neptun	3.779.2	17.698.4
3)	Sim- och IK Hellas	3.539.0	17.590.2
4)	Munksunds Simsällskap	3.284.5	16.247.8
5)	Idrottsklubben Sirius	2.680.3	15.494.9
6)	Stockholms Kappsimningsklubb	3.058.5	15.105.4
7)	Tunafors Sportklubb	2.654.0	14.727.5
8)	Bodens Bandyklubb	2.673.2	14.043.1

B-juniorer herrar 50 fjärilsim

		Poäng	Slutresultat
1)	Simklubben Neptun	3.278.1	15.101.3
2)	Sim- och Idrottsklubben Hellas	2.973.7	14.743.2
3)	Jönköpings Sim- o. Livr.-sällskap	2.683.4	14.136.1
4)	Norrköpings Kappsimningsklubb	2.819.8	13.804.7
5)	Trelleborgs Simsällskap	2.599.3	13.593.6
6)	Simklubben Poseidon	2.583.2	13.179.2
7)	Idrottsföreningen Elfsborg	2.304.6	12.839.6

		Poäng	Slut-resultat
8)	Helsingborgs Simsällskap	2.305.1	12.465.9
9)	Sthlmspolisen Idrottsförening	2.375.8	12.305.4
10)	Stockholms Kappsimningsklubb	2.254.1	11.528.6
11)	Bodens Bandyklubb	1.844.9	10.976.4
12)	Idrottsklubben Sirius	1.606.2	10.271.8
13)	Karlstads Simsällskap	—	5.730.4

Individuellt

1) Lars Ekstrand, Neptun, 32,0. 2) Jan Hultman, Neptun, 32,5. 3) Lars Hennix, Hellas, 32,8. 4) Ulf Kähr, Neptun, 33,9. 5) Christer Junefelt, Jönköpings SLS, 34,1. 6) Villy Hemlin, Norrköpings KK, 34,2. 7) P. O. Lindberg, Hellas, 34,5. 8) Bo Vallsten, Neptun, 34,7. 9) Lars Ström, Norrköpings KK, 34,9. 10) Leif Sjögren, Trelleborgs SS, 35,0. 11) Bertil Liljenberg, Poseidon, 35,8. 12) B. Hammarlund, Hellas, 36,0. 13) Roland Lind, Norrköpings KK, 36,2. 14) Hans Fjellstedt, Stockholms KK, 36,2. 15) Lars Jönsson, Poseidon, 36,2. 16) Björn Berg, Hellas, 36,4. 17) Bo Elmros, Helsingborgs SS, 37,0. 18) Raimo Thunberg, Helsingborgs SS, 37,0. 19) Ove Björnhård, Polisens IF, 37,1. 20) Hans Gunnar Liljenvall, Jönköpings SLS, 37,2. 21) Johny Hellström, Jönköpings SLS, 37,3. 22) Johan Klemming, Trelleborgs SS, 37,3. 23) Lennart Lindgren, Polisens IF, 38,1. 24) Göran Andersson, Elfsborg, 38,2. 25) Ulf Dahm, Norrköpings KK, 38,3. 26) Göran Christensson, Poseidon, 38,5. 27) Per Olof Håkansson, Trelleborgs SS, 38,6. 28) Claes Wiberg, Trelleborgs SS, 38,7. 30) Lars Ohlsson, Stockholms KK, 38,8. 31) Tommie Lindström, Polisens IF, 39,2. 32) Jan Andersson, Elfsborg, 39,2. 33) Jan Persson, Poseidon, 39,3. 34) Sten Olof Nilvall, Helsingborgs SS, 39,9. 35) Leif Englund, Elfsborg, 40,4. 36) Lars Blomberg, Elfsborg, 40,7. 37) Leif Unger, Sirius, 41,4. 38) Lars Erik Bergman, Polisens IF, 42,0. 39) Inge Nilsson, Bodens BK, 42,4. 40) Bo Quiding, Stockholms KK, 42,5. 41) Gunnar Friman, Bodens BK, 43,1. 42) Ulf Herrerud, Bodens BK, 43,3. 43) Hans Berglind, Stockholms KK, 43,9. 44) Lars Olof Jönsson, Helsingborgs SS, 46,5. 45) Bo Pettersson, Sirius, 46,5. 46) Björn Andersson, Bodens BK, 49,0. 47) Urban Ehrnvall, Sirius, 50,8. 48) Per Axel Linder, Sirius, 53,6.

Seniorer damer 100 m fjärilsim

		Poäng	Slut-resultat
1)	Simklubben Neptun	2.794.3	16.326.6
2)	Idrottsföreningen Elfsborg	2.740.4	16.049.5
3)	Simklubben Poseidon	1.413.8	13.439.1

Individuellt:

1) Ulla-Britt Eklund, Neptun, 1.28,0. 2) Ruth Wester, Neptun, 3) Margareta Westesson, Poseidon, 1.34,4. 4) Britt Marie Andersson, Neptun, 1.35,1. 5) Kerstin Petersson, Elfsborg, 1.35,8. 6) Åsa Boström, Elfsborg, 1.35,8. 7) Vivi Anne Johansson, Elfsborg, 1.36,3. 8) Eva Varde, Poseidon, 1.38,4. 9) Lise Lotte Jonasson, Elfsborg, 1.44,3. 10) Inger Elmström, Neptun, 1.58,0.

A-juniorer damer 100 m fjärilsim

		Poäng	Slut-resultat
1)	Norrköpings Kappsimningsklubb ..	2.804.3	15.853.6
2)	Bodens Bandyklubb	2.674.4	15.404.7
3)	Örebro Simsällskap	2.352.3	13.358.5
4)	Upsala Simsällskap	2.330.1	13.338.6
5)	Karlskrona Simsällskap	2.078.8	12.781.9
6)	Simklubben Neptun	1.254.7	12.776.7
7)	Munksunds Simsällskap	—	10.934.4

Individuellt:

1) Anne Britt Wiberg, Bodens BK, 1.28,8. 2) Birgitta Ljunggren, Norrköpings KK, 1.36,0. 3) Monica Fuchs, Norrköpings KK, 1.36,0. 4) Ebba Haglund, Neptun, 1.36,3. 5) Ulla Linér, Norrköpings KK, 1.36,8. 6) Berit Mattsson, Örebro SS, 1.37,1. 7) Ingrid Liedström, Örebro SS, 1.37,5. 8) Ingrid Jacobsson, Norrköpings KK, 1.38,2. 9) Berit Gustafsson, Upsala SS, 1.38,4. 10) Elisabeth Ankarcrona, Bodens BK, 1.40,0. 11) Gunilla Forsberg, Bodens BK, 1.41,8. 12) Gun Inger Petersson, Karlskrona SS, 1.42,3. 13) Lillemor Elgh, Upsala SS, 1.43,4. 14) Anita Ek, Upsala SS, 1.47,2. 15) Caisa Brännström, Bodens BK, 1.48,9. 16) Florence Johansson, Neptun, 1.49,5. 17) Anita Lindkvist, Örebro SS, 1.53,6. 18) Gun Hansson, Karlkrona SS, 1.54,3. 19) Anna Karin Nordenfeldt, Karlskrona SS, 1.56,2. 20) Lena Elgh, Upsala SS, 1.58,4. 21) Maj-Lis Hansson, Karlskrona SS, 1.58,9. 22) Ann-Sofie Ulfsjöö, Örebro SS, 1.59,7.

B-juniorer damer 50 m fjärilsim

		Poäng	Slut-resultat
1)	Stockholms Kappsimningsklubb	2.579.9	14.789.2
2)	Simklubben Neptun	2.657.1	14.486.4
3)	Simklubben Poseidon	2.401.0	13.986.2
4)	Jönköpings Sim- o. Livr.-sällskap ..	2.711.2	13.899.3
5)	Helsingborgs Simsällskap	2.268.1	13.376.8
6)	Trelleborgs Simsällskap	2.265.3	12.437.9
7)	Bodens Bandyklubb	1.851.7	12.144.9
8)	IF Kamraterna, Stockholm	1.934.3	11.757.3
9)	Norrköpings Kappsimningsklubb ...	2.384.6	10.865.3
10)	Idrottsklubben Sirius	1.748.7	10.246.4
11)	Karlstads Simsällskap	—	9.475.6
12)	Eskilstuna Simsällskap	—	8.094.7

Individuellt:

1) Inger Sjöberg, Neptun, 39,8. 2) Agneta Borglin, Jönköpings SLS, 40,4. 3) Lena Vetterling, Jönköpings SLS, 40,7. 4) Birgitta Vängberg, SKK, 41,4. 5) Yvonne Kjellgren, SKK, 41,6. 6) Anita Hellström, Neptun, 41,8. 7) Valda Freivalds, Sirius, 42,3. 8) Ann-Christin Hessler, Helsingborgs SS, 42,4. 9) Lillemor Ramstedt, Norrköpings KK, 42,7. 10) Greta Persson, Poseidon, 43,4. 11) Lillemor Keidser, Poseidon, 43,5. 12) Gun Mårtensson, Trelleborgs SS, 43,8. 13) Maud Junefelt, Jönköpings SLS, 44,1. 14) Gerd Stein, Norrköpings KK, 44,6. 15) K. B. Larsson, Neptun, 44.9, 16) Birgitta Johansson, SKK, 45,1. 17) Gun Britt Jönsson, Poseidon, 45,2. 18) Lena Lundström, Helsingborgs SS, 45,5. 19) Margita Ljungberg, Jönköpings SLS, 46,0. 20) Marianne Lundqvist, Norrköpings KK, 46,0. 21) Ragna Löfstrand, IFK, 46,2. 22) Birgitta Öhman, Neptun, 46,5. 23) Anita Nilsson, Trelleborgs SS, 46,8. 24) Barbro Persson, Sirius, 47,0. 25) Gun Nicholausson, Helsingborgs SS, 47,0. 26) Kerstin Sjöholm, SKK, 47,3. 27) Kerstin Olsson, Trelleborgs SS, 47,6. 28) Birgitta Ahlström, Bodens BK, 47,6. 29) Märta Östman, IFK, 47,7. 30) Ulla-Britt Andersson, Trelleborgs SS, 48,6. 31) Birgitta Regn, Norrköpings KK, 48,6. 32) Agneta Prellner, Poseidon, 49,7. 33) Louise Ankarcrona, Bodens BK, 52,6. 34) Anita Wasshag, Helsingborgs SS, 53,0. 36) Barbro Sundkvist, Poseidon, 53,6. 37) Sonja Löfstrand, IFK, 54,1. 38) Birgitta Liljedahl, IFK, 55.5, 39) Ann-Christin Wallin, Sirius, 67,5. 40) Sig-Britt Fagerström, Sirius, 71,2.

Grupp II

Seniorer herrar 100 m fjärilsim

		Poäng	Slut-resultat
1)	Malmö Simsällskap	3.400.9	17.371.2
2)	Simklubben Ran	3.148.7	16.650.0
3)	Limhamns Simsällskap	2.397.1	15.444.4

Individuellt:

1) Jan Olof Larsson, Malmö SS, 1.14,0. 2) Ralf Liljegren, Malmö SS, 1.17,0. 3) Allan Andersson, SK Ran, 1.17,9. 4) Göran Larsson, Malmö SS, 1.18,0. 5) Johny Lysell, Malmö SS, 1.19,3. 6) Charles Quick, SK Ran, 1.19,5. 7) Roar Olsen, SK Ran, 1.20,6, 8)Sewerin Ekman, Limhamns SS, 1.22,0. 9) Uno Widén, SK Ran, 1.22,3. 10) Hans Ekman, Limhamns SS, 1.23,2. 11) Per Oskar Linneman, Limhamns SS, 1.26,5. 12) Hans Hansson, Limhamns SS, 2.11,4.

A-juniorer herrar 100 m fjärilsim

1)	Umeå Simsällskap	3.130.2	16.671.2
2)	Nyköpings Simsällskap	2.649.8	14.795.0
3)	Katrineholms Simsällskap	2.829.1	14.699.3
4)	Katrineholms Kappsimningsklubb ..	2.739.6	14.687.5
5)	Malmbergets Allmänna IF	2.341.9	14.165.7
6)	Västerås Simsällskap	—	13.099.2
7)	Motala Simsällskap	2.431.6	13.042.1
8)	Sundbybergs Idrottsklubb	2.787.7	12.960.1

Individuellt:

1) Lennart Lindberg, Umeå SS, 1.16,1, 2) Lars Edstedt, Umeå SS, 1.16,3. 3) Ove Andersson, Nyköpings SS, 1.19,2. 4) Martin Ritzén, Umeå SS, 1.20,1. 5) Ove Andersson, Katrineholms SS, 1.20,3. 6) Karl-Erik Tenglin, Sundbybergs IK, 1.20,7. 7) Gunnar Wahlberg, Nyköpings SS, 1.21,0. 8) Benni Svensk, Katrineholms SS, 1.22,5. 9) Olle Olsson, Sundbybergs IK, 1.24,1. 10) Bengt Andersson, Katrineholms KK, 1.24,9. 11) Georg Andersson, Motala SS, 1.25,3. 12) Bengt Andersson, Katrineholms KK, 1.25,7. 13) Åke Plantin, Katrineholms KK, 1.25,9. 14) Karl Axel Lindfors, Katrineholms KK, 1.26,7. 15) Olle Ekström, Sundbybergs IK, 1.27,2. 16) Bo Kinberg, Katrineholms SS, 1.27,3. 17) Åke Ulfhjelm, Umeå SS, 1.28,2. 18) Bo Ericsson, Katrineholms SS, 1.28,4. 19) Lars Sundström, Sundbybergs IK, 1.28,9. 20) Bo Lind, Motala SS, 1.29,0. 21) Olle Modig, Malmbergets AIK, 1.29,4. 22) Sune Lundgren, Nyköpings SS, 1.30,0. 23) Olle Westman, Malmbergets AIF, 1.33,8. 24) Gert Hallin, Malmbergets AIF, 1.34,0. 25) Gunnar Sundkvist, Malmbergets AIF, 1.34,2. 26) Gunnar Grünbaum, Motala SS, 1.34,5. 27) Stefan Gerhardsson, Motala SS, 1.36,8. 28) Teno Wolinder, Nyköpings SS, 1.45,2.

B-juniorer herrar 50 m fjärilsim

		Poäng	Slut-resultat
1)	Malmö Simsällskap	2.875.7	14.316.1
2)	Limhamns Simsällskap	2.143.9	12.643.8
3)	Katrineholms Kappsimningsklubb ..	2.393.8	11.585.2
4)	Simklubben Ran	2.217.5	11.404.1
5)	Sala Simsällskap	2.157.4	11.148.0
6)	Sundbybergs Idrottsklubb	1.682.7	9.701.4
7)	Hudiksvalls Simsällskap	1.431.8	9.469.2

Individuellt:

1) Junot Delcomyn, Malmö SS, 34,0. 2) Per Wramberg, Malmö SS, 35,0. 3) Stig Olsson, Malmö SS, 36,5. 4) Leif Sjölin, Malmö SS, 36,5. 5) Ragnar de Sharengrad, Limhamns SS, 36,7. 6) Wolfgang Bruhn, SK Ran, 37,0. 7) Anders Hed, SK Ran, 37,9. Lars Erik Eriksson, Katrineholms KK, 37,9. 9) Ove Fritz, Katrineholms KK, 38,8. Lars Plantin, Katrineholms KK, 38,8. 11) Leif Viberg, Sala SS, 39,1. 12) Bernt Alm, Katrineholms KK, 39,9. 13) Björn Lindberg, Sala SS, 40,2. 14) Hans Fredriksson, Limhamns SS, 40,9. 15) Göran Ekblom, Sala SS, 41,2. 16) Lars-Göran Öhlin, Limhamns SS, 41,6. 17) Lennart Blyberg, Sundbybergs IK, 42,2. 18) Bo Gunnarsson, SK Ran, 42,4. 19) Allan Andersson, Sala SS, 43,5. Bo Axelsson, Sundbybergs IK, 43,5. 21) Jan Gjertz, Hudiksvalls SS, 46,0. Roland Löwegren, SK Ran, 46,0. 23) Gösta Fromm, Limhamns SS, 46,8. 24) Bo Bignet, Sundbybergs IK, 48,8. 25) Jan Widell, Hudiksvalls SS, 51,2. 26) Petersson, Hudiksvalls SS, 51,4. 27) Göran Åhs, Hudiksvalls SS, 53,0. 28) Ove Axelsson, Sundbybergs IK, 53,0.

A-juniorer damer 100 m fjärilsim

1)	Limhamns Simsällskap	2.540.6	15.204.1
2)	Nyköpings Simsällskap	2.474.6	13.950.0
3)	Västerås Simsällskap	—	11.469.9

Individuellt:

1)Karin Wallgren, Limhamns SS, 1.30,5. 2) Lisbeth Jansson, Nyköpings SS, 1.32,5. 3) Monica Peters, Limhamns SS, 1.35,0. 4) Marianne Lindberg, Nyköpings SS, 1.42,3. 5) Birgitta Olsson, Nyköpings SS, 1.45,0. 6) Barbara Peters, Limhamns SS, 1.48,2. 7) Ulla-Käthe Persson, Limhamns SS, 1.48,7. 8) Barbro Westlin, Nyköpings SS, 1.56,2.

B-juniorer damer 50 m fjärilsim

1)	Limhamns Simsällskap	2.707.5	14.329.6
2)	Malmö Simsällskap	2.526.7	14.183.5
3)	Katrineholms Simsällskap	2.258.1	13.385.6
4)	Simklubben Ran	2.360.7	13.252,1

5)	Sala Simsällskap	2.135.5	11.916.7
6)	Motala Simsällskap	2.220.8	11.056.0
7)	Hudiksvalls Simsällskap	1.819.8	9.742.3

Individuellt:

1) Lena Andersson, Limhamns SS, 39,5. 2) Gertrud Lindberg, Limhamns SS, 40,7. 3) Anita Hansson, Malmö SS, 42,0. 4) Barbro Andersson, SK Ran, 42,6. 5) Margareta Mardell, Malmö SS, 43,0. Maj Thornqvist, Limhamns SS, 43,0. 7) Ann-Marie Rodell, Motala SS, 43,2. 8) Monica Eklund, Sala SS, 43,8. 9) Ann-Margret Jangert, Katr. SS, 44,6. 10) Karin Larsson, SK Ran, 44,8. 11) Gun-Britt Lindqvist, Hudiksvalls SS, 45,1. 12) Ann-Sofie Lindblad, Malmö SS, 45,8. 13) Anita Warnholtz, Malmö SS, 45,9. 14) Rigmor Olsen, Ran, 46,0. 15) Kerstin Svensk, Katr. SS, 46,8. 16) Agneta Gustafsson, Katr. SS, 47,3. Britt Marie Höög, Motala SS, 47,3. 18) Mona Karlsson, Motala SS, 47,6. 19) Gunilla Tornqvist, Katr. SS, 48,2. 20) Monica Theuser, Sala SS, 48,9. Ann-Marie Karlsson, Sala SS, 48,9. 22) Görel Ekman, Limhamns SS, 49,2. 23) Kristina Larsson, SK Ran, 50,0. 24) Margareta Lans, Sala SS, 51,2. 25) Laila Karlsson, Motala SS, 51,2. 26) Britt Wallin, Hudiksvalls SS, 53,2. 27) Eva Granath, Hudiksvalls SS, 55,9. 28) Kristina Jonsson, Hudiksvalls SS, 56,0.

Grupp III

Seniorer herrar 100 m fjärilsim

1)	Simavdelningen 02	4.206.6	20.279.4
2)	Hofors Allmänna Idrottsförening ..	2.989.2	17.324.5
3)	Kalmar Simsällskap	3.387.6	16.799.6
4)	Göteborgs Kappsimningsklubb	3.014.1	16.016.5
5)	Varbergs Gymn.- o. Idrottsfören. ..	2.993.5	14.892.5

Individuellt:

1) Bengt Rask, S 02, 1.07,2. 2) Göran Larsson, S 02, 1.08,3. 3) Hanst Malmberg, S 02, 1.09,9. 4) Manfred Kunkel, S 02, 1.11,8. 5) Evert Johansson, Kalmar SS, 1.13,2. 6) Arne Zidén, Kalmar SS, 1.16,7. 7) Åke Möller, Kalmar SS, 1.17,3. 8) P. O. Östrand, Hofors AIF, 1.17,5. 9) Bengt Karlsson, Göteborgs KK, 1.18,5. 10) Stig Vetteskog, Göteborgs KK, 1.19,9. 11) Lennart Johansson, Varbergs GIF, 1.30,0. 12) Ingvar Andersson, Göteborgs KK, 1.20,4. 13) Börje Vallin, Hofors AIF, 1.21,1. 14) Åke Högsell, Kalmar SS, 1.22,2. 15) Gert Hultgren, Varbergs GIF, 1.22,4. 16) Sture Olsson, Varbergs GIF, 1.23,0. Bertil Borgström, Varbergs GIF, 1.23,0. 18) Irving Danielsson, Hofors AIF, 1.23,3. 19) Hans Berglund, Hofors AIF, 1.27,6. 20) Jan Ahlberg, Göteborgs KK, 1.29,7.

A-juniorer herrar 100 m fjärilsim

1)	Skellefteå Simklubb	3.564.9	18.151.7
2)	Kalmar Simsällskap	3.317.2	17.156.6
3)	Göteborgs Kappsimningsklubb	3.282.1	16.703.9
4)	Simavdelningen 02	2.748.0	14.752.7
5)	Djursholms Idrottsförening	—	9.022.6

Individuellt:

1) Curt Furberg, Skellefteå SK, 1.09,1. 2) Peter Bergengren, Skellefteå SK, 1.11,9. 3) Bengt Boman, Göteborgs KK, 1.14,4. 4) Ingemar Öberg, Kalmar SS, 1.15,0. 5) Stig Kindström, Kalmar SS, 1.15,6. 6) Thomas Lindvall, Skellefteå SK, 1.18,6. 7) Claes Svensson, Göteborgs KK, 1.18,8. 8) L. E. Paulsson, Göteborgs KK, 1.18,9. 9) Thomas Olsson, Kalmar SS, 1.20,2. 10) Sören Olsson, Kalmar SS, 1.21,7. 11) Sten Lindqvist, Göteborgs KK, 1.22,0. 12) Bo Hjälm, S 02, 1.22,0. 13) Urban Örnkloo, Skellefteå SK, 1.23,8. 14) P. A. Eriksson, S 02, 1.26,7. 15) Bertil Öhman, S 02, 1.26,9. 16) Tore Skog, S 02, 1.27,2.

B-juniorer herrar 50 m fjärilsim

1)	Göteborgs Kappsimningsklubb	2.619.7	13.697.0
2)	Simavdelningen 02	2.479.0	12.628.7
3)	Kalmar Simsällskap	2.389.0	11.755.4
4)	Djursholms Idrottsförening	1.777.4	10.655.7
5)	Hofors Allmänna Idrottsförening ..	1.789.3	10.138.4
6)	Huskvarna Sim- o. Livr.sällskap ..	1.893.3	9.928.4

Individuellt:

1) Bernt Nilsson, GKK, 33,2. 2) Göran Kindström, Kalmar SS, 33,6. 3) Arne Johansson, Kalmar SS, 36,4. Evert Lindgren, S 02, 36,4. 5) Lennart Green, S 02, 37,1. 6) Urban Sandheden, GKK, 37,5. 7) Frank Öhrström, S 02, 38,8. 8) Kent Henricsson, GKK, 39,2. 9) Kurt Magnusson, GKK, 39,7. 10) Tommy Svensson, S 02, 40,8. Lars Evert Andersson, Huskvarna SLS, 40,8. 12) Christer Jakobsson, Kalmar SS, 41,4. 13) Lars Hedenström, Djursholms IF, 42,4. 14) Mats Ohlsson, Hofors AIF, 42,5. 15) John Hagen, Hofors AIF, 43,3. 16) Lars Gustafsson, Huskvarna SLS, 43,4. 17) Håkan Granath, Hofors AIF, 43,9. 18) Robert Fägersten, Djursholms IF, 44,1. 19) Björn Fougelberg, Huskvarna SLS, 45,0. 20) Göran Lundström, Djursholms IF, 45,8. 21) Per Arne Magnusson, Huskvarna SLS, 46,0. 22) Lars Göran Cegrell, Kalmar SS, 48,6. Lars Isaksson, Djursholms IF, 43,6. 24) Björn Lundberg, Hofors AIF, 51,5.

Seniorer damer 100 m fjärilsim

1)	Simklubben Najaden	2.542.5	14.706.9
2)	Varbergs Gymn.- o. Idrottsförening	2.235.3	13.325.8

Individuellt:

1) Maj-Britt Helin, Najaden, 1.31,1. 2) Anita Andersson, Najaden, 1.37,4. 3) Christina Berne, Najaden, 1.41,2. 4) Kate Jobson, Varbergs GIF, 1.41,3. 5) Greta Petersson, Varbergs GIF, 1.44,8. 6) Anita Johansson, Varbergs GIF, 1.53,2. 7) Marita Johansson, Varbergs GIF, 1.56,1. 8) Stina Håkansson, Najaden, 2.05,0.

A-juniorer damer 100 m fjärilsim

1)	Simklubben Najaden	2.610.6	14.895.9
2)	Skellefteå Simklubb	2.558.2	14.558.4
3)	Kalmar Simsällskap	1.415.6	12.569.7
4)	Harnäs Simsällskap	1.008.1	11.433.1

Individuellt:

1) Ragnhild Romell, Najaden, 1.34,6. 2) Barbro Carlander, Kalmar SS, 1.35,0. 3) Gudrun Linders, Skellefteå SK, 1.36,1. 4) Ulla Nordén, Kalmar SS, 1.37,6. 5) Ingegärd Linders, Skellefteå SK, 1.39,0. Kajsa Söderqvist, Najaden, 1.39,0. 7) Ulla Zachrisson, Skellefteå SK, 1.40,2. 8) Ulla Britt Nydén, Najaden, 1.42,7. 9) Barbro Andersson, Najaden, 1.45,8. 10) Margareta Vikström, Skellefteå SK, 1.51,8. 11) Kerstin Törnberg, Harnäs SS, 1.53,0. 12) Eva Sundberg, Harnäs SS, 1.55,2.

B-juniorer damer 50 m fjärilsim

1)	Kalmar Simsällskap	2.730.9	14.591.5
2)	Simklubben Najaden	2.341.4	13.367.6
3)	Djursholms Idrottsförening	1.933.3	11.956.4
4)	Varbergs Gymn.-IF	2.187.4	11.255.2
5)	Huskvarna Sim- o. Livr.sällskap ..	1.655.2	9.538.5

Individuellt:

1) Britt Marie Karlsson, Kalmar SS, 39,5. 2) Britta Högsell, Kalmar SS, 41,7. 3) Birgit Carlander, Kalmar SS, 41,9. 4) Gunilla Fridh, Najaden, 42,0. 5) Gunnel Johansson, Varbergs GIF, 45,5. 6) Yvonne Fridh, Najaden, 45,6. 7) Ulla Olsson, Varbergs GIF, 46,0. 8) Gunnel Johansson, Najaden, 46,6. 9) Lotta Lagerman, Djursholms IF, 47,4. 10) Gunnel Johansson, Kalmar SS, 47,8. 11) Berit Holmkvist, Varbergs GIF, 48,4. 12) Birgitta Fägersten, Djursholms IF, 49,6. 13) Eva Einarsson, Najaden, 50,0. Eva Andersson, Varbergs GIF, 50,0. 15) Agneta Virding, Djursholms IF, 51,3. 16) Marianne Friberg, Huskvarna SLS, 52,3. 17) Elsie Friberg, Huskvarna SLS, 53,4. 18) Lena Lindström, Djursholms IF, 54,1. 19) Karita Kaila, Huskvarna SLS, 55,9. 20) Britt Marie Kaila, Huskvarna SLS, 56,5.

Ändringar i våra stadgar och regler

Årsmötet 1954 har beslutat följande till och förtydliganden:

STADGARNA

Kap. 2 § 8. I fjärde styckets andra rad utgår ordet "simning".

§ 11, punkt 8. "Ordförande i styrelsen" ändras till "förbundsordförande, tillika ordförande i förbundsstyrelsen".

§ 11, punkt 9. Ordet "ordinarie" utgår.

§ 11, punkt 16. "30 dagar" ändras till "45 dagar".

Kap. 3 § 14. Ordet "ordförande" utbytes mot "ordföranden" och "Samtliga ordinarie styrelseledamöter" mot "De 14 styrelseledamöterna".

§ 20. Första och andra styckena utgår och ersättes av: "Vid sitt första sammanträde efter ordinarie förbundsmöte utser styrelsen inom sig ett verkställande utskott, bestående av en ordförande och ytterligare minst 4 ledamöter.

Verkställande utskottet sammanträder på kallelse av sin ordförande, när denne så finner erforderligt eller då minst 2 utskottsledamöter så begär; kallelse till sammanträde skall meddelas senast tre dagar före detsamma".

Kap. 4 § 23. I första stycket utbytes "under oktober månad ombud" mot "under oktober eller november månad före simförbundsmötet ombud".

Andra stycket utgår och ersättes av "Varje förening äger bland sina medlemmar utse ett ombud för varje föreningen enligt § 24 tillkommande röst, men kan även låta ett ombud representera flera röster.

§ 26, punkt 11, ersättes av: "Val av ombud jämte suppleanter till simförbundsmöte samt beslut om fördelning mellan ombuden av distriktets röster vid simförbundsmöte; ombuden och suppleanterna skall tillhöra förening inom vederbörande RF-distrikt".

Kap. 2 § 10. Tillägg som sista mening i tredje stycket: "Ledamot av Simförbundets styrelse äger dock icke deltaga i beslut om ansvarighet eller vid val av revisorer".

Kap. 4 § 25. Tillägg till fjärde stycket: "Ledamot av simdistriktets styrelse äger dock icke deltaga i beslut om ansvarighet eller vid val av revisorer".

Kap. 5 § 34. Ändrad lydelse till "Beslut om ändring av dessa stadgar och bestämmelser kan fattas endast på ordinarie simförbundsmöte och med 2/3 röstpluralitet. Ändringen träder i kraft först sedan densamma granskats av Riksidrottsförbundets överstyrelse".

TÄVLINGSREGLER

Kap. 2 § 6. Såsom andra stycke tillägges: "Diskvalificeras ett lag, utesluter detta även lagdeltagarna från fortsatt start i samma tävlingsgren under annan lagbeteckning".

REKORDBESTÄMMELSER

§ 7 a. Första stycket utgår och ersättes av: "Rekord kan sättas endast vid scratchtävling på tidpunkt, som kungjorts minst 3 hela dagar i förväg, tävlingsdagen oräknad".

BESTÄMMELSER FÖR MÄRKEN

Kap. 2 a. Promotionsrätt. Sista meningen har följande ändrade lydelse: "Ansökan om promotionsrätt skall insändas till och godkännas av distriktsresp. specialdistriktsförbund, som sedermera vidarebefordrar ansökan till Simförbundet för registrering. Ansökan om promotionsrätt behöver ej förnyas varje år".

GOTT MINNE ...

— Du har huv'et så fullt av polo, så du kommer väl inte ens ihåg, när vi gifte oss, Oskar ...?

— Visst gör jag ... Om jag inte misstar mej, så var det en sorgens och förtvivlans dag ... Laget fick stryk av Kappis med hela 9—0.

Två skottar satt och fiskade i kapp. De hade kommit överens om att den som först fick en fisk skulle betala middagen för båda. De hade suttit i fyra timmar innan båda upptäckte att den andre fiskade utan bete.

Monica Peters vann i wiensim

Lundaflickan Monica Peters vann en seger även på söndagen vid de internationella simtävlingarna i Wien med deltagande från Union, Wien, Lunds universitet, Hof, Bayern och FC, Nürnberg. 100 m fritt avverkade hon på 1.11,7. I herrarnas 100 m fjäril kom Rolf Dahl på andra plats med 1.14,5. Segraren, Prak från Union Wien, hade 1.13,9.



Poloaktuellt

Spelprogram för polo – SM 1955

Allsvenska serien

2—3 juli i Linköping

Neptun—Norrköping
Hellas—Västerås
SKK—Elfsborg

*

Polisen—Västerås
SKK—Norrköping
Hellas—S 02

*

Elfsborg—Neptun
Polisen—S 02

16—17 juli i Varberg

S 02—Norrköping
Elfsborg—Västerås

*

Västerås—Norrköping
Elfsborg—S 02

*

S 02—Västerås
Elfsborg—Norrköping

15 juli i Stockholm

Neptun—SKK
Hellas—Polisen

19 juli i Stockholm

Polisen—Neptun
SKK—Hellas

26 juli i Stockholm

Neptun—Hellas
Polisen—SKK

30—31 juli i Borås

SKK—S 02
Neptun—Västerås
Polisen—Elfsborg

*

Hellas—Norrköping
SKK—Västerås
Neptun—S 02

*

Polisen—Norrköping
Hellas—Elfsborg

Div. II norra

Falu SS
Harnäs SS
Hofors AIF
Sirius
Karlstads SS

SPELPROGRAM:

30/6 Karlstad—Falun
5/7 Harnäs—Sirius
8/7 Hofors—Harnäs
10/7 Karlstad—Sirius
13/7 Falun—Hofors
17/7 Sirius—Falun
17/7 Hofors—Karlstad
24/7 Harnäs—Karlstad
26/7 Sirius—Hofors
26/7 Falun—Harnäs

Div. II östra

Upsala SS
Eskilstuna SS
Österby SS
Tunafors SK

SPELPROGRAM:

30/6 Upsala—Eskilstuna
6/7 Österby—Upsala
6/7 Eskilstuna—Tunafors
10/7 Tunafors—Österby
15/7 Upsala—Tunafors
24/7 Eskilstuna—Österby

Div. II södra

Göteborgs KK
SK Ran
Landskrona SS
Karlskrona SS
Växjö SS
Nässjö SS

SPELPROGRAM:

26/6 Ran—Göteborg
29/6 Landskrona—Ran
3/7 Växjö—Karlskrona
10/7 Karlskrona—Göteborg
10/7 Nässjö—Landskrona
14/7 Karlskrona—Ran
14/7 Växjö—Nässjö
17/7 Karlskrona—Nässjö
17/7 Göteborg—Växjö
21/7 Växjö—Ran
22/7 Nässjö—Göteborg
22/7 Landskrona—Karlskrona
24/7 Göteborg—Växjö
26/7 Ran—Nässjö
31/7 Landskrona—Växjö
7/8 Göteborg—Växjö

Resultat av finalomg. inomhusserien div. II

Karlstad—Trelleborg 6—10
Växjö—Eskilstuna 2—3
Växjö—Trelleborg 4—4
Eskilstuna—Karlstad 16—6
Växjö—Trelleborg 2—2

SERIETABELL

Eskilstuna	3	2	1	0	21—10	5
Trelleborg	3	1	2	0	16—12	4
Växjö	3	1	1	1	15—10	3
Karlstad	3	0	0	3	15—35	0

INBJUDAN till Div. III vattenpolo

Polokommittén har för avsikt att i samarbete med distriktsförbunden — under förutsättning att tillräckligt stort intresse finnes — anordna ett antal div. III-serier i vattenpolo, geografiskt indelade. Ett mindre resebidrag kan påräknas av förbundet. *Hittills anmälda äro: Spårvägen, Sthlm, Hellas B, Polisen B, Neptun B, Karlstad B, Tunafors B, Simklubben Laxen, Halmstad, och Norrköping B.*

Om ytterligare föreningar önskar deltaga skall anmälan därom göras till förbundet, senast den 1 juli 1955.

A-B-C-lagspelare i polo

Då det råder delade meningar angående A-lagsspelares rätt uppträda i sin förenings B- eller C-lag vill polokommittén härmed meddela de riktlinjer, som skall gälla i dylika fall:

A-lagsspelare skall stå över en A-match för att få deltaga i B-lagsmatch. Detta gäller såväl vänskaps- som seriematcher. Något slag av nominering av A-spelare vill PK inte vara med om annat än i de fall där resp. föreningar så kommit överens beträffande träningsserier o. dyl. Rena träningsmatcher, d.v.s. utan publik och reklam, inräknas icke i bestämmelserna. För att få bestämmelsen B- contra C-lagsspelare utbytes A mot B och B mot C i ovanstående.

P.K. hoppas härmed att denna fråga är tillräckligt klarlagd.

Polokommittén.

Göteborgs akademiker bättre än Stuttgarts

Med två poängs marginal besegrade Göteborgs akademiker sina kolleger från Stuttgart vid en simmatch i Boråsbadet. Många fina resultat uppnåddes, men så fanns det också gott om mästarnamn med från båda hållen.

Den siffermässigt bästa prestationen utfördes av årets västtyske inomhusmästare på 100 m ryggsim, Botsch, som på specialdistansen nådde granna 1.09,6 och då tog han det ändå rätt lugnt på slutet i vetskapen om att fler grenar fanns att avverka. Segrarlagets främste var fjolårets nordiske mästare, Rolf Olander, som visserligen blev utan individuell seger och som är en bra bit från verkliga formen. Han gjorde dock god nytta, inte minst i lagkapperna.

Ett annat starkt resultat svarade den tyske bröstsimmaren Hule för. Han absolverade 100 m brösttsim på 1.17,6 och drog med sig landsmannen Müller till tyskarnas enda dubbelseger.

Resultat:

100 m frisim: 1) Gillberg, G, 1.06,0, 2) Olander 1.06,3, 3) Sturz, S, 1.08,1, 4) Deininger, S, 1.11,6. *100 m bröstsim:* 1) Hule, S, 1.17,6, 2) Müller, S, 1.20,4, 3) Malmberg, G, 1.24,7, 4) Mattsson, G, 1.29,2. *100 m ryggsim:* 1) Botsch, S, 1.09,6, 2) Olander 1.16,0, 3) Gillberg, G, 1.18,8, 4) Kühner, S, 1.20,2. *100 m fjärilsim:* 1) Malmberg, G, 1.16,7, 2) Krauss, S, 1.18,4, 3) Wennström, G, 1.24,5, 4) Klotz, S, 1.26,8. *4×50 m frisim:* 1) Göteborg 1.57,4, 2) Stuttgart 2.03,1. *4×50 m medley:* 1) Stuttgart 2.13,8, 2) Göteborg 2.14,4. Slutställningen: Göteborg—Stuttgart 30—28.

Hans Hellbrand

Fem simmare till Island

Sverige har inbjudits att sända en trupp på fem simmare till de internationella tävlingarna i Reykjavik den 25 juni—1 juli. Avresan kommer att ske med flyg från Göteborg den 26 juni med återkomst den 2 juli.

Simkommittén har nominerat följande simmare: Marianne Pavoni, Neptun, Margareta Westesson, Poseidon, Per Olof Eriksson, Neptun, Rolf Friberg, Jönköping, och Håkan Westesson, Poseidon. Ledare blir Sigfrid Heyner, Stockholm.

Bodenflicka trea i landet på 100 m fjäril

Många utmärkta resultat nåddes vid skolmästerskapen i simning för Boden. Främst måste man sätta Anne-Britt Wibergs 1.25,2 på 100 m fjärilsim, vilket är nytt distriktsrekord och, om vi inte misstar oss, ger henne tredje platsen i landet för året. Nytt distriktsrekord på 100 m frisim satte också Monika Krook med 1.13,2. Nya skolrekord noterades av Gunilla Forsberg på 100 m bröstsim med 1.35,2 och Lennart Säve på 50 m bröstsim med 41,3.

Att Anne-Britts distriktsrekord 1.34,4 på långt när inte motsvarade hennes förmåga har man länge vetat, men oturen har gjort att det stått sig hittills. På SJM var det en »kallsup» som lade hinder i vägen. Nu gick hon ut hårt och krafterna räckte också fram.

Monikas rekord på 100 m frisim kom inte heller oväntat. I Munksund var hon utan pressning endast en tiondel över Giggi Sundholms rekord 1.33,2. Nu ledde hon redan från start, gick första 50 på 34,0 och hade ork nog att ledigt hålla undan Giggis spurt på slutet. På 100 m ryggsim hade man kanske väntat bättre tid än 1.24,8, men konkurrensen var inte alltför stor och så har säsongen varit i drygaste laget.

Gunilla Forsberg motsvarade förväntningarna och klippte det gamla skolrekordet med en tiondel. Lennart Säve krönte sin tredubbla segerrad med ett bra skolrekord på 50 m bröstsim. Den pojken bör bli något för munksundarna att bita i, då han får växa ut litet!

Göran Lindberg tog bekvämt sina två segrar utan allvarlig konkurrens.

Simhallen var absolut fullspikad av en entusiastisk publik, som troget satt kvar de tre timmar tävlingarna tog att genomföra. Inte mindre än 24 grenar var det, många av dem i flera heat, men det flöt raskt undan under Sven Strandqvists och Arne Lundqvists ledning. Överlärare Sten Wallström delade ut plaketterna till glada pristagare.

Världsrekord i medleysim

Den ryske simmaren Vladimir Strujanov noterade i månadsskiftet i Baku nytt världsrekord på 400 meter medley (fyra stilar). Tiden var 5.09,5, Strujanov slog därmed sitt eget världsrekord, som lydde på 5.15,4.

Som jämförelse kan nämnas att Göran Larsson håller det svenska rekordet sedan i fjol på 5.28,4, d. v. s. en tid som överstiger Strujanovs med hela 18,8 sek.

P.S.

På grund av landskampen i Darmstadt den 9—10 juli, utkommer nästa nummer av Simsport omkring den 20 juli.

Redaktören

Monteringsfärdiga stå- och sittplatsläktare

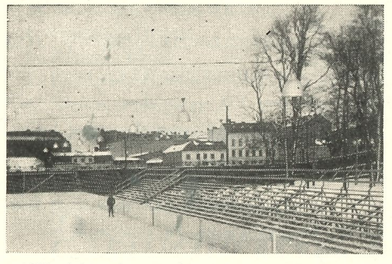

Ullevi konstfrusna isbana med Waleläktare

- Stadig konstruktion
- Snabbmonterad och lättflyttad
- Låg anskaffningskostnad
- Lång livslängd

Firma Wale

Hallstahammar. Tel. 100 03, 110 21

Vi erinra om...

Uttagningstävlingar

Inför den avtalade tyska landskampen, som äger rum i Darmstadt den 9 och 10/7, har förbundet beslutat hålla uttagningstävlingar i Harnäs den 26/6, i Sportpalatset den 29/6 och i Hälsingborg den 3/7 och samma dag även i Boden.

Nedan angivna simmare kallas härmed till uttagningstävlingarna:

Harnäs 26 juni

400 m frisim, herrar

P. O. Östrand, Hofors; Sven Gunnar Karlsson, NKK; Kristian König, Neptun; Sven Åke Persson, Tunafors SK.

200 m fjärilsim, herrar

Bo Larsson, Neptun; Gillis Granström, Hellas; Lars Axelson, Hellas; J. O. Larsson, Malmö SS.

200 m bröstsim, damer

Kerstin Pettersson, Elfsborg; Kerstin Sjöholm, SKK; Berit Mattsson, Örebro.

100 m fjärilsim, damer

Birgitta Lundqvist, Karlskoga; Ulla-Britt Eklund, Neptun; Inger Sjöberg, Neptun; Ann-Britt Wiberg, Boden.

Sportpalatset, Sthlm 29 juni

1.500 m frisim

Per Olof Östrand, Hofors; Kristian König, Neptun; P. O. Eriksson, Neptun; Lars Eriksson, Hellas; Sven Åke Persson, Tunafors.

Hälsingborg 3 juli

100 m frisim, herrar

Jan Andsberg, Poseidon; Tore Synnerholm, Neptun; Hans Lindström, Neptun; Lars Svantesson, S 02; Bengt Åke Karlsson, Jönköping; Håkan Westesson, Poseidon.

100 m ryggsim, herrar

Hans Andersson, Tunafors SK; Gustav Hellsing, Poseidon; Lars Eriksson, Hellas; Nils Lundgren, Trelleborg; Leif Jönson, Trelleborg; Ulf Göran Johansson, Elfsborg.

100 m frisim, damer

Anita Hellström, Neptun; Ulla-Britt Eklund, Neptun; Birgitta Wängberg, SKK; Kate Jobson, Varberg; Åsa Broström, Elfsborg.

400 m frisim, damer

Anita Hellström, Neptun; Birgitta Wängberg, SKK; Åsa Broström, Elfsborg; Karin Larsson, Ran.

Boden 3 juli

100 m ryggsim, herrar

Curt Furberg, Skellefteå; Lars Edstedt, Umeå; Erik Forslund, Munksund; Göran Lindberg, Boden.

SM i Harnäs

De föreningar som ännu icke ordnat med logifrågan för mästerskapstävlingarna i Harnäs 5—7 augusti, torde omedelbart till Harnäs Simsällskap insända anmälan därom hur många bäddar som skall reserveras för vederbörande klubbs räkning.

FATALT

En flicka vi känner som går på högskolan berättar följande historia om en av sina kamrater.

Kamraten i fråga, en yppig skönhet med sportsliga ambitioner, hade lyckats erövra simmarmärket i guld och var omåttligt stolt över det. När hon dagen efter evenemanget var på väg till en tidig föreläsning fick hon utanför högskolan sikte på en pojkbekant. Hon rusade fram till honom, slet med en dramatisk gest upp sin collegejacka över barmen och utropade: »Titta . . .»

Den unge mannen tittade, rodnade och tittade igen. Hon hade nämligen glömt att sätta på sig märket.

Håll kontakt
med simsport världen runt.
Prenumerera på
Simsport

Till Tidningen SIMSPORT, Sveavägen 29, Stockholm. Var god sänd mig »Simsport» sista halvåret 1955. Första numret (7) får uttagas per postförskott.

Namn .....

Adress .....

Skriv tydligt.

I öppet kuvert 10 öre porto.

SIMHOPPBYXOR i nylon, latex ..... pris 21:—

TÄVLINGSBYXOR nylon ..... » 11:—

TÄVLINGSDRÄKTER, dam, nylon ..... » 13:—

UNDERBYXOR .... » 2:50

TÄVLINGS-BADMÖSSOR .... » 1:—

POLOBOLLAR .... » 38:—

POLOMÖSSOR numrerade i set .... » 14:—

Ovanstående kan rekvireras från vårt kansli, Sveavägen 29, Stockholm.



PROMOTORPLAKETT pris 6:—

PILLÖVSKRANS .... » 1:50

EKLÖVSKRANS .... » 1:50

KANDIDATMÄRKE, tyg ..... » 1:25

KANDIDATBYXOR » 3:—

KANDIDATDIPLOM » 1:50

MAGISTERMÄRKE, tyg ..... » 1:25

MAGISTERBYXOR .. » 4:—

MAGISTERDIPLOM . » 2:—

Ovanstående kan rekvireras från vårt kansli.

Statistikrutan *Nils Berglund*

Vårsäsongen är nu avslutad och Simkommittén är i tillfälle att presentera statistiken över årets tävlingar. Det är SK:s avsikt att lägga upp en statistik på de 50 bästa i varje gren och redan nu har detta varit möjligt i några grenar. För att statistiken skall bli så fyllig som möjligt är det viktigt att alla resultat insändes till Simkommittén, Nils Berglund, Vegagatan 27, Lund.

Om man ser på årets resultat, frapperas man framför allt av den oerhört ökade bredden. Men även toppen visar fram avsevärt bättre siffror än vid motsvarande tid i fjol. Det visas ju även av att sex individuella svenska rekord slagits i år, 100 m fjärilsim, 100 m bröstsim och 200 m bröstsim herrar, 200 m ryggsim, 200 m bröstsim och 100 m fjärilsim damer, varjämte Eva Varde tangerat sitt rekord på 50 m frisim. Åtskilliga stipulationsmedaljer i guld har även erövrats under de gånga månaderna.

En viss generationsväxling synes vara på väg i svensk simning. Tonåringarna dominerar årets listor och av rekordbrytarna är Bo Larsson, Rolf Junefelt och Marianne Pavoni fortfarande juniorer. Den sistnämnda får anses vara vårens främsta fynd med Rolf Friberg, Jönköping, som närmaste motsvarighet bland herrarna, men det finns många andra, som även kan göra anspråk på titeln »vårens fynd». Största utvecklingen finner man på 400 m frisim herrar, där 12 man simmat på 5.00,0 eller bättre, d. v. s. åtskilligt flera än under hela fjolåret. Det skall bli intressant att se om ungdomarna kan hålla klassen i sommar, när man tvingas ut på mera tungsimmade femtiometersbanor.

Årets statistik har följande utseende:

50 m frisim

1.	G. Larsson, S 02	25,9
2.	P. O. Olsson, Hellas	26,4
	H. Westesson, Poseidon	26,4
4.	H. Lindström, Neptun	26,5
5.	J. Andsberg, Poseidon	26,8
6.	C. Furberg, Skellefteå	27,0
	A. Hedén, Elfsborg	27,0
	B. Å. Carlsson, Jönköping	27,0
	T. Synnerholm, Neptun	27,0
10.	R. Arvidsson, S 02	27,1
	L. Brock, Poseidon	27,1
	C. Hansson, SKK	27,1
	L. Hennix, Hellas	27,1
14.	N. Lundgren, Trelleborg	27,2
15.	R. Olsen, Ran	27,4
	R. Friberg, Jönköping	27,4
	A. Eriksson, Tunafors	27,4
18.	C. Andersson, Neptun	27,5
	B. Rask, S 02	27,5
	L. Svantesson, S 02	27,5
21.	B. Andersson, Malmö SS	27,7
	A. Pettersson, Jönköping	27,7
	F. Haglund, Örebro	27,7
24.	L. Edstedt, Umeå	27,9
	L. Lindholm, Hellas	27,9
26.	L. Wallin, Enköpings A I	28,0
	G. Claesson, Upsala SS	28,0
	P. O. Eriksson, Neptun	28,0
	B. Kylborn, Karlskoga	28,0
	O. Johansson, Elfsborg	28,0
	C. Odehammar, SKK	28,0
32.	K. G. Pettersson, Tunafors	28,1
	S. O. Jonsson, Munksund	28,1
34.	B. Sjöberg, Neptun	28,2
	L. Thyselius, Enköpings A I	28,2
	Z. Norén, Örebro	28,2
	J. Stinessen, Västerås	28,2
38.	P. Bergman, Poseidon	28,4
	E. Wallsten, Neptun	28,4
	B. Malmqvist, Neptun	28,4
	K. König, Neptun	28,4
	B. Larsson, Neptun	28,4
	G. Gibson, Karlskoga	28,4
44.	R. Jansson, Neptun	28,5
	L. Adlertz, Neptun	28,5
	Ä. Hansson, Karlstad	28,5
47.	G. Öhlin, Hellas	28,6
48.	P. O. Linneman, Limhamn	28,7
	K. O. Köhler, Poseidon	28,7
	B. Lennartsson, Poseidon	28,7

100 m frisim

1.	G. Larsson, S 02	58,0
2.	H. Westesson, Poseidon	59,1
3.	B. Ä. Carlsson, Jönköping	59,5
4.	T. Synnerholm, Neptun	59,8
	H. Lindström, Neptun	59,8
6.	J. Andsberg, Poseidon	59,9
7.	L. Svantesson, S 02	60,0
8.	P. O. Östrand, Hofors	60,7
9.	P. Bergman, Poseidon	60,8
	L. Brook, Poseidon	60,3
11.	L. Hennix, Hellas	61,1
12.	R. Olsen, Ran	61,2
	P. Bergengren, Skellefteå	61,2
14.	R. Friberg, Jönköping	61,3
	O. Johansson, Elfsborg	61,3
	R. Junefelt, Jönköping	61,3
17.	F. Haglund, Örebro	61,4
18.	R. Olander, Skellefteå	61,7
19.	E. Forslund, Munksund	62,0
	L. Edstedt, Umeå	62,0
	N. Lundgren, Trelleborg	62,0
22.	A. Pettersson, Jönköping	62,2
23.	A. Hedén, Elfsborg	62,4
24.	R. Friberg, Jönköping	62,6
25.	C. Odehammar, SKK	62,7
26.	P. O. Eriksson, Neptun	62,8
27.	C. Junefelt, Jönköping	62,9
28.	B. Larsson, Neptun	63,0
	C. Furberg, Skellefteå	63,0
	A. Eriksson, Tunafors	63,0
31.	B. Kylborn, Karlskoga	63,3
32.	H. Trygg, Castor	63,6
33.	T. Nilsson, Jönköping	63,9
34.	L. Wallin, Enköpings A I	64,0
	C. Hansson, SKK	64,0
	S. O. Jonsson, Munksund	64,0
	H. Malmqvist, Neptun	64,0
38.	K. G. Pettersson, Tunafors	64,2
	W. Alm, Upsala SS	64,2
	B. Andersson, Malmö SS	64,2
41.	O. Andersson, Nyköping	64,3
42.	C. Lindberg, Nyköping	64,4
	R. Söderberg, Elfsborg	64,4
	C. E. Carlsson, NKK	64,4
	S. Ekman, Limhamn	64,4
	T. Ringqvist, Poseidon	64,4
47.	T. Persson, Sirius	64,5
48.	J. Stinessen, Västerås	64,6
49.	J. Höög, Motala	64,8
	K. Källberg, Elfsborg	64,8

200 m frisim

1.	H. Westeson, Poseidon	2.11,4
2.	L. Eriksson, Hellas	2.14,5
	P. O. Östrand, Hofors AIF	2.14,5
4.	R. Junefelt, Jönköping	2.15,3
5.	H. Lindström, Neptun	2.15,6
6.	K. E. Mogren, Elfsborg	2.16,2
7.	P. O. Eriksson, Neptun	2.16,3
8.	B. Larsson, Neptun	2.17,1
9.	B. Ä. Carlsson, Jönköping	2.17,3

Prenumerera på Simsport Priset är 3 kr. för sista halvåret

10. T. Synnerholm, Neptun .. 2.17,9
11. P. Bergengren, Skellefteå .. 2.18,6
12. P. Bergman, Poseidon 2.18,8
13. L. Edstedt, Umeå 2.18,9
14. R. Friberg, Jönköping 2.19,5
15. A. Hedén, Elfsborg 2.20,0
16. F. Haglund, Örebro SS ... 2.21,2
17. N. Lundgren, Trelleborg .. 2.22,2
18. J. Andsberg, Poseidon 2.22,5
19. G. Hellsing, Elfsborg 2.23,2
H. Malmkvist, Hellas 2.23,2
21. S. Å. Persson, Tunafors 2.23,9
22. L. Holmgren, Munksund .. 2.24,5
23. L. Brock, Poseidon 2.25,0
24. E. Forslund, Munksund .. 2.25,1
25. H. Andersson, Tunafors ... 2.25,2
26. A. Eriksson, Tunafors 2.25,3
27. E. König, Neptun 2.25,4
28. V. Släger, Tunafors 2.25,8
29. G. Granström, Hellas 2.25,9
30. B. Olsson, Helsingborgs SS . 2.26,0
31. B. Karlsson, Hellas 2.27,2
32. C. Nyström, Bodens BK ... 2.27,4
33. G. Claesson, Upsala SS, .. 2.27,5
34. Z. Norén, Örebro SS 2.27,9
35. R. Söderberg, Elfsborg 2.28,0
36. T. Persson, Sirius 2.28,3
37. P. Östergren, Poseidon 2.28,4
38. A. Pettersson, Jönköping .. 2.28,5
39. B. Hamrin, Tunafors 2.28,6
40. G. Lindberg, Bodens BK .. 2.29,5

400 m frisim

1. S. G. Carlsson, NKK 4.45,1
2. P. O. Östrand, Hofors AIF 4.46,2
3. G. Larsson, S 02 ..... 4.50,0
4. L. Eriksson, Hellas 4.50,8
5. P. O. Eriksson, Neptun .. 4.51,0
6. K. König, Neptun 4.51,2
7. H. Westeson, Poseidon 4.53,7
8. K. E. Mogren, Elfsborg .. 4.56,6
9. R. Junefelt, Jönköping 4.58,6
S. Å. Persson, Tunafors .. 4.58,6
11. H. Lindström, Neptun 4.58,9
12. P. Bergengren, Skellefteå .. 5.00,0
13. W. Hemlin, NKK 5.00,3
14. B. Larsson, Neptun 5.01,0
15. C. Junefelt, Jönköping 5.02,2
16. E. König, Neptun 5.05,9
17. G. Granström, Hellas 5.07,1

SIMSPORT din tidning

Läs den! Sprid den! Stöd den!

18. B. Rask, S 02 ..... 5.08,6
19. L. Hennix, Hellas 5.10,4
20. R. Friberg, Jönköping 5.10,8
21. C. Vanberg, Sala SS 5.11,1
22. H. Malmkvist, Hellas 5.11,2
23. L. Carlsson, Hellas 5.13,3
24. K. Källberg, Elfsborg 5.17,5
25. P. Östergren, Poseidon 5.20,1
26. G. Lindberg, Bodens BK, .. 5.21,2
27. U. Nordstrand, SKK 5.22,3
28. G. Claesson, Upsala SS 5.23,2
29. B. Hedberg, Polisens IF, Sthlm 5.23,6
30. L. Söderbom, Sirius 5.24,0
31. J. Stinesen, Västerås 5.24,5
32. T. Persson, Sirius 5.25,8
33. B. Pernold, SKK 5.26,4
34. L. Holmgren, Munksund .. 5.27,6
35. B. Ericsson, Neptun 5.29,5

100 m ryggsim

1. H. Andersson, Tunafors .. 1.09,0
2. G. Hellsing, Elfsborg 1.09,3
3. C. Furberg, Skellefteå 1.10,1
4. L. Edstedt, Umeå 1.11,0
5. N. Lundgren, Trelleborg .. 1.11,2
6. E. Forslund, Munksund 1.11,3
7. L. Eriksson, Hellas 1.11,4
G. Lindberg, Boden 1.11,4
9. U. G. Johansson, Elfsborg . 1.11,6
10. L. Jönsson, Trelleborg 1.11,9
11. P. O. Eriksson, Neptun .. 1.12,1
12. B. Å. Carlsson, Jönköping . 1.12,4
A. Pettersson, Jönköping .. 1.12,4
14. R. Romell, Castor 1.12,6
15. B. Lundberg, Upsala SS .. 1.12,7
16. P. Wrahme, Poseidon 1.13,2
17. O. Modig, Malmberget 1.13,6
18. R. Olander, Skellefteå 1.14,0
Z. Norén, Örebro 1.14,0
20. W. Hemlin, NKK 1.14,3
21. G. Eriksson, Karlstad 1.14,9
22. A. Hedén, Elfsborg 1.15,4
23. P. Yman, NKK 1.15,7
24. B. Hedberg, Polisen 1.15,9
25. B. Andersson, Poseidon 1.16,0
B. Malmqvist, Neptun 1.16,0
27. O. Gillberg, S 02 ..... 1.16,2
R. Liljegren, Malmö SS 1.16,2
29. S. Johansson, Elfsborg 1.16,5
30. H. Malmqvist, Hellas 1.16,6
31. T. Brunnström, Karlskrona . 1.16,8
32. V. Andersson, Enköpings A I 1.17,0
B. Zachrisson, Upsala SS .. 1.17,0
34. H. Malmberg, S 02 ..... 1.17,7
35. B. Wiberg, Sirius 1.17,8
36. C. Junefelt, Jönköping 1.18,2
37. T. Olsson, Kalmar 1.18,3
38. B. Lind, Motala 1.18,8
39. L. Hennix, Hellas 1.19,0
40. H. Ahlin, Enköpings A I .. 1.19,4

200 m ryggsim

1. G. Larsson, S 02 ..... 2.29,6
2. L. Eriksson, Hellas 2.31,9
3. H. Andersson, Tunafors .. 2.32,5
4. N. Lundgren, Trelleborg .. 2.34,1
5. P. O. Eriksson, Neptun ... 2.35,5
6. P. Wrahme, Poseidon 2.36,1
G. Hellsing, Elfsborg 2.36,1
8. C. Furberg, Skellefteå 2.36,9
9. E. Forslund, Munksund 2.37,3
10. G. Lindberg, Boden 2.38,4
11. L. Edstedt, Umeå 2.40,0
12. Z. Norén, Örebro 2.41,0
13. W. Hemlin, NKK 2.41,5
14. B. Lundberg, Upsala SS .. 2.41,7
15. B. Wiberg, Sirius 2.42,9
16. K. O. Modin, Sala 2.45,1
O. Modig, Malmberget 2.45,1
18. B. Hedberg, Polisen 2.45,8
19. L. Jönsson, Trelleborg 2.46,6
20. H. Malmqvist, Hellas 2.47,4
21. B. Amnell, SKK 2.48,1
G. Eriksson, Karlstad 2.48,1
23. S. O. Gillberg, S 02 ..... 2.50,2
24. N. Berglund, Poseidon 2.53,2
25. S. Å. Persson, Tunafors .. 2.54,0
26. L. Andersson, Tunafors .. 2.57,2
27. M. Claesson, SKG 2.57,8
28. G. Åberg, Örebro 2.58,2
29. Å. Avinder, Eskilstuna 2.59,2
30. B. Boman, GKK 3.00,0

SVENSKA SIMFÖRBUNDETS OFFICIELLA ORGAN ÄR **SIMSPORT**

Möjligheter att meddela föreningar och simsportsutövare nyheter är därigenom fullgoda i allt utom då det gäller utlysningar av SM och DM. Sådana utlysningar skola göras i Svensk Idrott. De som ämnar prenumerera på tidningen sista halvåret 1955 kan göra det genom att på postgiro nr 52494 insända kr. 3:— och på talongen angiva tydligt namn och fullständig adress samt att avgiften avser halvårsprenumeration på Simsport.

Inbjudan till

Norrländska simmästerskapen i Skutskär

söndagen den 31 juli kl. 15.00

1. Lagsim 4×100 m medley, herrar
2. Lagsim 4×100 m medley, damer
3. Komb. höga hopp, damer
4. 200 m bröstsim, herrar
5. 100 m frisim, herrar
6. 100 m frisim, damer
7. 200 m bröstsim, damer
8. 100 m fjärilsim, herrar
9. 100 m fjärilsim, damer
10. 100 m ryggsim, herrar
11. 100 m ryggsim, damer
12. Komb. högahopp, herrar
13. 400 m frisim, herrar
14. 400 m frisim, damer

Anmälningarna med startavgift 2: — per deltagare och gren skall vara Skutskärs Idrottsförening tillhanda senast lördagen den 23 juli. I anmälan angives bästa under året uppnådda tid å resp. distans. Samtidigt önskas att föreningarna anmäler sådana funktionärer och domare vilka ämna övervara tävlingarna och äro villiga att tjänstgöra.

I resebidrag erhåller varje distrikt fri tredjeklass järnvägsresa tur och retur från hemort för tre deltagare.

Ev. försökstävlingar hållas på tävlingsdagen kl. 10.00 f.m.

100 m bröstsim

1. R. Junefelt, Jönköping 1.11,5
2. T. Nilsson, Jönköping 1.13,1
3. B. Karlsson, Karlskoga 1.13,8
4. L. Brock, Poseidon 1.14,4
5. J. O. Larsson, Malmö SS .. 1.14,9
6. J. Lysell, Malmö SS 1.15,7
7. B. Ericsson, Hellas 1.17,0
R. Dahl, Poseidon 1.17,0
9. J. Engvall, Hellas 1.17,9
10. P. G. Widebäck, Neptun .. 1.18,0
A. Pettersson, Jönköping .. 1.18,0
12. L. Fröstad, Hellas 1.18,2
13. L. Dahlström, Sala 1.18,8
14. B. Liljenberg, Poseidon ... 1.19,4
C. Junefelt, Jönköping 1.19,4
16. R. Johansson, SKK 1.19,5
17. J. Stinessen, Västerås 1.20,0
18. Å. Liljekvist, Poseidon 1.20,5
H. Fjellstedt, SKK 1.20,5
20. G. Wahlberg, Nyköping .. 1.20,8
21. M. Ritzén, Skellefteå 1.20,9
22. T. Pettersson, Attack 1.21,0
23. Å. Lind, Enköpings A I 1.21,3
C. Jansson, Katrineholm .. 1.21,3
25. A. Strömberg, Munksund .. 1.21,4
26. C. Gruvmark, Polisen 1.22,2
27. U. Kuylenstierna, Elfsborg.. 1.22,3
28. G. Jaselius, Elfsborg 1.22,4
29. Å. Pettersson, Sirius 1.22,6
30. L. Stjernberg, Upsala SS .. 1.22,8
31. C. Quick, Ran 1.23,1
32. L. O. Brorsson, Upsala SS. 1.23,8
S. Thübäck, Örebro 1.23,8
34. L. Sjögren, Trelleborg 1.24,0
35. L. Söderbom, Sirius 1.25,1
36. L. Axelsson, Hellas 1.25,2
37. B. Andersson, Elfsborg 1.25,6
38. H. Ekman, Limhamns SS .. 1.26,1
39. L. Björklund, Östersunds SS 1.26,2
S. Svedberg, Örebro 1.26,2

200 m bröstsim

1. R. Junefelt, Jönköping 2.41,6
2. S. G. Carlsson, NKK 2.43,1
3. B. Karlsson, Karlskoga 2.46,4
4. J. Lysell, Malmö SS 2.46,7
5. R. Dahl, Poseidon 2.47,4
6. T. Nilsson, Jönköping 2.47,8
7. B. Ericsson, Hellas 2.48,0
8. C. Junefelt, Jönköping 2.48,2
9. L. Brock, Poseidon 2.48,7
10. L. O. Nilsson, Elfsborg 2.53,7
11. J. Stinessen, Västerås 2.53,8
12. G. Granström, Hellas 2.54,2
13. B. Liljenberg, Poseidon ... 2.54,6
14. L. Fröstad, Hellas 2.55,2
15. L. Axelsson, Hellas 2.55,8

Ett bra pris till billigt pris

Simsport 1955

16. G. Wahlberg, Nyköping .. 2.56,6
17. G. Björklund, Skellefteå .. 2.57,2
18. P. Bergman, Poseidon 2.57,3
19. R. Johansson, SKK 2.58,1
20. L. Dahlström, Sala 2.58,2
21. S. E. Söderberg, Neptun .. 2.58,6
22. U. Kuylenstierna, Elfsborg . 2.58,8
23. T. Pettersson, Attack 2.58,9
24. H. Malmberg, S 02 ..... 2.59,0
25. E. Johansson, Kalmar 2.59,6

100 m fjärilsim

1. B. Larsson, Neptun 1.05,8
2. J. Andsberg, Poseidon 1.08,2
3. R. Friberg, Jönköping 1.08,3
4. H. Lindström, Neptun 1.11,4
5. L. Eriksson, Hellas 1.11,9
6. L. Holmgren, Munksund .. 1.12,8
7. P. Bergman, Poseidon 1.13,2
H. Westesson, Poseidon .. 1.13,2
9. G. Granström, Hellas 1.13,3
10. L. Axelsson, Hellas 1.13,5
11. R. Dahl, Poseidon 1.13,6
12. L. Olsson, SKK 1.13,8
13. P. Bergengren, Skellefteå .. 1.14,6
14. R. Romell, Castor 1.14,7
15. T. Nilsson, Jönköping 1.14,8
16. L. Gellberg, Hälsingborg .. 1.14,9
17. R. Junefelt, Jönköping 1.15,1
Z. Norén, Örebro 1.15,1
19. A. Pettersson, Jönköping .. 1.15,6
20. H. Malmqvist, Hellas 1.16,1
21. J. O. Larsson, Malmö SS .. 1.16,2
22. T. Persson, Sirius 1.17,5
23. C. Nyström, Boden 1.17,6
24. U. Kuylenstierna, Elfsborg.. 1.17,7
25. E. Forslund, Munksund ... 1.18,2
26. P. O. Eriksson, Neptun ... 1.18,7
P. O. Lindberg, Hellas 1.18,7
28. B. Liljenberg, Poseidon ... 1.18,8
P. G. Widebäck, Neptun .. 1.18,8
30. K. Källberg, Elfsborg 1.19,4
R. Söderberg, Elfsborg 1.19,4
I. Bergqvist, Hälsingborg .. 1.19,4
B. Pernold, SKK 1.19,4
34. B. Hedberg, Polisen 1.19,5
35. G. Larsson, Malmö SS 1.19,6
N. Lundgren, Trelleborg .. 1.19,6
37. G. Blomkvist, Tunafors .. 1.19,8
38. L. Fröstad, Hellas 1.20,0
39. L. Jönsson, Trelleborg 1.20,2
40. H. Andersson, Tunafors .. 1.20,4
41. H. Hellbrand, Elfsborg .. 1.20,6
42. G. Lindberg, Boden 1.21,1
43. G. Friberg, Karlskrona .. 1.21,2
A. Strömberg, Munksund .. 1.21,2
B. Amnell, SKK 1.21,2
46. A. Eriksson, Tunafors 1.21,3
47. L. Vink, Munksund 1.22,0
48. Å. Lindh, Enköpings A I .. 1.22,2
49. J. Lysell, Malmö SS 1.22,4
S. Lundh, Trelleborg 1.22,4

200 m fjärilsim

1. B. Larsson, Neptun 2.38,6
2. R. Dahl, Poseidon 2.40,6

3. G. Larsson, S 02 ..... 2.47,0
4. P. A. Borgström, S 02 .... 3.05,2
5. G. Wahlberg, Nyköping .. 3.06,4
6. C. Jansson, Katrineholm .. 3.07,4
7. G. Blomkvist, Tunafors ... 3.12,8
8. H. Andersson, Tunafors .. 3.19,6
9. L. Andersson, Tunafors .. 3.30,4
10. B. Svensk, Katrineholm .. 3.35,4

DAMER

50 m frisim

1. E. Varde, Poseidon 29,9
2. R. Romell, Najaden 31,4
3. U. B. Ekelund, Neptun 31,7
4. A. Hellström, Neptun 31,8
5. M. Peters, Limhamn 31,9
6. M. Lundqvist, Neptun 32,2
   B. Wängberg, SKK 32,2
8. E. Borglin, Poseidon 32,5
9. A. K. Landgren, Malmö SS .. 32,6
   V. Freivalds, Sirius 32,6
11. B. Lundqvist, Karlskoga 32,8
    M. Krook, Boden 32,8
13. I. Lindfelt, Neptun 32,9
14. B. Karlsson, Karlskoga 33,1
15. A. Andersson, Najaden 33,2
    C. Bergstrand, Poseidon 33,2
    M. Lindwall, Neptun 33,2
    L. Andersson, Limhamn 33,2

PROPAGERA för SIMSPORT

bland vänner och bekanta

19. F. Johansson, Neptun 33,6
20. Å. Svensson-Boström, Elfsb. . 33,7
21. U. Ewerlöv, Trelleborg 33,8
    L. L. Jonasson, Elfsborg 33,8
    G. Sundholm, Boden 33,8
24. L. Jansson, Nyköping 33,9
    K. Larsson, Ran 33,9
26. A. Prellner, Poseidon 34,0
    S. Berggren, Munksund 34,0
    A. B. Wiberg, Boden 34,0
29. C. Brännström, Boden 34,1
30. M. Westesson, Poseidon 34,2
    L. Keidser, Poseidon 34,2
32. A. C. Hessler, Helsingborg 34,4
    B. Sam-Persson, Limhamn .. 34,4
    G. Bergman, Karlskoga 34,4
35. A. L. Burman, SKK 34,5
    Y. Kjellgren, SKK 34,5
    G. Lindberg, Limhamn 34,5
    K. Wallgren, Limhamn 34,5
39. T. Nilsson, Neptun 34,6
    M. Lindberg, Nyköping 34,6
    E. Ankarcrona, Boden 34,6
42. B. Öhman, Neptun 34,7
43. B. Johansson, SKK 34,8
44. K. Sjöholm, SKK 34,9
    L. Sjöberg, Karlskoga 34,9
46. B. Fägersten, Neptun 35,0
47. M. Flodström, Munksund .. 35,1
48. M. Hjelte, Elfsborg 35,2
    A. Warnholtz, Malmö SS 35,2
    I. Hallerstedt, Karlskoga 35,2

100 m frisim

1. A. Hellström, Neptun 1.09,9
2. M. Lundqvist, Neptun 1.10,8
3. E. Varde, Poseidon 1.12,3
4. B. Wängberg, SKK 1.12,5
5. Å. Broström, Elfsborg 1.12,8
6. M. Peters, Limhamn 1.12,9
7. M. Krook, Boden 1.13,2
8. K. Jobson, Varberg 1.13,4
9. L. L. Jonasson, Elfsborg .. 1.13,5
10. B. Lundqvist, Karlskoga .. 1.13,7
11. W. A. Johansson, Elfsborg . 1.14,0
12. C. Brännström, Boden 1.14,3
13. M. Fuchs, NKK 1.14,6
14. G. Sundholm, Boden 1.15,0
15. V. Freivalds, Sirius 1.15,6
16. B. Ljunggren, NKK 1.15,7
17. B. M. Nilsson, Malmö SS .. 1.15,8
18. A. Prellner, Poseidon 1.16,0
19. I. Pettersson, Jönköping .. 1.16,5
20. K. Larsson, Ran 1.16,6
21. A. K. Landgren, Malmö SS 1.16,9
22. B. Karlsson, Karlskoga 1.17,0

RÖDA KORSETS GUNGBÅR

För konstgjord andning enligt Eve's metod

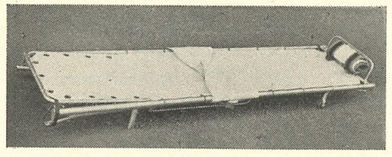

Båren är hopfälld en vanlig ambulansbår

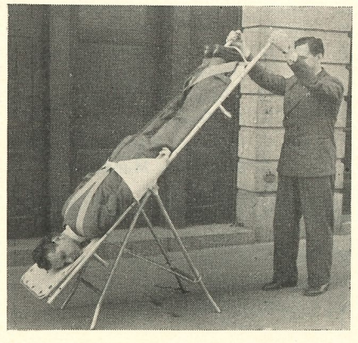

Bår och patient lyftes av en man placerad vid bårens fotända

Patienten placeras på den hopfällda båren
Märk den enkla fastsättningsanordningen!

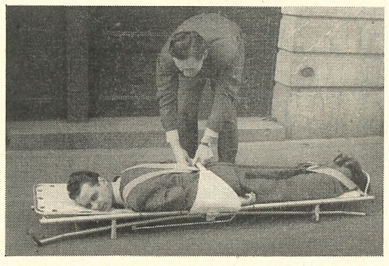

- Röda korsets kombinerade transport-, ambulans- och gungbår bereder Eder fördelen av att ständigt ha en lämplig bår till hands vid varje slags olycksfall.
- Den är 3 bårar i en.
- Den kan dessutom användas som operationsbord, och är då inställbar i flera olika lutningsvinklar.

ÖVERSTYRELSEN FÖR

SVENSKA RÖDA KORSET

MATERIEL- OCH SERVICEAVDELNINGEN

Postfack Stockholm 14 - Telefon 67 06 85 - Postgirokonto 18 42 14

23. E. Haglund, Neptun 1.17,2
24. E. Ankarcrona, Boden 1.17,3
25. L. Andersson, Limhamn .. 1.17,4
26. M. Hjelte, Elfsborg 1.17,7
    J. Lindgren, Castor 1.17,7
28. K. Sjöholm, SKK 1.17,8
    B. Högsell, Kalmar 1.17,8
30. B. Johansson, SKK 1.17,9
31. L. Almgren, Upsala 1.18,0
32. M. Lindberg, Nyköping .. 1.18,4
33. Y. Kjellgren, SKK 1.18,6
34. L. Jansson, Nyköping 1.18,7
35. M. Ljungberg, Jönköping .. 1.18,8
    I. Jacobsson, NKK 1.18,8
37. S. Bergström, Elfsborg 1.19,1
    A. Bolm, Tunafors 1.19,1
39. B. Andersson, Ran 1.19,2
    U. Ewerlöf, Trelleborg 1.19,2
41. A. Karlsson, Sirius 1.19,3
42. G. Lindberg, Limhamn 1.19,4
    A. M. Burman, SKK 1.19,4
44. B. Eriksson, Tunafors 1.19,6
45. L. Sjöberg, Karlskoga 1.19,7
46. S. Bergman, Karlskoga 1.19,8
47. K. Wallgren, Limhamn 1.19,9
48. B. Peters, Limhamn 1.20,1
49. M. Flodström, Munksund .. 1.20,2
50. S. Nittborn, Elfsborg 1.20,5

200 m frisim

1. M. Lundqvist, Neptun 2.39,9
2. B. Ljunggren, NKK 2.45,2
3. V. A. Johansson, Elfsborg .. 2.45,3
4. M. Fuchs, NKK 2.46,1
5. L. L. Jonasson, Elfsborg .. 2.47,3
6. M. Westeson, Poseidon 2.48,3
7. G. Sundholm, Bodens BK . 2.49,5
8. E. Varde, Poseidon 2.49,6
9. Å. Broström, Elfsborg 2.51,2
10. M. Krook, Bodens BK 2.51,7
11. E. Ankarcrona, Bodens BK 2.54,0
12. B. Mattsson, Örebro SS .. 2.55,6
    I. Liedström, Örebro SS .. 2.55,6
14. U. B. Eklund, Neptun 2.56,8
15. C. Brännström, Bodens BK 2.57,0
16. I. Lindfäldt, Neptun 2.57,6
17. M. Hjälte, Elfsborg 2.58,8
18. E. Borglin, Poseidon 2.59,1
19. I. Jacobsson, NKK 2,59,6
20. M. Persson, Upsala SS 3.01,0
21. S. Berggren, Munksunds SS 3.01,7
22. E. Haglund, Neptun 3.03,3
23. U. Linér, NKK 3.05,2
24. R. Wester, Neptun 3.06,8
25. L. Elgh, Upsala SS 3.10,0
26. M. Larsson, Neptun 3.10,2
27. M. Flodström, Munksunds
28. F. Johansson, Neptun 3.12,6
29. I. Danielsson, Upsala SS .. 3.14,0
30. U. Wink, Munksunds SS .. 3.16,4

400 m frisim

1. A. Hellström, Neptun 5.24,6
2. M. Lundqvist, Neptun .. 5.40,4
3. B. Wängberg, SKK 5.44,2



MEDALJER, PLAKETTER
KLUBBMÄSTERSKAPSTECKEN
FÖRENINGSMÄRKEN
DELTAGAREMÄRKEN

Skissförslag fritt på begäran!

SPORRONG & CO

Kungsgatan 17 - Stockholm 7 - Telefon: 22 56 60

4. K. Larsson, Ran 5.45,3
5. G. Sundholm, Bodens BK .. 5.51,2
6. L. L. Jonasson, Elfsborg .. 5.52,0
7. B. Ljunggren, NKK 5.54,2
   M. Krook, Bodens BK 5.54,2
9. W. A. Johansson, Elfsborg . 5.55,5
10. C. Brännström, Bodens BK 5.57,2
11. B. Lundqvist, Karlskoga SS 6.01,8
12. A. Prellner, Poseidon 6.05,1
13. A. Karlsson, Sirius 6.10,3
14. R. Löfstrand, IFK, Sthlm . 6.13,0
15. L. Andersson, Limhamns SS 6.13,7

100 m ryggsim

1. B. Ljunggren, NKK 1.17,8
2. E. Varde, Poseidon 1.17,9
3. M. Krook, Bodens BK 1.20,7
4. U. Zachrisson, Skellefteå .. 1.21,6
5. W. A. Johansson, Elfsborg . 1.23,0
6. M. Fuchs, NKK 1.24,2
   G. B. Jönsson, Poseidon .. 1.24,2
8. M. Lindberg, Nyköping .. 1.24,7
9. E. Haglund, Neptun 1.25,0
10. B. Lundgren, SKK 1.26,7
11. A. Hellström, Neptun 1.27,5
12. C. Brännström, Bodens BK 1.27,7
13. B. Peters, Limhamns SS .. 1.27,8
14. B. Wängberg, SKK 1.28,0
15. G. Lindberg, Limhamns SS 1.28,6
    B. Öman, Neptun 1.28,6
17. M. Öberg, Neptun 1.28,9
18. A. Prellner, Poseidon 1.29,8
19. B. Olovsson, Skellefteå 1.30,1
20. M. Hjelte, Elfsborg 1.30,4
21. A. Karlsson, Sirius 1.30,5
22. M. Persson, Sirius 1.31,0
23. A. M. Jangert, Tunafors .. 1.31,7
24. G. Dahl, Växjö SS 1.31,9
25. B. Lagergren, Jönköping .. 1.32,0
26. B. Eriksson, Tunafors 1.32,2
27. C. Bergstrand, Poseidon .. 1.32,4
28. L. Sjöberg, Karlskoga 1.32,9
29. G. Kryskopf, Neptun 1.34,0
30. V. Freivalds, Sirius 1.34,1

200 m ryggsim

1. M. Westeson, Poseidon 2.46,8
2. B. Ljunggren, NKK 2.46,9
3. E. Varde, Poseidon 2.54,2
4. M. Krook, Bodens BK 2.56,0
5. W. A. Johansson, Elfsborg . 2.57,5
6. U. Zachrisson, Skellefteå .. 2.59,1
7. E. Haglund, Neptun 2.59,2
8. M. Lundqvist, Neptun 2.59,4
9. G. B. Jönsson, Poseidon .. 3.04,6
10. B. Lundgren, SKK 3.08,7
11. A. Andersson, Najaden ... 3.11,9
12. M. Lindberg, Nyköping .. 3.13,1
13. M. Persson, Upsala SS 3.15,1
14. B. Peters, Limhamns SS .. 3.15,7
15. C. Brännström, Bodens BK 3.16,7
16. G. Ekman, Limhamns SS .. 3.20,1

Prenumerationskupong

Följande medlemmar av klubben ..... anmäles som nya prenumeranter på »Simsport» gällande sista halvåret 1955. Priset är kronor 3: —, som lämpligast insättes på vårt postgironummer 524 94. Adress: Svenska Simförbundet, Sveavägen 29, Stockholm.

Namn	Adress
.....	.....
.....	.....
.....	.....
.....	.....
.....	.....

17. I. Liedström, Örebro SS .. 3.20,8
18. B. Sundkvist, Bodens BK .. 3.23,1
19. A. M. Jangert, Tunafors .. 3.25,2
20. R. Romell, Najaden 3.28,0
21. B. M. Andersson, Neptun .. 3.31,3
22. B. Mattsson, Örebro SS ... 3.34,2
23. I. Wennersten, Katrineholms SS 3.36,2
24. S. Fredriksson, Karlslunds IF 3.38,0
25. M. Lindfors, Katrineholms KK 3.38,6

100 m bröstsim

1. M. Pavoni, Neptun 1.26,0
2. U. B. Eklund, Neptun 1.26,5
3. B. Mattsson, Örebro SS 1.26,6
4. R. Wester, Neptun 1.27,4
5. G. Mårtensson, Trelleborg . 1.27,9
6. I. Liedström, Örebro SS .. 1.28,9
7. K. Pettersson, Elfsborg 1.29,3
8. L. Jansson, Nyköping 1.30,1
9. Y. Kjellgren, SKK 1.30,8
   K. Sjöholm, SKK 1.30,8
11. A. C. Hessler, Helsingborg 1.31,2
12. A. Borglin, Jönköping 1.31,8
13. A. Karlsson, Sirius 1.32,0
14. I. Sjöberg, Neptun 1.32,6
15. V. Ahlström, Trelleborg .. 1.33,2
16. G. Forsberg, Bodens BK .. 1.33,3
17. M. B. Helin, Najaden 1.33,4
    B. Wängberg, SKK 1.33,4
19. B. Gustafsson, Upsala SS .. 1.33,9
20. B. Lundqvist, Karlskoga .. 1.34,3
21. B. Eriksson, Neptun 1.34,6
22. B. Segerström, Tunafors .. 1.35,0
23. B. Carlander, Kalmar SS .. 1.35,2
    M. Thörnquist, Limhamns SS 1.35,2
    SS 1.35,2
25. G. Persson, Poseidon 1.35,6
26. U. Jönsson, Trelleborg 1.36,2
    M. Wassberg, Munksund .. 1.36,2
28. U. Malmén, Neptun 1.36,3
29. B. Dahlström, IFK Sthlm.. 1.36,4
30. V. Freivalds, Sirius 1.36,6
    A. Wasshag, Helsingborg .. 1.36,6
32. L. Johansson, Helsingborg . 1.36,8
    A. Hellström, Neptun 1.36,8
34. U. Wink, Munksund 1.37,0
35. B. Cederlund, Munksund .. 1.37,9
36. I. Thulin, Karlskoga 1.38,0
37. U. Abrahamsson, Katr. SS.. 1.38,2
38. K. B. Larsson, Neptun 1.38,5
39. S. Fredriksson, Karlsunds IF 1.39,1
40. B. Johansson, SKK 1.39,3

200 m bröstsim

1. M. Pavoni, Neptun 3.02,6
2. R. Wester, Neptun 3.03,7
3. B. Mattsson, Örebro SS .. 3.08,3
4. K. Pettersson, Elfsborg 3.08,9
5. K. Sjöholm, SKK 3.13,4
6. A. C. Hessler, Helsingborg . 3.15,6
7. G. Mårtensson, Trelleborg.. 3.16,8
8. A. Borglin, Jönköping 3.17,6
9. E. Haglund, Neptun 3.19,2
   A. Karlsson, Sirius 3.19,2
11. A. M. Rodell, Motala SS .. 3.19,8
12. Y. Kjellgren, SKK 3.20,7
13. G. Forsberg, Bodens BK .. 3.21,0
14. I. Sjöberg, Västerås SS 3.22,1
15. L. Wetterling, Jönköping .. 3.24,5
16. G. Mellberg, Brännan 3.27,2
17. B. Dahlström, IFK, Sthlm.. 3.27,3
18. B. Segerström, Tunafors .. 3.27,6
19. G. Brorsson, Skellefteå 3.28,4
20. B. Carlander, Kalmar SS .. 3.28,6
21. U. Abrahamsson, Katr. SS . 3,28,7
22. B. Cederlund, Munksunds SS 3.29,1
23. M. Thörnquist, Limhamns SS 3.29,3
24. S. Bergström, Elfsborg 3.30,9
25. S. Johansson, Laxen, Halmstad 3.31,3
26. G. Andersson, Finspångs SS 3.31,7
    K. Östman, Jönköping 3.31,7
28. G. Bäckman, Östersunds SS 3.32,8
29. B. Persson, Sirius 3.34,0
30. L. Johansson, Helsingborg . 3.34,1
    A. Wasshag, Helsingborg .. 3.34,1

100 m fjärilsim

1. B. Lundqvist, Karlskoga SS 1.20,9
2. I. Sjöberg, Neptun 1.24,0
3. A. B. Wiberg, Bodens BK .. 1.25,2
4. U. B. Eklund, Neptun 1.25,4
5. M. Peters, Limhamns SS .. 1.29,8
6. K. Wallgren, Limhamns SS 1.30,5
7. B. Wängberg, SKK 1.32,2
8. A. Hellström, Neptun 1.33,2
9. R. Wester, Neptun 1.33,5
10. E. Haglund, Neptun 1.34,3
11. M. Westeson, Poseidon 1.34,4
12. B. M. Andersson, Neptun .. 1.35,1
13. K. Pettersson, Elfsborg 1.35,8
    Å. Boström, Elfsborg 1.35,8
15. M. Fuchs, NKK 1.36,0
    B. Ljunggren, NKK 1.36,0
17. V. A. Johansson, Elfsborg . 1.36,3
18. U. Linér, NKK 1.36,8
19. B. Mattsson, Örebro SS ... 1.37,1
20. I. Liedström, Örebro SS .. 1.37,5
21. I. Jacobsson, NKK 1.38,2
22. Y. Kjellgren, SKK 1.38,3
23. E. Varde, Poseidon 1.38,4
    B. Gustafsson, Upsala SS .. 1.38,4
25. L. Keidser, Poseidon 1.39,9
26. E. Ankarcrona, Bodens BK 1.40,0
27. I. Pettersson, Jönköping .. 1.40,5
28. M. Lindvall, Neptun 1.41,1
29. G. Forsberg, Bodens BK ... 1.41,8
30. G. Pettersson, Karlskrona .. 1.42,3

SIMSPORT

- Officiellt organ för Svenska Simförbundet.
- Utkommer med 12 nummer per år.
- Utgivningsdag den 15:e i varje månad.
- Sista manusdag: Den 1:a varje månad.
- Redaktör: Stig Ohlsson.
- Postadress: Sveavägen 29, Stockholm.
- Postgiro: 524 94.
- Telefon: 10 63 92.
- Prenumerationspris: 6:— kr. per år, 3:— kr. per halvår.
- Annonspris: Helsida 150:— kr. Halvsida 80:— kr. 1/4 sida 50:— kr. 1/8 sida 30:— kr.
- Klubbarnas tävlingsannonser etc. 15:— kr.

PROSIT

Folk snyter sig fel, har den franske läkaren Léon Gilbert konstaterat... och påminner om hur personerna dog som flugor sedan deras kung Cyrus år 500 f. Kr. hade förbjudit dem att snyta sig offentligt. Bästa sättet att utföra den svåra konsten är enl. franske doktorn »att snyta sig som luffaren gör — men med bruk av näsduk». (DN)

180 KR:S BAD

En yngling i Karlstad slog vad med en annan att bada i Klarälven. Resultat:

30 dagsböter à 6:— för förargelseväckande beteende...

Till slut var det den gamla damen, som en lördagsmiddag passerade den lille gossen, vilken bäst var i färd med att spela polo på en åker. Ja, just polo — ty fotbollsplanen var mer än lovligt försedd med vatten.

— Vad tror du pappa skulle säga, om han fick se dej nu, undrade den gamla damen, och tittade ilsket på den unge mannens bästa gå-bort-kostym, som mer och mer började ta formen av en leråker.

Pojken stannade till ett ögonblick, tittade lika ilsket tillbaka... Och så kom svaret:

— Det är bara att fråga honom. Han står i målet därborta...

Affärstryck, Sthlm 1955

MEDDELANDEN FRÅN
SVENSKA SIMFÖRBUNDET

Simsport

7

22 JULI · 1955
ÅRGÅNG 10

Nya SM-badet i Harnäs invigt

Arrangemangen klaffade prickfritt

Arenan för SM den 5—7 augusti, Harnäsbadet, som ligger på gränsen mellan Gästrikland och Uppland i den natursköna sjön Trösken, invigdes den 26 juni med landslagsuttagningar och diplomutdelning till de 200 som genom frivilligt arbete och donationer skapat det charmanta badet.

Anläggningen i Harnäs är till största delen ett verk av frivilliga krafter. Hela samhället har engagerat sig i bygget, som började våren 1952 och som fullbordades i juni i år. Den drivande kraften har varit den idrottsintresserade ingenjören vid Skutskärverken Sven Löfgren. Utan hans entusiasmerande ledning har badet inte kunnat bli den tjusiga simanläggning det är. Något som medlemmarna i Harnäs simsällskap är de första att skriva under på.

Anläggningskostnaderna har gått lös på 110.000 kr. Det frivilliga arbetet har lågt värderats till 20.000 kr. Stat och kommuner har lämnat 40.000 kr. i anslag och materialet har man till största de-

